



Informazioni su questo libro

Si tratta della copia digitale di un libro che per generazioni è stato conservata negli scaffali di una biblioteca prima di essere digitalizzato da Google nell'ambito del progetto volto a rendere disponibili online i libri di tutto il mondo.

Ha sopravvissuto abbastanza per non essere più protetto dai diritti di copyright e diventare di pubblico dominio. Un libro di pubblico dominio è un libro che non è mai stato protetto dal copyright o i cui termini legali di copyright sono scaduti. La classificazione di un libro come di pubblico dominio può variare da paese a paese. I libri di pubblico dominio sono l'anello di congiunzione con il passato, rappresentano un patrimonio storico, culturale e di conoscenza spesso difficile da scoprire.

Commenti, note e altre annotazioni a margine presenti nel volume originale compariranno in questo file, come testimonianza del lungo viaggio percorso dal libro, dall'editore originale alla biblioteca, per giungere fino a te.

Linee guide per l'utilizzo

Google è orgoglioso di essere il partner delle biblioteche per digitalizzare i materiali di pubblico dominio e renderli universalmente disponibili. I libri di pubblico dominio appartengono al pubblico e noi ne siamo solamente i custodi. Tuttavia questo lavoro è oneroso, pertanto, per poter continuare ad offrire questo servizio abbiamo preso alcune iniziative per impedire l'utilizzo illecito da parte di soggetti commerciali, compresa l'imposizione di restrizioni sull'invio di query automatizzate.

Inoltre ti chiediamo di:

- + *Non fare un uso commerciale di questi file* Abbiamo concepito Google Ricerca Libri per l'uso da parte dei singoli utenti privati e ti chiediamo di utilizzare questi file per uso personale e non a fini commerciali.
- + *Non inviare query automatizzate* Non inviare a Google query automatizzate di alcun tipo. Se stai effettuando delle ricerche nel campo della traduzione automatica, del riconoscimento ottico dei caratteri (OCR) o in altri campi dove necessiti di utilizzare grandi quantità di testo, ti invitiamo a contattarci. Incoraggiamo l'uso dei materiali di pubblico dominio per questi scopi e potremmo esserti di aiuto.
- + *Conserva la filigrana* La "filigrana" (watermark) di Google che compare in ciascun file è essenziale per informare gli utenti su questo progetto e aiutarli a trovare materiali aggiuntivi tramite Google Ricerca Libri. Non rimuoverla.
- + *Fanne un uso legale* Indipendentemente dall'utilizzo che ne farai, ricordati che è tua responsabilità accertarti di farne un uso legale. Non dare per scontato che, poiché un libro è di pubblico dominio per gli utenti degli Stati Uniti, sia di pubblico dominio anche per gli utenti di altri paesi. I criteri che stabiliscono se un libro è protetto da copyright variano da Paese a Paese e non possiamo offrire indicazioni se un determinato uso del libro è consentito. Non dare per scontato che poiché un libro compare in Google Ricerca Libri ciò significhi che può essere utilizzato in qualsiasi modo e in qualsiasi Paese del mondo. Le sanzioni per le violazioni del copyright possono essere molto severe.

Informazioni su Google Ricerca Libri

La missione di Google è organizzare le informazioni a livello mondiale e renderle universalmente accessibili e fruibili. Google Ricerca Libri aiuta i lettori a scoprire i libri di tutto il mondo e consente ad autori ed editori di raggiungere un pubblico più ampio. Puoi effettuare una ricerca sul Web nell'intero testo di questo libro da <http://books.google.com>

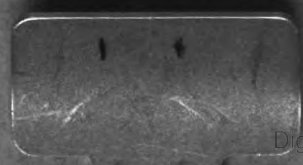

H. Cuvier
1846.

1. Zoology - Nomenclature.

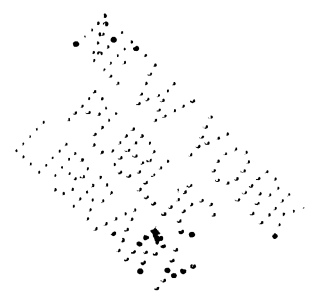

NOMENCLATOR ZOOLOGICUS.

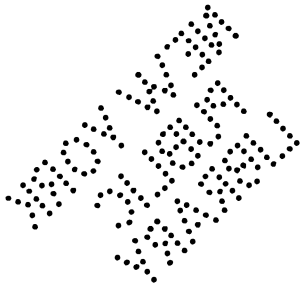

NOMENCLATOR ZOOLOGICUS,

CONTINENS

NOMINA SYSTEMATICA GENERUM ANIMALIUM

TAM VIVENTIIUM QUAM FOSSILIIUM,

SECUNDUM ORDINEM ALPHABETICUM DISPOSITA, ADJECTIS AUCTORIBUS, LIBRIS, IN QUIBUS REPERIUNTUR,
ANNO EDITIONIS, ETYMOLOGIA ET FAMILIIS, AD QUAS PERTINENT, IN SINGULIS CLASSIBUS.

AUCTORE

L. AGASSIZ,

HIST. NAT. IN ACAD. NEOCOM. PROFESSORE.

ADJUVANTIBUS

PRINC. C. L. BONAPARTE; H. BURMEISTER; T. A. CHARPENTIER; C. DUMÉRIL; G. R. EHRENBERG; GUIL. F. ERICHSON; *et a.*
ERR. F. GERMAR; G. R. GRAY; J. E. GRAY; L. IMHOFF; J. J. KAUP; H. LÆW; H. LUCAS; C. TH. MENKE; H. A. MEYER;
FR. MIESCHER; M. MILNE-EDWARDS; HUGH E. STRICKLAND; ANDR. WAGNER; G. R. WATERHOUSE; ZELLER.

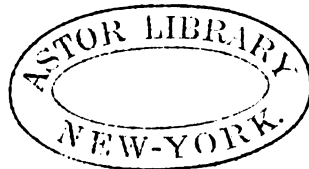

Botanici (nec minus Zoologici) nomine indignum judico Curiosum,
qui de generibus sollicitus non est.

Linn. Philos. botan.

SOLODURI.

RUMTIBUS ET TYPIS JENT ET GASSMANN.

1842—1846.

Em. H.

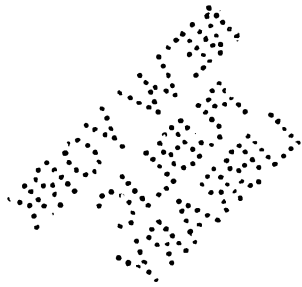

PRAEFATIO.

Ante quam immortalia Linnaei opera prolata sunt, nullis legibus adstricta erat corporum organicorum nomenclatura. Nomina propria e variis dialectis collecta ad designandas species aut sola, aut annotationibus brevioribus longioribusve explicata adhibebantur. Primus proposuit Linnaeus nomenclaturam certis legibus constitutam, quas posterius plerique ratas inviolabilesque habuerunt.

Inventa enim binominali denominatione designandis omnibus animalis vegetabilisque regni speciebus, totius doctrinae recentioris fundamenta Linnaeus jecit; Zoologiae autem et Botanicae tam simplicem facilemque nomenclaturam imposuit, ut omnes e quavis gente oriundi rerum naturalium investigatores eam et probarint et maxima diligentia secuti sint: quin et ipsi qui postea Linnaei nomenclaturam immutarunt, ex principiis illustrissimi Sueci opus aggressi sunt. Cum nonnullorum ex iis et rationem et, pro praesenti Zoologiae conditione, idoneum usum postea sim examinaturus, non supervacaneum mihi videtur ea e praeclaro opere, quod *Philosophia botanica* inscribitur, iisdem verbis concepta huc revocare. Et jure quidem id facere mihi videor, cum quae constituendae regni vegetabilis nomenclaturae praecepta Linnaeus dedit, eadem et ipse statuendis animalium generibus, in suo *Systemate Naturae*, observaverit, et omnes abhinc Zoologici regno animali perinde aptas habuerint. Numeri quibus paragraphi signantur, e *Philosophia botanica* transcripta sunt: quos ideo servavi ut postea citare auctoritatem commodius possem.

PRINCIPIA GENERALIA NOMENCLATURÆ LINNÆI.

211. «*Nomina vera plantis imponere Botanicis genuinis tantum in potestate est.*»

«Botanicus mihi hic dicitur is, qui genera naturalia observare intelligit. Botanici (nec minus Zoologici) autem nomine indignum judico Curiosum, qui de generibus sollicitus non est.»

«Sequitur itaque, nullum nomina vera plantis imponere posse, nisi sit Botanicus, et intelligat genera et species notas.»

«Desideratur etiam a Botanico, ut cum judicio nomina imponat, nec prima, quae in mentem incurrunt.»

«Negamus omnia nomina ob ullo imposita plantis, nisi sint a Systematicis vel confecta, vel confirmata.»

Utinam hae leges jam ante hos centum annos enuntiatae, fuissent, ex quo edictae sunt, semper observatae! non incidissemus in foedam illam, in qua hodie versamur, nomenclaturae confusionem.

212. «*Nomina omnia sunt in vegetabilis enunciatione, vel muta, ut classis et ordinis; vel sonora, ut genericum, specificum et varians.*»

His innuit auctor nihil profuturam mentionem classium, ordinum, familiarum ad quas genus pertinet; satis esse quodvis genus proprio nomine, adjectis specierum nominibus earumque varietatibus, designasse. Scribes e. g. *Lepus timidus*, non vero *Mammale, Rodens, Lepus timidus β isabellinus*.

213. «*Quaecunque plantae genere conveniunt, eodem nomine generico designandae sunt.*»

Videatur hodie haec lex sane supervacanea; sed non obliviscendum est tempore Linnaei plantas vel simillimas diversis generibus adscriptas esse, et eo ipso quod hunc usum abolevit magnum legislatorem Scientiarum naturalium Linnaeum evasisse. Sententiam suam his verbis expresse concipit:

«Quaecunqae genera conveniunt, eodem nomine designari, est primum fundamentum, cui superstructa est tota scientia Botanices, ut, eo demto, ruere debeat integra.»

Quin adeo hac de re instat, ut in complementum illius legis antitheton hoc addat.

214. «*Quaecunque plantae genere differunt, diverso nomine generico designandae sunt.*»

215. «*Nomen genericum in eodem genere unicum erit.*»

Haec lex ambarum priorum amplificatio est; testatur quanti faceret Linnaeus generum circumscriptionem, nominumque praefinitionem.

«Gerat itaque species singula plantarum in frontispicio sui generis nomen, sub quo militat, ergo hoc unicum sit, non duo, multo minus tria, nisi in eorum castra descenderemus, qui credunt genera esse arbitraria, unamque eandemque plantam et posse genere conjungi, et distingui cum his vel illis; vel etiam, qui putant se aliquod genus, maxima ratione, modo lubeat, dividere, dum minimam investigarunt notam falsi testimonii caussa.»

Haec verba eo valent ut synonymorum usum, tunc temporis frequentissimum, prohibeant (ex. gr. *Symphytum* s. *Consolida* etc.).

216. «*Nomen genericum in eodem genere idem erit.*»

Istius legis necessitatem hodie vix intelligis; sed animadvertendum est Linnaeum, cum eam enuntiaret, mirandam illam binominalem nomenclaturam condendam suscepisse, quae studium Scientiarum naturalium optime levavit, tendenti autem ad tantam rem, nullam cautionem praefiniendo admittendorum nominum usui aptam, debuisse superfluum videri.

217. «*Nomen genericum unum idemque, ad diversa designandum genera assumptum, altero loco excludendum erit.*»

Hodie, si unquam, quam maxime interest ad memoriam revocare quos definiendae nomenclaturae conatus adhibuit Linnaeus, a levitate recentiorum, qui, confusa nominum generumque definitione, in eam quam Linnaeus totis viribus avertebat molestiam nos redacturi sunt, valde discrepantes.

«Expertus loquar: quanta confusio, quanta memoriae imponantur onera vix ferenda, dum eadem nomina a variis ad diversa trahantur genera»

218. «*Qui novum genus constituit, eidem nomen imponere tenetur.*»

Supervacaneam sane commendationem! in caeco multorum recentiorum studio qui, nullis indictis characteribus, divisionibus genericis nomina imponunt. Sed, dum cudunt nomina, utinam meminissent cautionum quas doctissimus Suecus in condendis generibus adhibendas jussit.

«Certum est nullum plantam nominare debere, nisi sit Botanicus, nec ulli licere nomen genericum imponere, qui genera non intelligat.»

219. «*Nomen genericum immutabile figatur, antequam specificum ullum componatur.*»

Quantam Linnaeus in delectum nominum curam impendit!

«Esset itaque maxime exoptandum, ut nomina generica *pura et digna*, quo prius eo melius, conderentur; sat enim diu deliberatum, quid statuendum semel sit.»

«Immutabilia, ut evadant nomina, debent certis et naturalibus imposita esse generibus: cadente vel mutato genere, mutantur et nomina.»

«Debent dein nullam cum aliis nominibus parere confusionem, nec barbara esse, nec speciebus contraria.»

220. «*Nomina generica primitiva nemo sanus introducit.*»

Hoc praecepto vult doctiorem elegantiolemque colendae scientiae rationem introducere.

«Nec in me suscipio nominum genericorum in Botanicis inditorum dare derivationem omnium; sed cum homines simus rationales, ut nil praeter rationem faciamus, est quod urgeo; adeoque nec nomina fingamus, (praesertim attento hocce seculo) quae non aliqualem admittunt radicem, ne absolute Barbari videamur.»

221. «*Nomina generica ex duobus vocabulis integris ac distinctis facta, a Republice Botanica releganda sunt.*»

Generum nomina, ut Auricula Ursi, Dens Leonis, Primula Veris, Corona imperialis etc., usitatissima erant tempore Linnaei, qui ea recte abolevit.

222. «*Nomina generica ex duobus latinis vocabulis integris et conjunctis vix toleranda sunt.*»

«Ego quidem non multa haec proferam argumenta, cum quivis ipse bene percipiat latina verba non tam facile coaliri, quam graeca; praeterea et eloquentiae Magistri facile reperirent argumenta, quibus accusare possent Botánicos, si hanc nimium calcarent viam.»

Haec lex indicat quanta cautione quantaque severitate Linnaeus in nominibus generum sancendis procederet, qui nomina qualia sunt Virgaurea, Vincetoxicum etc., quae tamen nonnulli recentes probatissima haberent, recte respuit.

223. «*Nomina generica, ex vocabulo graeco et latino, similibusque, hybrida, non agnoscenda sunt.*»

«Monere itaque volui hocce paragrapho tyrones, ut caveant sibi in confectione nominum incurrere Criticorum haec censuram.»

224. «*Nomina generica ex uno vocabulo plantarum generico fracto, altero integro composita, Botanicis indigna sunt.*»

Cannacorus ex. gr.

«Medium inter genera distincta novi nullum; vel enim debet species esse ejusdem, vel plane diversi generis; una eademque species nec Cannae et Acori simul esse potest.»

225. «*Nomen genericum cui syllaba una vel altera praeponitur, ut aliud plane genus, quam quod antea, significet, excludendum est.*»

Cynapium ex. gr., *Chamaebuxus*, *Pseudoacacia*.

Ex his dimidiam fere partem recentium nominum oporteret expungere.

«Destitute dudum emunctiores a suo *Pseudo*, *Pseudo*, ne quis eos *Pseudo-Botanicos* et *Pseudo-Baptistas* vocitaret.»

226. «*Nomina generica in oides desinentia, e foro Botanico releganda sunt.*»

«Fuit haec terminatio commune et certum asyllum pigris, qui quamprimum videre novi generis plantam, mox enunciarunt nomen.»

227. «*Nomina generica ex aliis nominibus genericis, cum syllaba quadam in fine addita, conflata, non placent.*»

«Unde malum istud provenerit, quod Botanici toties unum idemque ruminare velint vocabulum, ego non capio; exinde interim tantus foetor oritur, ut nauseam creet sanis. Evolvite Veteres; videbitis eos omni theoria destitutos ante mille annos longe castiores fuisse.»

«Quae jam sint nomina generica non aliqua methodo adulterata? invenit luxuries infinitas terminationes quibus tegere voluit errores, dum aliae terminentur in *ella*, aliae in *ulla*, *ulus*, *ellus*, *ula*, *aster*, *astrum*, *istrum*, *ium*, *aria*, *arium*, et sexcenta alia. Heu prisca fides!»

«Sitne adeo difficile nova conficere nomina? Sitne religio, Veterum superflua recipere nomina, certisque sedibus ligare? Ut pauperrima necessitas ad consarcinanda nomina nos cogat summa.»

«Sitne hoc facilitare difficultatem retinendi nomina? Ego prae me fero, fassique sunt et alii, quotquot interrogavi juvenes non hisce innutriti erroribus, haec nomina diversa confundere, ut ne vix ac ne vix quidem memoria ulla teneantur.»

Quid expressius? vitiosa nomina omnia respuere Linnæus jubet; enimvero peroptandum esset ut omnia ea, quae nostra aetate etiam plus molestiae nostris tabulis systematicis quam tempore Linnaei afferunt, rejicerentur; at, ne ejusmodi instauratio in ultimam confusionem nos injiciat, universalem eam esse oporteat, universum scilicet regnum tam animale quam vegetabile amplecti: sed restitutores tanti captus quanti fuit Linnaeus heu! non singulis saeculis oriuntur; quamdiu vero non universalis potuerit fieri instauratio, praestabit, in utilitatem nostrae scientiae, probata, utut sunt, conservare, potius quam hic illic novare quae posthac forte forent antiquanda.

228. «*Nomina generica simili sono exeuntia, ansam praebent confusionis.*»

«Non dicam quam magna, imo saepius summa, inter genera ipsa, quae idem nomen genericum adulteratum gerant, sit diversitas: sed modo cum CAESALPINO exclamabo: *confusis nominibus omnia confundi necesse est.*»

«Si modo ulla ratio, ulla caussa, ulla nota plantis inscripta hanc non aliam, *oides non ellam, non astrum, astrum non astroidem, astroidem non astriformem* urgeret, postularetve, victas quodammodo largirer manus: quae cum omnino nulla sit, valet consequentia: absurdum scilicet esse, quod absque ratione factum.»

«Cavendum etiam est, ne plura conficiantur nomina similia, vel unica modo alterave litera diversa, vel sono simillima, licet radix vocis diversissima desumeretur: nullus non novit, quanta hinc difficultas oriatur apud Tyrones.»

Quis credat has leges jam ante hos centum annos promulgatas esse!

229. «*Nomina generica, quae ex graeca vel latina lingua radicem non habent, rejicienda sunt.*»

«Utatur propria lingua singula natio, convenient modo inter se Botanici, ut de una eademque scientia, sic et de una eademque lingua, ut junctis viribus extruere queant inceptam turrim, ne haec, ut Babylonica quondam, imperfecta relinquatur jubentibus et volentibus singulis propria aliisque incognita lingua.»

«Non inficias eo, quin unaquaeque natio sua propria retineat nomina plantarum, sed, ut convenient in latinis Botanici docti omnes, est quod voveo: cum vero hoc non fecerint, ostias pulsitare barbariem praevideo.»

Heu nimis verum vaticinium! Habemus nunc nomina hebraica, sinensia, sanscrita, germanica, anglica, gallica, imo fictitia in latinos sonos desinentia. Oh barbariem! Credasne Fromia ex anglica particula *from* esse derivatum: ab uno disce omnes.

230. «*Nomina generica plantarum cum Zoologorum et Lithologorum etc. nomenclaturis communia, si a Botanicis postea assumpta, ad ipsos remittenda sunt.*»

In hoc paragrapho primum posuit eam Linnaeus de prioratu legem quae exinde sancta inter rerum naturalium cultores semper habita est. Itaque ipsa illustrissimi nomenclaturae commendatoris verba apponam:

«Cum quis in proprium usum trahit, quod alterius est, furtum committit; male itaque agunt Botanici, Zoologici vel Lithographi, dum sibi invicem propria auferunt, illegitima methodo.»

«Retineat quisque suum; quique prior fuit tempore, prior sit loco.»

«Restituantur itaque nomina, a Botanicis posterius assumpta, adque suum forum remittantur omnia, nisi de quibusdam circa tempus possessionis ambigeretur; tum forte in Botanicis retineri possent, si superflua essent in altero foro.» Exemplia gratia: *Taxus*, *Acanthus*, *Oenanthe*, *Phalaris*, *Phoenix*, *Urtica*, *Ranunculus*.

«Sunt qui putant res egregie distinctas esse duabus modo literis in fine mutatis, quae declinatae magis confundunt.»

Acanthus, *Acanthis*; *Buglossum*, *Buglossus*; *Spina*, *Spinus*; *Ochrus*, *Ochra*; *Spergula*, *Spergulus*; *Muscus*, *Musca*; *Cynoglossum*, *Cynoglossus*; *Lamium*, *Lamia* etc.

231. «*Nomina generica cum Anatomicorum, Pathologorum, Therapeuticorum, vel Artificum nomenclaturis communia, omittenda erunt.*»

Ex. gr. *Astragalus*, *Auricula*, *Eschara*, *Hepatica*, *Sagitta*.

Haec nomina nunc universo usu valent; sed revera melius omitterentur.

232. «*Nomina generica contraria speciei alicui sui generis, mala sunt.*»

Ex. gr. *Pilosella glabra*, *Holosteum molle*, *Convolvulus erectus*.

Tales quidem denominationes incommodis ejus generis obnoxias evitabis sane, si sapias; eas vero omnino respuere, nimia mihi videtur severitas; exinde enim nulla superesset ratio inveniendi nomina satis idonea, et mutanda essent generica nomina, quoties inveniuntur species quarum characteres cum generico nomine non concordant; quin mutatio etiam tum fieri deberet cum species praecipua generis signa, quae non semper neque necessario propria nominis generici significatione continentur, indueret.

233. «*Nomina generica cum classium et ordinum naturalium nomenclaturis communia, omittenda sunt.*»

Hac occasione animadverto recentiores licentia familias nomine unius ex earum generibus appellandi mirum in modum abusos esse, et leges de prioratu saepius violavisse, cum nullam nominum, familiis ab antecessoribus inditorum, rationem habuerint, qui, sub alienigenis denominationibus, nonnullarum familiarum characteres saepe probeque depinxerunt: ex. gr. *Illiger*, *Cuvier*, *Latreille* pluresque alii.

234. «*Nomina generica e rebus domesticis similibusque Diminutiva, minus placent.*»

«Difficultatem et laborem conficiendi nomina generica vario modo facilitare excogitavit segnitias: quae, cum praevideret rudia omnino, et absurda nomina mox se proditura, levi flexura ad finem posita barbariem occultare voluit, censoremque eludere. Quis non rideret.

»si plantam vocarem Calceum, vel Lupum; sed si diminutivum fiat, non omnes capiunt?
 »dicatur itaque *Calceolus* vel *Lupulus*; egregia ratio! optimum asylum!»

«In *us* itaque terminata diminutiva mala sunt omnia, cum *Lupulus* et *Calceolus* sint absolute aequivoca, et intelligi possint de parvo Lupo, et parvo calceo.»

«In *la* vero potius admitterem, quatenus minus aequivoca, ut in *ula*, *ella*, *iola*, modo non ab alius plantae nomine diminutiva facta.»

235. «*Nomina generica adjectiva substantivis pejora sunt.*»

«Non dixi nomina haec adjectiva absolute excludi, sed tantum statui ea reliquis inferiora censeri debere.»

«Et quamvis coacti fere simus retinere Veterum imposita, ne vel nimiam videremur introducere mutationem, nimisque rigidi esse rerum censores, per nos persistent haec dudum confecta: tamen quod ejusmodi in posterum non effingantur, est quod monemus.»

En vere circumspectum et ad reformationem, quam ipse exsecutus est, scientiarum vere idoneum! Et hodie quidem, cum talis reformatio iterum necessaria facta sit, imitari ejus exemplum debemus, et omnia probandis saltem generibus, a recentioribus proposita nomina, etiamsi ad leges Linnaei concepta non sint, modo possint pro ratione extensionis quam istae leges hodie vindicant probari, rata habere.

236. «*Nominibus genericis non abuti decet ad Sanctorum, hominumque in alia arte illustrium memoriam conservandam, vel favorem captandum.*»

Tantâ reverentiâ scientiam ante omnia sibi dilectam in hoc paragrapho colit Linnaeus, ut non possim quin integrum eum cum ipsis ex intimo animo manantibus verbis referam.

«Seram qui obtinuit nominis sui apud Posteris gloriosam et honestam memoriam, illum dico summum honorem obtinuisse, quem mortalis exoptare queat, usque dum major mihi demonstretur ullus alius. Pretium et acquirendi difficultas pendent ita a se invicem, ut separari nullo modo queant; leviter enim sani et dementis esset aureum pro obolo objicere; frivolum esset, nomen cujusdam plantis inscribere aeternis literis in perpetuam memoriam levissimam ob causam.»

«Debet itaque is, qui immortalem hanc affectatur gloriam, eam sibi comparare studio, labore, sudore per maximam vitae suae partem.»

«*Dulcia non meruit, qui non gustavit amara.*»

«Hanc dare aeternam nominis gloriam non dependet ab unius Botanici, non a dantis vel offerentis facilitate; sed confirmari debet a viventibus et futuris Botanicis omnibus, qui juste revocare possunt, quod injuste datum.»

«Quis alioquin non studeret ab aliquo Botanico tantam sibi redimere nominis gloriam?
 »Quisnam tandem Botanicorum non, ut hanc offerret, exoraretur a Magnatibus?»

«Obstupesco, certe dum adspicio qua audacia, quaque temeritate *Petiver*, ut alios taceam,
 »Hortulanis, Monachis, Affinibus, Amicis, similibusque splendida nimis pretiosa infantibus ob-
 »jecerit aurata dona; haec data nulla sunt, nisi risus et fabula posteris.»

237. «*Nomina generica poëtica, Deorum ficta, Regum consecrata, et eorum, qui
 Botanices studium promoverunt, retineo.*»

In hac occasione Linnaeus gratum animum juste testatur in eos omnes qui scientiarum naturalium progressum quavis ratione, seu per institutos (botanicos) hortos, musaea, bibliothecas, seu per susceptas peregrinationes, editos libros tabulis instructos, alia id genus adjuverunt. Eos *intra forum nostrum* jure recipit.

«Debemus itaque nos gratum testari animum, ut *intra forum nostrum* in recenti perenni-
 »nique memoria istos retinere Viros, qui salutem reipublicae nostrae promoverunt; hi licet nec
 »verbum, nec observationem ipsi communicaverint, tamen per alios aptos ista nobis attulere
 »observata, quae Magnatum liberalitate destituti, apti praestarent nunquam.»

238. «*Nomina generica ad Botanici bene meriti memoriam conservandam constructa, sancte
 servo.*»

Ingeniosissime titulos Botanicorum, quibus is honor habitus est, data occasione memorat Linnaeus; singulos enim viros ipsis plantarum, quibus proprium cujusque nomen inditum est, characteribus designat; eam vero quae ipsius nomen accepit per jocum ita demum describit:

«*Linnaeam* dixit Cel. Gronovius plantam Lapponicam, depressam, vilem, neglectam,
 »brevi tempore florentem, a consimili suo Linnaeo.»

Quam poëtice depingit deinde inopiam, pericula in quae nonnulli scientiae studio incid-
 runt: De se ipse loquens ex. gr. «Ego juvenilibus in annis introeo deserta Lapponiae, linguae
 »et moribus Lapponum non addictus, victio absque pane, et sale; sola aqua et carne; vitae
 »subeo discrimina in monte Skula, in Finmarkia, montibus glacialibus, a naufragio, inter
 »nebulas; pedestri itinere sylvas et Alpes pertranseo, ut modo plantas legam pauperrimae
 »*Florae Lapponicae.*»

«*Scheuchzerus* (inter Helvetos quam celeberrimus) dimittit commodam professionem, ut
 »in Alpibus exclamaret, non omnibus volupe esse anhelos ariosque conscendere, vel etiam
 »superare montes, multa pati rerum ipsius quoque sanitatis et vitae discrimina; vincere

»famem, frigus, aestum, pluviam, saxa, lassitudinem: quae omnia uno saepe eodemque die
»fuere obvia, et in itinere Alpino sese haud semel exhibuere gustanda.»

«*Tournefortius* redux gloriatur se Alpium juga, Pyrenaeorum saltus, Hispaniae recessus,
»Lusitaniae ericeta, Belgii prata, et Britanniae colles peragrasse: vix vero efflavit, antequam
»se beatum praedicat, quod mox potuerat, dimittere suam professionem, committere se spu-
»manti mari, Turcis, Barbaris; milleque incurrere in discrimina, ut modo plantas legeret.»

«*Rumpfius* rejicit summam sibi oblatam fortunam: incommoda subit omnia, ut Amboinae
»rariora naturae colligat, examinet, et describat, licet oculi inde caecutiant, licet senex in
»atra nocte vivat ad mortem.»

«*Plumier* ter adit Americam, toties se bis infido Neptuno objicit, toties difficultates sum-
»mas maris, climatis mutationes, etc. vili facit, modo plantas colligat; nec hisce contentus,
»quarta vice adgreditur, perit.»

«*Marcgravius* non contentus Americanis spoliis, et Africam exhaurire tentat, ubi perit.»

His honorem quem aemulis systematici auctores, nominibus eorum novis corporum orga-
nicorum generibus impositis, praestiterunt, approbat. Quanto ingenii acumine tetigisset in-
geniosissimus ille Hyperboreus eam qua recentiores istis honoribus dignos indignos cumularunt
prodigentiam! Verumtamen quot homines clarissimi aequalium reverentiam meriti sunt, digni-
que sunt quorum memoriam posteris pie colant. Caeterum probe indicavit Linnaeus qua cau-
tione in delectu talium nominum uti debeamus, qua de re multa disserit.

259. «*Nomina generica, quae citra noxam Botanices imposita sunt, caeteris paribus, tolerari
debent.*»

«Nomina generica plurima sunt a Patribus Botanices ante secula imposita, per secula
»deinde plura recepta et usitata, quorum derivationes, origines, et radices aequae nos latent,
»ac quibusnam plantis primitus fuerunt imposita: nihilominus haec in Botanices tamdiu trita
»retinenda puto, ni totalem scientiae reformationem introducamus: haec enim nomina in Re-
»publica Botanica valent, et valebunt, ut nummi ex consensu dantis et accipientis, modo
»nullam cum aliis pariant confusionem; modo non nimis absurda per se sint.»

«Recentiori aevo confecta nomina etiam perferam, modo nec haec absurda sint, cum
»sperare fas non sit, quod nomina omnia notam essentialem plantae gerant.»

Sed antiqua illa nomina saepius incommode adhibita sunt, utque nonnulla generum
nomina, qualia sunt Elephas, Canis, Hyaena, Felis, probari possunt, sic alia pravum usum
ipsa arguunt; talia sunt graeca nomina designandis e novo orbe animalibus adhibita, ut ex
gr. generica Cebus, κῆβος, Dasypus, δασύπους, etc.

240. «*Nomina generica, quae Characterem essentialem, vel faciem plantae exhibent, optima sunt.*»

«Dantur etiam inter nomina Botanica aequè gradus praestantiae, ac unquam debilitatis, dum inter ea quae selectiora, alia bona, alia optima existant.»

241. «*Nomina generica Patrum Botanices, Graeca vel Latina, si bona sint, retineri debent, ut etiam usitatissima et officinalia.*»

Cum hac Linnaei consentit ista regula Raji: «Quam minimum fieri potest innovandum, neque mutanda nomina communi usu recepta, et in Medicorum scriptis frequentata, eorumque significationes ad confusiones et errores vitandum; norunt in historia plantarum vel mediocriter versati: quantas in eadem tenebras, quantam incertitudinem nominum multiplicatio introduxerit.»

242. «*Nomen genericum Antiquum antiquo generi convenit.*»

«Si genus a longo retro tempore cognitum, et vel ipsi vulgo notissimum, absolute erroneum nomen gereret, expungatur: attamen discedentis locum non occupet novum aliquod, singulare et inadsuetum nomen; sapit enim haec innovatio, praesertim apud vulgum, fastidium, imo vel essentialem foveret notam. Potius itaque duco, antiquum quoddam, aequè ac genus omnibus notum, surrogare in prioris locum, modo tale superfluum sit; et si tale inter hujus synonyma non obtineatur, ad maxime affinis et proximae plantae synonyma confugiendum.»

243. «*Nomen genericum dignum, alio licet aptiore, permutare non licet.*»

«Si genus aliquod constitutum, nomenque generi impositum sit, debet hoc nomen persistere (modo non absurdum), nec novis, licet melioribus, permutari; alioquin nunquam fixa et certa fierent nomina; dies enim semper diem docet, et inventis inventa addere facilis res est.»

244. «*Nomina generica, quandiu Synonyma digna in promptu sunt, nova non effingenda.*»

«Ne aliquis pruritus ad nova excogitanda et introducenda nomina Botanicos duceret, statui nova non effingenda esse, quamdiu synonyma suppetant.»

«Onerata enim est Botanica dudum tot superfluis nominibus, ut superflua superfluis cumulare vix e re sit ulla. Si itaque receptum nomen in genere aliquo, absolute erroneum, perdurare nequeat, novum tamen non introducatur, si in tota synonymorum phalange unicum supersit vacuum, et per se bonum.»

245. «*Nomen genericum unius generis, nisi supervacaneum, in aliud transferri non debet, licet eidem aptius competeret.*»

«Primi Restauratores Botanices, ut *Matthiolus, Columna, Caesalpinus, Dodonaeus, Clusius, etc.* pro aris et focus de nominibus disputarunt; dum alter nomen Theophrasti et Dioscoridis ad hoc genus, alter vero ad longe diversum traxit; quod si aliquis demonstrare quodammodo posset, debuit planta hoc, non aliud, tenere nomen. Nostro autem, quo vivimus aevo, longe aliam defendimus theoriam, dum dicimus nomen, quod primm huic generi a Systematico aliquo fuit impositum, persistere debere, si bonum; et si vel Dioscorides, vel Theophrastus, vel Hippocrates, vel tota Patrum autoritas Lysimachiae nomen alteri plantarum generi imposuisset, quam cui Tournefortius adscripsit, eorum in gratiam hodie istud non mutaremus; sed debent nunc Patrum nomina aequae cito, ac aliorum, synonymorum intrare phalangem; et certe si haec non observaretur regula, major fieret hoc tempore confusio nominum, quam erat seculo decimo-quinto.»

246. «*Si genus receptum, secundum jus naturae et artis, in plura dirimi debet; tum nomen antea commune manebit vulgatissimae et officinali plantae.*»

«Varia nomina plantis imposuere Veteres, rarius observantes genera. Systematici nullo habito respectu ad Veterum divisiones, quae fructificatione convenerunt, ad idem genus idemque nomen commune reducerunt; reliqua omnia nomina ejecerunt. Cum haec reductio, secundum assumpta principia systematica artificialia, saepe erronea evaserit, diviserunt iterum haec genera recentissimi Systematici secundum principia naturalia in plura, tumque revocata fuere prius expulsa nomina: quae, si aliis, quam olim, nunc connecterentur plantis, intricabilis inde oriretur confusio.»

247. «*Nomina generica Graeca Latinis literis pingenda sunt.*»

«Nomina generica plantarum, licet e graeca lingua confecta sint, vel mutuata, tamen in commerciis Botanicis pingenda romanis literis: minime vero graecis exprimenda characteribus.»

«Eandem significationem habebunt haec nomina Graeca latinis characteribus expressa, ac si propriis exprimerentur literis: sed longe facilius leguntur, et scribuntur a graecae linguae minus, quam latinae adsuetis.»

«Uniformia tandem evadunt omnia, graeca cum latinis, nec ut barbara visu tyrones absterrent.»

«Receptum etiam fuit omni aevo, ab omnibus fere Botanicis, immo et eloquentissimis quondam Romanis, a *Plinio* et aliis graeca nomina latinis literis pingere.»

248. «*Nominum genericorum terminatio et Sonus, quantum fieri possit, facillitanda sunt.*»

«Cum Nomina generica conficiuntur, ut enunciati sint facilia, et grata omnibus, quantum licet, studendum; sunt enim bene multa introducta, quæ quoad radicem vocis, adque verborum constituentium selectum inter primaria facile judicarentur, quoad effatum vero adeo insolita, rigida, et dura, ut cuique horrorem solo sono incutiant.»

Si quando rerum naturalium investigator, in antiquis litteris parum versatus, nova genera condere voluerit, quid impedit quin philologum adeat, eumque consulat, ne nomenclaturam gravet nominibus, quæ serius ocus erunt expellenda. Ipse enim, cum excuterem *Nomenclatorem Zoologicum* meum, miranda sane inveni. Quis suspicaretur ex. gr. in genere *Azinocera* latere radicem ἀξίνη, scribendumque esse genus *Axinocera*; *Azinephora* = *Axinophora*; *Lozogramma* = *Loxogramma*; *Lozopera* = *Loxopera*; *Andrena* = *Anthrena*; *Adelges* = *Athelges*; *Senogaster* = *Stenogaster*; *Senometopia* = *Stenometopia*. Videantur istorum generum auctores ne appellare quidem graecas litteras valuisse, cum ξ et ζ, δ et θ, σ et τ confundant. Alias videmus genericorum nominum radices, tanquam indeclinabilia substantiva, ordine saepius inverso, agglutinatas. *Ornismya*, *Myscebus* pro *Myiornis*, *Myocebus* etc. — Alio in loco genus *Ancyloceras* prava pronuntiatione *Agkuloceras* scriptum est, *Argyrius* (ἀργυρεῖος) genus in *Argyreiosus* mutatum, *Agenius* (ἀγένειος) in *Ageneiosus*. Felices rerum naturalium cultores, quorum systematica opera litterati viri non legant! —

249. «*Nomina generica Sesquipedalia, enunciati difficilia, vel nauseosa, fugienda sunt.*»

«Atro carbone notabo nomina quaedam, mala nobis dicta, licet cum aliis nullis confusionem crearent, licet optime per se essent constructa; haecque triplicia: *Sesquipedalia*, *Difficilia*, et *Nauseosa*.»

Multas paginas recentibus nominibus in sex, septem, pluresque syllabas protensis possem implere: at ipsa pronuntiandi difficultate feliciter factum est ut nemo ea assumpserit: talia sunt, ex. gr. *Agathopholidophides*, *Brachyancalopteni*, *Phyllopodochelones*, *Stenostomataspistes*, *Chalinipholidophides*, *Bdalsipodobatrachi*. In his similibusque nominibus conjuncta sunt tria vitia quæ vel singula nomen, Linnaeo iudice, spurium reddunt.

250. «*Nominum genericorum loco terminis artis abuti, inconsultum est.*»

«Paucis ultimo meminisse sufficiat nomina generica a terminis artis nostrae mutuata, quæ cum a doctis Botanicis admodum paucis, si ullis, assumpta fuere, sicco pede ea pertransimus; quid Empirici, qui terminos artis et systematis leges ignorant, faciant vel non faciant, flocci facimus.»

«Qui vero haec sub Antiquitatis patrocínio defendere tentarent, sciant Veterum sapienter
»facta imitari, male autem facta evitare.»

251. «*Nominum Classium et Ordinum cum Genericis par est ratio.*»

«Ut Genus se habeat ad species, ita Ordo ad Genera, et Classis ad Ordines. Dicitur itaque
»que Classis *Genus Summum*, Ordo seu sectio *Genus intermedium*. Nil itaque differt Nomen
»Ordinis vel Classis, praeterquam quod haec muta sint in plantae enunciatione: Generis vero
»nomen sonorum, subeunt itaque nomina Systematica easdem cum generibus leges; debent-
»que proin esse *propria* § 213, 214, 217, constare *verbo unico* 215, 221, *eodem* 216, *non*
»*primitivo* 220, *non hybrido* 223, 224, 225, 226, 227, *non barbaro* 229, *non aequivoco* 230,
»231, *non contrario* 232, *non a Viris dicto* 236, *non sesquipedali* 249, *sed facili* 248.»

252. «*Nomina Classium et Ordinum e Viribus, modo nascendi, foliis, similibusque petita, mala sunt.*»

»Quum haec nomina nullam subministrent characteris ideam, et hinc neque character
»nominis ideam, mala sunt, et difficilia.»

253. «*Nomina Classium et Ordinum notam essentialem et characteristicam includant.*»

«Cum systemata tot, tamque multa diversa prodeant, quae singula proprium et a reliquis
»diversum agnoscunt fundamentum, ne memoriam mentemque nimis gravent, debent ideae
»classium et ordinum subministrare nomen, et nomen ideam, id est connexa esse inter se
»haec duo, idea et verbum, quo facto omnium facillima evadunt, nec memoriae deinde tanto
»oneri.»

254. «*Nomina Classium et Ordinum, a plantae cujusdam nomine desumpta, sub quo integram cohortem intellexere Veteres, in genere exclusa, classibus naturalibus tantum inserenda sunt.*»

«Cum Systemata artificialia construimus, principium aliquod assumimus pro lubitu, secundum quod nostras divisiones facimus, adeoque faciles in his characteres, faciliora proinde
»nomina essentialia. At in Systemate Naturali longe difficilius et eruuntur essentialia characteres, et eorum nomina essentialia; puto itaque in his preferenda esse nomina, quae
»nullam cum Systemate servant combinationem. Haec enim nomina non adeo multa erunt,
»nec ex conceptu Botanici mobilia, sed omnibus eadem; aliter se habet cum hypotheticis et
»artificialibus nominibus.»

Plerique omnes hodie familiam designant electo præcipui ex ea generis nomine, quod peculiari desinentia insigniunt; attamen hac ratione frequentissime abusi sunt auctores systematici recentiores.

255. «*Nomina Classium et Ordinum unico constabunt vocabulo.*»

«Unico constabunt vocabulo, ut memoriae faciliora, utque uniformia evadant; quo pluribus enim constant vocabulis, eo imperfectiora sunt, et a proprietate nominis magis recedunt, usque dum in definitionem transeant; sint itaque verae Classes, certae definitiones, appropriata nomina.»

Cum non agatur in hoc Opere de specierum nomenclatura, leges quas de speciebus præscripsit Linnaeus, prætermittam. Aliquot duntaxat adnotationes de nomenclatura binominali Sueci Instauratoris addam, quae opportunum locum postmodo invenient.

Attamen intra propositum stare mihi viderer, ni aliquot recentes regulas quas, a viris inter doctos præstantissimis propositas, Britannica promovendis scientiis instituta Societas, quo finem grassanti in zoologica nomenclatura confusione imponeret, auctoritate sua sancivit, in examen vocarem. Et criticum quidem istarum legum examen eo magis mihi videtur necessarium, quod nonnullae, cum contra Linnaei praecepta peccent, haud sane doctorum e continenti approbationem laturae sunt, et cavendum est ne, si ab his accipiantur, ab illis rejiciantur, nedum tollant, imo potius confusionem augeant. Imprimis tamen confiteri debeo leges a doctis Anglis propositas ex ipsa Linnaei mente in universum esse conceptas, eumque qui sententias eorum scripto tradidit, doctissimum Stricklandium, conficiendo operi summam diligentiam summamque eruditionem impendisse. Nihilominus nonnulla ex novis istis praeceptis videntur mihi, ut proxime significavi, antiquanda ¹⁾. Hae sunt leges, quas, quoties cum Linnaei praeceptis consentient, absque annotationibus referam.

§ 1. *Nomina a conditore generis aut a speciei depictore primitus indita, semper sunt, exclusis posterioribus synonymis, servanda.*

Etsi primus nomenclaturam ad leges exactam condidit Linnaeus, quam plerique omnes rerum naturalium investigatores amplexi sunt, ipse tamen, nedum nova ubique nomina conflaret, omnia ab antecessoribus data nomina, modo in ejus Systema recipi possent, retinuit.

¹⁾ Clarissimus Gould in *American Journal of Science and Arts* optimas edidit de ea re observationes quarum plerasque, cum meis scilicet consentientes, approbo.

Igitur sequens praeceptum ab exemplo, quod Linnaeus ipse dedit, et ab ejus praeceptis § 239 et 241 supra relatis, evidenter dissidet.

§ 2. *Cum binominalis nomenclaturae Linnaeus sit auctor, illa de prioratu lex ad anteriorum auctorum opera non est retorquenda.*

Una mihi cautio videtur adhibenda, ut scilicet nomina a Linnaeo sancita prae aliis omnibus rata habeantur. Linnaeus ex. gr. pauca Echinodermatum genera recipiebat; hodie vero permulta in hac classe censentur, quorum in numero nonnulla ex iis quae Kleinius, Linkius, Breynius, Linnaeo longe anteriores, condiderunt, inter genera Van Phelsi, Lamarkii, Milleri recentiorumque locum obtinuerunt. Nemo quippe malit nova his generibus nomina cusa fuissent, potius quam antea jam probata in usum essent iterum assumpta: nullam certe causam video cur non liceret priorum auctorum nomina, cum Linnaei genera dividimus, ad vitam revocare.

§ 3. *Semel statutum generis nomen, non erit, si forte genus ipsum in plures partes dividatur, antiquandum, sed uni ex partibus, angustiore sensu, accommodandum.*

Haec lex a § 246 Linnaei non discrepat.

§ 4. *Nomen illud genericum semper ei primitivi generis parti, quam typum generis auctor habebat, reservandum est.*

§ 5. *Cum primitivi generis typus non satis notus est, illi auctori qui primus id dividet, licebit primitivum nomen cuilibet generis parti assignare; nemini vero in posterum licebit ad aliam divisi generis partem transferre.*

Hae duae leges necessariae factae sunt, ex quo antiqua genera in infinitum dividi coepta sunt.

§ 6. *Si quando duo auctores unum idemque genus constituent nominentque, ita ut iisdem finibus id circumscribant, recentius nomen plane delendum est, et ne affini quidem sensu conservandum.*

Haec lex abhorret a praecepto § 244 Linnaei, qui expresse dicit; «*Nomina generica, quamdiu synonyma digna in promptu sunt, nova non effingenda.*» Itaque antiquanda est; idque eo magis quod doctus Britannus in sequenti paragrapho, qui propterea supervacaneus et ipse mihi videtur, non omnino negat fieri posse ut talia nomina conserventur.

§ 7. *Si tamen ex variis illorum generum sectionibus typos suos elegerint isti auctores, eaeque sectiones ad dignitatem generum posterius latae fuerint, tum ambo generica nomina angustiori sensu, signandis his novis generibus licebit conservare.*

§ 8. *Cum recentius genus ita circumscriptum est ut duo plurave prius statuta genera complectatur, recentius nomen plane delendum est.*

Haec lex ex ea, quam de prioratu memoravimus, sponte consequitur; nec impedit tamen quominus lex § 244 Linnaei sua jura servet.

§ 9. *Cum genus ex pluribus arctioribus, quae non possint jus suum obtinere, generibus conflatur, antiquissimi ex his nomen, modo probabile sit, composito generi, latiore interpretatione, tribuendum est.*

Et hoc praeceptum ex prioratus lege consequitur.

§ 10. *Omne nomen, nuper receptum, antea vero designandis aliis seu in Zoologia seu in Botanica generibus aut cuivis ejusdem generis speciei jam propositum, erit, si genera speciesve retinendae sint, sine dubio mutandum.*

Haec lex eadem est atque § 217 Linnaei; si quis tamen reputaverit dimidiam fere partem genericorum nominum in nostra aetate inventorum, sancienda illi legi esse immolanda (quod quidem ex ipso hoc opere exploratum habebis), non ita prompte, credo, persuadebit sibi promulgatam in proximum tempus illam legem tam vere utilem fore promovendae scientiae quam tempore Linnaei fuit. Sed sententiam meam fusius exponam infra.

§ 11. *Mutare licet nomen, quod sit pravo sensu praegnans ideoque graves errores possit propagare.*

Quanto minus ea licentia uteris, tanto melius erit, quippe quae in libidinem vertere facile possit.

§ 12. *Delendum est nomen quodcumque nunquam in edito opere perspicue definitum fuerit, in ejusque locum illud subjiciendum sub quo genus, aut species primum recte descripta est.*

Haec lex pernecessaria facta est, ex quo quicumque res naturales venales proponunt, coeperunt collectaneorum catalogis auctoritatem librorum arrogare, et jubent auctores nomina, quae dividendis speciebus indiderint, recipere. Eadem ratio est nominum quae in privatis publicisque collectionibus inedita manent, et quibus possessores aut praefecti prioratum nunquam vindicant. Imo nemini concedendus erit prioratus ante quam ipse opus, quod ad omnes per universum terrarum orbem cultiores homines possit pervenire, ediderit. At quanto strictius oportet hanc legem, quoties agitur de doctis viris propriarum investigationum summam edentibus, observare, tanto magis decet impudentibus parasitis infamiam inurere qui morsa circumeunt, materiam opusculis, nulla mentione facta fontium unde praedam hauserunt,

compilantes, et nonnunquam vel specierum quas furtim describunt, nomina sibi vindicant. At sordidum istud plagiarium genus feliciter in agro nostro non pullulat.

§ 13. *Nomen specificum imponere novum ei speciei refert, cujus pristina appellatio generi, ad quod ipsa pertinet, attributa est.*

Haec lex probanda mihi videtur; non enim decet genus et speciem eodem nomine signare.

§ 14. *Systematica nomina ex legibus Latinae orthographiae scribenda sunt.*

Haec lex cum praecepto § 247 Linnaei consentit: qui vero impediens quominus illi, qui nec Latinas nec Graecas litteras docti, nemine consulto, nomina cudere volunt, absurdissimas in lucem edant copulationes. Et ille quidem pruritus nunquam desinet grassari, nisi omnes isti barbarismi severissime rejiciantur, eaque nomina ex legibus § 229 et 244 Linnaei, et interpretatione ab ipso auctore data, castigentur.

Praeter istas leges, opus citatum nonnulla continet de emendanda in posterum nomenclatura consilia, quorum summa haec est:

A. Jam primum eam legem comprobat quae jubet nomina a Latina Graecave lingua derivata et essentialem characterem rei quam designant experimentia caeteris antepone.

a) *Geographica nomina, ut non plane approbata sunt, ita neque omnino excludenda.*

b) *Docti Angli approbant usum peregrinorum nominum in Latinos sonas desinentium idque contra praeceptum § 229 Linnaei.*

Non jam omnino damnare ea licet, ex quo tam multa, praecipue inter Hemiptera, introducta sunt; quanquam re vera molestus est is usus.

c) *Patrocinatorum etiam nominibus ad artes pertinentibus, modo sint recte electa. Et hoc praecepto § 234 Linnaei adversatur. Illis quidem quae citat exemplis comprobatur ejus propositio: at cum judicio ea nomina eligere, hic labor, hoc opus; quae tamen si plane prohibeas, omnem viam intercludes pravis. Caeterum ex praecepto § 244 Linnaei, talibus erroribus censura semper poterit adhiberi. «Desideratur etiam a Botanico, ut cum judicio nomina »imponat, nec prima quae in mentum incurrunt. Negamus omnia nomina ab ullo imposita »plantis, nisi sint a Systematicis vel confecta vel confirmata.»*

d) *Mythologicorum historicorumque nominum usum, modo sit ille legitimus, consentiente § 237 Linnaeo, probat.*

e) *Comparativa nomina neque probat, neque tamen, quod Linnaeus § 226 facit, omnino damnat. Linnaei severitas videtur mihi minus praebere ansam licentiae et confusioni.*

f) *Patrocinatorum vocabulis e duobus variorum generum nominibus conflatis, idque nec e mente nec e praeceptis, minime vero e § 224 Linnaei. Non autem ut exempla a docto Strick-*

landio citata, ita et permulta generum nomina probari possunt, quae eo modo conflata et tam barbara sunt ut neutiquam recipi possint; ut ex. gr. *Muscylvia* e *Muscicapa* et *Sylvia*.

g) Hic paragraphus specifica nomina spectat, quae huc non pertinent.

h) *Nomina generica ab insignibus viris mutuata, quae probat in Botanica, parum commendabilia habet in Zoologia.* Quae jam existunt plura sunt quam docti Angli putant: quodsi catalogum generum Dipteriorum recenseas, pleraque Zoologorum e postremo seculo et initio praesentis nomina invenies. Enimvero non satis consonum est egregii viri de Scientia optime meriti, nomen cum nomine quorundam brutorum consociare.

i) *Dura parumque elegantia nomina evitare jubet;* quod praeceptum cum paragrapho 248 Linnaei congruit. Non possum tamen quin exempla quae ille profert «Enaliolimnosaurus crocodilocephaloides of a german naturalist» vituperem, cum nemo, quod sciam, ista nomina proposuerit, nec deceat alienigenas falsis criminibus offendere. Caeterum nemo est qui non possit eodem modo lapides in hortum vicini jactare. Qui omnem curam in progressum scientiae sincere intendit, ab aculeis verborum abstinet.

k) *Nominum a Veteribus mutuatorum suadet usum, praesertim si commode recteque usurpari queant.* Ea vero est rei difficultas, et inter animalia e regionibus, quas Veteres notas habuerunt, pauca sane sunt quae nondum nomen acceperint.

l) *Nomina generum adjectiva, auctore Linnaeo, § 235, excludit.*

m) *Hybridae voces, paragr. 223 Linnaei convenienter, damnat.*

n) *Nomina aliis similia evitari suadet; quod et ipse Linnaeus § 228 jubet.*

o) *Corrupta nomina omnia jure respuit.* Ista vocabula, quorum pleraque ex duabus mutilis vocibus composita sunt, inter omnia quae unquam rerum naturalium investigatores excogitarunt pessimam praebent copulationem. Vix animo concipimus tantam in litteris sensus hebetudinem, quantam produnt illi qui talia monstra finxere.

p) *Rejicit pariter, et recte quidem, omnia nomina certa radice carentia, praeter euphoniā nihil juris habentia; quippe quae sint ab ingenio linguae aliena.*

q) *Nominum quae synonyma aliorum jam receptorum facta sunt, ne novo quidem sensu usum probat.* Contra Linnaeus ista ad unum omnia nomina, § 244, usurpanda enixe contendit.

r) *Nomen specificum ad dignitatem generis tolli ideo vituperat, quod inde nascitur necessitas novum nomen speciei imponendi.* Hac de re nullam mentionem fecit Linnaeus; cum vero fieri possit ut species aliqua proprium nomen habeat, non intelligo qua ratione praestet novum generi cudere nomen, potius quam specificum nomen generi accommodare, novumque ad designandam speciem fingere, cum in utroque casu novum nomen creandum sit. Imo

in hac posteriori ratione propterea commodum reperio quod illae species persaepe plures adhuc confusas complectantur, ex quibus nulla jam pristinum nomen specificum retinere jure possit: ex. gr. *Cyprinus Gobio*, *Cyprinus Leuciscus*, *Cyprinus Barbus* etc., quae omnes sunt species ejusdem (secundum Linnaeum) generis, et nomina sua totidem recentioribus generibus praebuerunt.

B. Suadent docti Angli generum compositiones, quae familiae dicuntur, uno eodemque modo nominare, electo scilicet inter genera ejusdem familiae eo quod aut aetate aut maxime typicis characteribus antecellit, additaque terminatione *idae*, partes vero familiae, quae subfamiliae vocantur, eodem nomine in terminationem *inae* desinente designare.

Hoc praeceptum omnibus de prioratu legibus, quae suum cuique sanciant, plane adversatur: enimvero familiam bene definire beneque describere multo difficilius est opus multoque majore pretio dignius quam speciem distinxisse. Primitivorum igitur jus nominum, sub quibus familiae distinctae sunt, quo auctoribus earum suum reddatur, semper vindicabo, et summa opum vi nitar ne qui familias nulla definitione certa comprehensas, electo scilicet quod in typum valeat, genere, terminatione quae ad universum regnum animale uniformis pertineat insignito, ad libitum fabricentur: quid? quod terminationes *idae* et *inae*, non satis recte cum quibusdam radicibus conjungi possunt, ex. gr. *Equidae*, *Cervidae*, *Muridae*, *Bradipidae*, *Cercopithecina*, *Cheiromina*, *Chrysochlorina*, *Cynocephalina*, *Hippopotamina*. Nihil vitiosius est quam pleraeque ex terminationibus istarum familiarum, quae in omnes Classes Regni animalis, pleraeque omnes nusquam characteribus definitae, introductae sunt.

C. Nomina specifica, etiamsi a propriis nominibus mutuata fuerint, minuscula semper littera initiali oportebit scribere; generica autem majuscula.

Cujus propositi posteriorem partem nemo in dubium vocabit; prior vero usui ab omnibus rerum naturalium investigatoribus, Linnaeo auctore, observato adversatur. Si quis usum mutare pergat, molestum, idque scientiae inutile, introducet dissidium inter nova opera et ea quae jam prodierunt.

D. Suadent *D. V.* auctoritati, quae specifico nomini haeret, cum non aequae ad genus pertineat, specialem hanc (sp.) distinctionem apponere.

Ex hac lege erit inter genericam denominationem et specificam introducenda distinctio quae, ad hoc temporis nondum recepta, in Anglia tamen videtur fautores invenire. Mihi quidem videtur is usus, si recipiatur, horrendam et immedicabilem confusionem secum invecturus. Persuasissimum mihi est, ex infinita multiplicatione synonymiae nunquam tam multos errores quam ex isto usu novo, si in universum praevaleat, naturos. Cum vehementem inde timorem in posterum concipiam, causas cur eum usum rejiciam fusius exponam.

Et primum quidem animadvertas velim istum usum Linnaei de binominali nomenclatura sententiae adversari, quippe qui ambo nomina systematica animalium et plantarum, genericum scilicet et specificum, arctissime conjuncta et inseparabilia semper habuerit.

§ 284. *Nomen genericum singulis speciebus applicari debet.*

«Quod si vero omittam nomen genericum, ex prolato nomine specifico nulla mihi idea generis, nec nominis specifici usus.»

§ 285. *Nomen Specificum semper sequi oportet Genericum.*

«Quodcunque primam divisionem facit, primum dari debet, adeoque et nomen genericum antequam specificum traditur; meum est scire, antequam distinguo aliquid, quid distinguendum sit.»

§ 286. «*Nomen Specificum sine Generico est quasi campana sine pistillo.*»

«Quemadmodum campana sine pistillo nullius usus est, ita et differentia specifica sine nomine generico. Cum *nomen specificum nil sit nisi distinctio specierum sub suo genere*, nulla dari potest differentia specifica, ubi nullum genus, nisi quis indicaret notam speciei propriam, qua ab omnibus in universum plantis differt.»

Haec satis significant quanti fecerit Linnaeus genericorum specificorumque nominum conjunctionem. Caeterum, quae protulimus verba, usu confirmat Linnaeus, quoties opera aliorum auctorum citat.

Sed ultra progredior, et affirmo nunquam eam fuisse Linnaei sententiam, ut per ejus nomenclaturam constaret rerum ex ea nominatarum inventionem iis deberi qui nomina condiderunt. Ipsa nomenclatura, ex Auctoris sententia, nihil est nisi systematica ratio ad designandas res in *Systemate Naturae* nominatas instituta, nec ab hoc proposito recedere debet: quin expressis verbis sententiam suam, § 323, Linnaeus profert: «Doleo quod nullus Botanicorum, adhucdum cogitaverit de Chronologia plantarum, et quod nullus historiam inventorum in Botanicis dederit; certe, me iudice, gratissimum opus praestaret orbi literato, qui plantas recenseret secundum tempora, quibus inventae fuere singulae, et a quibus detectae.»

«Hoc facillimo negotio fieret a Cel. Dillenio, quod publice exoro, qui manum ultimam Phytopinaci Sherardiano imponit, si modo notulam quandam, vel asteriscum adderet post citationem istius Auctoris, a quo inventa, vel detecta fuit primitus species unaquaeque.»

Igitur, ex eo quod quispiam animali aut plantae nomen imposuerit non inferendum est, si Linnaeum audias, eundem speciem invenisse aut saltem primum descripsisse.

Itaque, quod cautum volunt docti Angli, nemini injuriam feceris, si novae specifi cum generico nomine copulationi, quae quidem a priori compositione differat, novam apposueris auctoritatem. Non falli mihi videor, cum ausim affirmare Linnaeum *Tyrannus crinitus* Lin. (*sp.*), ut exemplum a Docto Stricklandio citatum referam, expresse recusaturum fuisse. Linnaeus istam speciem in suum genus *Muscicapam* admittebat, eamque in eodem retinisset, quamdiu de ratione generis Muscicapae in dubium non venisset. Si quis ex Linnaei aequalibus genus *Tyrannus* creavisset, idque auctor *Systematis Naturae* recepisset, procul dubio Beatus Suecus sponte *Tyr. crinitus* Swains., non vero *Tyr. crinitus* Lin. (*sp.*) inscripisset.

E novo usu a doctis Anglis proposito, id primum necessario consequeretur quod labores, condendis definiendisque generibus impensi, minoris aestimarentur quam specierum distinctio; quae praejudicata opinio, nedum scientiam promoveret, imo potius ejus Zoologiae partis tardaret progressus quae in doctrina generum et familiarum versatur, quae quidem in regno animali multo minus accurate quam in vegetabili depicta sunt.

Sed aliud etiam, quo non potest quidquam excogitari molestius, incommodum ex novo isto annotandi modo nasceretur, cum non posses, nisi per fastidiosas investigationes, primos fontes repetere, et duo synonymorum genera oporteret creare: qui enim possimus in operibus Linnaei, quae de *Muscicapa crinita* ille dixit, reperire, nisi sit quod indicet quem inter genera locum ei Linnaeus attribuerit? Qui vitabis novum synonymorum genus omnibus, quae ad hoc usque tempus exstiterunt, inextricabilius futurum, si quidem exstabit *Tyrannus crinitus* Lin. (*sp.*) secundum Swainsonium et *Tyrannus crinitus* Lin. (*sp.*) secundum alterum auctorem, qui novam, *Muscicapae crinitae* vicinam, speciem cum vera *crinita* confundit. Tum oportebit scribere *Tyrannus crinitus* Lin. (*sp.*) Swains. — *Tyrannus crinitus* Lin. (*sp.*) X. etc.: aut, quod et pejus erit, antiqua annotatione ad synonymiam, nova vero ad nomina vere recepta, eaque sola, exprimenda uti oportebit. Tum duo annotandi modi alter cum altero non constabunt, nec quo se convertat cuiquam certum erit.

Et ea quidem incommoda non attenderunt novae istius rationis Auctores; eam enim procul dubio ipsi antiquassent. Quapropter illos oro obtestorque per ipsos scientiae, quam promovere voluerunt, progressus, ut propositum suum deserant, schisma novum in rerum naturalium scientiam non introducant, systema vero Linnaei, simplicissimum illud, et erroribus babylonicaeque in nomenclatura confusione omnium minime obnoxium, aequo animo repetant.

E. Amplis definitionibus nova genera novaeque species explicentur, et, quantum fieri potest simulac inventa sunt continuo in publicam veniant notitiam auctores sunt D. V.

Et est quidem, ut sese habet hodie scientia, peroptandum ut peculiare Diarium, statim temporibus edendum, collatis virorum doctorum studiis condatur, in quo, exclusis alii

argumentis, omnes de nomenclatura et synonymia quaestiones, quae opera describendis speciebus et generibus edita molestissime gravant, disputentur.

F. Suadent in posterum ut, ad designanda antiqui in partes dissoluti generis membra, eligantur nomina quae cum illius nomine, quoad grammaticum genus, congruant.

Haec lex, nisi novus adnotandi modus, cujus incommoda modo ostendimus, receptus fuerit, nullius est momenti; itaque supervacaneam eam esse putamus.

G. Jubent denique D. A. ut, quoties novum definitur genus, etymon nominis apponatur, species autem, quae pro typo praecipuo valere debeat, toties distincte designetur.

Hae cautiones magni quidem sunt momenti, et per eas multis investigationibus abstinere licebit illis qui alicui nomenclaturae operam dabunt, aut genera vocabunt in censuram. Vix mente concipias in quantas, easque molestissimas, deductus sim investigationes, cum cuperem ubique originem nominum in meo *Nomenclatore* recensorum indicare. Facile enim confiteberis, in indicanda 31000 nominum etymologia, non minus impensum laboris quam in amplo dictionario etymologico, nec mirum si multi in hoc opere, ut in primo tentamine humanum est, supersint errores, qui non nisi processu temporis sensim poterunt corrigi. Caeterum aequum est, si qui cupiant ut nomina ab ipsis in scientiam introducta conserventur, nomenclaturam illi suam apposita etymologia confirmet: nisi reformidarem reclamaciones, multa nomina ex quibusdam auctoribus in promptu haberem, quibus nunquam potui derivationem aliquantulum verisimilem assignare. Ut vides, et nunc quidem nihil erit melius quam antiquis Linnaei praeceptis stare, qui, cum mirandam illam nomenclaturam conderet, fundamenta ejus ex omnibus partibus diutius feliciterque pertentavit, eaque in peculiari opere, *Philosophia botanica*, quod in perpetuum erit progrediendi initium quotiescunque tabulas systematicas in melius mutare annitemur, maxima perspicuitate, et concinnitate amplissimo ingenio digna, posuit.

ANIMADVERSIONES IN NOSTRÆ ÆTATIS NOMENCLATURAM.

Rerum naturalium studium, medio seculo priori, tum Linnaei methodorum simplicitate, tum Buffonii scriptorum mira arte et facundia illustratum, nec non crebris eodem tempore in diversas orbis terrarum partes peregrinationibus excitatum, favente genio liberae indaginis, cui tunc alae succrescebant, et Zoologiam et Botanicam inventis magni ponderis ditavit. Multa genera nova, temporis progressu, fuere constituta; postremo specierum numerus adeo crevit,

ut severiorem ordinem introducturis vel ipsius Linnaei genera recognoscere et saepius sectiones haud paucas inferre necesse fuerit, plus minusve naturae accommodatas. Sic pristinorum Linnaei generum plerorumque ordo est mutatus, eorumque pars major in singularum familiarum naturalium categorias evasere, dum contra species in distinctiones usque accuratiores et severiores incidebant.

Illud reformationis opus aggredientibus haec prima occurrit difficultas, quae nomenclaturam in multas tricas coniecit. Genera ad classes diversas pertinentia, eodem tempore a variis auctoribus sub iisdem nominibus constituta sunt. Nunc operae pretium est scire utrum eis arcte praecepta Linnaei applicanda sint, quae supra memoravimus. Num revera expedit illa nomina mutare, ubicumque duplici usui inserviunt? Annon potest idem generis nomen in animalium aequae ac in vegetabilium regnum simul admitti? Haec quaestio aliter ab aliis soluta est; quorum nonnulli eo severitatis processere ut ea indiscriminatim rejicerent. Ego vero arbitror tantae severitatis incommoda haud levia esse, nec possum intelligere quid in Zoologiae studium utilitatis redundaret, si, vocabulo omnibus rerum naturalium cultoribus notissimo abrogato, aliud arcesseres ob hanc solam rationem, quod in Botanicis ejusdem nominis genus existat. Hodie novi circa tria millia generum quorum nomenclatura ob id ipsum mutanda foret, quod eadem nomina a Zoologicis simul et Botanicis usurpentur. Ne id quidem cerno, quomodo haec mutatio actutum ac recte fieri possit. A tali incepto equidem plane desisto, utpote qui certam, ad tales mutationes summam et uno tenore patrandas, regulam dispicere non valeam. Jus prioratus, quod alias tam certum est, tamque late patet, applicare in hac causa arduum esset. Quis enim rem rite auspiciari posset, qui non utriusque scientiae fata et litteras penitus teneret? Ad nomen generis tollendum, quod in utroque regno, animalium et vegetabilium, pariter usurpatur, non satis est scire unum aetate prius esse; id Zoologicus perspexerit, utrum genus cujus nomen Botanice vindicatum eat, propterea quod sit in hoc regno aetate prius, revera apud Botanicos sancitum sit, nec ne. Ita enim fieri posset, ut nomine tantum existeret, supervacaneum scilicet esset, aut sectionem referret genericam quam admittere sit nefas; sicque in Zoologiam esses illaturus nomen novum, inutile, quod alii serius recusare non dubitarent. Puto igitur *generis nomen, ubi loci nunc stet scientia, in praesenti, ob hanc unam causam non esse mutandum, quod in utroque regno pariter usurpatur*. Molesta sane sunt duplicis usus illa nomina; magis autem atque magis de medio tollentur, quo plenius nomenclaturae nostrae repertoria omnia nomina complectentur, qua duorum Naturae regnorum historia statuit. Cui satis animi suppetet ad genera animalium omnia uno opere colligenda et recognoscenda, ei Botanicos adire licebit, qui eum docebit quae nomina duplicis usus Zoologiae servanda, quae vero Botanicis relinquenda sint.

Idem valet de genericis nominibus quae in pluribus regni animalium classibus duplici usui inserviunt; major enim est horum numerus quam illorum quae inter animalia et plantas communia exstant; ascendit enim ad notam vere portentosam decem millium. Quis naturae indagator sanus, hujus rei certior factus, partis prope dimidiae nominum generum, ad hanc diem usque, in Zoologia constitutorum, subitam et integram mutationem probare posset? Sic quidem tenebrae offunderentur majori parti Operum describendis animalibus et plantis, iconibusque depingendis ad hanc diem usque in lucem editorum; nisi veterem nomenclaturam juxta novam servares, unde non multum quidem memoria levaretur. Monographis est relinquenda cura hanc nomenclaturae partem in dies ad severiorem normam redigendi, id autem ab eis omnino requiratur ut luculentis notis mutationes nominum probent a se propositas; valde enim, ut dixi, scientiae mihi videntur nocere hujus generis mutationes, quae in meris nominum catalogis propter duplicem fiunt nominis usum, quod fortasse olim ex ipsa classe ejicietur quam sibi antiquitatis jure vindicare videbatur. Proferam exemplum: Genus *Alecto* datum est marinae stellae, et vicissim polypo, reptili, avi. Ad reptile designandum hoc generis nomen potissimum est usitatum; at stellam marinam prius quam cetera significavit. Idem vere genus stellae marinae aliud sibi recentius adscivit nomen notissimum, *Comatulam*, a Lamarckio propositum. Num oportet hoc repudiare, idque nomine *Alecto* commutare, novaque nomina avi, reptili et polypo indere? Si quis id tentaret, vix, opinor, suum factum approbaret. Verum, praeunte J. Mullero in *Asteriarum monographia*, redintegretur nomen *Alecto* generi cui ultimo manere debet, nec quicquam praeterea mutetur; fiat haec restauratio enumerandis omnibus speciebus hujus generis, in Opere ad quod in posterum confugiant quicumque in horum animalium historia operam ponent, id valde mihi videtur consentaneum; at, mea quidem sententia, J. Mullerus suae ditionis fines excessisset, si, hac oblata occasione, nomina procudisset aliis generibus quibus nomen *Alecto* datum est. Id ab aliis Monographis perficietur, qui, explorata causa, horum generum validitatem stabiliunt. Sic, suo jure cuique in sua ditione relicto, vitabuntur reclamantium criminationes, et tamen tempore opportuno, singulis allata medela, nomenclaturae reformatio omnibus numeris absoluta procedet. At non semper satis erit, ut in casu praesenti, generum ejusdem significationis in regno animali validitatem perpendere; res eo incidere potest, et talis casus haud pauca exempla adferre possim, ut omne in regno animali nomen multiplici significatione adhibitum, supprimi debeat, quo locus eidem nomini detur in vegetabilium regno; en, ex. gratia, genus *Cuvieria*, quod inter *Medusas*, inter *Echinodermata*, inter *Crustacea*, inter *Mollusca*, reperitur, quodque revera inter plantas est conservandum, ubi primum apparuit. Quo in casu, *Medusarum*, *Insectorum*, *Echinodermatum*, *Crustaceorum*, *Molluscorumve* monographo novum erit fingendum nomen

ad ea genera designanda, si scilicet ubique sint conservanda; at ne sui juris limites transgrediatur, hanc operam ponito tantum in eis quae sunt proprii sui studii.

Cum leges, quas edixere naturae scrutatores de novorum nominum fingendorum ratione, ante jam excusserimus, de hac re loqui supersedebimus. Atqui e re erit inutilitatem vel potius incommoda urgere nimiae in admittendis jam prolatis nominibus severitatis. Si enim indicem universalem percurreris, qui est a calce Operis, ubi omnia nomina, e legibus a Linnaeo praescriptis, vituperanda signis peculiaribus notantur, intelliges acri nomenclaturae castigatione incommodum e frequenti in animalium plantarumque denominationibus mutatione ortum, haud compensari. Me igitur iudice, cum praesto sint, admittenda erunt quaecunque nomina aliquam excusationem habent, etsi minus ad amussim facta. Porro leves quasdam mutationes vocabulis adferre suadeam, quotiescunque eorum legitimus usus ista ratione firmari queat, servata auctoritate ejus qui primus ea instituit. Sic *Aelurum* Wagl. scriberem, etiam si Waglerus hoc nomen scribat *Ailurum*; itaque *Lacepedio* genus *Lepidosteum* tribuerem, etiamsi ipse scribat *Lepisosteum*. Pergerem nomina barbara vel mere euphonica usurpare, etiam si praeter Linnaei praecepta formata sint; et omnibus rerum naturalium scriptoribus sic facere impense suaderem, in omnibus certe Operibus, quibus rem ex parte tantum nec in universum tractant. Ut vero de integro Opere, ex. gratia, de alicujus vel generis, vel familiae, vel classis monographia agetur, mihi videbitur suo jure niti quicumque omnes denominationes mendosas et scientiam dehonestantes e limine pellens, nomenclaturam tantum perfecte castigatam in sua quadra recipiet. Tales mutationes, nedum incommodis tunc obnoxiae sint, ratae et immutabiles haberi poterunt, et nomenclaturam non modo non implicabunt, sed etiam simpliciore facient, quia talia Opera, si argumentum exantlarunt, codex fiunt, ad quem omnes sine provocatione confugiunt. Talem circumspectionem arbitror me a scriptoribus rerum naturalium nostri aevi, meo quodam jure, requirere posse, utpote qui reformationi universali ab integro viam straverim operosam, incoeptum ea tantum consideratione exsequi nolens, quod mihi videatur cuique facultas esse relinquenda rem ad finem perducendi in regione quam ipse optime noverit.

Valde porro mihi videtur improbandus mos quorundam auctorum, qui generis cujuscumque finibus vel prolatandis vel coercendis, ejus auctoritatem mutare non reformidant. Mihi quidem quicumque immutari, nisi per adjunctionem, non videtur esse legitimum; ex. gratia, *Perca* Linn. (Cuv.), nec vero *Perca* Cuv.

His praemissis de nomenclatura in genere, singulares addemus animadversiones tum in agendi rationem virorum quorundam doctorum, qui leges vulgo in Zoologia et in Botanica obtinentes deseruere, tum in usus diversis gentibus proprios.

A viris doctis Scandinaviae Linnaei leges quam religiose observatae sunt; illi intemperatum nomenclaturae, tanti viri auctoritate nixae, archetypum tuentur. Germani itidem et Britanni auctores illarum legum observantissimi fuere. In eorum libris systematica nomina semper in prima acie reperies; imo raro vernaculis utuntur, nisi forte pauca domestica animalia, paucas usus quotidiani plantas, aliasque species nuncupare velint, tam longe lateque notas, ut vulgaris appellatio nulli confusio ansam praebere possit. In Gallia vero, minus severa est disciplina; gallica nomina frequentius et a pluribus usurpantur, systematicis plerumque plane neglectis; pauci adeo, vel ex systematicis, exstant libri, si recentissimos exceperis, in quibus gallica nomina non sint in prima acie collocata; cujus rei magna proferam exempla, Cuvierii Regnum animale et Lamarckii Historiam animalium evertebratorum.

Inde nata est difficultas, multis alienigenis gravissima, in aestimandis magni momenti animadversionibus quae in Francogallorum Doctorum Operibus reperiuntur. Aliud inde, nec minus grave, natum est incommodum, quod non una, sed duae nomenclaturae ediscendae sint, systematica scilicet proprie dicta, et ea quae vulgari lingua concepta est. Quam assertionem aliquot exempla probabunt. Illa, de geographica avium distributione, tanti quidem pretii dissertatio, *Uraniae* peregrinationi circum orbem terrarum inserta, omni Ornithologo, qui gallicam nomenclaturam non pernotam haberet, magna ex parte maneret inaccessa. Quodsi docti Galli exclusoriam illam et, ut ita dicam, gentilitiam nomenclaturam non paulatim deserant, et scientiae et Operum ab ipsis editorum interest ut systematica nomina specierum, quas proferant, in gratiam alienigenarum apponant. Caeterum gallica illa nomenclatura abusus praebet quibus mederi necesse est. Quod enim occurrit in plerisque ex magnis illis tabularum collectionibus, magnas peregrinationes, quas circumnavigationes appellant, a Reipublicae in Francia administratoribus in lucem editas illustrantibus, usus scilicet nominum et e vulgari et e systematica lingua simul usurpatorum, nullo modo approbari potest. Dedications ex. gr. quae, ex auctoris sententia, in ipsa vulgari lingua manere debent, nec in systematicam transferri, duplicem praebent, ut alia omittam incommoda, eamque inutilem, difficultatem: Ex. gr. *Balistes Peillon* = *Balistes spinosissimus*. Idem dicam de nominibus systematicis quae non aut interpretatione aut ipso verbo vulgare nomen referunt, ut ex. gr. *Colombe muscadivore*, *Columba aenea*, aliaque plurima.

Sed inter omnes francogallos rerum naturalium investigatores nullus quidem studio substituendi gallicam auctoritatem systematicae auctoritati, eo processit audaciae temeritatisque quo LeVaillant, qui omnia omnino latina nomina respuit, in eorumque locum nova cudit, quae aut ex gallicis radicibus educit, aut a barbaris dialectis mutuatur: talia sunt ex. gr.

Cudor (Cul d'or), Brunoir (brun noir), Curouge (Cul rouge), Roupenne (Roux, penne), Sourcirou (Sourcil, roux), etc.

Haec agendi ratio in praeipuis habenda est causis quae auctoritatem docti LeVaillant imminuerunt, praecipue vero apud Germanos, quorum plerique etiam ea quae de scientia ille bene meritus est, non iusta aestimatione pependerit. Plura tamen genera, naturae optime consentanea, talibus sub nominibus constituit LeVaillant, quae recepta quidem sunt a recentioribus, sed aliis auctoribus, propterea quod hi systematica nomina indiderunt, pleraque attributa; ex. gr. Cebilepyris pro Echenilleur, Edolius pro Drongo, etc.

Soli Francogalli perseverant in studio tribuendi omnibus animalium et vegetabilium speciebus, juxta systematica nomina, vulgarem appellationem. Jamdiu caeteri, ex aliis nationibus, docti viri istum usum deseruerunt; nedum enim a consuetudine species animalium et vegetabilium systematicis nominibus proferendi, progressibus scientiarum circa Naturam versantium mora afferatur, major inde fiet concinnitas inter varias auctorum indicationes. Okenii tentamina, germanicam nomenclaturam, quae systematica praevaleret, conderi enixi, nullos imitatores fautoresve invenerunt, ex quo politicae tempestates in Germania sedatae sunt.

Antequam de universa agatur systematicae nomenclaturae reformatione, cujus necessitatem omnes quidem hodie plus minusve sentiunt, oportet varias rationes creandis novi nominibus adhibitas in examen vocare. Nominum a LeVaillant conflatorum miras etymologia citatis aliquot exemplis tetigi. Anagrammatum a quibusdam auctoribus crebro usurpatorum usus non minus vituperandus mihi videtur, praesertim cum in infinitum ea multiplicantur quod factum est a Spinola qui octodecim cimicum genera ex vocibus Theresina et Valeriu constituit: Verlusia, Vulsirea, Arvelius, Elvisura, Artheneis, Erthesina, Heniartes, Hene tatis etc. Hodgsonius multa dedit indica nomina, ex. gr. Cochoa, Bahila etc.; Leachus ver et Grayius merae euphoniae indulserunt, aut nomina ex syllabis omnium linguarum, addit terminatione lalina, conflarunt ex. gr. Serolis, Munida, Creusia, Meroles, Soridia, Fromia Salenia etc., Amyotus et Audinetus Servillius plurima ex hebraea, arabica, sanscrita aut etiam sinensi lingua derivarunt ex. gr. Sava, Lohita, Salyavata, Saica, Durganda, Cantao, etc. Ochsenheimerus, Treitschkus et Stephensius nomina urbium et fluminum Asiae minoris et Syriae usurparunt ad designanda Lepidopterorum europaea genera ut Melitaea, Apamea Araxes, Ophiusa; Lessonius nomina ex nominibus propriis contracta, mirumque in modum mutilata conflavit, ut Corcorax, Fregilupus, Corapica etc. etc. Qui molestissimum suscipi officium extirpandi omnes illos barbarismos, et purgandi novum illud Augiae stabulum, optim

de scientia merebitur; verendum tamen est ne is, qui propriis viribus satis fiderit, refugiat inceptum opus, ne videatur alienas opes, mutatis pravis nominibus sibi arrogare.

Inter conatus quos recentiores rerum naturalium investigatores in emendandam nomenclaturam systematicam constanti studio contulerunt, occurrunt saepe peculiaris generis difficultates, quas eo aegrius superabunt universas, quod a philologicis potius quaestionibus pendent quam ab iis quae circa scientiam proprie dictam versantur.

Qui enim in ea stabit sententia, eadem nomina non esse, diverso sensu, in duabus pluribusve nostrorum Systematum partibus usurpanda, ei ante omnia illa erit examinanda quaestio, quaenam sint scilicet generum nomina, quoad homonymiam, una eademque habenda, qua vero ex dissimilitudine dissimilia. Expressis verbis Linnaeus, § 219, de genericis nominibus in universum edixit: «Debent dein nullam cum aliis nominibus parere confusionem.» Fateor me, multis inquisitionibus, plurima comparatione adhibita, nunquam certos fines, quo nodum expedirem, constituere potuisse. Ubi enim statuendi sint, ut certo percipi possint, non intelligo. Habendaene sunt, ex. gr., inter se nomine differentes eae generum appellationes, quae sola duntaxat terminatione, a, us, is, ix, yx etc. differant? Nemo quidem affirmaverit. Itaque genera Microptera, Micropteris, Micropterus, Micropteryx non possint videri nominibus satis dissimilibus designata ut omnia pariter conserventur, statim ac duplices usus tolerare nolis. Attamen genus Microptera ter in usum venit, ter genus Micropterus, ter genus Micropteryx, semel Micropteris. En igitur decem synonyma, ex quibus unum olim superesse debuerit! Eadem est ratio nominum in *us*, *ites*, *oides* etc. terminatorum, et ita sensim progrediendo, eo devenimus ubi nullus inter recipienda et rejicienda nomina limes reperire queat: *Asterias*, ex. gr., potestne exstare juxta *Asterina*, *Asteriscus*, *Asteroides*; *Bulla* juxta *Bullinus*?

Et haec quidem difficultas adeo me commovet, ut vitia nostrae nomenclaturae systematicae aequo animo ferenda putem, aut saltem toleranda, donec praestanti ingenio vir tantam sibi paraverit auctoritatem, ut in universa nomenclatura reformationem, qualem Linnaeus ante hos centum annos exsecutus est, omnibus suis partibus completam absolvat.

Quo sensu Linnaeus nomenclaturam suam binominalem caperet, quantique eam faceret, cum jam antea retulerim, non revolvam; hoc unum animadvertas velim, speciei denominationem, tum demum magni esse momenti cum eodem tempore, quo species describitur, genus quoque accurate definitum sit: quod satis superque probant incertae illae fossilium definitiones, in quibus genus, ad quod pertineant species, raro in examen vocarunt auctores; unde factum est ut aptae comparationes inter fossiles species praesertim ex antiquioribus imisque stratis, et viventes omnino non institui queant.

Praeterea, inventa specie, tam saepe aequam meriti partem vindicare possunt et ille qui collegit et ille qui descripsit eam, ut iniquum sane esset in auctorem nominis totum id conferre. Tum tam multi intercedunt gradus in rerum naturalium scientia ex eo temporis momento quo nomen accipiunt usque ad id quo organorum apta compositio, vivendi ratio, partitio geographica, quidquid denique versatur circa ordinem quam in universa naturae oeconomia occupant, satis innotuit, ut provinciam nostram plane ignoret ille qui denominationem specierum ultimum habet terminum ad quem scrutator rerum naturalium contendat. Imo quis est Zoologus, eo quidem nomine dignus, quin, vestigiis ingressus Lyonnæti, Swammerdami, Spallanzanii, Geoffroyi, DeGeerii, Reaumurii, Röselli, ipsius Buffonii, tam bene de rerum naturalium scientia se meritum fuisse, quam nominandis generibus speciebusque plurimis putarit? attamen illi auctores in tabulis nostris systematicis nunquam, aut raro, citantur; adeo enim nomenclatura nihil est praeter rationem promovendae rerum naturalium scientiae adhibendam, non vero ipse, quem sibi ea proponat, finis.

Non tamen sine idonea causa, omnia ea discrimina accurataeque considerationes, quibus ea occasionem praebuerunt, magni momenti fuisse videntur. Altera enim ex parte, magna est ea quaestio (quippe cujus fundamento caetera omnia nitantur), quae sit earum divisionum ratio quas genera appellamus, et qua auctoritate digna sint; altera ex parte, dum alii limites iis severissime statuunt, omnibus viribus nituntur alii, quo probent meras esse eas animi, quas dicunt, abstractiones. Fit quidem nunc earum questionum, vastissimum spatium complectens, elaboratio; acerrimo studio genera, in his recentioribus temporibus, ubique subiecta sunt, licet hic arctissimi, illic amplioribus terminis ea circumscribant. Quod id attinet, nostra aetas luctando progreditur, et est, ut ita dicam, transitoria. Quae opinionum diversitas facilis est intellectu. Cum genus ampliorem, quam species, ambitum complectatur, difficilius concipitur illud quam specificorum characterum, naturae consentanea, ratio. Requirit igitur generum doctrina difficiliore latiusque extensas investigationes, vastiorem eruditionem, quam ad definiendas species opus est; quod quidem satis probat universus, quo specifica discrimina recepta sunt, consensus; generum autem veram, ex ipsa rerum natura, existentiam sicut plurimi antea, ita multi etiam nunc in dubium vocant, quamvis rerum naturalium scrutatores quibus opinionem, majori doctrina fultam, habere optimo jure liceret, semper existimari genera revera existere in Natura. Verumtamen magna, qua etiam nunc in hac scientiae parte laboratur, opinionum diversitas, nedum gravia in posterum creet incommoda, rem omnem et certiore et melius elaboratam tandem aliquando faciet.

Quodsi ex generum examine ad familias transimus, vel incertiores invenimus in existentibus Operibus notiones, majus de tota illarum ratione dissidium. Multo minus quippe studi

impensum est familiis in animalium quam in vegetabilium Regno. Imo non nihil habet offensionis maxima illa quae inter utrumque Regnum exstat, differentia. Dum enim Botanici plerique de magna utilitate studii in familias conferendi, quin etiam de plurimarum finibus consentiunt, Zoologi adhuc de earum existentia disputant. Nihil itaque incertius est quam naturalium, quas appellant in Zoologia, familiarum ratio. Pauci majorum gentium Docti praecipuam in illas curam contulerunt; ex iis vero quae nomina acceperunt, multae nunquam aut characteribus definitae aut saltem accurate circumscriptae sunt. Latreilli Bertholdique Opera spem, quam super universa de Regni animalium commentatione concipere fas erat, minime impleverunt. Quod classes vertebratorum attinet, nemo id studium acrius persecutus est quam Princeps a Canino; sed pleraque ejus tentamina merae nomenclationis specie prodierunt. Utinam doctissimus Vir mox in lucem edat singularum familiarum characteres! Nomina vero, quae naturales familiae in Regno animalium acceperunt parum adhuc certa stabiliaque sunt; alii mutantur illa indiscriminatim a quibusvis characteribus quos prae se ferunt animalia; alii, nulla priorum Operum ratione habita, nunc ex hoc, nunc ex illo genere, quod typum habent familiarum, uniformibus additis terminationibus, illa cudunt. Quid dicam de amplioribus Regni animalium divisionibus, de classibus, de ipso earum numero, de iterata earum in ordines caeterasque collectiones partitione! Nihil magis libidini obnoxium! Aliam apud alios auctores invenimus ordinandi rationem, et inde diversa dividendo Regno animalium fundamenta. Itaque tantum abest ut in proximum tempus *Systema animalium* liceat exspectare, ut, non sine molestia, putandum sit multos annos forsitan, antequam scientia Opere *Genera animalium* digerente gaudeat, lapsuros et plura forsitan saecula, antequam de naturalibus familiis in universum commentatione locupletetur, quae vel cum iis, quibus Botanice jam gloriatur, comparari queat.

ANIMADVERSIONES IN NOMENCLATOREM MEUM.

Post illas, quas protuli, observationes, non supervacaneum fuerit quaedam de ratione qua in componendo hoc, quod hodie absolvo, Opere usus sum addere.

Scientiae curriculum vix ingresso mihi opus fuit, quo ducem in propriis laboribus haberem et duplices usus, si forte nova genera essem conditurus, vitarem, universali omnium in regno animalium statutorum generum Indice. Itaque coepi, ante hos viginti annos, nomina ex omnibus, quos evolverem, systematicis libris colligere. Inde paulatim eo deductus sum ut ea in Indices, litterarum ordine scriptos, qui corpus hujus Operis constituunt, digererem.

Omnia ea, generum scilicet, familiarum, ordinum et classium nomina, sive probata sive minus recepta, unius et triginta millium numerum hodie explent. Quaeque classis a caeteris disjuncta per se ipsa spectatur; nomina vero ex singulis, in tabulas, ordine litterarum digestas, retuli, tum quo auctore, quo in Opere, quo anno primum in lucem prodierint, (quae, si de jure primi auctoris agatur, haud parvi sunt momenti), tum etymon nominis, denique familiam ad quam quaeque pertinent. Index vero nominum universalis omnes Classes complectitur, et nomina duplici usu adhibita alia aliis apponit.

Cum nomini cujusque generis nomen familiae, cui adscribitur, additum sit, omnium ex Regno animali generum affinitates, uno quasi intuitu, in his Indicibus reperies, quod quidem ad ordinandas Collectiones plurimum prodest. Praeterea recensitis, quae in singulis Classibus ordinem cogunt, nominibus, facile cognosces quae Genera constituta fuerint in unaquaque familia, et simul Opera, in quibus descripta sunt, indicata invenies: ita evolvendis multis Operibus, in quibus aut ordinata aut depicta sunt, licebit abstineas ¹⁾.

Familias, ad quas referuntur genera, ipsis nominibus propriis citare commodum habeo; sed haec dividendi ratio nec ubique satis certa, in Classi saltem Mammalium, nec universe probata est; quamobrem coactus fui Ordinem potius indicare, et Familiae nomen in accessionem addere. De aliis Classibus aliter, cum licebat, statui, ut in pluribus Classibus videbis. Nec silentio praetermittendum, me, sententia plurium et amicitia et scientia mecum conjunctorum, quibuscum prima hujus Operis specimina communicavi, ad id adductum fuisse, ut omnes omnino nominum variantias, quae apud Auctores reperiuntur, ideoque omnia nomina, quae aut finalibus syllabis aut orthographia discrepant, omnes subfamilias, quin et Generum subdivisiones nominibus propriis designatas, adderem: ne menda quidem librariorum, quae variantium verborum speciem praeberent, sustuli. Denique quasdam nuncupationes communi consensu probatas, nec tamen in Opera latine scripta adhuc receptas, forma vel latina, vel vulgari, habes hic indutas. Haec primi consilii immutatio causa est cur plura nomina, Mammalium, Avium etc. Classibus, in Appendice, subjecta sint. Per eandem occasionem, aliquot nomina, quae in Operibus nuperrime editis reperiivi, inde a principio memoravi. Quo fit ut omnia nomina, quae aut proposita sunt, aut quoquo modo in synonymiam Animalium introducta, in Nomenclatore meo deposita, nec tamen rata a me facta, invenias: quippe Repertorium imprimis completum esse debet.

¹⁾ Per eum fit ordinem ut hoc Opus, quod, primo aspectu, reconditoris videtur esse eruditionis, revera usui quotidiano erit quam accommodatissimum, cum nulla alia exstet Collectio, nedum systematicum Opus, quae uniformi modo familiam indicet ad quam unumquodque genus huc usque constitutum, probatum sit necne, pertineat.

Citatorum Auctorum ipsa loca si quando desideres, id eo excusari velim quod Opera, ex quibus nomina deprompta sunt, non jam habeo in mea potestate, quumque ea colligerem, nondum edendi hos Indices inieram consilium: igitur suppressere ea potius habui, quam dubia fide lacunas explere.

Et nunc quidem aequum est ut grato animo referam quam multa multi, inter edendum hoc Opus, mecum communicarint, quas vero partes in componendo eo susceperint plures ex meis amicis, qui eruditione sua, quo magis omnibus numeris completum illud esset assensuque virorum doctorum magis dignum, me adjuverunt.

Mammalium Indicem Clariss. *Herm. a Meyero, Andr. Wagnerus* et *G. R. Waterhousius* diligentissime, additis quae me fefellissent nominibus, recognoverunt; *Herm. a Meyero* fossilium, *A. Wagnerus* et *Waterhousius* viventium genera compleverunt, citatis locis ex Operibus germanicis et anglicis quae mihi non suppetebant.

Aves recognitae sunt a *Car. L. Bonaparte*, Principe a Canino, a *G. R. Grayio* et ab *Hugh E. Stricklandio*, naturae observatoribus diligentissimis clarissimisque. Primus magnum mihi indicavit numerum nominum quae ad attentionem meam fefellerant. *G. R. Grayius*, pro sua humanitate, meum recognovit manuscriptum, tempore quo ipse alteram sui Indicis generum Avium editionem parabat. Id tandem *Stricklandii* studio et benevolentiae refero quod ad meam notitiam pervenire curaverit, quicquid novi in ornithologia ederetur, densamque silvam additamentorum ad hanc classem, nuper editorum, suppeditaverit.

In reptilibus perquirendis longe maximam operam impendi, quamvis adjutus communicationibus Principis a Canino, et doctissimorum *C. Dumerilii, J. Ed. Grayii* et *J. J. Kaupii*, qui meum manuscriptum recognovere, quamplurimisque additamentis ad viventia reptilia pertinentibus ditavere; ut et *H. a Meyero*, ad genera fossilia. Ipsa documenta quae a magnorum illorum Herpetologiae magistrorum liberalitate obtinui, et lacunae, quae adhuc in meo Opere exstant, talium perquisitionum difficultatem arguunt, si quis rem exhaurire velit.

Etsi pars Nomenclatoris ichthyologica me praesertim districtum tenuerit, ingratus essem et inurbanus, si reticerem Principis a Canino, *Joh. Mulleri* et *Valenciennesii* Opera antesignanos mihi in re navanda fuisse.

Molluscorum index a doctiss. *C. Th. Menkio* totus est recognitus, qui, pro suo studio indefesso, crebras insuper complere lacunas, omnes corrigere indicationes ad naturales familias pertinentes, ad quas omnia genera sunt referenda, et has ubique, modo earum affinitatibus exploratissimis consentaneo, designare non recusavit. Porro doctiss. *Hugh E. Stricklandius* mihi permulta e conchyliologicis publicationibus Britanniae recentissimis excerpta documenta

suppeditavit; doctiss. vero *J. E. Grayius* Operum multorum rariorum nomina, quae super Continente comparare nequivi, ad meum usum humanissime excerptis.

Coleopterorum index solus magnum constituit opus, in quo digerendo, doctiss. *Guil. F. Erichsonius* pars magna fuit; etenim, non solum primam meam adumbrationem multitudine nominum ditavit, quae me fugisse debebant, ut qui nunquam his animalibus peculiare studium dicaverim; sed viri doctissimi auxilium hos inter limites non stetit; ille, ille solus, ratione per omnia sibi constanti, familias indicavit, ad quas illorum generum multitudo referenda sit.

Orthopterorum ordo recognitus est a doctiss. *Toussaint de Charpentier* qui meum absolvit manuscriptum, lacunas explendo, quas in citandis auctoribus reliqueram, addendoque nomina quae omiseram.

Doctiss. *Ern. J. Germarius* eandem Neuropteris navavit operam, multaque insuper suppeditavit additamenta ad hunc fasciculum supplendum.

Amicissimo *Guil. F. Erichsonio* monente, Orthopterorum ordinem integrum proposuimus, Perlariarum, Termitidum, Embidarum, Psocidum, Libellularum, Ephemeridum et Lepismenarum familiis auctum, quae non solum metamorphosi, sed oris etiam fabrica, non minus quam interiori corporis structura caeteris congruunt; easdem nihilominus inter Neuroptera repetivimus.

Hymenopterorum index recognitus et completus est primo a doctiss. *L. Imhoffio*, diu ante publicationem; serius doctiss. *Erichsonius* nova addebat nomina quae deerant, totumque recognoscebat, ad generum positionem, ratione sibi constanti, in sua quaque familia stabi-
liendam.

Clarissimus *Zellerus* Lepidoptera acutissime recognovit; non solum familias apposuit, et librorum prolationes complevit, sed paginas adeo librorum notavit, id quod lubenter ubique in caeteris fasciculis addidissem, ni jam typis essent mandati.

Hemipterorum ordo a doctiss. *Guil. F. Erichsonio* et *Ern. F. Germario* recognitus et completus fuit. Hic praesertim, in supplementa, multa additamenta mihi suppeditavit, quibus totam addidi doctissimorum *Amyoti* et *Audinet-Serville* novorum generum seriem, tam portentosis nominibus designatorum.

Doctissimo *Löwius* Dipterorum recognitionem acceptam refero. Viri subtilioris *Robineau-Desvoidy* laboribus, hujus ordinis nomenclatura adeo complicata est, ut hanc operis partem navanti, haud paucae obversarentur difficultates quae in alijs indicibus non occurrebant. Attamen speramus rationem, qua illae a doctissimo *Löwio* resolutae sunt, ab Entomologis comprobaturum iri.

Strepsipterorum, Suctoriorum, Thysanurorum, Thysanopterorum, Arachnidarum, Epi-
zoorum et Myriapodum indices a cl. *Erichsonio* funditus sunt explorati. Primus labor meus in
propaginem illam tam incompletus, propter specialis cognitionis defectum, evaserat, ut cl.
Erichsonii recensionem totam substituere debuerim; vix partem adumbrationis Arachnidarum
servare potui.

Crustaceorum index, quum primum edebatur, a doctiss. *H. Burmeistero* est recognitus;
ille lacunas, ratione aliis classibus consentanea, compleverat. Postea vero a cl. *Milne-Edwards*
et *Luca* absolutus et novis generibus auctus est. Notas additias suppeditavit cl. *Menkius* in
Cirripedes, cl. *Stricklandius* vero in fossilia crustacea. Illa additamenta in supplementis ad hanc
classem, serius editis, reperiuntur.

Vermes recogniti sunt primum a doctiss. *Fr. Mieschero*; posthac nomina addidi, quae
scientiae progressus introduxere, aliaque meae adtentioni a doctiss. *Stricklandio* commendata.

Clarissimum *C. G. Ehrenbergium* Rotiferorum et Polygastricorum indices recognovisse cer-
tior factus, quis dubitabit illarum classium studium ad scientiae recentioris libellam respondere?
Rem eo fidentius sic esse credes, si dixerò me clarissimi viri humanitati et liberalitati acceptum
referre, quod suorum inventorum rationem et progressus assidue et suo tempore ad me per-
venire curaverit.

Equidem spero Echinodermatum indici non multa esse defutura. Veterum auctorum
nominibus, quae jam in cl. *Car. Desmoulins* libro collecta reperiuntur, ordine alphabetico
dispositis, mihi tantummodo Opera recentiora virorum clariss. *Austin*, *Brandt*, von *Buch*,
Forbes, *Gray*, *Grube*, *M. Coy*, *H. von Meyer*, *Müller* et *Troschel*, *Phillips* et *Portlock*, excer-
penda erant, ut in unum colligeretur quicquid novi, circa partem historiae illorum animalium
systematicam et descriptivam, praestitum sit.

Labores in Medusas magis sunt disseminati; puto tamen nihil majoris momenti in hac
classe a me fuisse obmissum.

Quod tandem ad polypos spectat, itidem arbitror omnes fontes ad quos accedere licuerit,
quibusque index alphabeticus, quantum fieri posset, suis numeris absolutus exurgeret, a me
plane fuisse exhaustos; praesentire tamen mihi videor tempus venturum, quo multa, in na-
turalium familiarum generibus distribuendis, necesse erit immutare. Re vera, horum anima-
lium studium anatomicum et physiologicum nondum satis magna cepit incrementa ut, ab hoc
ipso tempore, eorum naturales affinitates ex vero possint aestimari. Nulla, in praecedentibus,
rei mentione facta, restat mihi dicere a cl. *Ehrenbergio* et *Stricklandio* multa in hanc classem
documenta mecum fuisse communicata.

Cum hos Indices cupiam reddere quam absolutissimos, ut inde Codex eruditionis zoologicae aliquando fiat, omnes Zoologos rogo ut, si quid mendi aut omissio aliqua me fefellerit, humane me moneant. Praeterea quidquid in posterum fuerit de hac materia in lucem editum, aut per litteras mihi significari, aut directo operave Bibliopolarum Jent et Gassmann hujus operis Editorum, ad me mitti velim; in annuis enim supplementis recens inventa colligam, ut nihil novi in hoc Nomenclatore Zoologico desideres.

Non tamen omittam me ineditam de Nomenclatura modificationem, quamvis optabilis esse videatur, nullam in hos Indices admisisse; id unum studui ut praesentem methodi statum, qualis est, referrem. Attamen in *Indice universali* aliquot menda, ad orthographiam pertinentia, ut videbis, sustuli, quae quidem correctio facilis esset, nec impeditura sit quominus sic emendata nomina sub auctoritate virorum doctorum, qui ea proposuerint, in posterum maneant. Caetera omnia, quae gravioribus vitiis laborarent, non correxi, sed peculiaribus signis notavi.

Neminem futurum esse confido qui de utilitate Collectionis, qualem edo nunc in lucem, dubitet; quo Opere si finem chaoticæ, quae magis magisque grassatur in nomenclaturam, confusione imponere datum fuerit, fastidiosae pretium operæ, per tot annos ad colligendam materiam impensæ, satis superque solutum existimabo. Ex eo quod tam multi ex eminentissimis Zoologis operam suam, ut errores, in hujus generis inquisitionibus inevitabiles, extra limen pellerentur, in sua quisque provincia mihi navarunt, liquet tali libro scientiam nostram, omnium consensu, indigere. Nunc vero, cum perfectum sit hoc Opus, animadvertas velim, eo ipso quod existit; nonnulla officia Zoologis imponi.

Qui systematica Opera, vel recentissima, quae de Zoologia ejusque variis ramis tractant, evolvit, ei statim in oculos occurrit ea, quam jam memoravi, inter auctores discrepantia, quoad limites quos generibus, quae receperint, assignant, et majus etiam in definiendis latioris ambitus divisionibus, plura genera complectentibus, dissidium. Videntur enim Zoologi nondum tanti momenti habere generum delimitationem, characterumque certam definitionem, quanti faciunt eam Botanici. Multa sunt botanici argumenti Opera, quae id unum sibi proponunt ut characteres generum et familiarum definiant, Zoologia vero vix aliquot tentamina, eaque incompleta, de tanta tamque late patienti materia possidet. Inde fit ut zoologicae methodi longissime absint ab illa, qua Botanici in naturali methodo jamdiu gaudent, perfectione. Si Jussievii, a Candollio, Roberti Brownii aliorumque ex majorum gentium Botanicis Opera evolvas, vel primo intuitu vera esse quae dico confiteberis.

Ipsa res igitur Zoologos admonet ut operam suam in cognoscendas regni animalis naturales familias, in inquirendos earum essentielles characteres, affinitates, limites ab ipsa

Natura positos intentius conferant. Utinam mihi contigerit, vel per menda quae, dum conarer exstantia genera ad naturales familias referre, ex necessitate commiserim, summam generalium illorum studiorum utilitatem insigniorem fecisse! utinam et necessitatem universae generum recognitionis contigerit mihi fecisse conspicuam, ut libidini, quae in eorum delimitatione regnat, in definiendis characteribus, in numerosis denominationibus sub quibus eadem genera in variis Operibus proferuntur, finis tandem aliquando imponatur.

Synonymiam generum insigniorem facere in Nomenclatore plerumque omisi; inductus enim fuissem in censorium laborem, qui vires excessisset meas, et indicum meorum editionem in indefinitum distulisset. Nunc vero, cum modo non omnia, ad hanc usque diem proposita generum et familiarum nomina, hic recenseantur secundum classes digesta, illius fore in posterum mihi videtur quicumque novum genus erit constituturus, quae ratio quaeque naturalis affinitas inter illud intercedat et ante jam exstantia, tum etymologiam, denique familiam ad quam referendum sit, indicare. Nec minus urgens mihi videtur ejus officium quicumque monographiam in posterum edendam curaverit, omnia genera quae proposita sunt recensere, synonymiam etymologiamque eorum in examen vocare ¹⁾, cur genera, quae non receperit, repudiet rationem reddere, eorum denique quae sanxerit characteres definire, ita ut nulla in posterum dubitatio de generum finibus supersit. Omnis etiam monographi erit, generum nomenclationem recensere, inquirere an, quod adoptaturus sit nomen, illud revera sit quod sanctione dignum est, tum viros doctos aliis rerum naturalium ramis operam dantes consulere, num ea nomina, quae duplici usu adhibita invenit, et, tum propter eam ipsam causam, tum propterea quod aliis synonymis ex altera classe alterove regno posteriora sunt, mutaturus forte foret, revera admissa receptaque sint in ea classe in qua videntur aetatis jure esse conservanda; patet enim, quod jam animadverti, non optime de scientia meritorum esse illum qui, ex. gr., genericum nomen in avium classe, ornithologis notissimum, propter unam eam causam, quod vetustius genus, eodem notatum nomine, in piscium ex. gr. classe celebratur, mutaret, cum interea hoc genus in ichthyologia aboleri debeat. De ea re ars censoria eo debet in posterum esse severior, quod Nomenclator nunc omnia indicia ad tales inquisitiones necessaria praebet.

Licuisset sane mihi, finem Nomenclatori imponenti, propriae libidini indulgere, aliquot scilicet millia genericorum nominum cudere, iisque auctoritatem meam apponere, si prioratus

¹⁾ Quamvis multam curam etymologiae genericorum nominum impenderim, nullus dubito quin multos in errores inciderim. Haec igitur res erit, ut nonnullae aliae, secundis curis retractanda, nec me latet nonnunquam imperitiam meam fore deridiculo; non tamen id aegre feram, dummodo praebuerim occasionem emendandi errorem quem, pro subsidiarum copia quam praebet hodierna scientia, evitare non licuerit.

lege nixus, quaecumque in vegetabili simul et animali regno, aut in binis hujus classibus familiisve, duplici usu, reperiuntur, reformare libuisset; sed non satis humaniter agere mihi visus fuisset in auctores, adhuc superstites, qui ea genera constituerunt; quid? quod minus fortasse apta proposuissent nomina, quam facere valent ii qui impensius, quam ipse ego, familiis, in quibus talis mutatio olim necessaria fiet, operam dederunt. Utinam illa, quam aliis sponte relinquo, reformationis facultas, multos Zoologos incitet ad proferendum plurimas tot familiarum, quarum synonymia adhuc est quam intricata, systematicas recensiones! Quidquid erit, illis duntaxat puto concedendum esse in posterum talium reformationum jus, qui via et ratione, ut modo praecepi, illas sint aggressuri; nomina vero, quae propter unam eam causam cuderentur ut duplices usus, quos Nomenclator omnibus jam insignes facit, tollantur, nunquam civitatis jus recte sibi vindicatura.

Neocomi Helvetorum, Febr. 1846.

L. Agassiz.

AGASSIZ

NOMENCLATOR ZOOLOGICUS.



FASCICULUS I.

CONTINENS

MAMMALIA, ECHINODERMATA et ACALEPHAS.

LECTORI BENEVOLO.

Cum destinatum mihi sit omnia auxilia, quibus in componendo meo Nomenclatore Zoologico adjutus sum, absoluto demum Opere singillatim enarrare, satis fuerit in hoc primo fasciculo pauca monere, quorum nonnulla jam in Prospectu tetigi.

Genera hucusque constituta, sive probata sint, sive minus recepta, ad 17,000 omnia in tabulas retuli: tum quo auctore, quo in opere, quo anno primum in lucem prodierint, (quæ, si de jure primi auctoris agatur, haud parvi sunt momenti,) tum etymon nominis, denique familiam ad quam quæque pertinent. Quæque Classis a cæteris disjuncta per se ipsa spectatur; Index vero nominum universalis, omnes Classes complectetur, et nomina duplici usu adhibita alia aliis apponet.

Cum nomini cujusque generis nomen familiae, cui adscribitur, additum sit, omnium ex regno animali generum affinitates, uno quasi intuitu, in his Indicibus reperies, quod quidem ad ordinandas Collectiones plurimum prodest. Præterea recensitis, quæ in singulis Classibus ordinem cogunt, nominibus, facile cognosces quæ Genera constituta fuerint in unaquaque familia, et simul Opera, in quibus descripta sunt, indicata invenies: ita evolvendis multis Operibus, in quibus aut ordinata aut depicta sunt, licebit abstinere.

Familias vero, ad quas referuntur genera, ipsis nominibus propriis citare commodum haberem, sed hæc dividendi ratio nec satis certa, in Classi saltem Mammalium, nec universe probata est: quamobrem coactus fui Ordinem potius indicare, et Familiæ nomen in accessionem addere. De aliis Classibus aliter, cum licebit, statuam, ut videbis in Classe Echinodermatum et Acalepharum, quæ jam cum Mammalibus procedunt. Nec silentio prætermittendum, me, sententia plurium et amicitia et scientia mecum conjunctorum, quibuscum prima hujus Operis specimina communicavi, ad id adductum fuisse, ut omnes omnino nominum variantias, quæ apud Auctores reperiuntur, ideoque omnia nomina, quæ aut finalibus syllabis aut orthographia discrepant, omnes subfamilias, quin et Generum subdivisiones nominibus propriis designatas, adderem: ne menda quidem librariorum, quæ variantium verborum speciem præberent, sustuli. Denique quasdam nuncupationes communi consensu probatas, nec tamen in Operibus latine scriptis adhuc receptas, latina forma habes hic indutas. Hæc primi consilii immutatio causa est cur plura nomina Mammalium Classi, in Appendice, subjecta sint. Per eandem occasionem, aliquot nomina, quæ in Operibus nuperrime editis reperiri inde a principio memoravi. Quo fit ut omnia nomina, quæ aut proposita sunt, aut quoquo modo in synonymiam Animalium introducta, in Nomenclatore meo deposita, nec tamen rata a me facta, invenias: quippe Repertorium imprimis completum esse debet.

Citatorum Auctorum ipsa loca si quando desideres, id eo excusari velim quod Opera, ex quibus nomina deprompta sunt, non jam habeo in mea potestate, quumque ea colligerem,

nondum edendi hos Indices inieram consilium : igitur suppressere ea potius habui, quam dubia fide lacunas explorare.

Cum hos Indices cupiam reddere quam absolutissimos, ut inde Codex eruditionis zoologicae aliquando fiat, omnes Zoologos rogo ut, si quid mendi aut omissio aliqua me fefellerit, humane me moneant, quo possim errata in Supplemento, ad finem operis rejecto, emendare. Præterea quidquid in posterum fuerit de hac materia in lucem editum, aut per litteras mihi significari, aut directo operave Bibliopolarum JENT et GASSMANN hujus operis Editorum, ad me mitti velim; in annuis enim supplementis recens inventa colligam, ut nihil novi in hoc Nomenclatore Zoologico desideres. Non tamen omittam me ineditam de Nomenclatura modificationem, quamvis optabilis esse videatur, nullam in hos Indices admisisse; id unum studui ut præsentem methodi statum, qualis est, referrem.

Elaborando hoc Repertorium in principia deductus sum, quæ multis locis a legibus nunc in scientia receptis differunt; nec dubito quin plures Viri Docti, perlustratis his Indicibus, immutationem mecum probent, ratamque faciant. Non enim servandum jam mihi videtur præceptum, quo barbara, quæ vocantur, nomina repudiantur, cum fere mille essent rejicienda, et in eorum locum nomina, quæ haud facile pari jure uterentur, substituenda. Tum nomina duplici usu consecrata haud facilius est respuere; nam ea ratione totidem essent usitatis substituenda, et sæpe, ut auctoritas Inventoris constet, in locum notissimorum nova introducenda, alia vero desueta, uno eo jure quod aliquando fuerint aut usitata aut proposita, ad vitam revocanda: quod quidem nomenclaturam mirum in modum perturbaret.

Barbara nomina scientiæ intrusa fuisse, pravum est; at substituendo meliora minime vitium tollas, cum propria sit scientiæ Historia: cæterum exprobratio in eos incidit quos non puduit imperitiam classici sermonis in lucem proferre. Ex duplicibus vero usibus parum nascitur incommodi præ confusione quam propria nomina fingendo afferres. Quam absurda sit nimia Nomenclaturæ severitas, ipse reputa: Genera enim duplici usu in variis Classibus regni animalis et in regno vegetali adhibita, ad mille numero cognita nunc habeo: quid autem de me censerent V. D, si, instituto catalogo, omnibus nova nomina, apposito superbo *Mihi*, perdocte accommodarem? In dicteria sane incurrerem, quæ excitant quicumque istam gloriam captant. Quæ igitur omnia simul sanare, nisi puidisset, ipse poteram, quo tandem jure quispiam ex parte emendare conaretur? Mea quidem sententia tempus est his talibusque cavillationibus, quæ ne uno quidem gradu scientiam promovent, supersedendi. Denique, plura sunt nomina, in desuetudinem lapsa, quæ mihi viderentur certo definitoque sensu revocanda.

Mammalium Indicem Clariss. Herm. a Meyer, Andr. Wagner et G. R. Waterhouse diligentissime, additis quæ me fefellissent nominibus, recognoverunt; Herm. a Meyer fossilium, A. Wagner et Waterhouse viventium Genera compleverunt, citatis locis ex Operibus germanicis et anglicis quæ mihi non suppetebant. Beneficium viris illustrissimis acceptum refero.

NECOMI HELVETIORUM, Cal. Mart. 1842.

L. AGASSIZ.

NOMINA SYSTEMATICA
GENERUM MAMMALIUM

TAM VIVENTIIUM QUAM FOSSILIIUM,

SECUNDUM ORDINEM ALPHABETICUM DISPOSITA, ADJECTIS AUCTORIBUS, LIBRIS IN QUIBUS REPERIUNTUR,
ANNO EDITIONIS, ETYMOLOGIA ET FAMILIIS, AD QUAS PERTINENT.

AUCTORE

L. AGASSIZ,

HIST. NAT. IN ACAD. NEOCOM. PROFESSORE.

Recognoverunt

Herm. a Meyer, Andr. Wagner

et

G. R. Waterhouse.

LIBRI CITATI.

Quam mihi propositum sit Bibliothecam Zoologicam amplissimam serius edendi, nunc titulos librorum citatorum contractos tantum inscribo, Volumen et annum ubique locis citatis invenies.

- Agass. Val. Rep.* — *Agassiz*, in *G. Valentin* Repertorium für Anatomie und Physiologie.
• *Buckl. Geol. deutsch.* — *Agassiz*, deutsche Uebersetzung von *Buckland's* Geology and Mineralogy.
Albert. Magn. — *Albertus Magnus*, Opera. De animalibus.
Bell Zool. Journ. — *Bell*, in *The Zoological Journal*.
Benn. Proc. Z. S. Lond. — *Bennet*, in *Proceedings of the Zoological Society of London*.
Benn. (E.) Proc. Zool. Soc. — *E. Bennet*, in *Proceedings of the Zoological Society of London*.
De Bl. Prodr. nouv. Class. — *De Blainville*, in *Prodrome d'une nouvelle classification du Règne animal*.
De Bl. Compt. rend. — *De Blainville*, in *Comptes rendus de l'Institut*.
• *Instit.* — *De Blainville*, in *l'Institut, journal*.
• *Bull. Soc. phil.* — *De Blainville*, in *Bulletin de la Société philomatique*.
• *Ostéogr.* — *De Blainville*, *Ostéographie*.
• *Ann. Sc. n.* — *De Blainville*, in *Annales des Sciences naturelles*.
Blum. Handb. d. Nat. — *Blumenbach*, *Handbuch der Naturgeschichte*.
• *Voigt's Mag.* — *Blumenbach*, in *Voigt's Magazin*.
Blyth Ann. of Nat. Hist. — *Blyth*, in *Annals and Magazine of Natural History*.
Bodd. Elench. anim. — *Boddaert*, *Elenchus animalium*.
Bojan. N. Act. Nat. Cur. — *Bojanus*, in *Nova Acta physico-medica Academiæ Cæsar. Leop. Carol. Naturæ Curiosorum*.
Bonap. (C.), Saggio. — *C. L. Bonaparte*, *Saggio di una distribuzione metodica degli Animali vertebrati*.
• *Synops.* — *C. L. Bonaparte*, *Synopsis Vertebratorum Systematis*.
• *Prod. Syst. Mast.* — *C. L. Bonaparte*, *Prodromus Systematis Mastozoologiæ*.
• *Faun. ital.* — *C. L. Bonaparte*, *Iconografia della Fauna italica*.
Brandt Hystr. Mus. Ac. Petr. — *Brandt*, *Hystricum, quæ in Museo Academico etc. illustrationes*.
• *Mamm. exot. M. Petr.* — *Brandt*, *Mammalium exoticorum etc. Descriptiones et Icones*.
• *Mém. Pétersb.* — *Brandt*, in *Mémoires de l'Académie de St. Pétersbourg*.
Brants Muiz. — *Brants* *Geslacht der Muizen*.
Brav. Monogr. Perr. — *Brauard*, *Monographie de la Montagne de Perrier*.
Bris. Règn. anim. — *Brisson*, *Le Règne animal divisé en ix classes*.
Broechi. — *Citatio ex Blainville Ostéographie sumpta*.

- Bronn* Jahrb. f. Min. — *Bronn*, in *Leonhard* u. *Bronn* Neues Jahrbuch f. Mineralogie, Geognosie, Geologie u. Petrefakten-Kunde.
 « Lethæa. — *Bronn*, Lethæa geognostica.
- Brook*. Linn. Trans. — *Brookes*, in Transactions of the Linnean Society of London.
- Brown* Jam. — *Patr. Brown*, The civil and Natural History of Jamaica.
- Bruno* Mem. di Torin. — *Bruno*, in Memorie della Academia di Torino.
- Buff*. Hist. nat. — *Buffon*, Oeuvres d'Histoire naturelle.
- Christ.* (de), Jahrb. f. Min. — *De Christol*, in *Leonh.* u. *Br.* Neues Jahrbuch für Mineralogie, etc.
 « Institut. — *De Christol*, l'Institut, journal.
- Commers.* — *Commerson*, Manuscripta in Horti regii parisiensis Bibliotheca.
- Croiz.* Institut. — *Croizet*, l'Institut, journal.
- Cuv.* Ossem. fossil. — *Cuvier*, Recherches sur les Ossemens fossiles.
 « Tabl. élém. — *Cuvier*, Tableau élémentaire de l'Histoire naturelle des Animaux.
 « Ann. Mus. — *Cuvier*, in Annales du Muséum d'Histoire naturelle.
 « R. an. — *Cuvier*, Le Règne animal distribué d'après son organisation.
 « Leç. d'Anat. — *Cuvier*, Leçons d'Anatomie comparée.
 « Mag. encycl. — *Cuvier*, in Magasin encyclopédique.
- Cuv.* (F.), Dents d. Mamm. — *F. Cuvier*, Des dents des Mammifères considérées comme caractères zoologiques.
 « Mamm. — *F. Cuvier*, Des dents des Mammifères considérées comme caractères zoologiques.
 « Ann. Mus. — *F. Cuvier*, in Annales du Muséum d'Histoire naturelle.
 « Dict. Sc. n. — *F. Cuvier*, in Dictionnaire des Sciences naturelles.
 « Mém. Mus. — *F. Cuvier*, in Mémoires du Muséum d'Histoire naturelle.
 « Cétacés. — *F. Cuvier*, Histoire naturelle des Cétacés.
 « Ann. Sc. n. — *F. Cuvier*, in Annales des Sciences naturelles.
- Desm.* Mamm. — *Desmarest*, Traité de Mammalogie.
 « Dict. d'H. n. — *Desmarest*, in Dictionnaire d'Histoire naturelle.
- Desmoul.* (A.) Dict. cl. d'H. n. — *A. Desmoulins*, in Dictionnaire classique d'Histoire naturelle.
- Doyère* Ann. Sc. n. — *Doyère*, in Annales des Sciences naturelles.
- Dum.* Zool. — *Duméril*, Zoologie analytique.
- Duvern.* Mém. Strasb. — *Duvernoy*, in Mémoires de la Société du Muséum d'Histoire naturelle de Strasbourg.
- Erxl.* Syst. R. an. — *Erxleben*, Systema Regni animalis.
- Esch.* Kotzeb. Reise. — *Eschscholtz*, in Kotzebue's Reise um die Welt.
- Falc.* et *Cautl.* T. As. Soc. Calc. — *Falconer* et *Cautley*, in Transactions of the Asiatic Society in Calcutta.
 « As. Research. — *Falconer* et *Cautley*, in Asiatic Researches.
- Fisch.* Syn. Mamm. — *Fischer*, Synopsis Mammalium.
 « (G.) Zoognos. — *G. Fischer*, Zoognosia tabulis synopticis illustrata.
- Flem.* Phil. Zool. — *Fleming*, Philosophy of Zoology.
- Geoffr.* Cours Mamm. — *Geoffroy St. Hilaire*, Cours d'Histoire naturelle des Mammifères.
 « Egypt. Hist. nat. — *Geoffroy St. Hilaire*, in Description de l'Egypte.
 « Cours d'Hist. nat. — *Geoffroy St. Hilaire*, Cours d'Histoire naturelle.
 « Tabl. m. Quadr. — *Geoffroy St. Hilaire*, Tableau méthodique des Quadrupèdes.
 « Etud. progr. — *Geoffroy St. Hilaire*, Etudes progressives d'un Naturaliste.
 « Anat. phil. — *Geoffroy St. Hilaire*, Philosophie anatomique.
 « Ann. Mus. — *Geoffroy St. Hilaire*, in Annales du Muséum.
 « Mém. Mus. — *Geoffroy St. Hilaire*, in Mémoires du Muséum.
 « Déc. phil. — *Geoffroy St. Hilaire*, in Décade philosophique.
 « Mag. encycl. — *Geoffroy St. Hilaire*, in Magasin encyclopédique.

- Geoffr.* Dict. class. — *Geoffroy St. Hilaire*, in Dictionnaire classique d'Histoire naturelle.
- Rev. encycl. — *Geoffroy St. Hilaire*, in Revue encyclopédique.
- Geoffr.* (Is.) Leç. — *Isidore Geoffroy St. Hilaire*, Leçons.
- Compt. rend. — *Isidore Geoffroy St. Hilaire*, in Comptes rendus de l'Institut.
- Bel. Voy. zool. — *Isidore Geoffroy St. Hilaire*, in *Bélangier Voyage; Zoologie*.
- Dict. un. H. n. — *Isidore Geoffroy St. Hilaire*, in Dictionnaire universel d'Histoire naturelle.
- Ann. Sc. n. — *Isidore Geoffroy St. Hilaire*, in Annales des Sciences naturelles.
- Guér. Mag. zool. — *Isidore Geoffroy St. Hilaire*, in Magasin zoologique de *Guérin*.
- Gesn.* Quadrup. — *Gesner*, Historia animalium.
- Glog.* N. Act. Nat. Cur. — *Gloger*, in Nova Acta physico-medica Academiae Caesareae Leop. Carol. Naturae Curiosorum.
- Godm.* Trans. Am. Soc. — *Godmann*, in Transactions of the American Philosophical Society.
- Goldf.* Isis. — *Goldfuss*, in *Oken Isis*.
- Gould* Mon. Macropod. — *Gould*, Monographia Macropodum.
- Gray* Spic. zool. — *Gray*, Spicilegia zoologica.
- Ann. of Phil. — *Gray*, in Annals of Philosophie.
- Phil. Mag. — *Gray*, in Philosophical Magazine.
- Mag. Zool. a. Bot. — *Gray*, in Magazine of Zoology and Botany.
- Mag. N. H. — *Gray*, in Annals and Magazine of Natural History.
- Ann. N. H. — *Gray*, in Annals and Magazine of Natural History.
- Griff. An. Kingd. — *Gray*, in Griffith Animal Kingdom.
- Proc. Zool. Soc. Lond. — *Gray*, in Proceedings of the Zoological Society of London.
- Grif.* An. Kingd. — *Cuvier*, Animal Kingdom by Griffith.
- Gundlach* Wieg. Arch. — *Gundlach*, in *Wiegmann Archiv für Naturgeschichte*.
- Harl.* Tr. Amer. Ph. Soc. — *Harlan*, in Transactions of the American Philosophical Society.
- Ann. N. Y. Lyc. — *Harlan*, in Annals of the New York Lyceum.
- Harr.* Bost. J. — *Harris*, in Boston Journal.
- Herm.* Tab. aff. illustr. — *Hermann*, Tabula affinitatum Animalium. †
- Hodgs.* Tr. Asiat. Soc. — *Hodgson*, in Transactions of the Asiatic Society.
- Hodgs.* Research. Asiat. Soc. — *Hodgson*, in Researches of the Asiatic Society.
- Hodgs.* Ann. of Nat. H. — *Hodgson*, in Annals and Magazine of Natural History.
- Hæv.* (V. d.) Bydragen. — *Van der Haven*, *Bydragen tot de natuurk. Wetenschappen.
- Horsf.* Zool. Research. — *Horsfield*, Zoological Researches.
- Zool. J. — *Horsfield*, in Zoological Journal.
- Humb.* Rec. d'Obs. — *De Humboldt*, Recueil d'Observations zoologiques.
- Jæger* Würt. foss. Stugth. — *Jæger*, Württemberg's fossile Stugthiere.
- Jard.* Mammal. — *Jardine*, Mammalia, in Naturalist's Library.
- Jeffers.* Tr. of Philad. — *Jefferson*, in Transactions of Philadelphia.
- Ill.* Prod. Syst. M. et Av. — *Illiger*, Prodrromus Systematis Mammalium et Avium.
- Jonst.* Quadr. — *Jonston*, Quadrupeda.
- Jourd.* Compt. rend. Inst. — *Jourdan*, in Comptes rendus de l'Institut.
- Ann. Sc. n. — *Jourdan*, in Annales des Sciences naturelles.
- Kaup* Ossem. foss. — *Kaup*, Descriptions d'ossements fossiles.
- Entw. G. Eur. Th. — *Kaup*, Skizzirte Entwicklungsgeschichte und natürliches System der Europäischen Thierwelt.
- Isis — *Kaup*, in *Oken Isis*.
- Jahrb. f. Min. — *Kaup*, in *Leonhard u. Bronn Neues Jahrbuch für Mineralogie, etc.*
- Thierreich. — *Kaup*, Das Thierreich.

- Keys*. u. *Blas*. Europ. Wirbelth. — *Keyserling* u. *Blasius*, Die Wirbelthiere Europa's.
- Klein* Quadr. disp. H. n. — *Klein*, Quadrupedum dispositio et brevis Historia naturalis.
- Koch* Fror. Notiz. — *Koch*, in *Froriep* Notizen.
- Kuhl* V. d. Høev. Tijdschr. — *Kuhl*, in *Van der Høeven* Tijdschrift voor natuurlijke Geschiedenis.
- Kutorga* Beitr. Ural. — *Kutorga*, Beiträge zur Geologie des Urals.
- Lacép.* Tabl. — *De Lacépède*, Tableau.
- Cétac. — *De Lacépède*, Histoire naturelle, générale et particulière des Cétacés.
 - Mém. Institut. — *De Lacépède*, in Mémoires de l'Institut.
- Laiz. et Par.* Institut. — *Laizer et Parieu*, in Comptes rendus de l'Institut.
- Lartet* Bull. géol. — *Lartet*, in Bulletin de la Société géologique de France.
- Institut. — *Lartet*, in Comptes rendus de l'Institut.
- Leach* Tr. Linn. Soc. Lond. — *Leach*, in Transactions of the Linnean Society of London.
- Leibl.* Thierreich. — *Leiblein*, Grundzüge einer methodischen Uebersicht des Thierreichs.
- Less.* Manuel — *Lesson*, Manuel de Mammalogie.
- Spec. d. Mamm. — *Lesson*, Species de Mammifères.
 - Compt. rend. — *Lesson*, in Comptes rendus de l'Institut.
- Licht.* Darstell. — *Lichtenstein*, Darstellung neuer oder wenig bekannter Säugthiere.
- Säugth. — *Lichtenstein*, Darstellung neuer oder wenig bekannter Säugthiere.
 - Abh. Berl. Ak. — *Lichtenstein*, in Abhandlungen der Berliner Akademie.
 - Wiegmann Arch. — *Lichtenstein*, in *Wiegmann* Archiv für Naturgeschichte.
- Link* Fisch. Zoogn. — *Link*, in *Fischer* Zoognosia tabulis synopticis illustrata.
- Linn.* Syst. Nat. — *Linné* Systema Naturæ.
- L. Gm.* Syst. Nat. — *Linné edit. Gmelin*, Systema Naturæ.
- Lund* Ann. Sc. N. — *Lund*, in Annales des Sciences naturelles.
- Martin* Proc. Zool. Soc. L. — *Martin*, in Proceedings of the Zoological Society of London.
- Meyen* Act. Nat. Cur. — *Meyen*, in Nova Acta physico-medica Academiæ Cæsar. Leop. Carol. Naturæ Curiosorum.
- Meyer* Zool. Ann. — *Meyer*, Zoologische Annalen.
- Meyer* (H. v.) Palæol. — *Hermann v. Meyer*, Palæologica.
- Foss. Georgensg. — *Hermann v. Meyer*, Die fossilen Zähne und Knochen von Georgensgmünd.
 - Jahrb. f. Min. — *Hermann v. Meyer*, in *Leonhard* u. *Bronn* Neues Lehrbuch für Mineralogie etc.
- Müll.* Verhandl. Nederl. ov. Bezitt. — *Müller*, in Verhandlungen over de naturl. Geschied. der Nederlandsche Overzeesche Bezittingen.
- Tijdschr. — *Müller*, in Tijdschrift voor natuurlijke Geschiedenis.
- Nilss.* Skandin. Faun. — *Nilsson*, Scandinaviens Fauna.
- Nordm.* Voy. Russ. mér. — *Nordmann*, in *Demidoff* Voyage dans la Russie méridionale.
- Keys. Eur. Wirb. — *Nordmann*, in *Keyserling* Europäische Wirbelthiere.
- Ogilb.* Proc. Z. S. Lond. — *Ogilby*, in Proceedings of the Zoological Society of London.
- Tr. Linn. Soc. — *Ogilby*, in Transactions of the Linnean Society of London.
- Ol. Magn.* Hist. Gent. sept. — *Olaus Magnus*, Historia Gentium septentrionalium.
- Olioi* — *Olioi*, Zoologia Adriatica.
- Oken* Zoolog. — *Oken*, Handbuch der Zoologie.
- Orb.* (D') Voy. Amér. — *D'Orbigny*, Voyage dans l'Amérique méridionale.
- Ord* J. de Phys. — *Ord*, in Journal de Physique.
- Otto* N. Act. Bonn. — *Otto*, in Nova Acta physico-medica Academiæ Cæsar. Leop. Carol. Naturæ Curiosorum.
- Owen* Zool. of H. M. S. B. — *Owen*, Zoology of Her Maj. Ship Beagle.
- Penny Cyclop. — *Owen*, in Penny Cyclopædia.
 - Proc. Zool. Soc. L. — *Owen*, in Proceedings of the Zoological Society of London.

- Owen* Ann. of N. H. — *Owen*, in Annals and Magazine, of Natural History.
 • Ann. Sc. n. — *Owen*, in Annales des Sciences naturelles.
- Pall.* Zoogr. Rosso-asiat. — *Pallas*, Zoographia Rosso-Asiatica.
 • Spic. zool. — *Pallas*, Spicilegia zoologica.
 • Act. Petrop. — *Pallas*, in Acta Academiæ Petropolitaniæ.
 • Nov. Spec. Glir. — *Pallas*, Novæ species Quadrupedum e Glirium ordine.
- Péron* Voy. Terr. Austr. — *Péron*, Voyage de découvertes aux Terres Australes.
- Pæpp.* Wiegmann's Arch. — *Pæppig*, in *Wiegmann's* Archiv für Naturgeschichte.
- Raf.* Prod. de Sémiol. — *Rafinesque-Schmaltz*, Prodrome de Sémiologie.
 • Préc. — *Rafinesque-Schmaltz*, Précis des découvertes sémiologiques.
 • Fid. Fisch. Synon. — *Rafinesque-Schmaltz*, fide Fischer Synopsis Mammalium.
 • Am. Monthl. Mag. — *Rafinesque-Schmaltz*, in American Monthly Magazine.
 • J. de Phys. — *Rafinesque-Schmaltz*, in Journal de Physique.
- Retz.* — *Retzius*, Fauna suecica.
- Richards.* Faun. Bor. Amer. — *Richardson*, Fauna Borealis Americana.
- Rond.* Pisc. — *Rondelet*, Libri de Piscibus.
- Rüpp.* Atlas. — *Rüppel*, Atlas zur Reise in Africa.
- Savi* N. Giorn. Pisa. — *Savi*, in Novo Giornale di Pisa.
- Say* J. Nat. Sc. Philad. — *Say*, in Journal of Natural Science of Philadelphia.
 • Long's Exped. — *Say*, in Long's Expedition.
- Say et Ord* J. of Philad. — *Say et Ord*, in Journal of Natural science of Philadelphia.
- Schinz* Thierreich von Cuv. — *Schinz*, Cuvier's Thierreich in deutscher Uebersetzung.
- Schrank* Faun. Boic. — *Schrank*, Fauna Boica.
- Schreb.* Säugth. — *Schreber*, Die Säugthiere in Abbildungen nach der Natur, mit Beschreibungen.
- Seba* — *Seba*, Thesaurus Naturæ.
- Shaw* Gen. Zool. — *Shaw*, General Zoology.
 • Natur. Misc. — *Shaw*, Naturalist's Miscellany.
- Smith* (A.) S. Afr. Quart. J. — *A. Smith*, in South-African Quarterly Journal.
- Smith* (Ham.) Griff. An. Kingd. — *Hamilton Smith*, in Griffith Animal Kingdom.
- Spix* Sim. et Vesp. Bras. — *Spix*, Simiæ et Vespertiliones Brasilienses.
- Storr* Prod. Meth. Anim. — *Storr*, Prodromus Methodi Mammalium.
- Swains.* N. H. of Quadr. — *Swainson*, Natural History and Classification of Quadrupeds.
- Swind.* (v.) — *Van Swindern*, in *Temminck* Monographies de Mammalogie.
- Tayl.* Ph. M. — *Taylor*, in Philosophical Magazine.
- Temm.* Monogr. — *Temminck*, Monographies de Mammalogie.
- Temm.* Tijdsch. — *Temminck*, in Tijdschrift voor natuurlijke Geschiedenis.
- Tied.* Zool. — *Tiedemann*, Zoologie zu seinen Vorlesungen entworfen.
- Tulp.* Obs. — *Tulp*i Observationes medicæ.
- Tyson* Phil. Tr. — *Tyson*, in Transactions of the Philosophical Society.
- Valenc.* Ann. Sc. n. — *Valenciennes*, in Annales des Sciences naturelles.
- Vicq-d'Az.* Syst. anat. d. An. — *Vicq-d'Azur*, Système anatomique des Animaux.
- Vig. et Horsf.* Zool. Journ. — *Vigors et Horsfield*, in Zoological Journal.
- Voigt* Jahrb. f. Min. — *Voigt*, in *Leonhard u. Bronn* Neues Jahrbuch für Mineralogie etc.
- Wagl.* Syst. d. Amph. — *Wagler*, Natürliches System der Amphibien etc.
 • Isis — *Wagler*, in *Oken* Isis.
- Wagn.* Mus. Baruth. — *Wagner*, Beschreibung des Bareuther Naturalienkabinets.

- Wagn.* (A.) Münchn. Gel. Anz. — *A. Wagner*, in Gelehrten Anzeigen der Münchner Akademie.
- Abh. d. Bair. Ak. — *A. Wagner*, in Abhandlungen der Bairischen Akademie der Wissenschaften.
 - Münchn. Ak. Abh. — *A. Wagner*, in Abhandlungen der Bairischen Akademie der Wissenschaften.
 - Schreb. Säugth. Suppl. — *A. Wagner*, in *Schreber* Die Säugthiere etc. Supplement.
 - Wiegmann Arch. — *A. Wagner*, in *Wiegmann* Archiv für Naturgeschichte.
- Waterh.* Zool. of H. M. S. B. — *Waterhouse*, Zoology of Her Majesty Ship the Beagle.
- Natur. Libr. Marsup. — *Waterhouse*, in *Jardine* Naturalist's Library; Marsupialia.
 - Ann. a. Mag. N. H. — *Waterhouse*, in Annals and Magazine of Natural History.
 - Proc. Z. Soc. Lond. — *Waterhouse*, in Proceedings of the Zoological Society of London.
 - Mag. of Nat. H. — *Waterhouse*, in Annals and Magazine of Natural History.
- Wesm.* Instit. — *Wesmael*, in Comptes rendus de l'Institut.
- Wied* (Pr.) Beitr. z. Nat. Bras. — *Prinz New-Wied*, Beiträge zur Naturgeschichte Brasiliens.
- Wiedem.* Zool. Arch. — *Wiedemann*, Archiv für Zoologie und Zootomie.
- Wiegmann.* Handb. d. Zool. — *Wiegmann*, Handbuch der Zoologie.
- Arch. — *Wiegmann*, Archiv für Naturgeschichte.

MAMMALIA.

- Abrocoma** Waterh. Pr. Zool. Soc. Lond. 1837. ἀβρόσ, mollis; κόμη, coma. **Rod. psammoryctina.**
- Abrothrix** Waterh. Pr. Zool. Soc. Lond. 1837. ἀβρόσ, mollis; θρίξ, barba. **Rodentia murina.**
- Acanthion** Klein Quadrup. 1751. ἀκανθα, aculeus. **Insectivora.**
- Accerodon** Jourd. Ann. Sc. nat. VIII, 1837. ἄκερος, sine cornu; ὀδὸς, dens. **Chiroptera.**
- Accratherium** Kaup Isis 1832. α priv. κέρασ, cornu; θήρ, fera. **Pachydermata.**
- Acheus** F. Cuv. Dents des Mammif. 1825. Nom. propr. **Edentata.**
- Achlis** Gray Ann. of Phil. 1825. ἀχλὺς, tristitia. **Ruminantia corvina.**
- Acleiddi** Desm. Dict. d'H. nat. XXIV, 1804. α priv. κλεις, clavicula. **Rodentia.**
- Acomys** Isid. Geoffr. (Dict. univ. H. n.) 1840. ἀκη, cuspis; μῦς, mus. **Rodentia murina.**
- Acrobates** Desm. Mammal. 1820. ἄκρος, summus; βατνω, incedo (ἀκροβατέω). **Mars. phalangistid.**
- Acromalopedes** Klein Quadr. disp. H. n. 1751. ἀκρόμαλλος, brevi-pilosus; pes.
- Acronotus** Ham. Sm. Griff. An. Kingd. 1827. ἄκρος, acer; νῶτος, dorsum. **Rumin. cavicornia.**
- Aculeata** Ill. Prod. Syst. Mam. et Av. 1811. Aculeus. **Rodentia.**
- Adapis** Cuv. Ossem. fossil. III, 1822. Nom. propr. a Gesnero usitatum. **Pachydermata.**
- Aegoceros** Pall. Zoogr. Rosso-Asiat. 1811. αἶξ, capra; κέρασ, cornu. **Ruminantia cavicornia.**
- Aegocerus** Ham. Sm. Griff. An. Kingd. 1827. αἶξ, capra; κέρασ, cornu. **Ruminantia cavicornia.**
- Aëlle** Leach Tr. Lin. Soc. Lond. XIII, 1822. Nom. propr. **Chiroptera.**
- Agilia** Ill. Prod. Syst. Mam. et Av. 1811. Agilis. **Rodentia.**
- Agnotherium** Kaup Ossem. foss. II, 1833. ἄγνος, vitex; θήρ, fera. **Carnivora.**
- Agriæ** Linn. Syst. Nat. 1748. Agrius. **Edentata.**
- Agriotherium** A. Wagn. Münchn. gel. Anz. 1837. ἄγριος, ferox; θήρ, fera. **Carnivora ursina.**
- Ai** Buff. Hist. nat. XIII. Nom. propr. = **Bradypus** Linn. — **Edentata.**
- Aigocerus** Ham. Sm. Griff. An. Kingd. 1827. αἶξ, capra; κέρασ, cornu. **Rumin. cavicornia.**
- Aillureps** Wagl. Syst. d. Amph. etc. 1830. αἰλλυρος, felis; ὄψ, vox. **Marsupialia.**

- Allurus** *F. Cuv.* Mammif. 50^e livr. 1825. *άλσρος*, felis. **Carnivora ursina.**
- Akodon** *Meyen* Act. Ac. Nat. Cur. xvi, 1833. *άκη*, acumen; *όδδς*, dens. **Rodentia murina.**
- Alactaga** *F. Cuv.* Pr. Zool. S. Lond. 1836. *Vox barbar.* **Rodentia dipoda.**
- Alcelaphi** *De Bl.* Bullet. Soc. phil. 1816. *άλκη*, Alces; *έλαφός*, cervus. **Rumin. cervina.**
- Alce** *Ham. Sm.* Griff. anim. Kingd. v, 1827. (*ex Scandinav. derivat.*) **Ruminantia cervina.**
- Alopex** *Kaup* Entw. Gesch. Eur. Th. i, 1829. *άλωπήξ*, vulpes. **Carnivora canina.**
- Alouata** *Lacép.* Tabl. 1803. *Vox barbar.* **Simia platyrrhini.**
- Amblodon** *Jourd.* Compt. rend. Inst. Sept. 1837. *άμβλός*, obtusus; *όδδς*, dens. **Carnivora.**
- Amblotis** *Ill.* Prod. Syst. M. et Av. 1811. *άμβλωσις*, abortus. **Marsupialia phascalomyidea.**
- Amblychilus** *G. Fisch.* Zoognos. 1813. *άμβλός*, obtusus; *χελος*, labium. **Cetacea.**
- Ambulatoria** *Owen* Proc. Z. Soc. Lond. 1839. *Ambulo.* **Cetacea.**
- Ammotragus** *Blyth* Ann. of Nat. Hist. vii, 1841. *άμμος*, arena; *τράγος*, hircus. **Rum. cavicorn.**
- Amphibia** *Cuv.* Tabl. étém. 1797. *άμφι*, utrinque; *βίω*, vivo. **Carnivora.**
- Amphicyon** *Lartet* Bullet. géol. 1836. *άμφι*, circum; *κύων*, canis. **Carnivora.**
- Amphigonus** *Agass.* Buckl. Geol. deutsch. 1839. *άμφι*, circum; *γίγνω*, nascor. **Marsupialia.**
- Amphisorex** *Duvern.* Mém. Strash. ii, 1835. *άμφι*, circum; *σορεξ*. **Insectivora.**
- Amphithorium** *De Bl.* Institut. 1838. *άμφι*, circum; *θήρ*, fera. **Marsupialia.**
- Amyxodon** *Falc. et Cautl.* Journ. As. Soc. Calc. 1835. *άμύξ*, acutus; *όδδς*, dens. **Carnivora.**
- Anæma** (Vid. **Anæma.**)
- Anarnacus** *Lacép.* Tabl. 1803. *Vox barbara.* **Cetacea.**
- Ancylodon** *Ill.* Prod. Syst. Mam. et Av. 1811. *άγκύλος*, curvus; *όδδς*, dens. **Cetacea.**
- Anisonyx** *Raf.* Amer. Monthl. Mag. ii, 1817. *άνισος*, inæqualis; *όνξ*, unguis. **Rodentia seturina.**
- Anistiophoræ** *Gray* Phil. Mag. 1829. *α* priv. *ισίον*, velum; *φορέω*, fero. **Chiroptera.**
- Anistiophori** *Spix* Stm. et Vesp. Bras. 1823. *α* priv. *ισίον*, velum; *φορέω*, fero. **Chiroptera.**
- Anoa** *Ham. Sm.* Griff. An. Kingd. v, 1827. *α* priv. *ώα*, pellis. **Ruminantia cavicornia.**
- Anæma** *F. Cuv.* Ann. du Mus. xix, 1812. *α* priv. *οίμα*, impetus. **Rodentia subungulata.**
- Anoglochis** *G. Fisch.* Zoognos. 1813. *άνω*, supra; *γλωχίς*, cornu. **Ruminantia.**
- Anaplotherina** *Gray* Ann. of Phil. xxvi, 1825. *α* priv. *όπλον*, arma; *θήρ*, fera. **Pachydermata.**
- Anoplotherium** *Cuv.* Ann. du Mus. iii, 1804. *α* priv. *όπλον*, arma; *θήρ*, fera. **Pachydermata.**
- Anoura** *Gray* Mag. Zool. et Bot. ii, 1838. *α* priv. *ούρά*, cauda. **Chiroptera.**
- Anthracotherium** *Cuv.* Ossem. foss. iii, 1822. *άνθραξ*, carbo; *θήρ*, fera. **Pachydermata.**
- Anthropomorpha** *Linn.* Syst. Nat. i, 1735. *άνθρωπος*, homo; *μορφή*, forma. **Mammalia.**
- Antilocapra** *Ord* Journ. de Phys. 1818. *Antilope*; *capra.* **Ruminantia cavicornia.**
- Antilopæ** *De Bl.* Bull. Soc. phil. 1816. *Antilope.* **Ruminantia cavicornia.**
- Antilope** *Pall.* Spic. Zool. i, 1767. *άνθαλαρ*, primitive. **Ruminantia cavicornia.**
- Antilopidæ** *Swains.* N. H. of Quadr. 1835. *Antilope.* **Ruminantia cavicornia.**

- Aonyx** Less. Manuel 1827. α priv. ὄνυξ, unguis. **Carnivora mustelina.**
- Aotus** Humb. Rec. d'Observ. 1814. α priv. ὄς, auris. **Simiæ platyrrhini.**
- Aplocerus** Ham. Sm. Griff. An. Kingd. 1827. ἀπλόος, simplex; κέρασ, cornu. **Rumin. cavicornia.**
- Aplodontia** Richards. Faun. Bor. Amer. 1829. ἀπλόος, simplex; ὄδδς, dens. **Rod. cunicularia.**
- Apoda** G. Fischer Zoognos. 1813. α priv. ποῦς, pes. **Cetacea.**
- Apodemus** Kaup Entw. Gesch. Eur. Th. I, 1825. ἀποδημος, viator. **Rodentia murina.**
- Arachnocebus** Less. Spec. d. Mamm. 1840. ἀράχνη, aranea; κήβος, simia. **Prosimii.**
- Archæomys** Laiz. et Par. Instit. 1840. ἀρχαῖος, vetus; μῦς, mus. **Rodentia.**
- Arctictis** Temm. Monogr. I, 1824. ἄρκτος, ursus; ἰκτίς, mustela. **Carnivora ursina.**
- Arctocephalus** Fr. Cuv. Dict. Sc. nat. XXXIX, 1826. ἄρκτος, ursus; κεφαλή, caput. **Pinipedia.**
- Arctogale** Kaup Entw. G. Eur. Th. I. 1825. ἄρκτος, ursus; γαλή, mustela. **Carnivora mustelina.**
- Arctomina** Gray Ann. of Philos. XXVI, 1825. ἄρκτος, ursus; μῦς, mus. **Rodentia sciurina.**
- Arctomys** Schreb. Säugth. IV, 1792. ἄρκτος, ursus; μῦς, mus. **Rodentia sciurina.**
- Arctonyx** F. Cuv. Mamm. livr. 51, 1825. ἄρκτος, ursus; ὄνυξ, unguis. **Carnivora mustelina.**
- Arctopitheci** Geoffr. Cours Mamm. 1829. ἄρκτος, ursus; πίδακος, simius. **Simiæ platyrrhini.**
- Arctopithecus** Gen. Quadrup. 1551. ἄρκτος, ursus; πίδακος, simius = **Bradypus** Linn.
- Aries** Storr Prodr. Meth. Anim. 1780. Nom. propr. **Ruminantia cavicornia.**
- Arionius** H. de Mey. Jahrb. f. Mineral. 1841. Arion (nom. propr.) **Cetacea.**
- Ariteus** Gray Mag. Zool. et Bot. II, 1838. Vox euphon. **Chiroptera.**
- Armadillo** Briss. Regn. anim. 1756. Nom. propr. **Edentata.**
- Armedillo** Wagn. Mus. Baruth, 1763. Nom. propr. **Edentata.**
- Artibeus** Leach Tr. L. Soc. Lond. XIII, 1822. ἀρτί, rectè; βῆω, incedo. **Chiroptera.**
- Arvicola** Lacép. Tabl. 1803. Arvum; colo. **Rodentia murina.**
- Arvicolidæ** Waterh. Mag. of Nat. H. 1840. Arvicola. **Rodentia murina.**
- Ascomys** Licht. Abh. Berl. Ak. 1825. ἀσπός, saccus; μῦς, mus. **Rodentia cunicularia.**
- Asinus** Gray Ann. of Phil. XXVI, 1825. Nom. propr. **Solidungula.**
- Aspalax** (Oliv.) Desm. Tabl. méth. Dict. d'H. n. XXIV, 1804. ἀσπάλαξ, talpa. **Rod. cunicularia.**
- Aspalacidae** Gray Ann. of Philos. XXVI, 1825. ἀσπάλαξ, talpa. **Rodentia cunicularia.**
- Aspalacina** Gray Ann. of Philos. XXVI, 1825. ἀσπάλαξ, talpa. **Rodentia cunicularia.**
- Astromycter** Herr. Bost. J. H. (Tayl. Ph. M.) 1826. ἀστὴρ, stella; μυκτήρ, nasus = **Condylura** Ill.
- Atalapha** Rafn. Prod. de Semiolog. . . . Nom. propr. **Chiroptera.**
- Atlea** Geoffr. Ann. du Mus. VII, 1806. ἀτελής, imperfectus. **Simiæ platyrrhini.**
- Atelina** Gray Ann. of Phil. XXVI, 1825. ἀτελής, imperfectus. **Simiæ platyrrhini.**
- Atherura** Cuv. R. anim. 2^o éd. 1829. ἀθήρα, spica; οὐρά, cauda. **Rodentia hystriana.**
- Atilax (Athyfax)** Fr. Cuv. Mamm. III, 1826. α priv.; θύλαξ, bursa. **Carniv. viverrina.**
- Auchenia** Ill. Prod. Syst. Mam. et Av. 1811. ἀνχήν, collum. **Ruminantia tylopoda.**

- Aulacodon** (Kaup) H. v. Mey. Palæol. 1832. *αύλαξ*, sulcus; *όδος*, dens. **Rodentia**.
- Aulacodus** (V. Swind.) Temm. Monogr. I, 1824. *αύλαξ*, sulcus; *όδος*, dens. **Rod. psammoryct**.
- Autarchoglossi** Wagl. Syst. d. Amph. etc. 1830. *αὐταρχέω*, ipse rego; *γλῶσσα*, lingua. **Prosimii**.
- Avahi** Jourd. Ann. Sc. nat. 1834. *Vox barbara*. **Prosimii**.
- Axis** Ham. Sm. Griff. Anim. Kingd. 1827. *Nom. propr.* **Ruminantia cervina**.
- Babirusa** F. Cuv. Dents d. Mammif. 1825. *Nom. propr.* **Pachydermata**.
- Balæna** Linn. Syst. Nat. I, 1735. *Nom. propr.* **Cetacea**.
- Balænidæ** Gray Ann. of Phil. xxvi, 1825. *Balæna*. **Cetacea**.
- Balænina** Gray Ann. of Phil. xxvi, 1825. *Balæna*. **Cetacea**.
- Balænoptera** Lacép. Cetac. 1804. *Balæna*; *περὶον*, pinna. **Cetacea**.
- Balantia** Ill. Prod. Syst. Mam. et Av. 1811. *βαλάντιον*, marsupium. **Marsupialia**.
- Barbastellus** Gray Ann. of Phil. xxvi, 1825. *Nom. propr.* **Chiroptera**.
- Basilosaurus** Harl. Trans. Amer. Ph. Soc. 1824. *βασιλεύς*, rex; *σαῦρος*. **Cetacea**.
- Bassaris** (Licht.) Wagl. Isis, 1831. *βασσαρίς*, vulpes. **Carnivora viverrina**.
- Bathyergidæ** Waterh. Ann. a. Mag. N. H. 1841. *βαθύς*, profundus; *ἔργω*, laboro. **Rod. cunicul.**
- Bathyergus** Ill. Prod. Syst. M. et Av. 1811. *βαθύς*, profundus; *ἔργω*, laboro. **Rod. cunicularia**.
- Belideus** Waterh. Proc. Zool. Soc. 1838. *βέλος*, telum. **Marsupialia phalangistidea**.
- Belluæ** Linn. Syst. Nat. x, 1758. *Bellua*. **Mammalia**.
- Beluga** Gray Spic. Zool. 1830. *Nom. propr.* **Cetacea**.
- Bestiæ** Linn. Syst. Nat. x, 1758. *Bestia*. **Mammalia**.
- Bettongia** Gray Mag. N. H. (n. Ser.) I, 1837. *Nom. propr.* **Marsupialia macropodia**.
- Bibos** Hodgs. Ann. of Nat. Hist. I, 1838. *Bis*; *bos*. **Ruminantia cavicornia**.
- Bimanus** Blumenb. Handb. d. Nat. 1791. *Bis*; *manus*. **Mammalia**.
- Bison** Ham. Sm. Griff. Anim. Kingd. 1827. *Nom. propr.* **Ruminantia cavicornia**.
- Bisulca** Blumenb. Handb. d. Nat. 1779. *Bis*; *sulcus*. **Ruminantia**.
- Bos** Linn. Syst. Nat. I, 1735. *Nom. propr.* **Ruminantia cavicornia**.
- Boselaphi** De Bl. Bull. Soc. phil. 1816. *Bos*; *ελαφός*, cervus. **Ruminantia cavicornia**.
- Boselaphus** Ham. Sm. Griff. An. Kingd. 1827. *Bos*; *ελαφός*, cervus. **Rumin. cavicornia**.
- Bovidæ** Ham. Sm. Griff. An. Kingd. 1827. *Bos*. **Ruminantia cavicornia**.
- Bovina** Gray Ann. of Phil. xxvi, 1825. *Bovinus* **Ruminantia cavicornia**.
- Brachyphylla** Gray Proc. Zool. Soc. Lond. 1832. *βραχύς*, brevis; *φύλλον*, folium. **Chiroptera**.
- Brachyteles** Spix Sim. et Vesp. Bras. 1823. *βραχύς*, brevis; *τελής*, finitus. **Simiæ platyrrh.**
- Brachyurus** G. Fisch. Zoognos. 1814. *βραχύς*, brevis; *οὐρά*, cauda. **Rodentia murina**.
- Brachyurus** Spix Sim. et Vesp. Bras. 1823. *βραχύς*, brevis; *οὐρά*, cauda. **Simiæ platyrrhini**.
- Bradylemur** (De Bl.) Less. Spec. d. Mamm. 1840. *βραδύς*, tardus; *Lemur*. **Prosimii**.
- Bradypidæ** Gray Ann. of Phil. xxvi, 1825. *βραδύς*, tardus; *πῆς*, pes. **Edentata**.

MAMMALIA.

5

- Bradypoda** Blumenb. Handb. d. Nat. 1779. βραδύς, tardus; πῆς, pes. **Edentata.**
- Bradypus** Linn. Syst. Nat. i, 1735. βραδύς, tardus; πῆς, pes. **Edentata.**
- Bradypustineæ** Less. Spec. d. Mamm. 1840. βραδύς, tardus. πῆς, pes. **Edentata.**
- Brithopus** Kutorga Beitr. Ural. 1838. βροίθους, ponderosus; πῆς, pes: **Reptile?**
- Bruta** Linn. Syst. Nat. xii, 1766. Brutus. **Mammalia.**
- Bubalus** Ham. Sm. Griff. An. Kingd. 1827. βούβαλος (nom. propr.) **Ruminantia cavicornia.**
- Cacajao** Less. Spec. d. Mamm. 1840. Vox barbara. **Simiæ platyrrhinæ.**
- Cachicames** Cuv. R. anim. 2^e éd. i, 1829. Vox barbara. **Edentata.**
- Cælogenys** . . . (Vid. **Cœlogenys.**)
- Cainotherium** Brav. Monogr. Perr. 1828. καινός, insolitus; θήρ, fera. **Pachydermata.**
- Callope** Ogilb. Pr. Zool. S. Lond. 1836. Nom. myth. **Ruminantia cavicornia.**
- Callithricina** Gray Ann. of Phil. xxvi, 1825. (Vid. Callithrix.) **Simiæ platyrrhinæ.**
- Callithrix** Erxl. Syst. Regn. anim. 1777. καλός, pulcher; θρίξ, coma. **Simiæ platyrrhinæ.**
- Callomys** Is. Geoffr. Ann. Sc. n. xxi, 1830. καλός, pulcher; μῦς, mus. **Rod. chinchillina.**
- Calocephalus** F. Cuv. Dict. Sc. nat. xxxix, 1826. καλός, pulcher; κεφαλή, caput. **Pinnipedia.**
- Calomys** Waterh. Proc. Zool. Soc. Lond. 1837. καλός, pulcher; μῦς, mus. **Rodentia murina.**
- Calopus** Albert. Magn. καλός, pulcher; πῆς, pes. **Ruminantia cavicornia.**
- Cameli** Wieg. Handb. d. Zool. 1832. Camelus. **Ruminantia tylopoda.**
- Camelidæ** Ogilb. Proc. Zool. Soc. Lond. 1836. Camelus. **Ruminantia tylopoda.**
- Camelina** Gray Ann. of Phil. xxvi, 1825. Camelus. **Ruminantia tylopoda.**
- Camelopardæ** Swains. N. H. of Quadr. 1835. κάμηλος; πάρδος, panthera. **Rumin. cervina.**
- Camelopardalis** L. Gm. Syst. Nat. xiii, 1788. κάμηλος; πάρδαλις, panthera. **Rumin. cervina.**
- Camelopardina** Gray Ann. of Phil. xxvi, 1825. Camelopardus. **Ruminantia cervina.**
- Camelo-pardalus** Jonst. Quadr. xxxix, 1755. κάμηλος; πάρδαλις, panthera. **Rumin. cervina.**
- Camelus** Linn. Syst. Nat. i, 1735. κάμηλος (nom. propr.) **Ruminantia tylopoda.**
- Canes** Canis. **Carnivora canina.**
- Canidæ** Waterh. Proc. Zool. Soc. 1839. Canis. **Carnivora canina.**
- Canina** Gray Ann. of Phil. xxvi, 1825. Canis. **Carnivora canina.**
- Canis** Linn. Syst. Nat. 1735. Nom. propr. **Carnivora canina.**
- Capella** Keys. u. Blas. Europ. Wirbelth. i, 1840. Nom. propr. **Ruminantia cavicornia.**
- Capra** Linn. Syst. Nat. 1735. Nom. propr. **Ruminantia cavicornia.**
- Caprea** Ogilb. Proc. Zool. Soc. 1836. Nom. propr. **Ruminantia cervina.**
- Capreoli** Ill. Prod. Syst. M. et Av. 1811. Capreolus. **Ruminantia cervina.**
- Capreolus** Smith Griff. Anim. Kingd. v; 1827. Nom. propr. **Ruminantia cervina.**
- Capricornis** Ogilb. Proc. Zool. Soc. Lond. 1836. Capra; cornu. **Ruminantia cavicornia.**
- Capridæ** Ogilb. Proc. Zool. Soc. Lond. 1836. Capra. **Ruminantia cavicornia.**

57

- Caprios** Wagl. Syst. d. Amph. etc. 1830. κάπριος, aper. **Insectivora.**
- Capromys** Desm. Dict. d'H. n. xxiv, 1804. κάπρος, aper; μῦς, mus. **Rodentia psammoryct.**
- Carnivora** Cuv. Tabl. élém. 1797. Caro; voro. **Mammalia.**
- Carollia** Gray Mag. Z. et B. II, 1838. Nom. euphon. **Chiroptera.**
- Carpophaga** Owen Proc. Zool. Soc. 1839. καρπός, frux; φάγω, edo. **Marsupialia.**
- Castor** Linn. Syst. Nat. I, 1735. Nom. propr. **Rodentia castorina.**
- Castorina** Gray Ann. of Phil. xxvi, 1825. Castor. **Rodentia.**
- Cataphractus** Storr Prodr. Meth. An. 1780. καταφράκτος, loricated. **Edentata.**
- Catarrhini** Geoffr. Ann. d. Mus. xix, 1812. καταρρός, angustus; ρίω, nasus. **Simiæ.**
- Catoblepas** (Gray) Ham. Sm. Griff. An. Kingd. 1827. κάτω, infra; βλέπω, video. **Rum. cavicornia.**
- Catodon** Linn. Syst. Nat. I, 1735. κάτω, infra; ὄδους, dens. **Celacea.**
- Catoglochis** G. Fisch. Zoognos. 1813. κάτω, infra; γλωχίς, cornu. **Ruminantia cervina.**
- Catodontes** Lacép. κάτω, infra; ὄδους, dens. **Ruminantia cervina.**
- Catus** Briss. R. anim. 1756. Nom. propr. **Carnivora felina.**
- Caudivolvulus** Dum. Zool. I, 1806. Cauda; volvo. **Carnivora ursina.**
- Cavia** Klein Quadrup. 1751. Nom. propr. **Rodentia subungulata.**
- Cavicornia** Ill. Prod. Syst. M. et Av. 1811. Cavus; cornu. **Ruminantia.**
- Caviidae** Waterh. Proc. Zool. Soc. Lond. 1839. Cavia. **Rodentia.**
- Caviina** Gray Ann. of Phil. xxvi, 1825. Cavia. **Rodentia.**
- Cebi** κῆβος (nom. propr.) **Simiæ.**
- Cebidae** Swains. N. H. of Quadr. 1835. Cebus. **Simiæ.**
- Cebugale** Less. Spec. d. Mamm. 1840. κῆβος; γαλή, mustela. **Prosimii.**
- Cebus** Erxl. Syst. Regn. anim. 1777. κῆβος (nom. propr.) **Simiæ platyrrhina.**
- Celseno** Leach Tr. L. Soc. Lond. xiii, 1822. Nom. mythol. **Chiroptera.**
- Centenes** Desm. (Vid. **Centetes**.)
- Centetes** Ill. Prod. Syst. M. et Av. 1811. αεντώ, pungo. **Insectivora.**
- Ceonyx** Temm, Monogr. I, 1827. κίω, fudo; ὀνύξ, unguis. **Marsupialia.**
- Cephalopachus** Swains. N. H. of Quadr. 1835. κεφαλή, caput; παχύς, crassus. **Prosimii.**
- Cephalophus** Ham. Sm. Griff. An. Kingd. 1827. κεφαλή, caput; λοφός, crista. **Rumin. cavicorn.**
- Cephalotes** Geoffr. Ann. d. Mus. xv, 1810. κεφαλωτός, capitatus. **Chiroptera.**
- Ceratodon** Briss. Règ. anim. 1756. κέραν, cornu; ὄδους, dens. **Celacea.**
- Cercocebus** Geoffr. Ann. d. Mus. xix, 1812. κέρκος, cauda; κῆβος. **Simiæ catarrhina.**
- Cercolabes** Brandt Hyst. Mus. Ac. Petrop. 1835. κέρκος, cauda; λάβω, prehendo. **Rod. hystricina.**
- Cercoleptes** Ill. Prod. Syst. M. et Av. 1811. κέρκος, cauda; λίπτω, capiens. **Carnivora ursina.**
- Cercomys** F. Cuv. Mamm. 69 livr. 1829. κέρκος, cauda; μῦς, mus. **Rodentia psammoryct.**
- Cercopithecii** κέρκος, cauda; κῆβος, simia. **Simiæ.**

MAMMALIA.

- Cercopithecina** Gray Ann. of Phil. xxvi, 1825. *Cercopithecus*, *Simia*.
- Cercopithecus** (Briss.) Ercl. Syst. R. anim. 1777. κέρκος, cauda; πίθηκος, simia. *Simia catarrh.*
- Cerodon** . . . (Vid. **Kerodon**.)
- Cerophora** De Bl. Bull. Soc. phil. 1816. κέρως, protuberantia; φέρω, fero. **Ruminantia.**
- Cervicapra** De Bl. Bull. Soc. phil. 1816. *Cervus*; *capra*, **Ruminantia ovicarvia.**
- Cervidae** Ham. Sm. Griff. Anim. Kingd. 1827. *Cervus*, **Ruminantia.**
- Cervina** Wieg. Handb. d. Zool. 1832, *Cervus*, **Ruminantia.**
- Corylus** De Bl. *Cervus*, **Ruminantia cervina.**
- Cervus** Linn. Syst. Nat. 1735, Nom. propr. **Ruminantia cervina.**
- Cetacea** Blumenh. Handb. d. Nat. 1779. κήτος, cete. **Mammalia.**
- Cete** Linn. Syst. Nat. x, 1758, κήτος, cete. **Mammalia.**
- Cetus** Briss. Règn. anim. 1756, κήτος, cete. **Cetacea.**
- Chelodus** . . . (Vid. **Chelodus**.)
- Cheropotamus** . . . (Vid. **Cheropotamus**.)
- Chalicomys** Kaup Isis, 1832. χάλιξ, calx; μῦς, mus. **Rodentia.**
- Chalicotherium** Kaup Ossam. foss. II, 1833. χάλιξ, calx; θήρ, fera. **Pachydermata.**
- Cheirogaleus** Geoffr. Ann. du Mus. xix, 1812. χείρ, manus; γαλή, mustela, **Prosimii.**
- Cheiromeles** Horsf. Zool. Research. 1823. χείρ, manus; μέλος, membrum, **Chiroptera.**
- Cheironina** Gray Ann. of Phil. xxvi, 1825. *Cheironmys*, **Rodentia.**
- Cheiromys** Cuv. Leç. d'Anat. I, 1800. χείρ, manus; μῦς, mus. **Rodentia pedimana.**
- Chiroptera** Cuv. R. anim. 1^o éd. I, 1817. χείρ, manus; πτερόν, pinna. **Mammalia.**
- Cheirotherium** Bruno Mem. di Torin. 1839. χείρ, manus; θήρ, fera. **Cetacea.**
- Cheirotherium** Kaup Thierreich I, 1835. χείρ, manus; θήρ, fera. **Reptile?**
- Chelodus** Kaup Isis, 1832. χηλή, crena; όδης, dens. **Rodentia.**
- Cheloniscus** Wagl. Syst. d. Amph. etc. 1830. χελυς, testudo; όνισκος, oniscus. **Edentata.**
- Chilonycteris** Gray Ann. of N. H. III, 1840. χείλος, labium; νυκταρίς, noctilio. **Chiroptera.**
- Chinchilla** Gray Spic. zool. 1830. Vox barbara. **Rodentia chinchillina.**
- Chinchillidae** Benn. Proc. Z. S. Lond. 1833. *Chinchilla*. **Rodentia chinchillina.**
- Chinchillina** Wagn. Wieg. Arch. 1841. *Chinchilla*. **Rodentia chinchillina.**
- Chionobates** Kaup Entw. G. Eur. Th. I, 1829. χιών, nix; βαίω, ambulo. **Rod. cunicularia.**
- Chirogaleus** Coenans. (Vid. **Cheirogaleus**.)
- Chiromydes** χείρ, manus; μῦς, mus. **Rodentia.**
- Chiromys** Cuv. (Vid. **Cheironmys**.)
- Chironectes** Ill. Prod. Syst. M. et Av. 1811. χείρ, manus; νήπιος, natator. **Marsupialia.**
- Chiropotes** Less. Spec. d. Mamm. 1840. χείρ, manus; πότης, potor. **Simia platyrrhina.**
- Chiroptera** Blumenh. Handb. d. Nat. 1779. χείρ, manus; πτερόν, ala. **Mammalia.**

- Chirotherium** . . . (Vid. **Cheirotherium**.)
- Chlamydophorus** *Harl.* Ann. N. Y. Lyc. i, 1825. *χλαμύς*, chlamys; *φορέω*, fero. **Edentata.**
- Chlamydotherium** *Lund* Ann. Sc. nat. xi, 1839. *χλαμύς*, chlamys; *θήρ*, fera. **Edentata.**
- Chlamyphorus** *Harl.* (Vid. **Chlamydophorus**.)
- Chloromys** *F. Cuv.* Ann. d. Mus. xix, 1812. *χλωρός*, virescens; *μῦς*, mus. **Rod. subungulata.**
- Chæropotamus** *Cuv.* Ossem. foss. iii, 1822. *χοῖρος*, porcus; *ποταμός*, flumen. **Pachydermata.**
- Chæropus** *Ogilb.* Proc. Zool. Soc. Lond. 1838. *χοῖρος*, porcus; *πῆς*, pes. **Marsupialia.**
- Chærotherium** *Falc. et Cautl.* Journ. As. Soc. Calc. 1835. *χοῖρος*, porcus; *θήρ*, fera. **Pachyderm.**
- Cholæpus** *Ill.* Prod. Syst. M. et Av. 1811. *χολός*, claudicans; *πῆς*, pes. **Edentata.**
- Chondrorhynchus** *G. Fisch.* Zoogn. ii, 1814. *χονδρός*, cartilago; *ρύγχος*, rostrum. **Carniv. ursina.**
- Chrysochlorina** *Gray* Ann. of Phil. xxvi, 1825. *Chrysochloris*. **Insectivora.**
- Chrysochloris** *Cuv.* Leç. d'Anat. i, 1800. *χρυσός*, aurum; *χλωρός*, virescens. **Insectivora.**
- Chrysothrix** *Kaup* Thierreich i, 1835. *χρυσός*, aurum; *θρίξ*, coma. **Simiæ platyrrhinæ.**
- Chthonærgus** *Nordm.* Voy. Russ. mér. (*Keys*. Wirb. Eur.) 1840. *χθών*, solum; *ἔργω*, laboro. **Rod. can.**
- Cingulata** *Ill.* Prod. Syst. M. et Av. 1811. *Cingulum*. **Edentata.**
- Citillus** *Pall.* Nov. Spec. Glir. 1786. *Nom. propr.* **Rodentia murina.**
- Civetta** *Cuv.* Leç. d'Anat. i, 1800. *Nom. propr.* **Carnivora.**
- Cladobates** *F. Cuv.* Dents d. Mamm. 1825. *κλάδος*, ramus; *βαίνω*, incedo. **Insectivora.**
- Cnephæus** *Kaup* Entw. G. Eur. Th. 1829. *κνεφαῖος*, obscurus. **Chiroptera.**
- Coassus** *Gray* Ann. of Phil. 1825. *Nom. propr.* **Ruminantia cervina.**
- Cobaia** *Cuv.* R. anim. 1^o éd. i, 1817. *Nom. propr.* **Rodentia subungulata.**
- Coati** *Lacép.* Tabl. 1803. *Vox barbara.* **Carnivora ursina.**
- Cœlodon** *Lund* Ann. Sc. nat. 2^e sér. xi, 1839. *κοῖλος*, cavus; *ὄδης*, dens. **Edentata.**
- Cœlodonta** *Bronn* Jahrb. f. Min. 1831. *κοῖλος*, cavus; *ὄδης*, dens. **Pachydermata.**
- Cœlogenus** *F. Cuv.* Ann. du Mus. x, 1807. *κοῖλος*, cavus; *γένυς*, maxilla. = **Cœlogenys** *Ill.*
- Cœlogenys** *Ill.* Prod. Syst. M. et Av. 1811. *κοῖλος*, cavus; *γένυς*, maxilla. **Rod. subungulata.**
- Coëndu (Coandu)** *Lacép.* Tabl. 1803. *Vox barbara.* **Rodentia subungulata.**
- Coëskoës** *Lacép.* Tabl. 1803. *Vox barbara.* **Marsupialia.**
- Colobus** *Ill.*, Prod. Syst. M. et Av. *κολοβός*, mutilatus. **Simiæ catarrhinæ.**
- Condylura** *Ill.* Prod. Syst. M. et Av. 1811; *κόνδυλος*, nodus; *ἔρα*, cauda. **Insectivora.**
- Conepatus** *Gray* Mag. N. H. (n. S.) i, 1837. *Vox barbara.* **Carnivora mustelina.**
- Conilurus** *Ogilb.* Tr. Lin. Soc. xviii, 1, 1838. *κόνιλος*, cuniculus; *ἔρα*, cauda. **Rodentia murina.**
- Cordylus** *Auct. vet.*
- Corsira** *Gray* Proc. Zool. Soc. Lond. v, 1837. *Vox euphon.* **Insectivora.**
- Cricetina** *Gray* Ann. of Phil. xxvi, 1825. *Cricetus*. **Rodentia murina.**
- Cricetomys** *Waterh.* Proc. Zool. Soc. Lond. 1840. *Cricetus*; *μῦς*, mus. **Rodentia murina.**

- Cricetus** Cuv. Leç. d'Anat. I, 1800. *Nom. propr.* **Rodentia murina.**
- Crocidura** Wagl. Isis, 1832. κροκίς, tomentum; ἄρα, cauda. **Insectivora.**
- Crocotta** Kaup Entw. G. Eur. Th. I, 1829. *Nom. propr.* **Carnivora hyænina.**
- Crossarchus** F. Cuv. Mamm. 47^e livr. 1825. κροσσός, fimbria; ἀρχός, anus. **Carniv. viverrina.**
- Crossepus** Wagl. Isis. 1832. κροσσός, fimbria; πῆς, pes. **Insectivora.**
- Cryptoprocta** E. Benn. Proc. Zool. Soc. 1833. κρύπτη, crypta; πρωκτός, podex. **Carniv. viverr.**
- Ctenodactylus** Gray Proc. Zool. Soc. 1830. κταις, pecten; δάκτυλος, digitus. **Rodentia.**
- Ctenomys** De Bl. Bull. Soc. phil. 1826. κταις, pecten; μῦς, mus. **Rodentia cunicularia.**
- Cunicularia** Ill. Prodr. Syst. etc. 1811. *Cuniculus.* **Rodentia.**
- Cuniculus** Wagl. Syst. d. Amph. 1830. *Nom. propr.* **Rodentia murina.**
- Cuscus** Lacép. Tabl. 1803. *Nom. propr.* **Marsupialia.**
- Cynailurus** Wagl. Syst. d. Amph. 1830. κύων, canis; αἰσρος, felis. **Carnivora fetina.**
- Cynictis** Ogilb. Proc. Zool. Soc. 1832. κύων, canis; ικτίς, mustela. **Carnivora viverrina.**
- Cynocephalina** Gray Ann. of Phil. XXVI, 1825. *Cynocephalus.* **Simiæ.**
- Cynocephalus** Briss. Règn. an. 1756. κύων, canis; κεφαλή, caput. **Simiæ catarrhinae.**
- Cynogale** Gray Mag. N. H. (n. S.) I, 1837. κύων, canis; γαλή, mustela. **Carnivora viverrina.**
- Cynomys** Rafn. Am. Monthly Mag. 1817. κύων, canis; μῦς, mus. **Rodentia sciurina.**
- Cynopithecus** Is. Geoffr. Leç. 1835. κύων, canis; πίθηκος, simia. **Simiæ catarrhinae.**
- Cynopterus** F. Cuv. Dents des Mamm. 1825. κύων, canis; πτερόν, pinna. **Chiroptera.**
- Cystophora** Nilss. Skandin. Faun. 1820. κυστός, vesica; φορέω, fero. **Pinnipedia.**
- Dactyloptera** G. Fisch. Zoognos. II, 1814. δάκτυλος, digitus; πτερόν, ala. **Chiroptera.**
- Dactylomys** Is. Geoffr. Ann. Sc. nat. 2^e sér. X, 1838. δάκτυλος, digitus; μῦς, mus. **Rod. psamm.**
- Dama** H. Smith Griff. An. Kingd. V, 1827. *Nom. propr.* **Ruminantia cervina.**
- Damalis** H. Smith Griff. An. Kingd. V, 1827. δαμάλις, vitulus. **Ruminantia cavicornia.**
- Danis** Gray Ann. of Phil. 1825. *Vox euphon.* **Carnivora ursina.**
- Dasynotus** Wagl. Syst. d. Amph. 1830. δασύς, pilosus; νῶτος, dorsum. **Rodentia.**
- Dasypidæ** Gray Ann. of Phil. XXVI, 1825. δασύς, pilosus; πῆς, pes. **Marsupialia.**
- Dasypsecta** Ill. Prod. Syst. etc. 1811. δασύς, pilosus; πρωκτός, anus. **Rodentia subungulata.**
- Dasypsectina** Gray Ann. of Phil. XXVI, 1825. *Dasypsecta.* **Rodentia subungulata.**
- Dasypus** Linn. Syst. Nat. II, 1740. δασύς, pilosus; πῆς, pes. **Edentata.**
- Dasyuridæ** Owen Proc. Zool. Soc. 1839. *Dasyurus.* **Marsupialia.**
- Dasyurina** Gray Ann. of Phil. XXVI, 1825. *Dasyurus.* **Marsupialia.**
- Dasyurus** Geoffr. (Mag. encycl. IX.) Ann. Mus. III, 1804. δασύς, pilosus; οὐρά, cauda. **Marsupialia.**
- Daubentonia** Geoffr. Décad. phil. et litt. XXVIII, 1798. *Dic. DAUBENTON.* **Rodentia pedimana.**
- Delphinapterus** Lacép. Tabl. 1803. δελφίν, delphinus; α priv.; πτερόν, pinna. **Cetacea.**
- Delphinidæ** Gray Ann. of Phil. XXVI, 1825. *Delphinus.* **Cetacea.**

- Delphinina** Gray Ann. of Phil. xxvi, 1825. *Delphinus*. **Cetacea.**
- Delphinoidea** δελφιν, delphinus; εἶδος, forma. **Cetacea.**
- Delphinorhynchus** Lacép. Cétac. 1804. δελφιν, delphinus; ῥύγχος, rostrum. **Cetacea.**
- Delphinus** Linn. Syst. Nat. 1735. δελφιν (nom. propr.) **Cetacea.**
- Delphis** Wagl. Syst. d. Amph. 1830. δελφίς (nom. propr.) **Cetacea.**
- Dendrobilus** Meyen Act. Nat. Cur. xvi, 1833. δένδρον, arbor; βίος, vita. **Rodent. psammoryct.**
- Dendrolagus** Müll. Verhand. i, 1839. δένδρον, arbor; λαγός, lepus. **Marsupialia.**
- Dendromys** A. Smith S. Afric. Quart. J. 1829. δένδρον, arbor; μῦς, mus. **Rodentia murina.**
- Dermatoptera** δέρμα, cutis; πτερόν, ala. **Mammalia.**
- Dermipus** Wiedem. Zool. Arch. i, 1800. δέρμα, cutis; πῆς, pes. **Monotremata.**
- Dermoptera** Ill. Prod. Syst. etc. 1811. δέρμα, cutis; πτερόν, ala. **Mammalia.**
- Desman** Lacép. Tabl. 1803. Vox barbara. **Insectivora.**
- Desmodus** Pr. Wied Beitr. z. Nat. Bras. ii, 1826. δεσμός, ligamentum; ὄδός, dens. **Chiroptera.**
- Devea** Ill. Prodr. Syst. etc. 1811. *Deveaus*. **Ruminantia.**
- Dichles** Klein Quadr. disp. H. n. 1751. δίχηλος, bisulcus. **Ruminantia.**
- Dichobuno** Cuv. Ossem. foss. iii, 1822. δίχθα, bipartitò; βουνός, collis. **Pachydermata.**
- Diclidurus** Pr. Wied Beitr. z. Nat. Bras. ii, 1826. δις, bis; κλεις, clavis; ἔρα, cauda. **Chiroptera.**
- Dicotyles** Cuv. R. an. (1^e éd.) i, 1817. δις, bis; κοτύλη, cavitas. **Pachydermata.**
- Dicranocerus** Ham. Sm. Griff. An. Kingd. 1827. δίκρανος, bifurcatus; κέρας, cornu. **Rumin. cavie.**
- Dicrocerus** Lartet δίκροος, bifurcatus; κέρας, cornu.
- Didactyles** Klein Quadr. d. H. nat. 1751. δις, bis; δάκτυλος, digitus.
- Didelphidæ** Waterh. Natural. Libr. (Marsup.) 1841. *Didelphys*. **Marsupialia.**
- Didelphidea** Gray Ann. of Phil. xxvi, 1825. *Didelphys*. **Marsupialia.**
- Didelphina** Gray Ann. of Phil. xxvi, 1825. *Didelphys*. **Marsupialia.**
- Didelphys** Linn. Syst. Nat. i, 1735. δις, bis; δελφός, uterus. **Marsupialia.**
- Didelphydes** Wagl. Syst. d. Amph. 1830. *Didelphys*. **Marsupialia.**
- Digitata** Klein Quadrup. 1751. *Digitus*. **Mammalia.**
- Digitigrada** Cuv. Leq. d'Anat. i, 1800. *Digitus*; *gradus*. **Carnivora.**
- Dinops** Savi N. Giorn. Pisa 221. Bullet. 1826. δεινός, terrificus; ὤψ, oculus. **Chiroptera.**
- Dinotherium** Kaup Isis, 1829. δεινός, terribilis; θήρ, fera. **Cetacea.**
- Diodon** Storr Prodr. Meth. An. 1780. δις, bis; ὄδός, dens. **Cetacea.**
- Diphylla** Spix Sim. et Vesp. Bras. 1823. δις, bis; φύλλον, folium. **Chiroptera.**
- Dipina** Gray Ann. of Phil. xxvi, 1825. *Dipus*. **Rodentia dipoda.**
- Diplostoma** Rafn. Am. Monthly Mag. 1817. διπλός, duplex; στόμα, os. **Rodentia cunicularia.**
- Dipodamys** Gray Ann. of N. H. 1841. διπόδης, bipes; μῦς, mus. **Rodentia dipoda.**
- Dipodæ** De Bl. δίπους, bipes, **Cetacea.**

- Dipodomys** Gray (Institut. N° 417.) 1841. δις, bis; πῆς, pes; μῦς, mus. **Rodentia dipoda.**
- Dipoides** Jaeger Fossil. Säugth. Würt. 1835. δις, bis; πῆς, pes. **Rodentia.**
- Diprotodon** Owen Pr. Zool. Soc. Lond. vii, 1839. δις, bis; πρῶτος, prior; ὀδὸς, dens. **Marsupialia.**
- Dipus** Schreb. Säugth. iv, 1792. δις, bis; πῆς, pes. **Rodentia dipoda.**
- Dolichotis** Desm. Dict. d'H. n. xxiv, 1804. δόλιχος, longus; ὤς, auris. **Rodentia subungulata.**
- Dorcatherium** Kaup Jahrb. f. Min. 1833. δορκᾶς, gazella; θῆρ, fera. **Ruminantia.**
- Dremotherium** Geoffr. Rev. encycl. 1833. δρέμων, curro; θῆρ, fera. **Ruminantia.**
- Dromedarius** (Jonst.) Wagl. Syst. d. Amph. 1830. Nom. propr. **Ruminantia deveva.**
- Dugong (Dugungus)** Lacép. Cétac. 1804. Vox barbara. **Cetacea.**
- Duplicidentata** Ill. Prod. Syst. etc. 1811. Duplex; dens. **Rodentia.**
- Dysopes** Ill. Prod. Syst. etc. 1811. δυσωπάτω, horribili facie perterreo. **Chiroptera.**
- Echidna** Cuv. Tabl. élém. 1797. ἐχιδνα, vipera. **Monotremata.**
- Echinymys** Gray Ann. of Phil. xxvi, 1825. Echinymys. **Rodentia.**
- Echinys** Geoffr. Bull. Soc. phil. 1809. Echinomys. **Rodentia psammoryctina.**
- Echinogale** A. Wagn. Schreb. Säugth. Suppl. 1840. ἐχίνος, echinus; γαλή, mustela. **Insectivora.**
- Echinomys** A. Wagn. Münchn. Ak. Abh. III, 1840. ἐχίνος, echinus; μῦς, mus. **Rod. psammoryct.**
- Echinops** Martin Proc. Zool. Soc. Lond. 1838. ἐχίνος, echinus; ὤψ, facies. **Insectivora.**
- Echinopus** G. Fisch. Zoognos. II, 1814. ἐχίνος, echinus; πῆς, pes. **Monotremata.**
- Echinosorex** De Bl. Comptes rend. 1838. Echinus; sorex. **Insectivora.**
- Edentata** Cuv. Tabl. élém. 1797. Ex; dens. **Mammalia.**
- Edentati** Vicq-d'Az. Syst. Anat. d. An. 1792. Ex; dens. **Mammalia.**
- Edostoma** D'Orb. Voy. Amér. livr. 39. 1839. ἕδος? basis; σόμα, os. **Chiroptera.**
- Effodentia** Ill. Prod. Syst. etc. 1811. Effodio. **Edentata.**
- Eirara** Lund Ann. Sc. nat. 2^o sér. 1839. Vox barbara. **Carnivora mustelina.**
- Elaphus** Ham. Smith Griff. Anim. Kingd. 1827. ελαφος, cervus. **Ruminantia cervina.**
- Elasmotherium** G. Fisch. Zoogn. II, 1814. ελασμα, lamina; θῆρ, fera. **Pachydermata.**
- Elephantidae** Gray Ann. of Phil. xxvi, 1825. Elephas. **Pachydermata.**
- Elephantina** Gray Ann. of Phil. xxvi, 1825. Elephas. **Pachydermata.**
- Elephantini** Vicq-d'Az. Syst. Anat. d. An. 1792. Elephas. **Pachydermata.**
- Elephas** Linn. Syst. Nat. 1735. ελεφας (nom. propr.) **Pachydermata.**
- Eligmodontia** F. Cuv. Ann. Sc. n. II, 1837. ἐλεγμῶς, volutus; ὀδὸς, dens. **Rodentia murina.**
- Elomys** A. Wagn. Abh. d. Bair. Ak. III, 1840. ελαιῶς, glis; μῦς, mus. **Rodentia myoxina.**
- Ellobius** G. Fisch. Zoognos. 1813. ἐλλόβιον, inauris. **Rodentia cunicularia.**
- Emballonura** Kuhl V. d. Hœv. Tijdschr. v, 1838. ἐμβάλλω, injicio; οὐρά, cauda. **Chiroptera.**
- Enhydra** Flem. Phil. Zool. II, 1822. ἐνυδρος, in humido degenus. **Carnivora mustelina.**
- Enhydrina** Gray Ann. of Phil. xxvi, 1825. Enhydra. **Carnivora mustelina.**

- Entomophaga** Owen Pr. Zool. Soc. Jan. 1839. έντομος, insectum; φάγω, comedo. **Marsupialia.**
- Enydris** Licht. Darstell. 1829. ένδρις, lutra. **Carnivora mustelina.**
- Epiodon** Rafin. έπι, super; όδός, dens. **Cetacea.**
- Epomophorus** Benn. (Gray Mag. of Zool. II) 1838. έπωμός, humerus; φορέω, fero. **Chiroptera.**
- Equidæ** Gray Ann. of Phil. xxvi, 1825. Equus. **Solidungula.**
- Equus** Linn. Syst. Nat. 1735. Nom. propr. **Solidungula.**
- Erecta** Ill. Prod. Syst. etc. 1811. Erigo. **Bimana.**
- Erethizon** F. Cuv. Mém. d. Mus. ix, 1822. έρεθίζω, irrito. **Rodentia hystricina.**
- Ericulus** Is. Geoffr. Compt. rend. Sept. 1837. Eres (nom. propr.) **Insectivora.**
- Erinaceus** Linn. Syst. Nat. 1735. Nom. propr. **Insectivora.**
- Erinacina** Gray Ann. of Phil. xxvi, 1825. Erinaceus. **Insectivora.**
- Eriodes** Is. Geoffr. Dict. class. xv, 1829. έριώδης, lanatus. **Simia platyrrhina.**
- Eriomys** (Licht. Darst.) V. d. Hæv. Bydragen etc. vi, 1831. έριον, lana; μύς, mus. **Rod. chinchillina.**
- Eucritus** G. Fisch. έγκριτος, distinctus. **Rodentia hystricina.**
- Euphractus** Wagl. Syst. d. Amph. 1830. εύ, benè; φρακτός, tectus. **Edentata.**
- Eupleres** Doyère Ann. Sc. n. iv, 1835. εύ, benè; πλήρης, plenus. **Carnivora.**
- Euryotis** Brants Muiz. 1827. εύρύς, latus; ώς, auris. **Rodentia murina.**
- Eureodon** G. Fisch. εύρύς, latus; όδός, dens. **Pachydermata.**
- Euryodon** Lund Ann. Sc. nat. 2^e sér. 1839. εύρύς, latus; όδός, dens. **Edentata.**
- Falculata** Ill. Prod. Syst. etc. 1811. Falcula. **Mammalia.**
- Felis** Felis. **Carnivora felina.**
- Felidæ** Gray Ann. of Phil. xxvi, 1825. Felis. **Carnivora felina.**
- Felina** Gray Ann. of Phil. xxvi, 1825. Felis. **Carnivora felina.**
- Felis** Linn. Syst. Nat. i, 1735. Nom. propr. **Carnivora felina.**
- Fennecus** Desm. (Tabl. méth.) Dict. d'H. n. xxiv, 1804. Nom. propr. **Carnivora canina.**
- Fera** Ferus. **Carnivora.**
- Feræ** Linn. Syst. Nat. i, 1735. Ferus. **Carnivora.**
- Fiber** Cuv. Leç. d'Anat. i, 1800. Nom. propr. **Rodentia murina.**
- Fissipeda** G. Fisch. Zoognos. 1813. Fissus; pes.
- Fætorius** Keys. et Blas. Europ. Wirbelth. i, 1840. Fætor. **Carnivora mustelina.**
- Funambulus** Less. Compl. de Buff. v, 1836. Vox barbara. **Rodentia scurina.**
- Furia** F. Cuv. Mém. d. Mus. xvi, 1828. Nom. propr. **Chiroptera.**
- Galago** Cuv. Tabl. élém. 1798. Vox barbara. **Prosimii.**
- Galagonina** Gray Ann. of Phil. xxvi, 1825. Galago. **Prosimii.**
- Galea** Meyen Act. Nat. Cur. xvi, 1833. γαλέη, mustela. **Rodentia.**
- Galemys** Kaup Entw. G. Eur. Th. i, 1829. γαλήη, mustela; μύς, mus. **Insectivora.**

- Galelemur** Less. Spec. d. Mamm. 1840. γαλή, mustela; Lemur. **Dermoptera.**
- Galeopithecidae** Gray Ann. of Phil. xxvi, 1825. Galeopithecus. **Dermoptera.**
- Galeopithecus** Pall. Act. Petrop. iv, 1780. γαλή, mustela; πύθηκος, simia. **Dermoptera.**
- Galeotherium** (A. Wagn. Münchn. Ak. Abh. III.) Jæg. Foss. Säugth. 1839. γαλή, mustela; θήρ, fera. **Carniv.**
- Galera** Brown Jam. 1756. Galerus. **Carnivora.**
- Galletis** Bell Zool. Journ. II, 1826. γαλή, mustela; ίκτις, mustela. **Carnivora mustelina.**
- Galletis** Is. Geoffr. Compt. rend. Inst. 1837. γαλή, mustela; ίκτις, mustela = **Galidictis** Is. Geoffr.
- Galidia** Is. Geoffr. Compt. rend. Inst. 1837. γαλή, mustela. **Carnivora viverrina.**
- Galidictis** Is. Geoffr. Guér. Mag. de Zool. 1839. Galidia; ίκτις, mustela. **Carnivora viverrina.**
- Gastrimargus** Spix Sim. et Vesp. Bras. 1823. γαστήρ, venter; μάργος, vorax. **Simia platyrrh.**
- Gazella** (Jonst.) De Bl. Bull. Soc. phil. 1816. Nom. propr. **Ruminantia cavicornia.**
- Genetta** (Desm.) Cuv. R. an. 1^o éd. 1817. Nom. propr. **Carnivora viverrina.**
- Geocyon** Wagl. Syst. d. Amph. 1830. γή, terra; κύων, canis. **Carnivora hyenina.**
- Geomys** Rafn. Amer. Month. Mag. 1817. γή, terra; μύς, mus. **Rodentia cunicularia.**
- Geopithecii** Geoffr. Ann. Mus. XIX, 1812. γή, terra; πύθηκος, simia. **Simia platyrrhina.**
- Georychi** Wæg. Handb. d. Zool. 1832. Georychus. **Rodentia cunicularia.**
- Georychina** Georychus. **Rodentia cunicularia.**
- Georychus** Ill. Prod. Syst. M. et Av. 1811. γεωρύχος, qui terram fodit. **Rodentia cunicularia.**
- Geosciurus** A. Smith S. Afr. Quart. J. 1834. γέα, terra; σκίταρος, sciurus. **Rodentia sciturna.**
- Gerbillina** Gray Ann. of Phil. xxvi, 1825. Gerbillus. **Rodentia murina.**
- Gerbillus** Desm. Dict. d'H. n. xxiv, 1804. Vox barbara. **Rodentia murina.**
- Gerboidae** Waterh. Mag. of N. H. 1839. Gerboa (nom. propr.) **Rodentia dipoda.**
- Gergoviomys** Croix. Instit. 1840. Gergovia (nom. propr.); μύς, mus. **Rodentia.**
- Giraffa** (Briss.) Storr Prodr. Meth. An. 1780. Nom. propr. **Ruminantia deveca.**
- Giraffidae** Ham. Sm. Griff. Anim. Kingd. 1827. Giraffa. **Ruminantia deveca.**
- Glres** Linn. Syst. Nat. I, 1735. Glis. **Mammalia.**
- Glirina** Glis. **Rodentia myoxina.**
- Glis** Erzl. Syst. R. an. 1777. Nom. propr. **Rodentia myoxina.**
- Gliseebus** Less. Spec. d. Mamm. 1840. Glis; κήβος, simia (vox hybrida). **Prosimii.**
- Glisorex** Desm. Mammalog. 1820. Glis; sorex. **Insectivora.**
- Globicephalus** Less. Compl. de Buff. I, 1828. Globus; κεφαλή, caput (vox hybrida). **Cetacea.**
- Glossolepti** Wagl. Syst. d. Amph. 1830. γλώσσα, lingua; λεπτός, exilis. **Edentata.**
- Glossophaga** Geoffr. Mém. Mus. iv. . . . γλώσσα, lingua; φάγω, comedo. **Chiroptera.**
- Glossotherium** Owen Zool. of H. M. S. B. 1830. γλώσσα, lingua; θήρ, fera. **Edentata.**
- Glottides** γλωττα, lingua. **Edentata.**
- Glyptodon** Owen Ann. Sc. nat. 2. XII, 1839. γλυπτός, sculptus; όδός, dens. **Edentata.**

- Golunda** Gray Mag. N. H. (n. S.) I, 1837. *Nom. propr.* **Rodentia murina.**
- Gracilia** Ill. Prod. Syst. M. et Av. 1811. *Gracilis.* **Carnivora.**
- Grampus** Gray Spic. Zool. 1830. *Nom. propr.* **Cetacea.**
- Graphiurus** F. Cuv. Mamm. 60^e livr. 1829. *γραφίς*, penicillum; *ερα*, cauda. **Rodentia myoxina.**
- Grisonia** Gray *Vox barbara.* **Carnivora mustelina.**
- Gulo** Storr Prodr. Meth. An. 1780. *Nom. propr.* **Carnivora mustelina.**
- Gulonina** Gray Ann. of Phil. xxvi, 1825. *Gulo.* **Carnivora mustelina.**
- Gymnura** Vig. et Hersf. Zool. Journ. III, 10, 1827. *γυμνός*, nudus; *ερα*, cauda. **Insectivora.**
- Habrocebus** A. Wagn. Schreb. Säugth. Suppl. 1839. *εβροος*, mollis, *κηβος*, simia. **Prosimii.**
- Habrocoma** (Vid. **Abrocoma.**)
- Habrothrix** (Vid. **Abrothrix.**)
- Halianassa** H. v. Mey. Jahrb. f. Min. 1838. *άλς*, mare; *άνασσα*, domina. **Cetacea.**
- Halichoerus** Nilss. Skand. Faun. 1820. *άλς*, mare; *χοίρος*, porcus. **Pinnipedia.**
- Halicore** Ill. Prod. Syst. M. et Av. 1811. *άλς*, mare; *κόρη*, puella. **Cetacea.**
- Halicorea** *Halicore.* **Cetacea.**
- Halicoridae** Gray Ann. of Phil. xxvi, 1825. *Halicore.* **Cetacea.**
- Halitherium** Kowp Jahrb. f. Min. 1838. *άλς*, mare; *θηρ*, fera. **Cetacea.**
- Halmaturina** *Halmaturus.* **Marsupialia.**
- Halmaturus** Ill. Prod. Syst. M. et Av. 1811. *άλμα*, saltus; *ερα*, cauda. **Marsupialia.**
- Hamster** Lacép. Tabl. 1803. *Vox german.* **Rodentia murina.**
- Hapale** Ill. Prod. Syst. M. et Av. 1811. *απαλός*, mollis. **Simia platyrrhinae.**
- Hapalina** Gray Ann. of Phil. xxvi, 1825. *Hapale.* **Simia platyrrhinae.**
- Hapalini** *Hapale.* **Simia platyrrhinae.**
- Hapalotis** Licht. Säugth. VI, 1829. *απαλός*, mollis; *αῖς*, auris. **Rodentia murina.**
- Haplocerus** (Vid. **Aplocerus.**)
- Haplodon** Wagl. Syst. d. Amph. 1830. *απλόος*, simplex; *όδης*, dens. **Rodentia cunicularia.**
- Harana** Hodgs. Ann. Nat. Hist. I, 1838. *Vox barbara.* **Ruminantia cervina.**
- Harpagotherium** Fisch. Zoognos. 1813. *αρπάζω*, rapio; *θηρ*, fera. **Pachydermata.**
- Harpagodon** H. v. Mey. Jahrb. f. Min. 1837. *αρπαξ*, rapax; *όδης*, dens. **Carnivora.**
- Harpya** Ill. Prod. Syst. M. et Av. 1811. *αρπυια* (*nom. propr.*) **Chiroptera.**
- Hedraeglossi** Wagl. Syst. d. Amph. 1830. *εδραῖος*, immobilis; *γλωσσα*, lingua. **Cetacea.**
- Helamys** F. Cuv. Dict. Sc. nat. xx, 1821. *ελη*, calor solaris; *μῦς*, mus. **Rodentia dipoda.**
- Helarctos** Horsf. Zool. Journ. II, 1826. *ελη*, calor solaris; *αρκτος*, ursus. **Carnivora ursina.**
- Helictis** Gray Proc. Z. S. Lond. 1830. *ελη*, calor solaris; *ικτίς*, mustela. **Carnivora mustelina.**
- Helopithecii** Geoffr. Ann. Mus. XIX, 1812. *ελη*, calor solaris; *πίθηκος*, simia. **Simia platyrrh.**
- Hemigalea** De Bl. Ann. Sc. n. VIII, 1837. *ήμι*, semis; *γαλι*, mustela. **Carnivora viverrina.**

- Hemigalus** *Jourd. Compt. rend. Inst.* 1887. ἡμί, semis; γαλή, mustela. **Carnivora viverrina.**
- Herbivora** *Cuv. R. an. 1^o éd. 1, 1817.* *Herba; voro.* **Mammalia.**
- Herpestes** *Ill. Prod. Syst. M. et Av.* 1811. ἕρπης, repo. **Carnivora viverrina.**
- Hesperomys** *Waterh. Zool. of H. M. S. B.* 1839. ἑσπερος, vesper; μῦς, mus. **Rodentia murina.**
- Heterodon** *Lund Ann. Sc. nat. xi, 1839.* ἕτερος, alter; ὀδὸς, dens. **Edentata.**
- Heterodon** *De Bl. Desmar. Mamm.* 1820. ἕτερος, alter; ὀδὸς, dens. **Cetacea.**
- Heteromys** *Desm. Dict. d'H. n. xxiv, 1804.* ἕτερος, alter; μῦς, mus. **Rodentia.**
- Heteropus** *Jourd. Compt. rend. Inst.* 1837. ἕτερος, alter; πῦς, pes. **Marsupialia.**
- Hexaprotodon** *Falc. et Cautl. As. Research. xix, 1836.* ἕξ, six; προῖτος, prior; ὀδὸς, dens. **Pachyid.**
- Hinnulus** (*Seba*) *Ogib. Proc. Zool. Soc. Lond.* 1836. Hinnus. **Ruminantia.**
- Hipparion** *De Christ. Jahrb. f. Min.* 1834. ἵππαριον, equulus. **Solidungula.**
- Hippopotamii** *V. d'Azv. Syst. an. d. Anim.* 1792. Hippopotamus. **Pachydermata.**
- Hippopotamina** *Gray Ann. of Phil. xxvi, 1825.* Hippopotamus. **Pachydermata.**
- Hippopotamus** *Linn. Syst. Nat.* 1735. ἵππος, equus; ποταμός, flumen. **Pachydermata.**
- Hipposideros** *Gray Mag. Zool. et Bot. ii, 1838.* ἵππος, equus; σίδηρος, ferrum. **Chiroptera.**
- Hippotherium** *Kaup Jahrb. f. Min.* 1835. ἵππος, equus; θήρ, fera. **Solidungula.**
- Hircus** (*Briss.*) *Bodd. Elench. anim.* 1785. *Nom. propr.* **Ruminantia cavicornia.**
- Hoplophorus** *Lund Ann. Sc. nat. xi, 1839.* ὀπλοφόρος, armiger. **Edentata.**
- Hoplotherium** *Laiz. et Par. Instit.* 1839. ἄλλος, arma; θήρ, fera. **Pachydermata.**
- Houtia** *Nom. propr.* **Rodentia.**
- Hyæna** (*Storr*) *Briss. Ragn. anim.* 1756. ἡἷνα (nom. propr.) **Carnivora hyænina.**
- Hyænina** *Gray Ann. of Phil. xxvi, 1825.* Hyæna. **Carnivora hyænina.**
- Hyænodon** *Laiz. et Par. Instit.* xi, 1838. ἡἷνα; hyæna; ὀδὸς, dens. **Carnivora.**
- Hydraula** *C. L. Bonap. Saggio, 1831.* ὑδραυλῆς, hydraulus. **Cetacea.**
- Hydrochærina** *Gray Ann. of Phil. xxvi, 1825.* Hydrochærus. **Rodentia.**
- Hydrochærus** *Briss. Règn. anim.* 1756. ὕδωρ, aqua; χοῖρος, porcus. **Rodentia subungulata.**
- Hydrodamalis** *Retz.* ὕδωρ, aqua. δαμάλις, vitulus. **Cetacea.**
- Hydrogale** *Kaup Entw. G. Eur. Th. i, 1829.* ὕδωρ, aqua; γαλή, mustela. **Insectivora.**
- Hydromina** *Gray Ann. of Phil. xxvi, 1825.* Hydromys. **Rodentia murina.**
- Hydromys** *Geoffr. Ann. Mus. vi, 1805.* ὕδωρ, aqua; μῦς, mus. **Rodentia murina.**
- Hydrosorex** *Duvern. Mém. de Straab. ii, 1835.* ὕδωρ, aqua; sorex. (Vox hybrida.) **Insectivora.**
- Hylobates** *Ill. Prod. Syst. M. et Av.* 1811. ὕλη, sylva; βαίνας, ambulo. **Simia catarrhina.**
- Hylogale** *Temm. Monogr. i, 1824.* ὕλη, sylva; γαλή, mustela. **Insectivora.**
- Hylomys** *Müll. Verh. Nederl. ov. Bezitt.* 1839. ὕλη, sylva; μῦς, mus. **Insectivora.**
- Hyotherium** *H. v. Mey. Fossil. Georgengem.* 1834. ὕς, porcus; θήρ, fera. **Pachydermata.**
- Hyperodon** *Lacép. Tabl.* 1803. ὑπερώα, palatum; ὀδὸς, dens. **Cetacea.**

- Hypexodon** Rafn. Journ. de Phys. LXXXVII. ὑπέρ, super; ἔξ, sex; ὀδὸς, dens. **Chiroptera.**
- Hypoderma** Geoffr. Dict. class. xv, 1829. ὑπό, sub; δέρμα, cutis. **Chiroptera.**
- Hypparion** De Christ. (Vid. **Hipparion**.)
- Hypsicobus** Less. Spec. d. Mamm. 1840. ὕψος, altus; κήβος, simia. **Prosimii.**
- Hypsiprymnus** Ill. Prod. Syst. M. et Av. 1811 ὕψος, altus; πρύμνα, prymna. **Marsupialia.**
- Hypudæus** Ill. Prod. Syst. M. et Av. 1811. ὑποδαίος, subterraneus. **Rodentia murina.**
- Hyracina** C. L. Bonap. Saggio, 1831. *Hyrax*. **Pachydermata.**
- Hyracotherium** Owen Ann. of Nat. Hist. v, 1840. ὕραξ, sorex; θήρ, fera. **Pachydermata.**
- Hyrax** Herm. Tab. Aff. illustr. . . ὕραξ, sorex. **Pachydermata.**
- Hystrices** Brandt Mamm. exot. M. Petr. 1834. *Hystrix*. **Rodentia hystricina.**
- Hystriidae** Gray Ann. of Phil. xxvi, 1825. *Hystrix*. **Rodentia hystricina.**
- Hystriena** Waterh. Mag. Nat. H. 1839. *Hystrix*. **Rodentia hystricina.**
- Hystrix** Linn. Syst. Nat. 1735. ὕσριξ, seta suilla. **Rodentia hystricina.**
- Jacchus** Geoffr. Ann. Mus. xix, 1812. *Nom. propr.* **Simiæ platyrrhinæ.**
- Jaculus** Erxl. Syst. Regn. anim. 1777. *Nom. propr.* **Rodentia dipoda.**
- Ichneumia** Is. Geoffr. Compt. rend. Inst. 1837. *Ichneumon*. **Carnivora viverrina.**
- Ichneumon** Lacép. Mém. de l'Institut. III, 1797. *Nom. propr.* **Carnivora viverrina.**
- Icterus** Griff. An. Kingd. v, 1827. ἰκτερος (*nom. propr.*) **Carnivora ursina.**
- Ictides** Valenc. Ann. Sc. n. iv, 1825. ἰκτίς, mustela. **Carnivora ursina.**
- Ictis** Kaup Entw. G. Eur. Th. I, 1829. ἰκτίς, mustela. **Carnivora.**
- Ictonyx** Kaup Thierr. I, 1835. ἰκτίς, mustela; ὄνυξ, unguis. **Carnivora mustelina.**
- Jerboidae** Gray Ann. of Phil. xxvi, 1825. *Jerboa*. **Rodentia dipoda.**
- Indris** Geoffr. Mag. encycl. vii, 1796. *Vox barbara.* **Prosimii.**
- Inia** F. Cuv. Cétacés, 1836. *Nom. propr.* **Cetacea.**
- Insectivora** Cuv. Règn. anim. I, 1817. *Insectum; voro.* **Mammalia.**
- Inuus** (Cuv.) Geoffr. Ann. Mus. xix, 1812. *Nom. propr.* **Simiæ catarrhinæ.**
- Involuti** V. d'Azyr Syst. anat. d. An. 1792. *Involvo.* **Pinnipedia.**
- Isodon** Say Journ. Nat. Sc. Philad. II, 1825. ἴσος, æqualis; ὀδὸς, dens. **Rodent. psammoryct.**
- Isoodon** Geoffr. Desmar. N. Dict. xvi. ἴσος, æqualis; ὀδὸς, dens. **Marsupialia.**
- Issidiæromys** Croiset . . . ? ?; μῦς, mus. **Rodentia.**
- Istiophori** Spix Sim. et Vesp. Bras. 1823. *Istiophorus*. **Chiroptera.**
- Istiophorus** Gray Mag. Zool. et Bot. II, 1838. ἰστιον, velamentum; φορέω, fero. **Chiroptera.**
- Jumenta** Linn. Syst. Nat. I, 1735. *Jumentum.* **Mammalia.**
- Ixalus** Ogilb. Proc. Zool. Soc. Lond. 1836. ἰξάλος, impetuus. **Ruminantia cervina.**
- Kangurus** Geoffr. (Mag. encycl.) Cuv. Tabl. 1797. *Vox barbara.* **Marsupialia.**
- Kemas** Ogilb. Proc. Zool. Soc. Lond. 1836. κεμάς (*nom. propr.*) **Ruminantia cavicornia.**

- Macron** F. Cuv. Dents d. Mamm. 1825. *κίρας*, cornu; *ὀδὸς*, dens. **Rodentia subungulata.**
- Minkajou** Lacép. Tabl. 1803. *Vox barbar.* **Carnivora ursina.**
- Moala** Cuv. R. an. (1^o éd.) I, 1817. *Vox barbar.* **Marsupialia.**
- Lacma** Tied. Zool. 1808. *Nom. propr.* **Ruminantia tylopoda.**
- Lagidium** Meyen Act. Nat. Cur. XVI, 1833. *λαγίδιον*, lepusculus. **Rodentia chinchillina.**
- Lagomina** Gray Ann. of Phil. XXVI, 1825. *Lagomys.* **Rodentia duplicidentata.**
- Lagomys** Cuv. Tabl. élém. 1797. *λαγός*, lepus; *μῦς*, mus. **Rodentia duplicidentata.**
- Lagorchestes** Gould Mon. Macropod. I, 1841. *λαγός*, lepus; *ὀρχηστῆς*, saltator. **Marsupialia.**
- Lagostomi** Wieg. Handb. d. Zool. *Lagostomus.* **Rodentia chinchillina.**
- Lagostomina** *Lagostomus.* **Rodentia chinchillina.**
- Lagostomus** Brook. Linn. Trans. XVI, 1829. *λαγός*, lepus; *ζόμα*, os. **Rodentia chinchillina.**
- Lagothrix** Geoffr. Tabl. m. Quadr. (Ann. Mus. XIX) 1812. *λαγός*, lepus; *θριξ*, coma. **Simiæ platyrrh.**
- Lagotis** Benn. Proc. Zool. Soc. Lond. 1833. *λαγός*, lepus; *ὠς*, auris. **Rodentia chinchillina.**
- Lama** Cuv. Leç. d'Anat. I, 1800. *Nom. propr.* **Ruminantia tylopoda.**
- Lamictis** De Bl. Ann. Sc. nat. VIII, 1837. *λάμια*, lamia; *ἰκτίς*, mustela. **Carnivora viverrina.**
- Lamnunguia** Ill. Prod. Syst. M. et Av. 1811. *Lamna*; *unguis.* **Pachydermata.**
- Lasiopyga** Ill. Prod. Syst. M. et Av. 1811. *λάσιος*, pilosus; *πυγή*, podex. **Simiæ catarrhinae.**
- Lasiurus** Rafn *λάσιος*, pilosus; *ἔρα*, cauda. **Chiroptera.**
- Latax** Glog. N. Act. Nat. Cur. XIV, 1828. *λάταξ* (*nom. propr.*) **Carnivora mustelina.**
- Lavia** Gray Mag. Zool. et Bot. II, 1838. *Vox euphon.* **Chiroptera.**
- Leggada** Gray Mag. N. H. (n. S.) I, 1837. *Vox barbar.* **Rodentia murina.**
- Lemmina** Gray Ann. of Phil. XXVI, 1825. *Lemmus.* **Rodentia murina.**
- Lemming** Cuv. R. an. (1^o éd.) I, 1817. *Vox german.* **Rodentia murina.**
- Lemmus** Ol. Magn. Hist. Gent. sept. 1555. *Nom. propr.* **Rodentia murina.**
- Lemur** Linn. Syst. Nat. X, 1758. *Nom. propr.* **Prosimii.**
- Lemures** *Lemur.* **Prosimii.**
- Lemuridæ** Gray Ann. of Phil. XXVI, 1825. *Lemur.* **Prosimii.**
- Lemurinae** Gray Ann. of Phil. XXVI, 1825. *Lemur.* **Prosimii.**
- Lemurini** Ch. L. Bonap. Saggio, 1831. *Lemur.* **Prosimii.**
- Leo** Linn. Syst. Nat. I, 1735. *Nom. propr.* **Carnivora felina.**
- Leontopithecus** A. Wagn. Schreb. Säugth. Suppl. 1839. *λέων*, leo; *πίθηκος*, simia. **Simiæ platyrrh.**
- Leporidae** Gray Ann. of Phil. XXVI, 1825. *Lepus.* **Rodentia duplicidentata.**
- Leporina** Desm. Dict. d'H. n. XXIV, 1804. *Lepus.* **Rodentia duplicidentata.**
- Leptodactyla** Ill. Prod. Syst. M. et Av. 1811. *λεπτός*, gracilis; *δάκτυλος*, digitus. **Rod. pedimana.**
- Leptonyx** Gray Mag. N. H. (n. S.) I, 1837. *λεπτός*, gracilis; *ὄνυξ*, unguis. **Pinnipedia.**
- Leptotherium** Lund Ann. Sc. n. XI, 1839. *λεπτός*, gracilis; *θήρ*, fera. **Ruminantia.**

- Lepus** Linn. Syst. Nat. 1735. *Nom. propr.* **Rodentia duplicidentata.**
- Leucorhynchus** Kaup Entw. G. Eur. Th. I, 1829. λευκός, albus; ῥύγχος, rostrum. **Insectivora.**
- Lichanotina** Gray Ann. of Phil. xxvi, 1825. *Lichanotus.* **Prosimii.**
- Lichanotus** Ill. Prod. Syst. M. et Av. 1811. λιχανός, digitus index. **Prosimii.**
- Linsang** Müll. Verhand. I, 1839. *Vox barbara.* **Carnivora viverrina.**
- Lipura** Ill. Prod. Syst. M. et Av. 1811. λειπω, relinquo; ἔρα, cauda. **Pachydermata.**
- Lipurus** Goldf. Isis, 1819. λειπω, relinquo; ἔρα, cauda. **Marsupialia.**
- Lobostoma** Gundlach Wieg. Arch. vi, 1840. λοβός, lobus; σόμα, os. **Chiroptera.**
- Loncheres** Ill. Prod. Syst. M. et Av. 1811. λογχήρης, lancearius. **Rodentia psammoryctina.**
- Lophiodon** Cuv. Oss. foss. II, 1822. λόφος, crista; ὀδών, dens. **Pachydermata.**
- Lophostoma** D'Orb. Voy. dans l'Amér. 17^e livr. 1836. λόφος, crista; σόμα, os. **Chiroptera.**
- Lophotus** G. Fisch. Zoognos. 1818. λοφαντός, cristatus. **Simiæ.**
- Loricati** V. d'Azgr Syst. anat. d. An. 1792. *Lorica.* **Edentata.**
- Loridina** Gray Ann. of Phil. xxvi, 1825. *Lori.* **Prosimii.**
- Lori** Geoffr. (Mag. encycl. vii) Cuv. Tabl. 1797. *Vox barbar.* **Prosimii.**
- Lotor** Tied. Zoolog. 1808. *Nom. propr.* **Carnivora ursina.**
- Loxodonta** Fr. Cuv. λοξός, obliquus; ὀδός, dens.
- Lupus** Auct. *Nom. propr.* **Carnivora canina.**
- Lutra** Linn. Syst. Nat. 1735. *Nom. propr.* **Carnivora mustelina.**
- Lycæon** Smith Griff. Anim. Kingd. 1827. *Nom. mythol.* **Carnivora canina.**
- Lycæon** Wagler Syst. d. Amphib. 1830. *Nom. mythol.* **Marsupialia.**
- Lyncus** Gray Ann. of Phil. xxvi, 1825. λυγξ, lynx. **Carnivora felina.**
- Lynx** Auct. λυγξ, lynx. **Carnivora felina.**
- Macaca** Lacép. Tabl. 1803. *Vox barbar.* **Simiæ catarrhinæ.**
- Machairodus** Kaup Ossem. foss. II, 1833. μάχαιρα, gladius; ὀδός, dens. **Carnivora.**
- Macrauchenia** Owen Zool. of H. M. S. B. 1838. μακρός, longus; ἀχίην, cervix. **Pachydermata.**
- Macroglossa** Less. Man. 1827. μακρός, longus; γλωσσα, lingua. **Chiroptera.**
- Macroglossus** Fr. Cuv. Mammif. 38^e livr. 1822. μακρός, longus; γλωσσα, lingua. **Chiroptera.**
- Macrophyllum** Gray Mag. Zool. et Bot. II, 1838. μακρός, longus; φύλλον, folium. **Chiroptera.**
- Macropina** Gray Ann. of Phil. xxvi, 1825. *Macropus.* **Marsupialia.**
- Macropoda** Ill. Prod. Syst. M. et Av. 1811. *Macropus.* **Marsupialia.**
- Macropodidæ** Owen Proc. Zool. Soc. Lond. 1839. *Macropus.* **Marsupialia.**
- Macropus** Sæw Gen. Zool. 1800. μακρός, longus; πῆς, pes. **Marsupialia.**
- Macrorhinus** F. Cuv. Dict. Sc. nat. xxxix, 1836. μακρός, longus; ῥίη, nasus. **Pinnipedia.**
- Macroscelides** Smith S. Afr. Quart. J. 1829. *Macroscelis.* **Insectivora.**
- Macroscella** Fisch. Syn. Mammal. 1829. μακρός, longus; σκελίς, perna. **Insectivora.**

- Macrotarsi* Ill. Prod. Syst. M. et Av. 1811. *Macrotarsus Prosimii*.
Macrotarsus Lacp. Tabl. 1803. μακρός, longus; ταρσός, tarsus. *Prosimii*.
Macrotherium Lartet Instit. 1837. μακρός, longus; θήρ, fera. *Edentata*.
Macroxus F. Cuv. Dict. Sc. nat. x, 1818. *Compositio vitiosa*. *Rodentia*.
Madateus Leach Tr. Lin. S. Lond. XIII, 1822. (?) . . . *Chiroptera*.
Madoqua Ogilb. Proc. Zool. Soc. Lond. 1836. Vox barbar. *Ruminantia cavicornia*.
Magus Less. Man. 1827. *Nom. propr. Simiæ catarrhinæ*.
MAMMALIA Linn. Syst. Nat. x, 1753. *Mamma*. . . (*Nomen Classis*.)
Manati Bodd. Elench. Animal. 1735. Vox barbar. *Cetacea*.
Manatidæ Gray Ann. of Phil. xxvi, 1825. *Manatus*. *Cetacea*.
Manatus Rond. Pisc. 1554. *Nom. propr. Cetacea*.
Mandrilla Desm. Dict. d'H. v. xxiv, 1804. *Nom., propr. Simiæ catarrhinæ*.
Mangusta Cuv. Tabl. élém. 1797. *Nom. propr. = Herpestes Ill.*
Manina Gray Ann. of Phil. xxvi, 1825. *Manis*. *Edentata*.
Manis Linn. Syst. Nat. 1748. *Nom. propr. Edentata*.
Mara Less. Compl. de Buff. v, 1836. Vox barbar. *Rodentia subungulata*.
Marmota Blum. Handb. d. Nat. 1779. *Nom. propr. Rodentia scurina*.
Marputius Gray Mag. N. H. (n. S.) 1837. Vox barbar. *Carnivora mustelina*.
Marsupiale Tyson Phil. Trans. . . . *Marsupium*. *Marsupialia*.
Marsupialia Ill. Prod. Syst. M. et Av. 1811. *Marsupium*. *Marsupialia*.
Marsupidæ Swains. N. H. of Quadr. 1835. *Marsupium*. *Marsupialia*.
Martes Cuv. Tabl. élém. 1797. *Nom. propr. Carnivora mustelina*.
Mastodon Cuv. Ann. Mus. viii, 1806. μαστός, mammilla; ὄδων, dens. *Pachydermata*.
Mastonotus Wesm. Instit. 1841. μαστός, mammilla; νῶτος, dorsum. *Rodentia*.
Mastotherium G. Fisch. Zoogn. II, 1814. μαστός, mammilla; θήρ, fera. = *Mastodon* Cuv.
Mastozoa De Bl. Bull. Soc. phil. 1816. μαστός, mamilla; ζῷον, animal. = *Mammalia* Linn.
Mazama Rafin. Am. Monthl. Mag. 1817. Vox barbar. *Ruminantia cervina*.
Megaderma Geoffr. Ana. Mus. xv, 1810. μέγας, magnus; δέρμα, cutis. *Chiroptera*.
Megalonyx Jeffers. Trans. of Philad. 1797. μέγας, magnus; ὄνυξ, unguis. *Edentata*.
Megalotis Ill. Prod. Syst. M. et Av. 1811. μέγας, magnus; ὄς, auris. *Carnivora canina*.
Megatheridæ Owen Penny Cyclop. 1839. *Megatherium*. *Edentata*.
Megatherium Cuv. Mag. encycl. I, 1798. μέγας, magnus; θήρ, fera. *Edentata*.
Megistosaurus Godn. . . . μέγιστος, maximus; σαύρος, lacerta. *Cetacea*.
Melecebinæ Less. Spec. d. Mamm. 1840. *Moles*; κήβος, simia. *Carnivora ursina*.
Meles Linn. Syst. Nat. I, 1735. *Nom. propr. Carnivora mustelina*.
Melina *Mela*. *Carnivora mustelina*.

- Mellivora** Storr Prod. meth. An. 1780. *Mel*; *voro*. **Carnivora mustelina.**
- Melogale** Is. Geoffr. Bel. Voy. Zool. 1834. *Meles*; *γαλιή*, mustela. **Carnivora mustelina.**
- Melursus** Meyer Zool. Ann. 1794. *Meles*; *ursus*. **Carnivora.**
- Memina** G. Fisch. Zoognos. II, 1814. *Nom. propr.* **Marsupialia.**
- Meminna** Gray Ann. of Phil. xxvi, 1825. *Nom. propr.* **Ruminantia cervina.**
- Mephitis** Cuv. Leç. d'Anat. I, 1800. *Nom. mythol.* **Carnivora mustelina.**
- Meriones** Ill. Prod. Syst. M. et Av. 1811. *μηρός*, femur. **Rodentia murina.**
- Merycotherium** Bojan. Nov. Act. Nat. Cur. XII, 1824. *μηρυκάζω*, ruminio; *θήρ*, fera. **Ruminantia.**
- Mesopithecus** A. Wagn. Münchn. Gel. Anz. VIII, 1839. *μέσος*, medius; *πίθηκος*, simia. **Sim. catarrh.**
- Metataxymena** G. Fisch. Zoognos. I, 1813. *μετατάσσω*, transpono. **Simiæ catarrhinae.**
- Metaxytherium** Christ. Instit. 1840. *μεταξύ*, intermedium; *θήρ*, fera. **Cetacea.**
- Mico** Les. Spec. d. Mamm. 1840. *Vox barbar.* **Simiæ platyrrhinae.**
- Microcebus** Geoffr. Cours d'Hist. nat. 1829. *μικρός*, parvus; *κῆβος*, simia. **Prosimii.**
- Microtherium** H. v. M. Jahrb. f. Min. 1837. *μικρός*, parvus; *θήρ*, fera. **Pachydermata?**
- Microtus** Schrank Faun. Boic. 1789. *μικρός*, parvus; *ῶς*, auris. **Rodentia murina.**
- Midas** Geoffr. Ann. d. Mus. XIX, 1812. *Nom. mythol.* **Simiæ platyrrhinae.**
- Miniopterus** Bonap. Faun. ital. 1837. *μινός*, minor; *πτερόν*, ala. **Chiroptera.**
- Mioxicebus** Less. Spec. d. Mamm. 1840. *Μυοxus*; *κῆβος*, simia. **Prosimii.**
- Mirounga** Gray Griff. Anim. Kingd. 1827. *Vox barbar.* **Pinnipedia.**
- Missourium** Koch (Fror. Notizen. 1840). *Vox barbar.* **Pachydermata.**
- Molossus** Geoffr. Ann. Mus. VI, 1805. *Nom. propr.* **Chiroptera.**
- Monochiles** Klein Quadr. disp. H. n. 1751. *μόνος*, unicus; *χηλή*, ungula. **Solidungula.**
- Monodon** Linn. Syst. Nat. 1735. *μόνος*, unicus; *ὀδών*, dens. **Cetacea.**
- Monophyllus** Leach Tr. Linn. S. Lond. XIII, 1822. *μόνος*, unicus; *φύλλον*, folium. **Chiroptera.**
- Monotrema** Geoffr. Anatom. phil. I, 1818. *μόνος*, unicus; *τροῖμα*, foramen. **Edentata.**
- Monotrymata** G. Fisch. Zoognos. I, 1813. *μόνος*, unicus; *τροῖμα*, foramen. **Edentata.**
- Mormon** Less. Spec. d. Mamm. 1840. *Nom. propr.* **Simiæ catarrhinae.**
- Mormoops** Leach Tr. Linn. S. Lond. XIII, 1822. *μορμω*, larva; *ὄψ*, facies. **Chiroptera.**
- Morodactylus** Goldf. Isis, 1819. *μωρός*, obtusus; *δάκτυλος*, digitus. **Marsupialia.**
- Moschidae** Swains. N. H. of Quadr. 1825. *Moschus*. **Ruminantia cervina.**
- Moschina** Gray Ann. of Phil. XXVI, 1825. *Moschus*. **Ruminantia cervina.**
- Moschus** Linn. Syst. Nat. 1748. *Nom. propr.* (*μόσχος*.) **Ruminantia cervina.**
- Multungula** Ill. Prod. Syst. M. et Av. 1811. *Multus*; *ungula*. **Mammalia.**
- Muntjaccus** Gray *Vox barbar.* **Ruminantia cervina.**
- Muridae** Gray Ann. of Phil. XXVI, 1825. *Nus*. **Rodentia murina.**
- Murina** Ill. Prod. Syst. M. et Av. 1811. *Mus*. **Rodentia murina.**

- Mus** Linn. Syst. Nat. 1735. *Nom. propr.* (μῦς.) **Rodentia murina.**
- Musaraneus** Bris. Règn. anim. 1756. *Mus; arenea.* **Insectivora.**
- Muscardinus** Kœp Entw. G. Eur. Th. 1829. *Nom. propr.* **Rodentia.**
- Musculus** Rafn. Am. Monthl. Rev. 1818. *Mus.* **Rodentia murina.**
- Musmon** Schrank Faun. Boic. 1789. *Vox barbar.* **Ruminantia cavicornia.**
- Mustela** Linn. Syst. Nat. 1735. *Nom. propr.* **Carnivora mustelina.**
- Mustelidae** Swains. N. H. of Quadr. 1835. *Mustela.* **Carnivora mustelina.**
- Mustelina** Gray Ann. of Phil. xxvi, 1825. *Mustela.* **Carnivora mustelina.**
- Mustelinae** Swains. N. H. of Quadr. 1835. *Mustela.* **Carnivora mustelina.**
- Mycetes** Ill. Prod. Syst. M. et Av. 1811. *μυκητής, mugiens.* **Simia platyrrhina.**
- Mycetina** Gray Ann. of Phil. xxvi, 1825. *Mycetes.* **Simia platyrrhina.**
- Mydaina** Gray Ann. of Phil. xxvi, 1825. *Mydaus.* **Carnivora mustelina.**
- Mydaus** F. Cuv. Mamm. 27^e livr. 1821. *μυδάω, humesco.* **Carnivora mustelina.**
- Mygale** Cuv. Leç. d'Anat. i, 1800. *μυγαλή (μῦς, mus; γαλή, mustela.)* **Insectivora.**
- Mygalina** Is. Geoffr. *Mygale.* **Insectivora.**
- Myledon** Owen Zool. of H. M. S. Beagle. 1839. *μύλος, molaris; δδών, dens.* **Edentata.**
- Mynomes** Rafn. Am. Monthl. Mag. ii, 1818. **Rodentia.**
- Myocebus** Andr. Wagn. Wieg. Arch. 1842. = **Myseobus** Less.
- Myodes** Pall. Zoogr. Rosso-Asiat. i, 1811. *μυώδης (μῦς, είδος.)* **Rodentia murina.**
- Myogalea** Fisch. Syn. Mammal. 1829. *μυογαλή (μῦς, γαλή.)* = **Mygale** Cuv.
- Myogalina** C. L. Bonap. Synops. 1837. *Myogale.* **Insectivora.**
- Myopotamus** (Commers.) Geoffr. Ann. Mus. vi, 1805. *μῦς, mus; ποταμός, flumen.* **Rodent. castor.**
- Myopteris** Geoffr. Egypt. Hist. nat. ii, 1814. *μῦς, mus; πτερόν, ala.* **Chiroptera.**
- Myosorex** Gray-Proe. Zool. Soc. Lond. v, 1837. *μῦς, mus; sorex.* **Insectivora.**
- Myotis** Kaup Entw. G. Eur. Th. i, 1829. *μῦς, mus; ὄς, auris.* **Chiroptera.**
- Myoxidae** Waterh. Mag. of N. H. 1839. *Myoxus.* **Rodentia myoxina.**
- Myoxina** Gray Ann. of Phil. xxvi, 1825. *Myoxus.* **Rodentia myoxina.**
- Myoxus** Schreb. Sängth. iv. 1792. *Nom. propr.* **Rodentia myoxina.**
- Myrmecobiidae** Waterh. Natar. Libr. Marsup. 1841. *Myrmecobius.* **Marsupialia.**
- Myrmecobius** Waterh. Proc. Zool. Soc. Lond. 1836. *μύρμηξ, formica; βίος, vita.* **Marsupialia.**
- Myrmecophaga** Linn. Syst. Nat. 2^e éd. 1740. *μύρμηξ, formica; φάγω, comedo.* **Edentata.**
- Myrmecophagi** V. d'Asyr Syst. anat. d. An. 1792. *Myrmecophaga.* **Edentata.**
- Myrmecophagidae** C. L. Bonap. Synops. 1837. *Myrmecophaga.* **Edentata.**
- Myrmecophagina** Gray Ann. of Phil. xxvi, 1825. *Myrmecophaga.* **Edentata.**
- Myrmidon** Wagl. Syst. d. Amph. 1830. *Nom. mythol.* **Edentata.**
- Myseobus** Less. Spec. d. Mamm. 1840. *μῦς, mus; κήβος, simia.* **Prosimii.**

- Mysdidelphicæ** Less. Spec. d. Mamm. 1840. *μῦς*, mus; *διδελφύς*, didelphys. **Prosimii.**
- Myspithicæ** Less. Spec. d. Mamm. 1840. *μῦς*, mus; *πίθηκος*, simia. **Prosimii.**
- Myspithecus** De Bl. Less. Spec. d. Mamm. 1840. *μῦς*, mus; *πίθηκος*, simia. **Prosimii.**
- Mysticetus** Wagl. Syst. d. Amph. 1830. *Nom. propr.* **Cetacea.**
- Mystromys** Wagn. Wieg. Arch. 1841. *μύσρον*, cochlearium; *μῦς*, mus. **Rodentia murina.**
- Næmorhedus** Ham. Sm. Griff. An. Kingd. 1827. **Ruminantia cavicornia.**
- Nagor** Ogib. Proc. Zool. Soc. Lond. 1836. *Vox barbar.* **Ruminantia cavicornia.**
- Narwhalus** Lacép. Cétac. 1804. *Vox barbar.* **Cetacea.**
- Nasalis** Geoffr. Ann. Mus. XIX, 1812. *Nasus.* **Simiæ catarrhinæ.**
- Nasicornia** Ill. Prod. Syst. M. et Av. 1811. *Nasus; cornu.* **Pachydermata.**
- Nasua** Storr Prod. méth. Anim. 1780. *Nasus.* **Carnivora ursina.**
- Nasuta** Ill. Prod. Syst. M. et Av. 1811. *Nasutus.* **Pachydermata.**
- Natalus** Gray Ann. of Phil. XXVI, 1825. *Nom. propr.* **Chiroptera.**
- Natantia** Ill. Prod. Syst. M. et Av. 1811. *Natans.* **Cetacea.**
- Nectoma** Say et Ord. (Vid. **Neotoma.**)
- Nelomys** Jourd. Ann. Sc. n. 1837. *νηλῆς*, crudelis; *μῦς*, mus. **Rodentia psammoryctina.**
- Nemorhedus** Ham. Sm. Griff. An. Kingd. 1827. **Ruminantia cavicornia.**
- Neomys** Kaup Entw. G. Eur. Th. I, 1829. *νέω*, nato; *μῦς*, mus. **Insectivora.**
- Neotoma** Say et Ord. Journ. of Phil. IV. *νέω*, nato; *τομή*, sectura. **Rodentia murina.**
- Neotragus** Ham. Sm. Griff. An. Kingd. 1827. *νέω*, nato; *τράγος*, hircus. **Rumin. cavicornia.**
- Nepus** G. Fisch. Zoognos. II, 1814. *νεπῆς*, pede carens. **Cetacea.**
- Nephrosteon** Rafn. *νεφρός*, ren; *ὄστέον*, ossum. **Cetacea.**
- Nesipeda** G. Fisch. Zoognos. 1813. *Nexus; pes.* **Mammalia.**
- Nocthora** F. Cuv. Mamm. 43^e livr. 1824. *Nom. propr.* **Simiæ platyrrhinæ.**
- Noctilio** Linn. Syst. Nat. XII, 1766. *Nom. propr.* **Chiroptera.**
- Noctilionina** Gray Ann. of Phil. XXVI, 1825. *Noctilio.* **Chiroptera.**
- Nodus** Wagl. Syst. d. Amph. 1830. *νωδός*, edentulus. **Cetacea.**
- Notophorus** G. Fisch. *νώτος*, dorsum; *φορέω*, fero. = **Dicotyles** Cuv.
- Nycteris** Geoffr. Egypt. Hist. nat. II, 1814. *νυκτερίς*, vespertilio. **Chiroptera.**
- Nyctereutes** Temm. V. d. Hæv. Tijdschr. V. *νυκτερευτής*, vigil nocturnus. **Carnivora canina.**
- Nycticebus** Geoffr. Ann. Mus. XIX, 1812. *νύξ*, nox; *κῆβος*, simia. **Prosimii.**
- Nycticejus** Rafn. Desmar. Mamm. 1820. *νύξ*, nox; **Chiroptera.**
- Nyctinomus** Geoffr. Egypt. Hist. nat. II, 1814. *νύξ*, nox; *νομός*, habitaculum. **Chiroptera.**
- Nyctipithecus** Spix Sim. et Vesp. Bras. 1823. *νύξ*, nox; *πίθηκος*, simia. **Simiæ platyrrhinæ.**
- Nyctocleptes** Temm. Monogr. II, 1835. *νύξ*, nox; *κλέπτης*, fur. **Rodentia cunicularia.**
- Nyctophilus** Leach. Tr. Linn. S. Lond. XIII, 1822. *νύξ*, nox; *φιλέω*, amo. **Chiroptera.**

- Nystactes** *Kaup* Entw. G. Eur. Th. I, 1829. *νυστακτής*, dormitator. **Chiroptera.**
- Obesa** *Ill.* Prod. Syst. M. et Av. 1811. *Obesus*. **Pachydermata.**
- Octodon** *Benn.* Proc. Z. S. Lond. 1832. *ὄκτω*, octo; *ὀδὸς*, dens. **Rodentia psammoryctina.**
- Octodontidae** *Waterh.* Zool. Voy. of H. M. S. B. 1839. *ὄκτω*, octo; *ὀδὸς*, dens. **Rod. psammor.**
- Odobæenus** *Linn.* Syst. Nat. 1795. *ὀδὸς*, via; *βαίνω*, ambulo. **Pinnipedia.**
- Oedipus** *Less.* Spec. d. Mamm. 1840. *Nom. mythol.* **Simiæ platyrrhynæ.**
- Ogotona** *Link* Fisch. Zoognos. II, 1814. *Vox barbar.* **Rodentia duplicidentata.**
- Ommatostergus** *Nordm.* Keys. Eur. Wirb. 1840. *ὄμμα*, oculus; *σερέω*, careo. **Rodent. cunicul.**
- Ondatra** *Lacép.* Tabl. 1803. *Vox barbar.* **Rodentia murina.**
- Ondatrina** *Gray* Ann. of Phil. XXVI, 1825. *Ondatra*. **Rodentia murina.**
- Onychotherium** *G. Fisch.* Zoognos. II, 1814. *ὄνυξ*, unguis; *θήρ*, fera. **Edentata.**
- Oplotherium** *Laiz. et Par.* (Vid. **Hoplotherium.**)
- Orca** *Wagl.* Syst. d. Amph. 1830. *Nom. propr.* **Cetacea.**
- Oreamnos** *Rafin.* Am. Monthl. Mag. 1817. *ὄρειος*, montanus; *ἀγνός*, agnus. **Ruminantia.**
- Oreas** *Desm.* Dict. d'H. n. XXIV, 1804. *Nom. propr.* (*ὄρειός*.) **Ruminantia cavicornia.**
- Oreotragus** *Ham. Sm.* Griff. An. Kingd. 1827. *ὄρος*, mons; *τράγος*, hircus. **Rumin. cavicornia.**
- Ornithorhynchi** *Wagl.* Syst. d. Amph. 1820. *Ornithorhynchus*. **Monotrema.**
- Ornithorhynchidae** *C. L. Bonap.* Saggio, 1831. *Ornithorhynchus*. **Monotrema.**
- Ornithorhynchina** *Gray* Ann. of Phil. XXVI, 1825. *Ornithorhynchus*. **Monotrema.**
- Ornithorhynchus** *Blum.* Voigt's Mag. II, 1800. *ὄρνις*, avis; *ρύγχος*, rostrum. **Monotrema.**
- Orthopus** *Kutorga* Beitr. Ural. 1838. *ὀρθός*, rectus; *πῆς*, pes. **Reptile?**
- Orycterus** *F. Cuv.* Dents d. Mamm. 1825. *ὀρυκτήρ*, fossor. **Rodentia cunicularia.**
- Orycteromys** *De Bl.* Bull. Soc. phil. 1826. *ὀρυκτήρ*, fossor; *μῦς*, mus. **Rodentia cunicularia.**
- Orycteropina** *Gray* Ann. of Phil. XXVI, 1825. *Orycteropus*. **Edentata.**
- Orycteropodina** *C. L. Bonap.* Synops. 1837. *Orycteropus*. **Edentata.**
- Orycteropus** *Geoffr.* Dec. phil. 1795. *ὀρυκτήρ*, fossor; *πῆς*, pes. **Edentata.**
- Orycterotherium** *Bronn* Lethæa, 1838. *ὀρυκτήρ*, fossor; *θήρ*, fera. **Edentata? Pachyd.?**
- Oryges** *De Bl.* *Oryx*. = **Aegoceri** *Desm.*
- Orygotherium** *H. v. M.* Jahrb. f. Min. 1838. *ὀρυξ*, oryx; *θήρ*, fera. **Ruminantia.**
- Oryx** *Ham. Sm.* Griff. An. Kingd. 1827. *ὀρυξ* (*nom. propr.*) **Ruminantia cavicornia.**
- Osteopera** *Hart.* *ὀστέον*, ossum; *πήρα*, pera. **Rodentia.**
- Otaria** *Péron* Voy. Terr. Austr. III, 1807. *ὠτάριον*, auricula. **Pinnipedia.**
- Otarina** *Gray* Ann. of Phil. XXVI, 1825. *Otaria*. **Pinnipedia.**
- Otarina** *C. L. Bonap.* Synops. 1837. *Otaria*. **Pinnipedia.**
- Otocyon** *Licht.* Wieg. Arch. IV, 1838. *ὠς*, auris; *κύων*, canis. **Carnivora canina.**
- Otoë** *G. Fisch.* *ὠτόεις*, auritus. = **Phoca** *Linn.*

- Otollicenus** Ill. Prod. Syst. M. et Av. 1811. ὠτός, auris; λίκνον, vannus. **Prosimii.**
- Otollicenus** G. Fisch. Zoognos. 1813. ὠτός, auris; λίκνον, vannus. **Carnivora canina.**
- Otomys** F. Cuv. Dents d. Mamm. 1835. ὠτός, auris; μῦς, mus. **Rodentia murina.**
- Ourebia** Ogilb. Proc. Zool. Soc. Lond. 1836. Vox barbar. **Ruminantia cavicornia.**
- Ovibos** De Bl. Bull. Soc. phil. 1816. Ovis; bos. **Ruminantia cavicornia.**
- Ovis** Linn. Syst. Nat. 1735. Nom. propr. **Ruminantia cavicornia.**
- Ovocivipara** C. L. Bonap. Synops. 1837. Ovum, vivus, parv. **Mammalia.**
- Oxymycterus** Waterh. Proc. Zool. Soc. Lond. 1837. ὄξύς, acer; μυκτήρ, nasus. **Rodentia murina.**
- Oxypterus** Rafin. Préc. . . . ὄξύς, acer; πτερόν, pinna. **Cetacea.**
- Oxyrhin** Kaup Entw. G. Eur. Th. I, 1829. ὄξύς, acer; ῥίον, nasus. **Insectivora.**
- Paca** G. Fisch. Zoognos. II, 1814. Vox barbar. **Rodentia subungulata.**
- Pachydermata** Cuv. Tabl. élém. 1797. παχὺς, crassus; δέρμα, cutis. **Mammalia.**
- Pachyodon** H. v. Mey. Jahrb. f. Min. 1838. παχὺς, crassus; ὀδών, dens. **Pinnipedia?**
- Pachyotus** Gray Mag. Zool. et Bot. II, 1838. παχὺς, crassus; ὠτός, auris. **Chiroptera.**
- Pachysoma** Geoffr. Dict. class. xv, 1829. παχὺς, crassus; σῶμα, corpus. **Chiroptera.**
- Pachytherium** Lud Ann. Sc. nat. XI, 1839. παχὺς, crassus; θήρ, fera. **Edentata.**
- Paguma** Gray Proc. Zool. Soc. Lond. 1830. Vox euphon. **Carnivora viverrina.**
- Palæocyon** De Bl. Ostéogr. Fasc. 9^e. 1841 παλαιός, antiquus; κύων, canis. **Carnivora ursina.**
- Palæomephitis** Jæger Würt. foss. Säugth. 1839. παλαιός, antiquus; Mephitis. **Carniv. mustel.**
- Palæomeryx** H. v. M. Foss. Georgensg. 1834. παλαιός, antiquus; μήρυξ, ruminans. **Ruminantia.**
- Palæomys** Kaup Isis, 1832. παλαιός, antiquus; μῦς, mus. **Rodentia.**
- Palæomys** Laix. et Par. Instit. 1839. παλαιός, antiquus; μῦς, mus. **Rodentia.**
- Palæopithecus** Voigt Jahrb. f. Min. 1835. παλαιός, antiquus; πίθηκος, simia. **Simiæ.**
- Palæotherium** Cuv. Ann. Mus. III, 1804. παλαιός, antiquus; θήρ, fera. **Pachydermata.**
- Palæotrogus** Jæger Würt. foss. Säugth. 1839. παλαιός, antiquus; τροίγω, contero. **Rodentia?**
- Palmata** Blum. Handb. d. Nat. 1779. Palmatus. **Mammalia.**
- Palmipeda** Ill. Prod. Syst. M. et Av. 1811. Palma; pes. **Rodentia.**
- Palmipedia** Wieg. Handb. d. Zool. 1812. Palma; pes. **Rodentia.**
- Pamphractus** Ill. Prod. Syst. M. et Av. 1811. πᾶς, totus; φρακτός, tectus. **Edentata.**
- Pangolinus** Rafin. Fid. Fisch. Syn. . . . Vox barbar. **Edentata.**
- Pantholops** Hodgs. Ann. Nat. Hist. I, 1838. . . . **Ruminantia cavicornia.**
- Papio** (Briss.) Erxl. Syst. Rega. anim. 1777. Nom. propr. **Simiæ.**
- Paradoxurus** F. Cuv. Mamm. 24^e livr. 1821. παράδοξος, mirabilis; ἔρα, cauda. **Carniv. viverr.**
- Pardina** Kaup Entw. G. Eur. Th. I, 1829. πέρδος, pardus. **Carnivora felina.**
- Pecora** Linn. Syst. Nat. I, 1735. Pecu. **Mammalia.**
- Pedetes** Ill. Prod. Syst. M. et Av. 1811. πηδητής, saltator. **Rodentia dipoda.**

- Pedetina** Gray Ann. of Phil. xxvi, 1825. *Pedetes*. **Rodentia dipoda.**
- Pedinana** G. Fisch. Zoognos. 1813. *Pes*; *manus*. **Rodentia dipoda.**
- Pedinani** V. d'Azyr Syst. anat. p. An. 1792. *Pes*; *manus*. **Simia.**
- Pelagius** F. Cuv. Dict. Sc. nat. xxxix, 1826. *πυλάγιος*, marinus. **Pinnipedia.**
- Pentachiles** Klein Quadr. disp. H. n. 1751. *πεντάς*, quinque; *χηλή*, ungula. **Mammalia.**
- Pentadactyles** Klein Quadr. disp. H. n. 1751. *πεντάς*, quinque; *δάκτυλος*, digitus. **Mammalia.**
- Peracyon** Gray Ann. of Phil. xxvi, 1825. *πήρα*, pera; *κύων*, canis. **Marsupialia.**
- Perameles** Geoffr. Ann. Mus. iv, 1804. *Pera*; *meles*. **Marsupialia.**
- Peramelidæ** Waterh. Natur. Libr. Marsup. 1841. *Perameles*. **Marsupialia.**
- Peramelina** Gray Ann. of Phil. xxvi, 1825. *Perameles*. **Marsupialia.**
- Perieromys** Laiz. et Per. Mons Perier. **Rodentia.**
- Peredicticus** Ban. Proc. Zool. Soc. Lond. 1830. *πήρα*, pera; *δεικτικός*, indicans. **Prosimii.**
- Perognathus** Pr. Wied Act. Nat. Cur. xix, 1839. *πήρα*, pera; *γνάθος*, maxilla. **Rodent. murina.**
- Petaurina** C. Bonap. Synops. 1837. *Petaurus*. **Marsupialia.**
- Petaurista** Desmar. Mammif. 1825. *πταυριστής*, funambulatus. **Marsupialia.**
- Petauristus** G. Fisch. Zoognos. II, 1814. *πταυριστής*, funambulatus. **Rodentia sciurina.**
- Petaurus** Shaw Gen. Zool. 1800. *πέταυρον*, petaurum. **Marsupialia.**
- Petrogale** Gray Ann. N. H. (n. S.) I, 1837. *πέτρος*, lapis; *γαλή*, mustela. **Marsupialia.**
- Petromys** A. Smith S. Afr. Quart. J. 1831. *πέτρος*, lapis; *μῦς*, mus. **Rodentia psammoryctina.**
- Phacochoerus** F. Cuv. Mém. Mus. viii, 1822. *φακός*, lens; *χοίρος*, porcus. **Pachydermata.**
- Phalanger** Storr Prod. meth. Anim. 1780. *φάλαγγξ*, phalanx. **Marsupialia.**
- Phalangista** Cuv. Leç. d'Anat. I, 1800. *φαλαγγίτης*, phalangita. **Marsupialia.**
- Phalangistidæ** Waterh. Natur. Libr., Marsup. 1841. *Phalangista*. **Marsupialia.**
- Phalangistidea** *Phalangista*. **Marsupialia.**
- Phalangistina** Gray Ann. of Phil. xxvi, 1825. *Phalangista*. **Marsupialia.**
- Phascochoerus** Auct. (Vid. **Phacochoerus**.)
- Phascogale** Temm. Monogr. I, 1827. *φάσκιλος*, marsupium; *γαλή*, mustela. **Marsupialia.**
- Phascolarctidæ** Owen Proc. Zool. Soc. Lond. 1839. *Phascolarctos*. **Marsupialia.**
- Phascolarctos** De Bl. Bull. Soc. phil. 1816. *φάσκιλος*, marsupium; *άρκτος*, ursus. **Marsupialia.**
- Phascolotherium** Owen Proc. Z. S. Lond. III, 1839. *φάσκιλος*, marsupium; *θηρ*, fera. **Marsup.**
- Phascolomina** Gray Ann. of Phil. xxvi, 1825. *Phascolomys*. **Marsupialia.**
- Phascolomyidæ** Owen Proc. Zool. Soc. Lond. 1839. *Phascolomys*. **Marsupialia.**
- Phascolomys** Geoffr. Ann. Mus. II, 1803. *φάσκιλος*, marsupium; *μῦς*, mus. **Marsupialia.**
- Phataginus** Rafn. Fisch. Syn. **Edentata.**
- Philodendræ** Brandt Mém. Pétersb. 1835. *φιλέω*, amo; *δένδρον*, arbor. **Rodentia hystriana.**
- Philogææ** Brandt Mém. Pétersb. 1835. *φιλέω*, amo; *γαία*, terra. **Rodentia hystriana.**

- Phlæomys** *Waterh.* Proc. Zool. Soc. Lond. 1839. *φλοτω*, decortico; *μῦς*, mus. **Rodentia murina.**
- Philander** *Briss.* Règn. anim. 1756. *Pelandor* (nom. malaic.) ? **Marsupialia.**
- Phoca** *Linn.* Syst. Nat. 1735. *φώκη* (nom. propr.) **Pinnipedia.**
- Phocæna** *Cuv.* Règn. anim. (2^e éd.) I, 1829. *φώκαινα* (nom. propr.) **Pinnipedia.**
- Phocænina** *Gray* Ann. of Phil. xxvi, 1825. *Phocæna.* **Pinnipedia.**
- Phocidæ** *Gray* Ann. of Phil. xxvi, 1825. *Phoca.* **Pinnipedia.**
- Phocina** *Gray* Ann. of Phil. xxvi, 1825. *Phoca.* **Pinnipedia.**
- Phocinæ** *C. Bonap.* Prod. Syst. Mast. 1840. *Phoca.* **Pinnipedia.**
- Phocodon** *Agass.* Val. Rep. 1841. *φώκη*, *phoca*; *ὀδῶν*, dens. **Pinnipedia.**
- Pholidotus** (*Briss.*) *Storr* Prodr. meth. An. 1780. *φολιδωτός*, squamatus. **Edentata.**
- Phyllomys** *Lund* Ann. Sc. nat. xi, 1839. *φύλλον*, folium; *μῦς*, mus. **Rodentia.**
- Phyllophora** *Gray* Mag. Zool. et Bot. II, 1838. *φύλλον*, folium; *φορέω*, fero. **Chiroptera.**
- Phyllorhina** *C. Bonap.* *φύλλον*, folium; *ῥίη*, nasus. **Chiroptera.**
- Phyllostoma** *Geoffr.* et *Cuv.* Tabl. élém. 1797. *φύλλον*, folium; *στόμα*, os. **Chiroptera.**
- Phyllostomatina** *Phyllostoma.* **Chiroptera.**
- Phyllostomina** *Gray* Ann. of Phil. xxvi, 1825. *Phyllostoma.* **Chiroptera.**
- Phyllostomus** *Ill.* Prod. Syst. M. et Av. 1811. *φύλλον*, folium; *στόμα*, os. = **Phyllostoma** *Geoffr.*
- Phyllotis** *Waterh.* Proc. Zool. Soc. Lond. 1837. *φύλλον*, folium; *ὦς*, auris. **Rodentia murina.**
- Physalus** *Lacép.* Tabl. 1803. *φύσαλος* (nom. propr.) **Cetacea.**
- Physeter** *Linn.* Syst. Nat. 1748. *φυσητήρ* (nom. propr. a *φυσάω*, sufflo). **Cetacea.**
- Physeteridæ** *C. Bonap.* Synops. 1837. *Physeter.* **Cetacea.**
- Physeterina** *Gray* Ann. of Phil. xxvi, 1825. *Physeter.* **Cetacea.**
- Pica** *Lacép.* Mém. Instit. III, 1797. *Nom. propr.* **Rodentia duplicidentata.**
- Pigri** *V. d'Azyr* Syst. anat. d. An. 1792. *Piger.* **Edentata.**
- Pinnipedia** *Ill.* Prod. Syst. M. et Av. 1811. *Pinna*; *pes.* **Mammalia.**
- Pipistrellus** *Kaup* Eur. Thierw. I, 1829. *Nom. propr.* (pipio?) **Chiroptera.**
- Pithechirus** *F. Cuv.* Mamm. 66^e livr. 1833. *πίθηκος*, simia; *χειρ*, manus. **Rodentia.**
- Pitheci** *Blumenb.* Handb. d. Nat. 1779. *Pithecus.* **Simiæ.**
- Pithecia** *Desm.* Dict. d'H. n. xxiv, 1804. *πίθηκος*, simia. **Simiæ platyrrhinæ.**
- Pithecus** *Geoffr.* Ann. Mus. xix, 1812. *πίθηκος*, simia. **Simiæ catarrhinæ.**
- Pithelemur** *Less.* Spec. d. Mamm. 1840. *πίθηκος*, simia; *lemur.* **Prosimii.**
- Pithesciurus** *Less.* Spec. d. Mamm. 1840. *πίθηκος*, simia; *sciurus.* **Simiæ platyrrhinæ.**
- Plagiuri** *Linn.* Syst. Nat. I, 1735. *πλάγιος*, transversus; *ἄρα*, cauda. **Cetacea.**
- Placentalia** *C. Bonap.* Synops. 1837. *Placenta.* **Mammalia.**
- Plantigrada** *Cuv.* Leç. d'Anat. I, 1800. *Planta*; *gradus.* **Carnivora.**
- Platypoda** *C. Bonap.* Saggio, 1831. *Platypus.* **Monotrema.**

- Platypus** Shaw Natural. Misc. 118. 1799. πλατύς, latus; πῆς, pes. **Monotrema.**
- Platypyga** Ill. Prod. Syst. M. et Av. 1811. πλατύς, latus; πύγη, podex. **Rodentia subungulata.**
- Platyrhynchus** F. Cuv. Dict. Sc. nat. xxxix, 1826. πλατύς, latus; ῥύγχος, rostrum. **Pinnipedia.**
- Platyrrhini** Geoffr. Ann. Mus. xix, 1812. πλατύς, latus; ῥίον, nasus. **Simiæ.**
- Platyschista** Otto Nov. Act. Bonn. xvii, 2. πλατύς, latus; σχιστός, fissus. **Carnivora viverrina.**
- Plecotus** Geoffr. Desmar. Mamm. 1820. πλέκω, plico; ὦς, auris. **Chiroptera.**
- Plectopoda** G. Fisch. Zoognos. 1813. πλεκτός, conjunctus; πῆς, pes. **Mammalia.**
- Podoptera** G. Fisch. Zoognos. 1813. πῆς, pes; πτερόν, ala. **Mammalia.**
- Poëphaga** Owen Proc. Zool. Soc. Lond. 1839. πόη, herba; φάγω, comedo. **Marsupialia.**
- Poëphagomys** F. Cuv. Ann. Sc. n. i, 1834. πόη, herba; φάγω, comedo; μῦς, mus. **Rod. psammor.**
- Pollicata** Ill. Prod. Syst. M. et Av. 1811. Pollex. **Simiæ.**
- Pongo** Lacép. Tabl. 1803. Vox barbar. **Simiæ catarrhina.**
- Porcini** V. d'Azyr Syst. anat. d. An. 1792. Porcus. **Pachydermata.**
- Porcus** (Plin.) Wagl. Syst. d. Amph. 1830. Nom. propr. **Pachydermata.**
- Portax** Ham. Sm. Griff. An. Kingd. 1827. πόρταξ, vaccula. **Ruminantia cavicornia.**
- Potamohippus** Jæger Würt. foss. Säugth. 1839. ποταμός, flumen; ἵππος, equus. **Pachydermata.**
- Potamophilus** Müll. Tydschr. v. Nat. G. v, 1838. ποταμός, flumen; φιλέω, amo. **Carniv. viverr.**
- Potamotherium** Geoffr. Etud. progr. 1835. ποταμός, flumen; θήρ, fera. **Carniv. mustelina.**
- Potamys** F. Cuv. Desmar. Dict. Sc. nat. xliv. ποταμός, flumen; μῦς, mus. **Rodentia castorina.**
- Potorous** Desm. Dict. d'H. n. xxiv, 1804. Vox barbar. **Marsupialia.**
- Potes** Cuv. Leç. d'Anat. i, 1800. Vox barbar. **Carnivora ursina.**
- Potto** Less. Spéc. d. Mamm. 1840. Vox barbar. **Prosimii.**
- Prensiculantia** Ill. Prod. Syst. M. et Av. 1811. Prenso. **Rodentia.**
- Presbytina** Gray Ann. of Phil. xxiv, 1825. Presbytis. **Simiæ.**
- Presbytis** Esch. Kotzebue's Reise. 1821. πρέσβυς, senex. **Simiæ catarrhina.**
- Primates** Linn. Syst. Nat. x, 1758. Primus. **Mammalia.**
- Priodon** F. Cuv. Dents d. Mamm. 1825. πρίων, serra; ὀδών, dens. **Edentata.**
- Priodontes** F. Cuv. Dents d. Mamm. 1825. Priodon. **Edentata.**
- Priodonodon** Horsf. Zoolog. Research. 1823. πρίων, serra; ὀδών, dens. **Carnivora viverrina.**
- Proboscidea** Ill. Prod. Syst. M. et Av. 1811. προβοσκίς, proboscis. **Pachydermata.**
- Proboscidea** Spix Sim. et Vesp. Bras. 1823. προβοσκίς, proboscis. **Chiroptera.**
- Precavia** Storr Prod. Meth. An. 1780. Nom. propr. (Cavia.) **Rodentia.**
- Procebus** Storr Prod. Meth. An. 1780. Nom. propr. (Cebus.) **Simiæ.**
- Prochilus** Ill. Prod. Syst. M. et Av. 1811. πρόχειλος, labrosus. **Carnivora ursina.**
- Procyon** Storr Prod. Meth. An. 1780. πρό-κύων (nom. propr.) **Carnivora ursina.**
- Procyonina** Gray Ann. of Phil. xxvi, 1825. Procyon. **Carnivora ursina.**

- Propithecus** Benn. Proc. Zool. Soc. Lond. 1832. πρό-πίθηκος (nom. propr.) **Prosimii**.
- Prosimia** Briss. Règn. anim. 1756. Nom. propr. (Simia.) **Prosimii**.
- Prosimiæ** Storr Prod. Meth. An. 1780. Prosimia. **Prosimii**.
- Prosimii** Ill. Prod. Syst. M. et Av. 1811. Prosimia. **Prosimii**.
- Proteles** Is. Geoffr. Mém. Mus. xi, 1824. Nom. propr. (προτελής.) **Carnivora hyæntina**.
- Protopithecus** Lund Ann. Sc. nat. xi, 1839. πρώτος, primus; πίθηκος, simia. **Simiæ**.
- Prox** Ogilb. Proc. Zool. Soc. Lond. 1836. Nom. propr. **Ruminantia cervina**.
- Psammomys** Rüpp. Atlas. 1826. ψάμμος, arena; μῦς, mus. **Rodentia murina**.
- Psammoryctes** Pæpp. Wieg. Arch. vi, 1836. ψάμμος, arena; ὀρύκτης, fossor. **Rod. psammor.**
- Psammoryctina** A. Wagn. Wieg. Arch. vii, 1, 1841. Psammoryctes. **Rod. psammoryct.**
- Pseudocheirus** Ogilb. Proc. Zool. Soc. Lond. 1836. ψεύδος, falsus; χεῖρ, manus. **Marsupialia**.
- Pseudolemuridæ** Less. Spec. d. Mamm. 1830. ψεύδος, falsus; Lemur. **Prosimii**.
- Pseudomys** Gray Proc. Zool. Soc. Lond. 1832. ψεύδος, falsus; μῦς, mus. **Rodentia murina**.
- Pseudostoma** Say Long's Exped. 1823. ψεύδος, falsus; σόμα, os. **Rodentia cunicularia**.
- Pseudostomina** Gray Ann. of Phil. xxvi, 1825. Pseudostoma. **Rodentia cunicularia**.
- Pterocbinæ** Less. Spec. d. Mamm. 1840. πτερόν, ala; κήβος, simia. **Dermoptera**.
- Pterodon** De Bl. Osteogr. Fasc. 5, 1841. πτερόν, ala; δόδων, dens. **Carnivora ursina**.
- Pteromys** Cuv. Leç. d'Anat. i, 1800. πτερόν, ala; μῦς, mus. **Rodentia sciurina**.
- Pteronotus** Gray Ann. of Phil. xxvi, 1825. πτερόν, ala; πῶτος, dorsum.
- Pteronura** Gray Mag. N. H. (n. S.) i, 1837. πτερόν, ala; ἕρα, cauda. = **Pterura**.
- Pteropina** Gray Ann. of Phil. xxvi, 1825. Pteropus. **Chiroptera**.
- Pteropodidæ** C. Bonap. Synops. 1837. Pteropus. **Chiroptera**.
- Pteropodii** V. d'Azyr Syst. anat. d. An. 1792. Pteropus. **Chiroptera**.
- Pteropodina** C. Bonap. Synops. 1837. Pteropus. **Chiroptera**.
- Pteropus** Briss. Règn. anim. 1756. πτερόν, ala; πῦς, pes. **Chiroptera**.
- Pterura** Wieg. Arch. iv, 1838. πτερόν, ala; ἕρα, cauda. **Carnivora mustelina**.
- Pterygistes** Kaup Europ. Thierw. i, 1829. πτερυγίζω, alas moveo. **Chiroptera**.
- Ptilotus** G. Fisch. Zoognos. ii, 1814. πτελωτός, alatus. **Marsupialia**.
- Pugmeodon** Kaup Jahrb. f. Min. 1838. πυγμή, pugnus; ὀδός, dens. **Cetacea**.
- Puma** Jard. Mammal. ii, 1834. Nom. propr. **Carnivora felina**.
- Pusa** Oken Zoolog. 1816. Nom. propr. **Carnivora mustelina**.
- Putorius** Cuv. R. an. (1^o éd.) i, 1817. Putor. **Carnivora mustelina**.
- Pygathrix** Geoffr. Ann. Mus. xix, 1812. πυγή, podex; ἄδριξ, imberbis. **Simiæ calarrhinæ**.
- Quadrumana** Blum. Handb. d. Nat. iv, 1791. Quatuor; manus. **Mammalia**.
- Quadrupedia** Linn. Syst. Nat. i, 1735. Quatuor; pes. **Mammalia**.
- Rangifer** (Gesn. Quadr.) Ham. Sm. Griff. An. Kingd. 1827. Nom. propr. **Ruminantia cervina**.

- Raphicerus** Ham. Sm. Griff. An. Kingd. 1827. *ράφη*, sutura; *κέρας*, cornu. **Rumin. cavicornia.**
- Batelus** Sparm. K. Vet. Acad. Handl. 1777. *Nom. propr.* **Carnivora mustelina.**
- Battelus** Swains. Nat. Hist. Quadrup. 1835. *Nom. propr.* **Carnivora mustelina.**
- Rattus** Briss. Règn. anim. 1756. *Nom. propr.* **Rodentia murina.**
- Redunca** Ham. Sm. Griff. An. Kingd. 1827. *Reduncus.* **Ruminantia cavicornia.**
- Reithrodon** Waterh. Proc. Zool. Soc. Lond. 1837. *ῥεῖθρον*, rivus; *ὄδων*, dens. **Rodentia.**
- Reptantia** Ill. Prod. Syst. M. et Av. 1811. *Repto.* **Monotrema.**
- Rhabdogale** Wieg. Arch. vi, 1, 1838. *ῥάβδος*, virga; *γαλή*, mustela. **Carnivora mustelina.**
- Rhesus** Less. Spec. d. Mamm. 1840. *Nom. propr.* **Simiæ catarrhinæ.**
- Rhinaster** Wagl. Syst. d. Amph. 1830. *ῥιν*, nasus; *ἀστὴρ*, stella. **Insectivora.**
- Rhinocerina** Gray Ann. of Phil. xxvi, 1825. *Rhinoceros.* **Pachydermata.**
- Rhinoceroides** Harl. *Rhinoceros.* **Pachydermata.**
- Rhinocerontina** Bonap. Saggio, 1831. *Rhinoceros.* **Pachydermata.**
- Rhinoceros** Linn. Syst. nat. 1735. *ῥιν*, nasus; *κέρας*, cornu. **Pachydermata.**
- Rhinoceroti** V. d'Azyr Syst. anat. d. An. 1792. *Rhinoceros.* **Pachydermata.**
- Rhinochærus** Wagl. Syst. d. Amph. 1830. *ῥιν*, nasus; *χοῖρος*, porcus. **Pachydermata.**
- Rhinolophina** Gray Ann. of Phil. xxvi, 1835. *Rhinolophus.* **Chiroptera.**
- Rhinolophus** Geoffr. Cuv. Tabl. élém. 1797. *ῥιν*, nasus; *λόφος*, crista. **Chiroptera.**
- Rhinomys** Licht. Säugth. 1833. *ῥιν*, nasus; *μῦς*, mus. **Insectivora.**
- Rhinophoca** Wagl. Syst. d. Amph. 1830. *ῥιν*, nasus; *φώκη*. **Pinnipedia.**
- Rhinopoma** Geoffr. Egypt. Hist. nat. ii, 1814. *ῥιν*, nasus; *πῶμα*, operculum. **Chiroptera.**
- Rhinopomina** C. Bonap. Synops. 1837. *Rhinopoma.* **Chiroptera.**
- Rhizomys** Gray Proc. Zool. Soc. Lond. 1830. *ῥίζα*, radix; *μῦς*, mus. **Rodentia cunicularia.**
- Rhizophaga** Owen Proc. Zool. Soc. Lond. 1839. *ῥίζα*, radix; *φάγω*, comedo. **Marsupialia.**
- Rhombomys** A. Wagn. Wieg. Arch. vii, 1841. *ῥόμβος*, rhombus; *μῦς*, mus. **Rodentia murina.**
- Rizæna** Ill. (Vid. **Byzæna**.)
- Rodentes** V. d'Azyr Syst. anat. d. An. 1792. *Rodo.* **Mammalia.**
- Rodentia** Ham. Sm. Griff. An. Kingd. 1827. *Rodo.* **Mammalia.**
- Romicia** Gray Mag. Zool. et Bot. ii, 1838. *Nom. propr.* **Chiroptera.**
- Rosmarus** Klein Quadrup. 1751. *Nom. propr.* **Pinnipedia.**
- Roseres** Storr Prod. meth. Anim. 1780. *Rodo.* **Mammalia.**
- Roseria** C. Bonap. Synops. 1837. *Rodo.* **Mammalia.**
- Rucervus** Hodgs. Ann. of Nat. Hist. i, 1838. *Nom. propr.* **Ruminantia cervina.**
- Ruminantes** V. d'Azyr Syst. anat. d. An. 1792. *Rumino.* **Mammalia.**
- Ruminantia** Cuv. Tabl. élém. 1797. *Rumino.* **Mammalia.**
- Rupicapra** De Bl. Bull. Soc. phil. 1816. *Rupes*; *capra.* **Ruminantia cavicornia.**

- Rusa** Ham. Sm. Griff. An. Kingd. 1827. *Nom. propr.* **Ruminantia cavicornia.**
- Rytina** Ill. Prod. Syst. M. et Av. 1811. ῥυτίς, ruga. **Cetacea.**
- Rytinea** *Rytina.* **Cetacea.**
- Ryzæna** Ill. Prod. Syst. M. et Av. 1811. ῥυζειν, hurrere ut canis. **Carnivora viverrina.**
- Sacomys** F. Cuv. Mém. Mus. x, 1823. σάκκος, saccus; μῦς, mus. **Rodentia murina.**
- Saccophorus** Kuhl Beitr. z. Zool. 1820. σάκκος, saccus; φορέω, fero. **Rodentia cunicularia.**
- Saccopteryx** Ill. Prod. Syst. M. et Av. 1811. σάκκος, saccus; πτέρυξ, ala. **Chiroptera.**
- Saguinina** Gray Ann. of Phil. xxvi, 1825. Saguinus. **Simiæ platyrrhina.**
- Saguinus** Lacép. Tabl. 1803. Vox barbar. **Simiæ platyrrhina.**
- Salientia** Ill. Prod. Syst. M. et Av. 1811. Salio. **Mammalia.**
- Saltatoria** Owen Proc. Zool. Soc. Lond. 1839. Salto. **Marsupialia.**
- Sanguinaria** Ill. Prod. Syst. M. et Av. 1811. Sanguinarius. **Carnivora.**
- Sapajou** Lacép. Tabl. 1803. Vox barbar. **Simiæ platyrrhina.**
- Sarcophaga** Owen Proc. Zool. Soc. Lond. 1839. σάρξ, caro; φάγω, edo. **Marsupialia.**
- Sarcophilus** F. Cuv. Mamm. 70^e livr. 1838. σαρξ, caro; φιλέω, amo. **Marsupialia.**
- Sariguidæ** Gray Ann. of Phil. xxvi, 1825. Sarigue (nom. propr.) **Marsupialia.**
- Satyrus** Tulp. Obs. 1672. *Nom. propr.* (σάτυρος.) **Simiæ catarrhina.**
- Scalops** Cuv. Leç. d'Anat. i, 1800. σκάλοπος, talpa (σκάλλω, fodio.) **Insectivora.**
- Scansoria** Owen Proc. Zool. Soc. Lond. 1839. Scando. **Marsupialia.**
- Scapteromys** Waterh. Proc. Zool. Soc. Lond. 1837. σκαπτήρ, fossor; μῦς, mus. **Rodentia murina.**
- Scartes** Swains. N. H. of Quadr. 1835. σκάρτης, saltator. **Prosimii.**
- Scelidotherium** Owen Zool. H. M. S. Beggie, 1839. σκελίς, perna; θήρ, fera. **Edentata.**
- Scirtetes** A. Wagn. Wieg. Arch. vii, 1841. σκιρτάω, salto. **Rodentia dipoda.**
- Sciuridæ** Waterh. Mag. of N. H. 1839. Sciurus. **Rodentia sciurina.**
- Sciurina** Blumenb. Handb. d. Natg. 1779. Sciurus. **Rodentia sciurina.**
- Sciuropterus** F. Cuv. Dents d. Mamm. 1825. σκίυρος; πτερόν, ala. **Rodentia sciurina.**
- Sciurus** Linn. Syst. Nat. 1735. σκίυρος (nom. propr.) **Rodentia sciurina.**
- Sclerodermata** Blumenb. Handb. d. Natg. 1779. σκληρός, durus; δέρμι, cutis. **Edentata.**
- Scotophilus** Leach Tr. Linn. Soc. L. xiii, 1822. σκότος, obscuritas; φίλος, amicus. **Chiroptera.**
- Scrofa** *Scrofa.* **Pachydermata.**
- Secundates** De Bl. *Secundus.* **Mammalia.**
- Semnocebus** Less. Spec. d. Mamm. 1840. σεμνός, venerabilis; κῆβος, simia. **Prosimii.**
- Semnopithecus** F. Cuv. Mamm. 30^e livr. 1821. σεμνός, venerabilis; πίθηκος, simia. **Simiæ catarrh.**
- Setifer** Cuv. (Dum. Zool. anal. 1806). Seta; fero. **Insectivora.**
- Setiger** Geoffr. Desmar. Mamm. 1820. Seta; gero. **Insectivora.**
- Setigera** Ill. Prod. Syst. M. et Av. 1811. Seta; gero. **Insectivora.**

- Siderotherium** Jager Würt. foss. Säugeth. 1839. σιδηρος, ferrum; θήρ, fera. **Pachydermata.**
- Sigmodon** Say et G. (J. of N. Sc. Philad.) Zool. Journ. II, 1826. σήμα; ὀδών, dens. **Rodentia murina.**
- Silenus** Less. Spec. d. Mamm. 1840. Nom. propr. **Simia caturrhina.**
- Simia** Linn. Syst. Nat. 1735. Nom. propr. **Simia.**
- Simia** Bonap. Saggio, 1831. Simia. **Simia.**
- Simiade** Less. Spéc. d. Mamm. 1840. Simia. **Simia.**
- Simiade** Bonap. Saggio, 1831. Simia. **Simia.**
- Simina** Gray Ann. of Phil. xxvi, 1825. Simia. **Simia.**
- Simius** Alpin. Hist. Egypt. nat. 1735. Nom. propr. **Simia.**
- Simotes** G. Fisch. (Fisch. Synops. Mam. 1829.) σιμότες, acclivis. **Rodentia murina.**
- Sinetheres** F. Cuv. (Vid. **Synetheres.**)
- Sipalus** G. Fisch. Zoogn. 1813. σιπάλος, defectuosus. **Marsupialia.**
- Siphneus** Brants G. d. Musen 1837. σιφνός, talpa. **Rodentia cunicularia.**
- Sirenia** Ill. Prod. Syst. M. et Av. 1811. σειρήν, sirena. **Cetacea.**
- Sivatherium** Pale. et Cautl. As. Research. xix, 1836. Siva; θήρ, fera. **Ruminantia.**
- Smitthus** Nathus. Keyserl. europ. Wirbelth. 1840. σμιθός, mus. **Rodentia murina.**
- Solenodon** Brandt Mamm. exot. Mus. Petr. 1855. σολών, canalis; ὀδών, dens. **Insectivora.**
- Solidungula** Bhm. Handb. d. Nat. 1779. Solidus; ungula. **Pachydermata.**
- Solipedes** V. d'Azyr Syst. anat. d. An. 1792. Solus; pes. **Pachydermata.**
- Solipeda** Cuv. Leç. d'Anat. I, 1800. Solus; pes. **Pachydermata.**
- Sorecida** Swains. N. H. of Quadr. 1835. Sorex. **Insectivora.**
- Sorex** Linn. Syst. Nat. 1735. Nom. propr. **Insectivora.**
- Sorexglis** Diard Abiat. Reséarch. xiv, 1822. Sorex; glis. **Insectivora.**
- Sorices** Sorex. **Insectivora.**
- Soricii** V. d'Azyr Syst. anat. d. An. 1792. Sorex. **Insectivora.**
- Soricida** C. Bonap. Synops. 1837. Sorex. **Insectivora.**
- Soricina** Gray Ann. of Phil. xxvi, 1825. Sorex. **Insectivora.**
- Spalacopus** Waql. Isis, 1832. σπάλαξ, spalax; πῆς, pes. **Rodentia psammoryctina.**
- Spalax** Güld. Nov. Comment. Petrop. xiv. σπάλαξ (nom. propr.) **Rodentia cunicularia.**
- Spectrum** Lactp. Tabl. 1803. Nom. propr. **Chiroptera.**
- Speleartcos** Geoffr. Inst. iv, 1836. σπήλαιον, spelunca; ἀρκτός, ursus. **Carnivora ursina.**
- Speothus** Lund Ann. Sc. nat. xi, 1839. σπέος; antrum; θώς; lynx. **Carnivora.**
- Spermophilus** F. Cuv. Mém. Mus. ix, 1822. σπέρμα, semen; φίλω, amo. **Rodentia sciurina.**
- Spermosclurus** Less. Compl. Buff. v, 1836. σπέρμα; semen; σκίσρος. **Rodentia sciurina.**
- Sphenodon** Lund Ann. Sc. nat. xi, 1839. σφήν, caneus; ὀδών, dens. **Edentata.**
- Sphiggurus** F. Cuv. Mém. Mus. ix, 1822. σφίγγω, figo; ἑρά, cauda. **Rodentia hystriena.**

- Sphingurus** *Leith*. *Thierreich* 1, 1839. (Vid. **Sphiggurus**.)
- Squalodon** *Gratel*. *Descr. Mach. foss.* 1840. *Squalus*; ὀδῶν, dens. **Pinnipedia.**
- Squammei** *V. d'Azyr* *Syst. anat. d. An.* 1792. *Squama*. **Edentata.**
- Stellerus** *Cuv.* *Règn. anim.* 1^o éd. 1817. *Dic.* STELLER. **Cetacea.**
- Stemmatopina** *Gray* *Stemmatopus*. **Pinnipedia.**
- Stemmatopus** *F. Cuv.* *Dict. Sc. nat.* xxxix, 1826. *σέμμα*, infula; πῆς, pes. **Pinnipedia.**
- Steneodon** *Croizet* *σενός*, angustus; ὀδῶν, dens. **Pachydermata?**
- Steneotherium** *Geoffr.* *σενός*, angustus; θήρ, fera. **Rodentia.**
- Stenoderma** *Geoffr.* *Egypt.* II, 1814. *σενός*, angustus; δέρμα, entis. **Chiroptera.**
- Stenops** *Ill.* *Prod. Syst. M. et Av.* 1811. *σενός*, angustus; ὄψ, facies. **Prosimii.**
- Stenorhynchina** *Gray* *Ann. of Phil.* xxvi, 1825. *Stenorhynchus*. **Pinnipedia.**
- Stenorhynchus** *F. Cuv.* *Dict. Sc. nat.* xxxix, 1826. *σενός*, angustus; ῥύγχος, rostrum. **Pinnipedia.**
- Stentor** *Geoffr.* *Ann. Mus.* xix, 1812. *Nom. propr.* **Simiæ platyrrhinæ.**
- Strepsiceros** *Ham. Sm. Griff.* *An. Kingd.* 1827. *στέρω*, torqueo; κέρασ, cornu. **Ruminant. cervic.**
- Strepsirhini** *Geoffr.* *Ann. Mus.* xix, 1812. *στέρω*, torqueo; ῥίν, nasus. **Prosimii.**
- Stylocerus** *Ham. Sm. Griff.* *An. Kingd.* 1827. *σύλος*, stylus; κέρασ, cornu. **Ruminantia cervina.**
- Subterranea** *Ill.* *Prod. Syst. M. et Av.* 1811. *Subterraneus*. **Insectivora.**
- Subulo** *Ham. Sm. Griff.* *An. Kingd.* 1827. *Nom. propr.* **Ruminantia cervina.**
- Subungulata** *Ill.* *Prod. Syst. M. et Av.* 1811. *Subungulatus*. **Rodentia.**
- Subursus** *De Bl.* *Osteog. Fasc.* 7, 1841. *Sub*; *Ursus*. **Carnivora ursina.**
- Suidæ** *C. Bonap.* *Saggio*, 1831. *Sus*. **Carnivora viverrina.**
- Suina** *Gray* *Ann. of Phil.* xxvi, 1825. *Sus*. **Pachydermata.**
- Suricata** *Desm.* *Dict. d'H. n.* xxiv, 1804. *Nom. propr.* **Carnivora viverrina.**
- Sus** *Linn.* *Syst. Nat.* 1735. *Nom. propr.* **Pachydermata.**
- Susu** *Less.* *Compl. Buff.* I, 1828. *Vox barbar.* **Cetacea.**
- Sylvia** *Hill.* *Hist. of Anim.* 1752. *Sylva*. **Edentata.**
- Sylvicapra** *Ogilb.* *Proc. Zool. Soc. Lond.* 1836. *Sylva*; *capra*. **Ruminantia caricornia.**
- Syntheres** *F. Cuv.* *Mém. Mus.* ix, 1822. *συνήθησ*, cohabitans. **Rodentia hystricina.**
- Syodon** *Kutorga Baitr.* *Ural.* 1838. *σῦσ*, sus; ὀδῶν, dens. **Pachydermata.**
- Synotus** *Keyserl.* *Europ. Wirbelth.* 1840. *σύν*, conjuncté; οὔσ, auris. **Chiroptera.**
- Tachyglossa** *C. Bonap.* *Saggio*, 1831. *Tachyglossus*. **Monotrema.**
- Tachyglossus** *Ill.* *Prod. Syst. M. et Av.* 1811. *ταχύσ*, velox; γλώσσα, lingua. **Monotrema.**
- Talpa** *Linn.* *Syst. Nat.* I, 1735. *Nom. propr.* **Insectivora.**
- Talpasorex** *Less.* *Man. Mammal.* 1827. *Talpa*; *sorex*. **Insectivora.**
- Talpidae** *Gray* *Ann. of Phil.* xxvi, 1825. *Talpa*. **Insectivora.**
- Talpii** *V. d'Azyr* *Syst. anat. d. An.* 1792. *Talpa*. **Insectivora.**

- Talpina** Gray Ann. of Phil. xxvi, 1825. *Talpa*. **Insectivora.**
- Talpoides** Lacép. Tabl. 1803. *Talpa*; *αἶδος*, forma. **Rodentia cunicularia.**
- Tamandua** Seba Thes. i, 1754. *Vox barbar.* **Edentata.**
- Tamias** Ill. Prod. Syst. M. et Av. 1811. *Nom. propr.* **Rodentia scirina.**
- Taphozous** Geoffr. Egypt. Hist. nat. II, 1810. *τάφος*, tumulus; *ζῶω*, vivo. **Chiroptera.**
- Tapirid** V. d'Asyr Syst. anat. d. An. 1792. *Tapirus.* **Pachydermata.**
- Tapirina** Gray Ann. of Phil. xxvi, 1825. *Tapirus.* **Pachydermata.**
- Tapiropercus** Jæger Würt. foss. Säugth. 1839. *Tapirus*; *porcus.* **Pachydermata.**
- Tapirotherium** De Bl. N. Dict. d'H. n. x. *Tapirus*; *θηρ*, fera. **Pachydermata.**
- Tapirus** Briss. Règn. anim. 1756. *Tapir.* (*Vox barbar.*) **Pachydermata.**
- Tapoa** Gray Ann. of Phil. xxvi, 1825. *Vox euphon.* **Marsupialia.**
- Tarandus** (Gray) Kaup Eur. Thierw. i, 1829. *Nom. propr.* **Ruminantia cervina.**
- Tardigrada** Ill. Prod. Syst. M. et Av. 1811. *Tardigradus.* **Edentata.**
- Tardigradus** (Briss.) Bodd. Elench. Anim. 1785. *Tardus*; *gradus.* **Edentata.**
- Tarsina** Gray Ann. of Phil. xxvi, 1825. *Tarsius.* **Prosimii.**
- Tarsius** Storr Prod. Meth. An. 1780. *ταρσός*, tarsus. **Prosimii.**
- Tatu** Klein Quadrup. 1751. *Vox barbar.* **Edentata.**
- Tatusia** F. Cuv. Dents d. Mamm. 1825. *Tatu.* **Edentata.**
- Taurus** Storr Prod. Meth. An. 1780. *Nom. propr.* **Ruminantia cavicornia.**
- Taxidea** Waterh. Proc. Zool. Soc. Lond. 1838. *Taxus.* **Carnivora mustelina.**
- Taxina** Gray Ann. of Phil. xxvi, 1825. *Taxus.* **Carnivora mustelina.**
- Taxotherium** De Bl. Ostéogr. Fasc. 9, 1841. *Taxus*; *θηρ*, fera. **Carnivora ursina.**
- Taxus** Cuv. Leç. d'Anat. i, 1809. *Nom. propr.* **Carnivora mustelina.**
- Tayassu** G. Fisch. Zoognos. 1819. *Vox barbar.* **Pachydermata.**
- Tenrec** Lacép. Tabl. 1803. *Vox barbar.* **Insectivora.**
- Tenrecus** Cuv. Règn. anim. (1. éd.) i, 1817. *Tenrec.* **Insectivora.**
- Tenrecina** Gray Ann. of Phil. xxvi, 1825. *Tenrec.* **Insectivora.**
- Tetracaulodon** Godm. Trans. Am. Soc. 1880. *τετράς*, quatuor; *καυλός*, caulis; *ὄδων*, dens. **Pachyd.**
- Tetracerus** Ham. Sm. Griff. An. Kingd. 1827. *τετράς*, quatuor; *κέρας*, cornu. **Rumin. cavicornia.**
- Tetrachiles** Klein Quadr. disp. H. n. 1751. *τετράς*, quatuor; *χηλή*, ungula. **Mammalia.**
- Tetradactyles** Klein Quadr. disp. H. n. 1751. *τετράς*, quatuor; *δάκτυλος*, digitus. **Mammalia.**
- Tetraprotodon** Falc. et C. As. Res. XIX, 1836. *τετράς*, quatuor; *πρώτος*, anterior; *ὄδων*, dens. **Pachyd.**
- Thalarectos** Gray Ann. of Phil. 1825. *θάλλω*, valeo; *ἄρκτος*, ursus. **Carnivora ursina.**
- Theridomys** Jourd. Ann. Sc. nat. 1837. *θηρίδιον*, fericula; *μῦς*, mus. **Rodentia.**
- Thiomasus** Licht. Abh. d. Berl. Akad. 1838. *θειώω*, sulphur; *οσμῆ*, fætor. **Carnivora mustelina.**
- Thyroptera** Spix. (Vid. Thyroptera.) **Chiroptera.**

- Thomomys** Pr. Wied Act. Nat. Cur. XIX, 1839. *θωμός*, agger; *μός*, mus. **Rodentia cunicularia.**
- Thylacinidæ** C. Bonap. Synops. 1837. *Thylacinus*. **Marsupialia.**
- Thylacinina** C. Bonap. Synops. 1837. *Thylacinus*. **Marsupialia.**
- Thylacinus** Temm. 3^o Monogr. *θυλακός*, marsupium. **Marsupialia.**
- Thylacis** Ill. Prod. Syst. M. et Av. 1811. *θυλακός*, marsupium (vel *θύλαξ*). **Marsupialia.**
- Thylacotherium** Valenc. Instit. 1838. *θυλακός*, marsupium; *θήρ*, fera. **Marsupialia.**
- Thylacotherium** Lund Ann. Sc. nat. XI, 1839. *θυλακός*, marsupium; *θήρ*, fera. **Marsupialia.**
- Thylogale** Gray Ann. N. H. (n. S.) I, 1837. *θυλακός*, marsupium; *γαλή*, mustela. **Marsupialia.**
- Thyroptera** Spix Sim. et Vesp. Bras. 1823. *θύρα*, porta; *πτερόν*, ala. **Chiroptera.**
- Tigris** Linn. Syst. Nat. I, 1735. *Nom. propr.* **Carnivora felina.**
- Tolypeutes** Ill. Prod. Syst. M. et Av. 1811. *τολύπέτω*, conglomerato. **Edentata.**
- Toxodon** Owen Zool. of H. M. S. Beagle 1838. *τόξον*, arcus; *όδων*, dens. **Rodentia?**
- Tragelaphus** De Bl. Bull. Soc. phil. 1816. *τράγος*, hircus; *ελαφος*, cervus. **Rumin. cavicornia.**
- Tragulidæ** Briss. Règn. anim. 1756. *Tragus*. **Ruminantia cervina.**
- Tragus** Klein Quadrup. 1751. *τράγος* (*nom. propr.*) = *Moschus* Linn. **Ruminantia cervina.**
- Tragus** Schrank Faun. Boic. I, 1789. *τράγος* (*nom. propr.*) = *Capra* Auct. **Rumin. cavicornia.**
- Trichechidæ** Gray Ann. of Phil. XXVI, 1825. *Trichechus*. **Pinnipedia.**
- Trichechina** C. Bonap. Synops. 1837. *Trichechus*. **Pinnipedia.**
- Trichechus** Linn. Syst. Nat. 1735. *θριξ*, pilus; *εχω*, habeo. **Pinnipedia.**
- Trichiles** Klein Quadr. disp. H. n. 1751. *τρις*, tres; *χηλή*, ungula. **Mammalia.**
- Trichosurus** Less. Man. 1827. *θριξ*, pilus; *ερα*, cauda. **Marsupialia.**
- Tridactyles** Klein Quadr. disp. H. n. 1751. *τρις*, tres; *δάκτυλος*, digitus. **Mammalia.**
- Troglodytes** Geoffr. Ann. Mus. XIX, 1812. *τρογλοδίτης*, in cavernis habitans. **Simiæ catarrhina.**
- Trogontherium** G. Fisch. Zoognos. 1813. *τρογών*, contero; *θήρ*, fera. **Rodentia.**
- Tupaja** Raffl. Linn. Trans. XIII, 1822. *Vox barbar.* **Insectivora.**
- Tupaina** Gray Ann. of Phil. XXVI, 1825. *Tupaja*. **Insectivora.**
- Tursio** (Plin.) Wagl. Syst. d. Amph. 1830. *Nom. propr.* **Cetacea.**
- Tylopoda** Ill. Prod. Syst. M. et Av. 1811. *τύλος*, callus; *πῆς*, pes. **Ruminantia.**
- Unguiculata** Ray Syn. meth. An. 1693. *Unguis*. **Quadrupeda.**
- Ungulata** Ray Syn. meth. An. 1693. *Ungula*. **Quadrupeda.**
- Uranodon** Ill. Prod. Syst. M. et Av. 1811. *ερανός*, palatum; *όδων*, dens. **Cetacea.**
- Urocryptus** Temm. Tijdschr. v. N. G. v, 1838. *ερα*, cauda; *κρυπτός*, occultus. **Chiroptera.**
- Uroleptes** Wagl. Syst. d. Amph. 1830. *ερα*, cauda; *λαμβάνω*, capio. **Edentata.**
- Urotrichus** Temm. V. d. Hæv. Tijdschr. v, 1838. *ερα*, cauda; *θριξ*, pilus. **Insectivora.**
- Ursi** *Ursus*. **Carnivora.**
- Ursidæ** Gray Ann. of Phil. XXVI, 1825. *Ursus*. **Carnivora.**

- Ursina** Gray Ann. of Phil. xxvi, 1835. *Ursus*. **Carnivora.**
- Ursinae** Swains. N. H. of Quadr. 1835. *Ursus*. **Carnivora.**
- Ursitaxus** Hodgs. Rearch. Asiat. Soc. xix, 1836. *Ursus*; *taxus*. **Carnivora mustelina.**
- Ursus** Linn. Syst. Nat. 1735. *Nom. propr.* **Carnivora ursina.**
- Urva** Hodgs. J. Asiat. Soc. vi, 1837. *Nom. propr.* **Carnivora.**
- Vampyridæ** C. Bonap. Synops. 1837. *Vampyrus*. **Chiroptera.**
- Vampyrina** C. Bonap. Synops. 1837. *Vampyrus*. **Chiroptera.**
- Vampyrus** Leach Tr. Linn. Soc. xiii, 1822. *Nom. propr.* **Chiroptera.**
- Vermilinguia** Ill. Prod. Syst. M. et Av. 1811. *Vermis*; *lingua*. **Edentata.**
- Vespertillo** Linn. Syst. Nat. 1735. *Nom. propr.* **Chiroptera.**
- Vespertiliones** C. Bonap. Saggio, 1831. *Vespertilio*. **Chiroptera.**
- Vespertilionidæ** Gray Ann. of Phil. xxvi, 1825. *Vespertilio*. **Chiroptera.**
- Vespertilionina** Gray Ann. of Phil. xxvi, 1825. *Vespertilio*. **Chiroptera.**
- Vesperugo** Keyserl. u. Blas. Europ. Wirbelth. i, 1840. *Nom. propr.* **Chiroptera.**
- Viscaccia** Schinz Thierreich von Cuv. iv, *Vox barbar.* **Rodentia chinchillina.**
- Viverra** Linn. Syst. Nat. x, 1758. *Nom. propr.* **Carnivora viverrina.**
- Viverricula** Hodgs. Ann. of Nat. Hist. i, 1838. *Viverra*. **Carnivora viverrina.**
- Viverridæ** Waterh. Proc. Zool. Soc. Lond. 1839. *Viverra*. **Carnivora viverrina.**
- Viverrina** Gray Ann. of Phil. xxvi, 1825. *Viverra*. **Carnivora viverrina.**
- Viverrinae** Swains. H. N. of Quadr. 1835. *Viverra*. **Carnivora viverrina.**
- Volitantia** Ill. Prod. Syst. M. et Av. 1811. *Volitare*. **Chiroptera.**
- Vulpes** Briss. Règn. anim. 1756. *Nom. propr.* **Carnivora canina.**
- Vulpicanis** De Bl. Ann. Sc. n. viii, 1827. *Vulpes*; *canis*. **Carnivora canina.**
- Wombatus** Geoffr. t. Desm. Mamm. 1802. *Nom. propr.* (Wombat.) **Marsupialia.**
- Xenurus** Wagl. Syst. d. Amph. 1830. *ξένος*, familiaris; *εἰρὰ*, cauda. **Edentata.**
- Xerus** Hempr. et Ehr. Symb. phys. i, 1828. *Nom. propr.* (*ξηρός*, siccus.) **Rodentia sciurina.**
- Xiphodon** Cuv. Oss. foss. iii, 1822. *ξίφος*, ensis; *ὀδών*, dens. **Pachydermata.**
- Yarkea** Less. Spec. d. Mamm. 1840. *Yarqué* (*vox barbar.*) **Simiæ platyrrhinae.**
- Yerbua** Erxl. Syst. Regn. anim. 1777. *Vox barbar.* **Rodentia.**
- Zeuglodon** Owen Ann. Sc. nat. xii, 1839. *ζεύγλη*, jugum; *ὀδών*, dens. **Cetacea.**
- Zibellina** Kaup Eur. Thierw. i, 1829. *Nom. propr.* **Carnivora mustelina.**
- Ziphius** Cuv. Ossem. foss. v, 1824. *Nom. propr.* **Cetacea.**
- Zorilla** Cuv. (Leibl. Thierreich. 1839.) *Nom. propr.* **Carnivora mustelina.**

ADDENDA.

- Acuticornes** A. Desmoul. Dict. cl. d'H. n. 1822. *Acutus*; cornu. **Ruminantia cavicornia.**
- Addax** Ogilb. Proc. Zool. Soc. Lond. 1826. Nom. propr. **Ruminantia cavicornia.**
- Ammomys** C. Bonap. Saggio, 1831. *ἄμμος*, arena; *μῦς*, mus. **Rodentia murina.**
- Amphiarctos** De Bl. Ostéogr. 9^e fasc. 1841. *ἀμφι*, utrinque; *ἄρκτος*, ursus. **Carnivora ursina.**
- Antilopina** C. Bonap. Saggio, 1831. *Antilops*. **Ruminantia cavicornia.**
- Apar** Cuv. Règn. anim. II, 1829. Vox barbar. **Edentata.**
- Aper** Pall. (Leibl. Thierreich. 1839.) Nom. propr. **Pachydermata.**
- Arctibeus** . . . (Vid. **Artibeus**.)
- Arctocyon** De Bl. Ostéogr. 9^e fasc. 1841. *ἄρκτος*, ursus; *κύων*, canis. = **Palaocyon. Carn. ursina.**
- Arctomydina** C. Bonap. Synops. 1837. *Arctomys*. **Rodentia scurina.**
- Arctopithecus** Geoffr. Cours. Manum. 1829. *ἄρκτος*, ursus; *πίθηκος*, simia. **Simia platyrrhina.**
- Arvicolina** C. Bonap. Synops. 1837. *Arvicola*. **Rodentia murina.**
- Balenodea** Leibl. Thierreich. 1839. *Balena*. **Cetacea.**
- Bradypodida** C. Bonap. Saggio, 1831. *Bradypus*. **Edentata.**
- Bradypodina** C. Bonap. Synops. 1837. *Bradypus*. **Edentata.**
- Bubalis** Cuv. Règn. anim. 1817. Nom. propr. **Ruminantia cavicornia.**
- Camelopardallæ** C. Bonap. Saggio, 1831. *Camelopardalis*. **Ruminantia deveæa.**
- Camelopardallina** C. Bonap. Synops. 1837. *Camelopardalis*. **Ruminantia deveæa.**
- Castoridae** C. Bonap. Synops. 1837. *Castor*. **Rodentia castorina.**
- Cavidae** C. Bonap. Saggio, 1831. *Cavia*. **Rodentia subungulata.**
- Cebina** C. Bonap. Saggio, 1831. *Cebus*. **Simia platyrrhina.**
- Centetina** C. Bonap. Synops. 1837. *Centetes*. **Insectivora.**
- Cercoleptidæ** C. Bonap. Synops. 1837. *Cercoleptes*. **Feræ.**
- Cercoleptidina** C. Bonap. Synops. 1837. *Cercoleptes*. **Feræ.**
- Chetromyde** C. Bonap. Saggio, 1831. *Chetromys*. **Glires.**
- Chirogalei** Leibl. Thierreich. 1839. *Chirogaleus*. **Prosimiti.**

- Chiromina** C. Bonap. Saggio, 1831. *Chiromys*. **Glires.**
- Chiromyidae** C. Bonap. Prod. Syst. Mast. 1840. *Chiromys*. **Glires.**
- Chiromyidae** C. Bonap. Synops. 1837. *Chiromys*. **Rodentia.**
- Chiromyidina** C. Bonap. Synops. 1837. *Chiromys*. **Rodentia.**
- Chacropithecus** (Arist.) De Bl. Ostéogr. fasc. 1, 1839. χοίρος, porcus; κέθηκος, simia. **Simia.**
- Cladobatidina** C. Bonap. Synops. 1837. *Cladobates*. **Insectivora.**
- Connochætes** Cuv. κόννος, barba; χαιτή, juba. **Ruminantia cavicornia.**
- Cynohyæna** Brocchi (De Bl. Ostéogr. 1839.) κύων, canis; ύαινα, hyæna. **Carnivora.**
- Dasypodidae** C. Bonap. Saggio, 1831. *Dasypus*. **Edentata.**
- Dasypodina** C. Bonap. Saggio, 1831. *Dasypus*. **Edentata.**
- Didelpha** C. Bonap. Synops. 1837. δις, bis; δελφύς, uterus. **Marsupialia.**
- Diphydia** Spix (Vid. **Diphylla**.) **Chiroptera.**
- Dipodina** C. Bonap. Synops. 1837. διπῶς, bipes. **Rodentia.**
- Diposorex** De Bl. Ostéogr. 6^e fasc. 1841. διπῶς, bipes; sorex. **Insectivora.**
- Dorcæ** Ogilb. Proc. Zool. Soc. Lond. 1836. δορκῆς (nom. propr.) **Ruminantia cavicornia.**
- Echidnidae** C. Bonap. Saggio, 1831. *Echidna*. **Monotremata.**
- Echidnina** C. Bonap. Synops. 1837. *Echidna*. **Monotremata.**
- Echymyidina** C. Bonap. Synops. 1837. *Echimys*. **Rodentia.**
- Educabilia** C. Bonap. Synops. 1837. *Educabilis*. **Mammalia.**
- Effodientia** C. Bonap. Saggio, 1831. *Effodio*. **Bruta.**
- Egocères** A. Desmoul. Dict. cl. d'H. n. 1822. αγόκερος, capricornus. **Ruminantia cavicornia.**
- Equina** C. Bonap. Synops. 1837. *Equus*. **Solidungula.**
- Erinaccidae** C. Bonap. Synops. 1837. *Erinaceus*. **Insectivora.**
- Erinaccina** C. Bonap. Saggio. 1831. *Erinaceus*. **Insectivora.**
- Foïna** De Bl. Ostéogr. 10^e fasc. 1841. Nom. propr. **Carnivora mustelina.**
- Fissipedes** C. Bonap. Saggio, 1831. *Fissus*; pes. **Pachydermata.**
- Galeopithecina** C. Bonap. Synops. 1837. *Galeopithecus*. **Lemuridae.**
- Grimmia** Ogilb. Proc. Zool. Soc. Lond. 1836. Nom. propr. **Ruminantia cavicornia.**
- Halmaturidae** C. Bonap. Saggio, 1831. *Halmaturus*. **Carpophaga.**
- Harpyiæ** Leibl. Thierreich. 1839. *Harpyia*. **Chiroptera.**
- Helignodontia** . . . (Vid. **Elignodontia**.) **Rodentia murina.**
- Hydraula** C. Bonap. Saggio. 1831. υδραύλης, hydraulus. = **Balenidae.** — **Cetacea.**
- Hyraces** Wagl. Syst. d. Amph. 1830. *Hyrax*. **Pachydermata.**
- Hyracidae** C. Bonap. Synops. 1837. *Hyrax*. **Pachydermata.**
- Hyracina** C. Bonap. Saggio, 1831. *Hyrax*. **Pachydermata.**
- Ignavus** Klein. Quadr. disp. H. n. 1751. Nom. propr. **Edentata.**

- Tetrapygyus** Agass. Monogr. Echin, 2^{de} livr. 1841. τετραῖς, quatuor; πυγή, anus. **Cidaridea.**
- Thalassema** Forb. Hist. of Brit. Starf. 1840. θάλασσα, mare. **Holothuridea.**
- Thalassemata** Cuv. Règn. anim. 2^{de} éd. 1830. θάλασσα, mare. **Holothuridea.**
- Thalassianthus** Cuv. Règn. anim. 1830. θαλασσιος, marinus; άνθος, flos. **Holothuridea.**
- Thelenota** Brandt Act. Ac. Pét. 1835. θηλή, mamilla; νῶτος, dorsum. **Holothuridea.**
- Thyone** Oken Lehrb. d. Naturg. 1815. Nom. propr. **Holothuridea.**
- Thyones** Forb. Hist. of Brit. Starf. 1840. Thyone. **Holothuridea.**
- Tiedemannia** Leuck. Isis, 1831. Dic. TIEDEMANN. **Holothuridea.**
- Tonia** Gray Ann. of Nat. Hist. 1840. Vox euphon. **Asteridea.**
- Tosia** Gray Ann. of Nat. Hist. 1840. Vox euphon. **Asteridea.**
- Toxaster** Agass. Catal. syst. Echin. 1840. τόξον, arcus; ἀστήρ, stella. **Spatangoidea.**
- Toxopneustes** Agass. Monogr. Echin. 4^e livr. 1840. τόξον, arcus; πνεύω, spiro. **Cidaridea.**
- Trepang** Jæg. De Holothur. 1833. Vox barbar. **Holothuridea.**
- Triacrinus** Müntz. Beitr. z. Petref. I, 1839. τρεῖς, tres; κρίνος, lilium. **Crinoidea.**
- Trianisites** Rafin. **Crinoidea.**
- Trichaster** Agass. Prodr. Echin. 1834. τρίχα, triplex; ἀστήρ, stella. **Ophiuridea.**
- Tripneustes** Agass. Monogr. Echin. 4^e livr. 1841. τρι, ter; πνεύω, spiro. **Cidaridea.**
- Trisactis** Link De Stell. marin. 1733. τρεῖς, tres; ἀκτίς, radius. **Asteridea.**
- Triskaldecactis** Link De Stell. marin. 1733. τρισκαίδεκα, tredecim; ἀκτίς, radius. **Asteridea.**
- Trochites** Auct. veter. τροχῶδες, rotans. **Crinoidea.**
- Uniophora** Gray Ann. of Nat. Hist. 1840. ὕψος, vomer; φορέω, fero. **Asteridea.**
- Uraster** Agass. Prodr. Echin. 1834. ὄρα, cauda; ἀστήρ, stella. **Asteridea.**
- Urasteria** Gray Ann. of Nat. Hist. 1840. Uraster. **Asteridea.**
- Vermigrada** Forb. Hist. of Brit. Starf. 1840. Vermis; gradus. **Holothuridea.**

ERRATA.

Astropyga Gray lege anno 1825 et non 1827.

Post Camarosoma adde:

Campana V. Phels. Brief over Zee-Egel, 1774. Nom. propr. **Spatangoidea.**

Cidaridea Gray lege anno 1825 et non 1827.

Post Chirodota adde:

Cidarella Desmoul. Etud. Echin. 1835. Cidaris. **Cidaridea.**

Diadema Gr. lege anno 1825 et non 1835.

Discoidea Gray lege anno 1825 et non 1835.

Glenotremites Goldf. lege 1826 pro 18.

NOMINA SYSTEMATICA
GENERUM ACALEPHARUM

TAM VIVENTIUM QUAM FOSSILIAM,

SECUNDUM ORDINEM ALPHABETICUM DISPOSITA, ADJECTIS AUCTORIBUS, LIBRIS IN QUIBUS REPERIUNTUR,
ANNO EDITIONIS, ETYMOLOGIA ET FAMILIIS, AD QUAS PERTINENT.

AUCTORE

L. AGASSIZ,

HIST. NAT. IN ACAD. NEOCOM. PROFESSORE.

LIBRI CITATI.

- Brandt* Act. Ac. Pét. — *Brandt*, in Actes de l'Académie impériale des Sciences de S^t. Pétersbourg.
- Schirmqual. — *Brandt*, Ueber Schirmqualen, in Mémoires de l'Académie impériale des Sciences de S^t. Pétersbourg.
- Brown* Hist. Jamaic. — *Brown*, The civil and natural History of Jamaica.
- Brug.* Encycl. méth. — *Bruguère*, in Encyclopédie méthodique.
- Cham. et Eysenh.* N. Act. Nat. Cur. — *Chamisso* et *Eysenhardt*, in Nova Acta Academiæ Leop. Naturæ Curiosorum.
- Cuv.* Règn. anim. — *Cuvier*, Le Règne animal.
- Journ. de Phys. — *Cuvier*, in Journal de Physique.
- Dana* — *Dana*,
- De Bl.* Dict. Sc. n. — *De Blainville*, in Dictionnaire des Sciences naturelles.
- Man. d'Actin. — *De Blainville*, Manuel d'Actinologie.
- Duj. ap. Lamk.* — *Dujardin*, in *Lamarck* Histoire naturelle des Animaux sans vertèbres.
- Eschsch.* Syst. d. Acaleph. — *Eschscholtz*, System der Acalephen.
- *Isis* — *Eschscholtz*, in *Oken Isis*.
- Flem. Brit. Anim.* — *Fleming*, History of British Animals.
- Forst.* Faun. Arab. — *Forsthal*, Fauna Arabica.
- Frém.* N. Bull. Soc. Phil. — *De Fréminville*, in Nouveau Bulletin des Sciences de la Société Philomatique de Paris.
- Lamk.* Anim. s. vert. — *Lamarck*, Histoire des Animaux sans vertèbres.
- Less.* Ann. Sc. n. — *Lesson*, in Annales des Sciences naturelles.
- Mém. Soc. d'H. n. — *Lesson*, in Mémoires de la Société d'Histoire naturelle de Paris.
 - Prodr. Monogr. Méd. — *Lesson*, Prodrome d'une Monographie des Méduses.
 - Voyage. de la Coquil. — *Lesson*, Zoologie du Voyage de la Coquille.
- Lesueur* N. Bull. Soc. Phil. — *Lesueur*, in Nouveau Bulletin des Sciences de la Société Philomatique de Paris.
- *Blainv.* Man. d'Act. — *Lesueur*, in *Blainville* Manuel d'Actinologie.
- Linn.* Faun. Suec. — *Linné*, Fauna Suecica.
- Mert.* Act. Ac. Pét. — *Mertens*, in Actes de l'Académie impériale des Sciences de S^t. Pétersbourg.
- Miln. Edw.* Ann. Sc. n. — *Milne Edwards*, in Annales des Sciences naturelles.
- Müll.* (O. F.) Zool. Dan. — *Otho Fr. Müller*, Zoologica Danica.
- Oken* Lehrb. d. Naturg. — *Oken*, Lehrbuch der Naturgeschichte.
- Otto* N. Act. Nat. Cur. — *Otto*, in Nova Acta Academiæ Leop. Naturæ Curiosorum.

- Péron* Ann. Mus. — *Péron*, in Annales du Muséum d'Histoire naturelle.
- Pér. et Les.* Ann. Mus. — *Péron et Lesueur*, in Annales du Muséum d'Histoire naturelle de Paris.
- “ Voy. Terr. Austr. — *Péron et Lesueur*, Voyage aux Terres Australes.
- Quoy et G.* Ann. Sc. n. — *Quoy et Gaimard*, in Annales des Sciences naturelles.
- “ Zool. de l'Ur. — *Quoy et Gaimard*, Zoologie du Voyage de l'Uranie.
- “ Zool. de l'Astr. — *Quoy et Gaimard*, Zoologie du voyage de l'Astrolabe.
- Rafn.* . . . — *Rafinesque*;
- Rang* Mém. Soc. d'H. n. — *Rang*, in Mémoires de la Société d'Histoire naturelle de Paris.
- Sars* Beskriv. over Polyp. — *Sars*, Beskrivelser og Jagttagelser over nogle mærkelige eller nye i Havet ved den Bergenske kyst levende Dyr of Polypernes, Acalephernes etc.
- Suriray* Mag. de Zool. — *Suriray*, in *Guérin* Magasin de Zoologie.
- Templ.* Mag. of Nat. Hist. — *Templeton*, in the Magazine of Natural History.
- Tilesius* Voy. de Krusenst. — *Tilesius*, in Voyage de *Krüsenstern*.



ACALEPHÆ.

- Abyla** Quoy et G. Ann. Sc. n. x, 1827. *Nom. propr.* **Diphyidae.**
- ACALEPHÆ** Cuv. Règn. anim. iv, 1817. ἀκαλήφη, urtica. . . . (*Nomen Classis.*)
- Aegina** Eschsch. Syst. d. Acaleph. 1829. αἴγις, pellis caprina. **Thalassanthæae.**
- Aeginopsis** Brandt Act. Ac. Pét. 1835. *Aegina*; ὄψις, aspectus. **Thalassanthæae.**
- Aequorea** Pér. et Les. Ann. Mus. xiv, 1809. *Aequor.* **Aequoridae.**
- Aequoridae** Eschsch. Syst. d. Acaleph. 1829. *Aequorea.* **Discophorae.**
- Agalma** Eschsch. Syst. d. Acaleph. 1829. ἄγαλμα, ornamentum. **Physophoridae.**
- Agalmidae** Brandt Act. Ac. Pét. 1835. *Agalma.* **Siphonophorae.**
- Aglala** Eschsch. Isis, 1825. *Nom. mythol.* **Diphyidae.**
- Aglaisma** Eschsch. Syst. d. Acaleph. 1829. ἀγλαΐσμα, ornamentum. **Diphyidae.**
- Aglaura** Pér. et Les. Ann. Mus. xiv, 1809. ἀγλαυρος, splendens. **Nucleiferae.**
- Alcynoë** Rang Mém. Soc. d'H. n. iv. *Nom. propr.* **Mnemiidae.**
- Alophota** Brandt Act. Ac. Pét. 1835. α priv. λόφος, crista. **Physophoridae.**
- Amphiroa** Lesueur N. Bull. Soc. Phil. 1813. ἀμφί, circum; ῥέω, fluo. **Diphyidae.**
- Anthophysa** Mert. Act. Ac. Pét. 1835. ἄνθος, flos; φύσα, pustula. **Physophoridae.**
- Anthophysidae** Brandt Act. Ac. Pét. 1835. *Anthophysa.* **Siphonophorae.**
- Apoemia** Eschsch. Syst. d. Acaleph. 1829. ἀπόλεμος, pacificus. **Physophoridae.**
- Apolemiopsis** Brandt Act. Ac. Pét. 1835. ἀπόλεμος, pacificus; ὄψις, aspectus. **Physophoridae.**
- Appendicularia** Less. Cham. et Eysenh. Nov. Act. Nat. Cur. 1821. *Appendix.* **Beroïdae.**
- Arachnoderma** De Bl. Dict. Sc. n. ix, 1830. ἀράχνη, aranea; δέρμα, cutis. = **Acalephae.**
- Arethusa** Brown Hist. Jamaic. 1756. *Nom. mythol.* **Physophoridae.**
- Aristerodexia** Brandt Act. Ac. Pét. 1835. ἀριστερός, sinister; δεξιὰ, dextera manus. **Physophor.**
- Armenistarus** Dana

- Astoma** Cuv. Règn. anim. III, 1830. *α* priv. *σώμα*, os. **Medusidae.**
- Athorybia** Eschsch. Syst. d. Acaleph. 1829. *ἀθουρύβιος*, tranquillus. **Physophoridae.**
- Aurelia** Pér. et Les. Ann. Mus. XIV, 1809. *Nom. propr.* **Medusidae.**
- Axia** Eschsch. Isis, 1825. *ἀξία*, dignitas. **Mnemiidae.**
- Axiotima** Eschsch. Syst. d. Acaleph. 1829. *ἀξιοτίμος*, pretiosus. **Mnemiidae.**
- Bassia** Quoy et G. (*De Bl. Man. d'Act.* 1834.) *Nom. propr.* **Diphyidae.**
- Berenice** Auct. . . . (Vid. **Berenix.**) — **Berenicidae.**
- Berenix** Pér. et Les. Ann. Mus. XIV, 1809. *Nom. propr.* **Berenicidae.**
- Berenicidae** Eschsch. Syst. d. Acaleph. 1829. *Berenix.* **Discophorae.**
- Beroë** Brown Hist. Jamaic. 1756. *Nom. propr.* **Beroidae.**
- Beroides** Quoy et G. (*De Bl. Man. d'Act.* 1834.) *Beroë.* **Diphyidae.**
- Beroidae** Eschsch. Syst. d. Acaleph. 1829. *Beroë.* **Ctenophorae.**
- Berosoma** Less. Voyag. de la Coquil. 1829. *Beroë*; *σῶμα*, corpus. **Beroidae.**
- Biblis** Less. Prodr. Monogr. Méd. 1837. *βίβλις*, funis papyraceus. **Medusidae.**
- Bougainvillia** Less. Ann. Sc. n. v, 1836. *Die. BOUGAINVILLE.* **Nucleiferae.**
- Brachysoma** Brandt Act. Ac. Pét. 1835. *βραχύς*, brevis; *σῶμα*, corpus. **Physophoridae.**
- Bucephalon** Less. Ann. Sc. n. v, 1836. *βούς*, bos; *κεφαλή*, caput. **Mnemiidae.**
- Bursarius** Less. Ann. Sc. n. v, 1836. *Bursa.* **Marsupialidae.**
- Callianira** Pér. et Les. Ann. Mus. XV, 1810. *Nom. propr.* **Callianiridae.**
- Callianiridae** Eschsch. Syst. d. Acaleph. 1829. *Callianira.* **Ctenophorae.**
- Callirhoë** Pér. et Les. Ann. Mus. XIV, 1809. *Nom. mythol.* **Medusidae.**
- Calpe** Quoy et G. Ann. Sc. n. x, 1827. *κάλλιπη*, urna. **Diphyidae.**
- Calymma** Eschsch. Syst. d. Acaleph. 1829. *κάλυμμα*, tegmen. **Mnemiidae.**
- Campanella** Less. Prodr. Monogr. Méd. 1837. *Campana.* **Marsupialidae.**
- Carybdea** Pér. et Les. Ann. Mus. XIV, 1809. *χαρυβδία*, vortex. **Carybdeae.**
- Carybdeae** Less. Prodr. Monogr. Méd. 1837. *Carybdea.* **Discophorae.**
- Cassiopea** Pér. et Les. Ann. Mus. XIV, 1809. *Nom. mythol.* **Rhizostomidae.**
- Cephea** Pér. et Les. Ann. Mus. XIV, 1809. *Nom. propr.* **Rhizostomidae.**
- Cestum** Lesueur N. Bull. Soc. Phil. 1813. *κεστός*, cestus. **Callianiridae.**
- Chrysaora** Pér. et Les. Ann. Mus. XIV, 1809. *Nom. propr.* (*χρυσός*, aurum; *ἄορ*, gladius.) **Medusidae.**
- Circe** Mert. Act. Ac. Pét. 1835. *Nom. mythol.* **Nucleiferae.**
- Cirrhigrada** De Bl. Dict. Sc. n. LX, 1830. *Cirrhus*; *gradus*. = **Acalephae.**
- Claustra** Less. Prodr. Monogr. Méd. 1837. *Clastrum.* **Medusidae.**
- Conis** Brandt Act. Ac. Pét. 1835. *κόνις*, cinis. **Nucleiferae.**
- Cryptocarpae** Eschsch. Syst. d. Acal. 1829. *κρυπτός*, occultus; *καρπός*, fructus. **Discophorae.**
- Ctenophorae** Eschsch. Syst. d. Acaleph. 1829. *κτεῖς*, pecten; *φορέω*, fero. **Acalephae.**

- Cuboides** Quoy et G. Ann. Sc. n. x, 1827. κύβος, cubus. **Diphyidae.**
- Cucubalus** Quoy et G. (De Bl. Man. d'Act. 1834.) Nom. propr. **Diphyidae.**
- Cucullus** Quoy et G. (De Bl. Man. d'Act. 1834.) Nom. propr. **Diphyidae.**
- Cuncolaria** Cham. et Eysenck. N. Act. Nat. Cur. x, 1821. Cuneolus. **Physophoridae?**
- Cunina** Eschsch. Syst. d. Acaleph. 1829. Nom. propr. **Thalassantheae.**
- Cupulita** Quoy et G. Zool. de l'Ur. 1824. Cupula. **Physophoridae.**
- Cuvieria** Pér. et Les. Voy. Terr. Austr. 1807. Dic. COVIER. **Berenicidae.**
- Cyanæa** Cuv. Rég. anim. iv, 1817. κυάνεος, cœruleus. **Medusidae.**
- Cyanæa** Pér. et Les. Ann. Mus. xiv, 1809. κυάνεος, cœruleus. **Medusidae.**
- Cyaneopsis** Brandt Act. Ac. Pét. 1835. κυάνεος, cœruleus; ὄψις, facies. **Medusidae.**
- Cydalisia** Less. Ann. Sc. n. v, 1836. Nom. propr. **Beroidae.**
- Cydippe** Eschsch. Syst. d. Acaleph. 1829. Nom. mythol. **Callianiridae.**
- Cymba** Quoy et G. Ann. Sc. n. x, 1827. Nom. propr. **Diphyidae.**
- Cytæis** Eschsch. Syst. d. Acaleph. 1829. Nom. mythol. **Marsupialidae.**
- Dianæa** Lamk. Anim. s. vert. 1819. Diana. **Geryonidae.**
- Dichlostoma** Rafn διπλῆς, elaustrum duplex; στόμα, os.
- Diphyes** Cuv. Rég. anim. iv, 1817. διφύης, duplicis naturæ. **Diphyidae.**
- Diphyidae** Eschsch. Syst. d. Acaleph. 1829. *Diphyes*. **Siphonophorae.**
- Diphyomorpha** Brandt Act. Ac. Pét. 1835. διφύης, duplicis naturæ; μορφή, forma. **Diphyidae.**
- Diphysa** Quoy et G. (De Bl. Man. d'Act. 1834.) δις, bis; φύσα, pastula. **Physophoridae.**
- Diplocraspedon** Brandt Act. Ac. Pét. 1835. διπλός, duplex; κραισπεδον, limbus. **Medusidae.**
- Discolabe** Eschsch. Syst. d. Acaleph. 1829. διάσκος, discus; λαβή, ansa. **Physophoridae.**
- Discophoræ** Eschsch. Syst. d. Acaleph. 1829. δίσκος, discus; φέρω, fero. **Acalephæ.**
- Discus** Less. Prodr. Monogr. Méd. 1837. Nom. propr. **Eudoreae.**
- Dodecabostrycha** Brandt Schirmqual. 1838. δωδεκάς, duodecim; βόστρυξ, cirrhus. **Diphyidae.**
- Doliolum** Otto N. Act. Nat. Cur. xi, 1823. Nom. propr. **Eudoreae.**
- Eirene** Eschsch. Syst. d. Acaleph. 1829. Nom. propr. **Geryonidae.**
- Enneagonum** Quoy et G. Ann. S. n. x, 1827. ἐννέα, novem; γωνία, angulus. **Diphyidae.**
- Ephyra** Pér. et Les. Ann. Mus. xiv, 1809. Nom. mythol. **Eudoreae.**
- Epibullia** Eschsch. Syst. d. Acaleph. 1829. επιβύλος, insidiosus. **Physophoridae.**
- Epomis** Less. Ann. Sc. n. v, 1836. ἐπώμις, interula. **Beroidae.**
- Ersæa** Eschsch. Syst. d. Acaleph. 1829. ἑρσαῖος, rotatus. **Diphyidae.**
- Eschscholtzia** Less. Ann. Sc. n. v, 1836. Dic. ESCSCHOLTZ. **Callianiridae.**
- Eucharis** Eschsch. Syst. d. Acaleph. 1829. εὐχάρις, venustus. **Mnemiidae.**
- Eudora** Pér. et Les. Ann. Mus. xv, 1809. εὐδόρος, liberalis. **Eudoreae.**
- Eudoreae** Less. Prodr. Monogr. Méd. 1837. Eudora. **Discophorae.**

- Eudoxia** Eschsch. Isis, 1825. *Nom. propr.* (εὐδοξία.) **Diphyidae.**
- Eulymena** Auct. (Vid. **Eulymenes.**) — **Eudoreae.**
- Eulymenes** Pér. et Les. Ann. Mus. xiv, 1809. *Nom. propr.* **Eudoreae.**
- Euryale** Pér. et Les. Ann. Mus. xiv, 1809. εὐρύαλος, latè areatus. **Eudoreae.**
- Eurybia** Eschsch. Syst. d. Acaleph. 1829. *Nom. propr.* (εὐρυβίης.) **Aequoridae.**
- Evagora** Pér. et Les. Ann. Mus. xiv, 1809. *Nom. propr.* **Medusidae.**
- Favonia** Pér. et Les. Ann. Mus. xiv, 1809. *Nom. propr.* **Geryonidae.**
- Foveolia** Pér. et Les. Ann. Mus. xiv, 1809. *Nom. propr.* **Thalassantheae.**
- Fretillaria** Quoy et G. Zool. de l'Astr. Fretum. **Beroidae.**
- Galeolaria** Lesueur (Blainv. Man. d'Actin. 1834.) Galeola. **Diphyidae.**
- Gergonia** . . . (loco **Geryonia.**) . . . **Geryonidae.**
- Geryonia** Pér. et Les. Ann. Mus. xiv, 1809. Geryon (nom. mythol.) **Geryonidae.**
- Geryonidae** Eschsch. Syst. d. Acaleph. 1829. Geryonia. **Discophorae.**
- Gleba** Otto N. Act. Nat. Cur. xi, 1823. *Nom. propr.* **Physophoridae?**
- Heccaedecabostrycha** Brandt Schirmqual. 1838. ἐκκαίδεκα, sexdecim; βόσρουξ, cirrus. **Medusid.**
- Heccaedecomma** Brandt Schirmqual. 1838. ἐκκαίδεκα, sexdecim; ὄμμα, oculus. **Medusidae.**
- Hippocrene** Mert. Br. Act. Ac. Pét. 1835. *Nom. mythol.* **Nucleiferae.**
- Hippopodius** Quoy et G. Ann. Sc. n. x, 1827. ἵππος, equus; πῆς, pes. **Physophoridae.**
- Janira** Oken Lehrb. d. Naturg. IH, 1815. *Nom. propr.* **Beroidae.**
- Idya** Frém. N. Bull. Soc. Phil. 1809. *Nom. propr.* **Beroidae.**
- Laodicea** Less. Prodr. Monogr. Méd. 1837. *Nom. mythol.* **Nucleiferae.**
- Lesueuria** Miln. Edw. Ann. Sc. n. 1841. Dic. LESUEUR. **Beroidae.**
- Lemniscus** Quoy et G. Zool. de l'Ur. 1824. *Nom. propr.* **Beroidae.**
- Linuché** Eschsch. Syst. d. Acaleph. 1829. λιῶχος, retiarius. **Geryonidae.**
- Liriope** Less. Prodr. Monogr. Méd. 1837. *Nom. mythol.* **Geryonidae.**
- Lymnorea** Pér. et Les. Ann. Mus. xiv, 1809. λῆμνη, æstuarium; ῥέω, fluo. **Geryonidae.**
- Macrosoma** Brandt Act. Ac. Pét. 1835. μακρός, longus; σῶμα, corpus. **Physophoridae.**
- Marsupialidae** Less. Prodr. Monogr. Méd. 1837. Marsupialis. **Medusidae.**
- Marsupialis** Less. Prodr. Monogr. Méd. 1837. Marsupium. **Marsupialidae.**
- Medea** Eschsch. Syst. d. Acaleph. 1829. *Nom. mythol.* **Beroidae.**
- Medusa** Linn. Fauna Suec. (1^e éd.) 1746. *Nom. mythol.* **Acalephae.**
- Medusariae** Lamk. Anim. s. vert. II, 1819. Medusa. **Medusidae.**
- Medusidae** Eschsch. Syst. d. Acaleph. 1829. Medusa. **Discophorae.**
- Mellicerta** Pér. et Les. Ann. Mus. xiv, 1809. *Nom. mythol.* **Geryonidae.**
- Mellicertum** (Oken) Eschsch. Syst. 1829. Melicerta. **Nucleiferae.**
- Melitea** Pér. et Les. Ann. Mus. xiv, 1809. *Nom. propr.* **Medusidae.**

- Mertensia** Less. Ann. Sc. n. v, 1836. *Dis.* MERTENS. **Callianiridae.**
- Mesonema** Eschsch. Syst. d. Acaleph. 1829. μέσος, medius; νῆμα, filium. **Oceanidae.**
- Microstoma** Less. Zool. de la Coq. 1829. μικρός, parvus; στόμα, os. **Nucleiferae.**
- Mitra** Less. Prodr. Monogr. Méd. 1837. *Nom. propr.* **Marsupialeae.**
- Mnemia** Eschsch. Syst. d. Acaleph. 1829. μνῆμα? monumentum. **Mnemiidae.**
- Mnemiidae** Eschsch. Syst. d. Acaleph. 1829. *Mnemia.* **Ctenophorae.**
- Monocraspedon** Brandt Act. Ac. Pét. 1835. μόνος, unicus; κράσπεδον, limbus. **Medusidae.**
- Monostomae** Brandt Act. Ac. Pét. 1835. μόνος, unicus; στόμα, os. **Discophorae.**
- Navicula** Quoy et G. (*De Bl. Man. d'Act. 1834.*) *Navis.* **Diphyidae.**
- Neidae** Less. Voy. de la Coq. 1829. *Neis.* **Callianiridae.**
- Neis** Less. Voy. de la Coq. 1829. *Nom. propr.* **Callianiridae.**
- Noctiluca** (Otto) Suriray Mag. de Zool. 1836. *Nox;* luceo. **Diphyidae.**
- Nucleiferae** Less. Prodr. Monogr. Méd. 1837. *Nucleus;* fero. **Discophorae.**
- Obelia** Pér. et Les. Ann. Mus. XIV, 1809. ὀβελός, hasta. **Carybdeae.**
- Oceania** Pér. et Les. Ann. Mus. XIV, 1809. *Oceanus.* **Oceanidae.**
- Oceanidae** Eschsch. Syst. d. Acaleph. 1829. *Oceania.* **Discophorae.**
- Ocyroë** Pér. et Les. Ann. Mus. XIV, 1809. ὀκυρόης, rapide fluens. **Rhizostomidae.**
- Oikopleura** Mert. Act. Ac. Pét. I, 1830. οἶκος, domus; πλευρά, costa. **Beroidae.**
- Orythia** Pér. et Les. Ann. Mus. XIV, 1809. *Nom. mythol.* **Geryonidae.**
- Oseüs** Less. Prodr. Monogr. Méd. 1837. *Nom. mythol.* **Geryonidae.**
- Pandea** Less. Prodr. Monogr. Méd. 1837. *Nom. propr.* **Nucleiferae.**
- Pandora** Eschsch. Syst. d. Acaleph. 1829. *Nom. mythol.* **Beroidae.**
- Patera** Less. Prodr. Monogr. Méd. 1837. *Nom. propr.* **Oceanidae.**
- Pegasia** Pér. et Les. Ann. Mus. XIV, 1809. *Nom. mythol.* **Thalassantheae.**
- Pelagia** Pér. et Les. Ann. Mus. XIV, 1809. παλάγιος, marinus. **Medusidae.**
- Phacellophora** Brandt Act. Ac. Pét. 1835. φάκελλος, fasciculus; φορέω, fero. **Medusidae.**
- Phanerocarpæ** Eschsch. Syst. d. Acaleph. 1829. φανερός, manifestus; καρπός, fructus. **Discophorae.**
- Phorcynia** Pér. et Les. Ann. Mus. XIV, 1809. *Nom. mythol.* **Eudoreae.**
- Phyllococe** Brown Hist. Jamaic. 1756. φύλλον, folium; δοκός, tignus. **Physophoridae.**
- Physalia** Lamk. Anim. s. vert. II, 1819. φυσάλις, pustula. **Physophoridae.**
- Physalidae** Brandt Act. Ac. Pét. 1835. *Physalis.* **Siphonophorae.**
- Physalis** Tilesius Voy. de Krusenst. φυσάλις, pustula. **Physophoridae.**
- Physograda** De Bl. Man. d'Actin. 1834. φύσα, vesica; gradus. **Physophoridae.**
- Physophora** Forsk. Faun. Arab. φύσα, vesica; φορέω, fero. **Physophoridae.**
- Physophorae** Brandt Act. Ac. Pét. 1835. *Physophora.* **Siphonophorae.**
- Physophoridae** Eschsch. Syst. d. Acaleph. 1829. *Physophora.* **Siphonophorae.**

- Pileola** Less. Prodr. Monogr. Méd. 1837. *Pileolus*. **Eudoreae**.
- Piliscelotus** Templ. Mag. of Nat. Hist. 1836. *πίλος*, pilus; *σκέλος*, crus. **Oceanidae**.
- Pleurobrachia** Flem. Brit. Anim. 1828. *πλευρά*, latus; *βραχίων*, brachium. **Callianiridae**.
- Pleurobranchia** Less. . . . (loco **Pleurobrachia**) — **Callianiridae**.
- Polybostricha** Brandt Schirmqual. 1838. *πολύς*, multus; *βόσρυξ*, cirrus. **Medusidae**.
- Polybrachionia** *πολύς*, multus; *βραχίων*, brachium. **Veletidae**.
- Polyclonia** Brandt Schirmqual. 1838. *πολύς*, multus; *κλόνος*, agitatio. **Rhizostomidae**.
- Polyptera** Less. Ann. Sc. n. v, 1836. *πολύς*, multus; *πτερόν*, penna. **Mnemiidae**.
- Polystomae** Brandt Act. Ac. Pét. 1835. *πολύς*, multus; *στόμα*, os. **Discophorae**.
- Polyxenia** Eschsch. Syst. d. Acaleph. 1829. *Nom. mythol.* **Aequoridae**.
- Pontocardia** Less. Mém. Soc. d'H. n. III. *πόντος*, mare; *καρδία*, cor. **Physophoridae**.
- Porpita** Lamk. Anim. s. vert. II, 1819. *πόρπη*, fibula. **Veletidae**.
- Porpittinae** Brandt Act. Ac. Pét. 1835. *Porpita*. **Siphonophorae**.
- Praia** Quoy et G. Ann. Sc. n. x, 1827. *Vox barbar.* **Diphyidae**.
- Proboscidactyla** Brandt Act. Ac. Pét. 1835. *προβουσκίς*, proboscis; *δάκτυλος*, digitus. **Geryonidae**.
- Protomedea** De Bl. Man. d'Actin. 1834. *πρωτός*, primus; *Medea*. **Physophoridae**.
- Pulmograda** De Bl. Dict. Sc. n. LX, 1830. *Pulmo*; *gradus*. **Acalephae**.
- Pyramis** Otto N. Act. Nat. Cur. XI, 1823. *Nom. propr.* **Diphyidae**.
- Racemides** Cuv. Règn. anim. III, 1830. *Racemus*. **Physophoridae**.
- Rathkia** Brandt Schirmqual. 1838. *Dic.* RATHKE. **Oceanidae**.
- Rataria** Eschsch. Syst. d. Acaleph. 1829. *Nom. propr.* **Veletidae**.
- Rhizophysa** Pér. et Les. Voy. T. Austr. 1807. *ρίζα*, radix; *φύσα*, vesica. **Diphyidae**.
- Rhizophysidae** Brandt Act. Ac. Pét. 1835. *Rhizophysa*. **Siphonophorae**.
- Rhizostoma** Cuv. Journ. de Phys. XLIX, 1817. *ρίζα*, radix; *στόμα*, os. **Rhizostomidae**.
- Rhizostomidae** Eschsch. Syst. d. Acaleph. 1829. *Rhizostoma*. **Discophorae**.
- Rhodophysa** De Bl. Dict. Sc. n. LX, 1830. *ρόδον*, rosa; *φύσα*, pustula. **Physophoridae**.
- Rosacea** Quoy et G. Ann. Sc. n. x, 1827. *Rosa*. **Diphyidae**.
- Salacia** Brandt Act. Ac. Pét. 1835. *Nom. mythol.* **Physophoridae**.
- Salamis** Less. Prodr. Monogr. Méd. 1837. *Nom. mythol.* **Medusidae**.
- Saphenia** Eschsch. Syst. d. Acaleph. 1829. *σαφήνεια*, puritas. **Geryonidae**.
- Scyphis** Less. Prodr. Monogr. Méd. 1837. *σκέφος*, scyphus. **Marsupialeae**.
- Siphonophorae** Eschsch. Syst. d. Acaleph. 1829. *σίφων*, siphon; *φορέω*, fero. **Acalephae**.
- Slabberia** Oken Lehrb. d. Naturg. III, 1815. *Dic.* SLABBER. **Medusidae**.
- Staurophora** Brandt Act. Ac. Pét. 1835. *σταυρός*, crux; *φορέω*, fero. **Berenicidae**.
- Sophia** (Péron) Duj. ap. Lam. III, 1840. *Nom. propr.* **Callianiridae**.
- Stephanomia** Pér. et Les. Voy. T. Austr. 1807. *στέφανος*, corona. **Physophoridae**.

- Sthenonia** *Eschsch.* Syst. d. Acaleph. 1829. σθένος, robur. *Medusidae.*
- Stomobrachiota** *Brandt* Act. Ac. Pét. 1835. στόμα, os; βραχίων, brachium. *Oceanidae.*
- Stomobrachium** *Brandt* Schirmqual. 1838. στόμα, os; βραχιων, brachium. *Oceanidae.*
- Strobila** *Sars* Beskriv. over Polyp. 1835. *Strobilus* (*Aurelia aurita* juv.) — *Medusidae.*
- Sulcularia** *Lesueur* (*De Bl. Man. d'Actin.* 1834.) *Sulcus.* *Diphyidae.*
- Sulculolaria** *Less.* Ann. Sc. n. v, 1836. *Sulcus.* *Diphyidae.*
- Tetragona** *Quoy et G.* Ann. Sc. n. x, 1827. τέτρα, quatuor; γόνυ, genu. *Diphyidae.*
- Thalassantheae** *Less.* Prodr. Monogr. Méd. 1837. θάλασσα, mare; άνθος, flos. *Discephorae.*
- Thalia** *Brug.* Encycl. méth. 1792. *Nom. mythol.* *Physophoridae.*
- Thaumantias** *Eschsch.* Syst. d. Acaleph. 1829. θαῦμα, miraculum. *Geryonidae.*
- Tholus** *Less.* Prodr. Monogr. Méd. 1837. *Nom. propr.* *Nucleiferae.*
- Tiara** *Less.* Prodr. Monogr. Méd. 1837. *Nom. propr.* *Nucleiferae.*
- Tima** *Eschsch.* Syst. d. Acaleph. 1829. *Nom. propr.* *Geryonidae.*
- Turris** *Less.* Prodr. Monogr. Méd. 1837. *Nom. propr.* *Nucleiferae.*
- Verella** *Lamk.* Anim. s. vert. II, 1819. *Nom. propr.* *Verellidae.*
- Verellidae** *Eschsch.* Syst. d. Acaleph. 1829. *Verella.* *Siphonophorae.*
- Verellinae** *Brandt* Act. Ac. Pét. 1835. *Verella.* *Siphonophorae.*
- Xanthea** *Less.* Prodr. Monogr. Méd. 1837. ξανθός, fulvus. *Geryonidae.*
- Zygodactyla** *Brandt* Act. Ac. Pét. 1835. ζυγός, jugum; δάκτυλος, digitus. *Oceanidae.*

AGASSIZ

NOMENCLATOR ZOOLOGICUS.



FASCICULUS II.

CONTINENS

A V E S.

NOMINA SYSTEMATICA
GENERUM AVIUM

TAM VIVENTIUM QUAM FOSSILIIUM,

SECUNDUM ORDINEM ALPHABETICUM DISPOSITA, ADJECTIS AUCTORIBUS, LIBRIS IN QUIBUS REPERIUNTUR,
ANNO EDITIONIS, ETYMOLOGIA ET FAMILIIS, AD QUAS PERTINENT.

AUCTORE

L. AGASSIZ,

HIST. NAT. IN ACAD. NEOCOM. PROFESSORE.

Recognoverunt

Princeps C. L. Bonaparte, G. R. Gray

et

H. E. Strickland.

LIBRI CITATI.

- Audub.* Syn. of Birds Amer. — *Audubon*, Synopsis of the Birds of North-America.
 « Syn. Amer. Birds. — *Audubon*, Synopsis of the Birds of North-America.
Azzara — *Azzara*, Histoire naturelle des Oiseaux, 1819.
Barr. Ornith. Sp. nov. — *Barrère*, Ornithologiæ Specimen novum.
Bechst. Gem. Naturg. — *Bechstein*, Gemeinnütziige Naturgeschichte Deutschlands.
Blyth — *Blyth*, in Annals of Nat. Hist.
Bodd. Elench. Anim. — *Boddaert*, Elenchus Animalium.
Boie Isis. — *Boie*, in *Oken* Isis.
Bonap. (C.) Ac. Nat. Sc. Ph. — *C. L. Bonaparte*, in Journal Academy Nat. Sciences of Philadelphia.
 « Ann. Lyc. N. Y. — *C. L. Bonaparte*, in Annals of the Lyceum of New York.
 « Syn. Am. Birds. — *C. L. Bonaparte*, Genera of American Birds et Synopsis of the Species found in the United-States.
 « Osserv. Regn. Anim. Cuv. — *C. L. Bonaparte*, Osservazioni sul Regno animale del Cuvier.
 « Saggio etc. — *C. L. Bonaparte*, Saggio di una distribuzione metodica degli Animali vertebrati.
 « Syn. Vert. Syst. — *C. L. Bonaparte*, Synopsis Vertebratorum Systematis.
 « List Eur. a. Am. Birds. — *C. L. Bonaparte*, A Geographical and comparative List of the Birds of Europe and North America.
 « Faun. Ital. — *C. L. Bonaparte*, Iconografia della Fauna Italica.
 « Proc. Zool. Soc. — *C. L. Bonaparte*, in Proceedings of the Zoological Society of London.
Bonnat. Encycl. méth. — *Bonnaterre*, in Encyclopédie méthodique.
Bont. Hist. Anim. — *Bontius*, Historia Animalium.
Bowd. Exc. in Madera. — *Bowdich*, Excursions à Madère et à Porto Santo, etc.
Brandt Descript. et Icon. etc. — *Brandt*, Descriptiones et Icones Animalium Rossicorum novorum (Fasc. I: Aves).
Brehm Deutschl. Vög. — *Brehm*, Handbuch der Naturgeschichte aller Vögel Deutschlands, etc.
 « Isis. — *Brehm*, in *Oken* Isis.
Briss. Ornithol. — *Brisson*, Ornithologie.
Buf. — *Buffon*, Histoire naturelle des Oiseaux et planches enluminées.
Burch. — *Burchell*, Travels in the Interior of South-Africa.
Burt. Proc. Zool. Soc. — *Burton*, in Proceedings of the Zoological Society of London.
Commers. — *Commerson*,
Cuv. Règn. anim. — *Cuvier*, Le Règne animal distribué d'après son organisation (1^{re} édit. 1817 et 2^{de} édit. 1830).
 « Anat. comp. — *Cuvier*, Leçons d'Anatomie comparée.
 « Tabl. méth. — *Cuvier*, Tableau élémentaire de l'Histoire naturelle des Animaux.

- Daud.* Ornithol. — *Daudin*, Traité élémentaire et complet d'Ornithologie.
- Mém. Mus. — *Daudin*, in Mémoires du Muséum d'Histoire naturelle.
 - Dict. Sc. n. — *Daudin*, in Dictionnaire des Sciences naturelles.
- Dav.* Linn. Trans. — *Davis*, in Transactions of the Linnean Society of London.
- De Bl.* Prodr. N. Class. — *De Blainville*, Prodrôme d'une nouvelle distribution systématique du Règne animal, in Nouveau Bulletin des Sciences par la Société Philomatique.
- Bull. Soc. Phil. — *De Blainville*, Prodrôme d'une nouvelle distribution systématique du Règne animal, in Nouveau Bulletin des Sciences par la Société Philomatique.
- Desm.* Hist. n. Tanag. — *Desmarest*, Histoire naturelle des Tangaras, des Manakins et des Todiers.
- Hist. n. Todies. — *Desmarest*, Histoire naturelle des Tangaras, des Manakins et des Todiers.
- D'Orb.* Voy. Amér. mér. — *D'Orbigny*, Voyage dans l'Amérique méridionale.
- Rev. zool. — *D'Orbigny*, in Revue zoologique par la Société Cuvérienne.
 - Mag. de Zool. — *D'Orbigny*, in *Guérin* Magasin de Zoologie.
- D'Orb.* et *Geofr.* Mag. de Zool. — *D'Orbigny* et *Geoffroy*, in *Guérin* Magasin de Zoologie.
- D'Orb.* et *Lafr.* Mag. de Zool. — *D'Orbigny* et *Lafresnaye*, in *Guérin* Magasin de Zoologie.
- Dubus* Mag. de Zool. — *Dubus*, in *Guérin* Magasin de Zoologie.
- Bull. Ac. Brux. — *Dubus*, in Bulletin de l'Académie royale des Sciences de Bruxelles.
- Dumér.* Zool. anal. — *Duméril*, Zoologie analytique, ou Méthode naturelle de classification des Animaux, etc.
- Tabl. élém. — *Duméril*, Tableau élémentaire d'Histoire naturelle.
 - Dict. Sc. n. — *Duméril*, in Dictionnaire des Sciences naturelles.
- Edw.* Nat. Hist. of Birds. — *Edwards*, Natural History of Birds, with the figures, etc.
- Eschsch.* Zool. Atl. — *Eschscholtz*, Zoologischer Atlas.
- Eyton* Brit. Birds. — *Eyton*, British Birds.
- Monog. Anat. — *Eyton*, Monographia Anatum.
 - Proc. Zool. Soc. — *Eyton*, in Proceedings of the Zoological Society of London.
- Fisch.* Mus. Mosc. — *Fischer*, Museum Moscoviticum.
- Flem.* Phil. of Zool. — *Fleming*, Philosophy of Zoology and Brit. Anim.
- Forst.* Enchir. Hist. nat. — *Forster*, Enchiridion Historiæ naturali inserviens.
- Geofr.* Ann. Mus. — *Geoffroy St.-Hilaire*, in Annales du Muséum d'Histoire naturelle.
- Geofr.* (Is.) Mém. Mus. — *Isidore Geoffroy St.-Hilaire*, in Mémoires du Muséum d'Histoire naturelle.
- Mag. de Zool. — *Isidore Geoffroy St.-Hilaire*, in *Guérin* Magasin de Zoologie.
 - Echo du M. sav. — *Isidore Geoffroy St.-Hilaire*, in Echo du Monde savant.
 - Rev. zool. — *Isidore Geoffroy St.-Hilaire*, in Revue zoologique par la Société Cuvérienne.
 - Zool. Res. in Java — *Isidore Geoffroy St.-Hilaire*, in Zoological Researches in Java.
 - in *Less.* Cent. zool. — *Isidore Geoffroy St.-Hilaire*, in *Lesson* Centurie zoologique.
- Gessn.* Hist. Anim. — *Gessner*, Historia Animalium.
- Glog.* Observat. — *Gloger*, Observations sur quelques dénominations des genres d'oiseaux et Hist. Nat. des Ois. d'Allemagne.
- Gmel.* Syst. Nat. — *Linné* Systema Naturæ, ed. *Gmelin*.
- Goldf.* Handb. Zool. — *Goldfuss*, Handbuch der Zoologie.
- Gould* Birds of Eur. — *Gould*, Birds of Europe.
- Birds of Austr. — *Gould*, Birds of Australia and Century of Hymalaia Birds.
 - Zool. of Beagle — *Gould*, Zoology of H. M. Ship the Beagle.
 - Icon. Av. — *Gould*, Icones Avium, or figures and descriptions of new and interesting Birds from various parts of the Globe.

- Gould Syn. Austr. Birds* — *Gould*, Synopsis of the Birds of Australia and the adjacent Islands.
 • Proc. Zool. Soc. — *Gould*, in Proceedings of the Zoological Society of London.
- Gray (G. R.) Gen. of Birds* — *G. R. Gray*, A List of the Genera of Birds.
 • List of Gen. Birds — *G. R. Gray*, A List of the Genera of Birds. (2^{de} édit.)
 • Mag. of Nat. Hist — *G. R. Gray*, in Annals and Magazine of Natural History.
- Gray (J. E.) Ind. Zool.* — *J. E. Gray*, Illustrations of Indian Zoology, consisting of coloured plates etc.
 • Ill. Ind. Zool. — *J. E. Gray*, Illustrations of Indian Zoology, consisting of coloured plates etc.
- Hempr. u. Ehr.* — *Hemprich u. Ehrenberg*, Symbolæ physicae seu icones et descriptiones Avium etc.
- Hitchc. Amer. Journ.* — *Hitchcock*, in American Journal of Science and Arts.
- Hodgs. J. As. Soc. Beng.* — *Hodgson*, in Journal of the Asiatic Society of Bengal.
 • Madr. J. Sc. a. Lit. — *Hodgson*, in Journal of Sciences and Arts of Madras.
 • Ind. Rev. — *Hodgson*, in Indian Review.
 • Res. of As. Soc. — *Hodgson*, in Researches of the Asiatic Society.
- Hofm.* — *Hoffmann*,
- Horsf. Linn. Trans.* — *Horsfield*, in Transactions of the Linnean Society of London.
 • Zool. Res. in Java — *Horsfield*, Zoological Researches in Java.
- Humb. J. de Phys.* — *De Humboldt*, in Journal de Physique.
- Jard. et Selby Ill. of Ornith.* — *Jardine et Selby*, Illustrations of Ornithology.
- Ill. Prod. Syst. M. et Av.* — *Illiger*, Prodromus Systematis Mammalium et Avium.
- Isert. Schrift. Berl. Ges.* — *Isert.*, Schriften der Berliner Gesellschaft naturforschender Freunde.
- Kaup Entw. G. Eur. Thierw.* — *Kaup*, Skizirte Entwicklungsgeschichte etc. der europäischen Thierwelt.
 • Das Thierreich. — *Kaup*, Das Thierreich in seinen Hauptformen systematisch beschrieben.
- Keys. u. Bl. Eur. Wirbelth.* — *Keyserling u. Blasius*, Die Wirbelthiere Europa's.
 • Wirbelth. Europ. — *Keyserling u. Blasius*, Die Wirbelthiere Europa's.
- King Proc. Zool. Soc.* — *King*, in Proceedings of the Zoological Society of London.
- Kittlitz Mem. Acad. Pet.* — *Kittlitz*, in Mémoires de l'Académie de S.-Pétersbourg.
- Klein Hist. Av. Prodr.* — *Klein*, Historiæ Avium Prodromus.
- Koch Syst. Bair. Zool.* — *Koch*, System der Bairischen Zoologie.
- Kæn. Icon. sect.* — *Kænig*, Icones sectiles.
- Kuhl Monog. Psitt.* — *Kuhl*, Conspectus Psittacorum cum specierum definitionibus, novarum descriptionibus, synonymis, et
 circa patriam singularum naturalem adversariis, etc.
 • Av. col. nom syst. — *Kuhl*, Buffonii et Daubentonii Figuratum Avium coloratum nomina systematica.
- Lacép. Mém. Mus.* — *De Lacépède*, in Mémoires du Muséum d'Histoire naturelle.
 • Mém. Instit. — *De Lacépède*, in Mémoires de l'Institut.
- Lafresn. Mag. de Zool.* — *Lafresnaye*, in *Guérin Magasin de Zoologie*.
 • Rev. zool. — *Lafresnaye*, in Revue zoologique par la Société Cuvérienne.
 • Dict. Univ. d'Hist. n. — *Lafresnaye*, in Dictionnaire universel d'Histoire naturelle.
- Lath. Hist. of Birds* — *Latham*, History of Birds.
 • Synopsis of Birds — *Latham*, Synopsis of Birds.
 • Ind. Ornith. — *Latham*, Index ornithologicus.
 • Ind. Orn. Suppl. — *Latham*, Index ornithologicus; Supplementum.
- Latr. Fam. nat.* — *Latreille*, Familles naturelles du Règne animal.
- Leach Zool. Misc.* — *Leach*, Zoological Miscellany.

- Leach* Msc. — *Leach*, Manuscript, in *G. R. Gray* List of the Genera of Birds.
- Gen. Zool. — *Leach*, General Zoology.
- Less.* Tr. d'Ornith. — *Lesson*, Traité d'Ornithologie.
- Rev. zool. — *Lesson*, in Revue zoologique par la Société Cuvérienne.
 - Zool. Coq. — *Lesson*, Zoologie du Voyage de la Coquille.
 - Voy. Coquill. — *Lesson*, Zoologie du Voyage de la Coquille.
 - Colibri etc. — *Lesson*, Histoire naturelle des Colibris, suivie d'un Supplément à l'Histoire naturelle des Oiseaux mouches.
 - Mém. Mus. — *Lesson*, in Mémoires du Muséum d'Histoire naturelle.
 - Man. d'Ornith. — *Lesson*, Manuel d'Ornithologie.
 - Compl. Buff. — *Lesson*, Complément aux œuvres de *Buffon*.
 - Voy. Uran. — *Lesson*, Voyage de l'Uranie.
 - Ois. de Parad. — *Lesson*, Histoire naturelle des Oiseaux de Paradis, des Sericules et des Epimaques.
 - Cent. zool. — *Lesson*, Centurie zoologique, ou choix d'animaux rares, etc.
 - Dict. Sc. n. — *Lesson*, in Dictionnaire des Sciences naturelles.
- Leucht.* Isis — *Leuchtenberg*, in *Oken* Isis.
- Levaill.* Ois. d'Afr. — *Levaillant*, Histoire naturelle des Oiseaux d'Afrique.
- Ois. Par. etc. — *Levaillant*, Histoire naturelle des Oiseaux de Paradis et des Rolliers, etc.
- Lew.* Birds of N. South W. — *Lew.*, Birds of New South Wales.
- Licht.* Abh. Berl. Ak. — *Lichtenstein*, in Abhandlungen der Berliner Akademie.
- Cat. — *Lichtenstein*, Catalog des Berliner Museums.
 - Berl. Verz. Doubl. — *Lichtenstein*, Verzeichniss der Doubletten des Zoologischen Museums der Universität zu Berlin.
- Linn.* Syst. Nat. — *Linné*, Systema Naturæ.
- Macgill.* Hist. Brit. Birds — *Macgillivray*, History of British Birds, etc.
- Ind. Rev. — *Macgillivray*, in Indian Review.
- Marcgr.* — *Marcgr.*, Zoologia Indiæ.
- Ménétr.* Monog. Myioth. — *Ménétries*, Monographie de la famille des Myiothères.
- Mém. Ac. Pét. — *Ménétries*, in Mémoires de l'Académie impériale des Sciences de St.-Petersbourg.
- Merr.* Av. rarior. etc. — *Merrem*, Avium rariorum et minus cognitarum Icones et Descriptio.
- Meyen* N. Act. Nat. Cur. — *Meyen*, in Nova Acta Academiæ Leopoldinæ Naturæ Curiosorum.
- Meyer* Taschenb. — *Meyer*, in *Meyer* u. *Wolf*, Taschenbuch der deutschen Vögelkunde.
- Mey.* u. *Wolf* Taschenb. — *Meyer* u. *Wolf*, Taschenbuch der deutschen Vögelkunde.
- Molina* Saggio Chilli. — *Molina*, Saggio sullo Storia Naturale del Chili.
- Mæhr.* Av. Gen. — *Mæhring*, Avium Genera.
- Müll.* Tijdsch. Nat. Gesch. — *Müller*, in Tijdschrift voor Natuurlijke Geschiednis.
- Naum.* Deutschl. Vög. — *Naumann*, Naturgeschichte der Vögel Deutschlands, nach eigenen Erfahrungen entworfen.
- Nils.* Ornith. Suec. — *Nilsson*, Ornithologia Suecica.
- Nitzsch* Pterylogr. — *Nitzsch*, System der Pterylographie.
- Av. arter. carotid. — *Nitzsch*, Avium arteriæ carotides.
- Nutt.* — *Nuttall*, Manual of the Birds of the United-States et Canada.
- Oppel* Mem. Ac. Mun. — *Oppel*, in Verhandlungen der Münchner Akademie.
- Owen* Proc. Geol. Soc. — *Owen*, in Proceedings of the Geological Society of London.
- Pall.* Spiz. zool. — *Pallas*, Spicilegia zoologica.
- Misc. zool. — *Pallas*, Miscellanea zoologica.

- Payk* — *Paykull*,
- Pr. Max.* Beitr. Naturg. Br. — *Prinz Maximilian von Wied*, Beiträge zur Naturgeschichte Brasiliens.
- Qu. et G. Voy. Uran.* — *Quoy et Gaimard*, Zoologie du Voyage de l'Uranie.
- *Voy. Astrol.* — *Quoy et Gaimard*, Voyage de l'Astrolabe.
- Raffl.* Linn. Trans. — *Raffles*, in Transactions of the Linnæan Society of London.
- Ranz.* — *Ranzani*, Elementi di Zoologia, parte Ornitologica.
- Ray Syn. Meth. Av.* — *Ray*, Synopsis method. Avium.
- Renn.* — *Rennie*, Nouvelle édition du Dictionnaire d'Ornithologie de Montague.
- Rüg.* N. Act. Cur. — *Rügen*, in Nova Acta Academiae Leopoldinae Naturæ Curiosorum, XIV.
- Rüpp.* Monog. Otid. — *Rüppell*, Monographie der Gattung Otis, etc.
- *Abyss. Wirbelth.* — *Rüppell*, Neue Wirbelthiere Abyssiniens.
- *N. Wirbelth. Abyss.* — *Rüppell*, Neue Wirbelthiere Abyssiniens.
- Savi*, Ornitologia Toscana, et différents Mémoires dans le Journal de Pise.
- Sav. Hist. d'Egypte* — *Savigny*, Mémoires sur les Oiseaux d'Egypte.
- Schæff.* Elem. Ornithol. — *Schæffer*, Elementa Ornithologiæ.
- Schubert* Allgem. Naturg. — *Schubert*, Allgemeine Naturgeschichte.
- Scop. Introd. Hist. nat.* — *Scopoli*, Introductio ad Historiam naturalem.
- Selby* Nat. Libr. — *Selby*, in *Jardine Naturalist's Library*.
- *Ill. Brit. Orn.* — *Selby*, Illustrations of British Ornithology.
- *Cat. of Newc. Mus.* — *Selby*, Catalogue of the generic and subgeneric Types of Birds. 8°. Newcastle, 1840.
- Shaw* Nat. Misc. — *Shaw*, Naturalist's Miscellany.
- *Gen. Zool.* — *Shaw*, General Zoology.
- Smith S. Afr. Journ.* — *Smith*, in South-African Journal.
- *Ill. Zool. S. Afr.* — *Smith*, Illustrations of the Zoology of South-Africa.
- *Zool. Journ.* — *Smith*, in Zoological Journal.
- Sonn.* — *Sonnini*, Edition de Buffon.
- Spix* Av. Brasil. — *Spix*, Avium species novæ, quas in itinere per Brasiliam etc.
- Stanley, Salt's Journ.* — *Stanley*, in *Salt's Journey into Africa*.
- Steph.* Gen. Zool. — *Stephens*, General Zoology.
- Storr* Prod. meth. Mamm. — *Storr*, Prodromus Methodi Mammalium et Avium.
- Strickl.* Ann. of Nat. Hist. — *Strickland*, in Annals and Magazine of Natural History.
- *Proc. Zool. Soc.* — *Strickland*, in Proceedings of the Zoological Society of London.
- *Ann. of Zool.* — *Strickland*, in Annals of Zoology.
- Such* Zool. Journ. — *Such*, in Zoological Journal.
- Sundev.* Vet. Acad. Handl. — *Sundevall*, Ornithologist System, in Kongl. Vetenskaps Academies Stockholm.
- Swains.* Nat. Libr. — *Swainson*, in *Jardine Naturalist's Library*.
- *Faun. Bor. Amer.* — *Swainson*, Fauna Borealis Americana.
- *Nat. Hist. of Birds* — *Swainson*, On the Natural History and Classification of Birds; in Lardner's Cabinet Cyclopædia.
- *Zool. Journ.* — *Swainson*, in Zoological Journal.
- *Zool. Illustr.* — *Swainson*, Zoological Illustrations, or original Figures and descriptions of new rare, or otherwise interesting animals.
- *Two Cent. etc.* — *Swainson*, Two Centuries.
- *Encycl. Geogr.* — *Swainson*, in *Murray's Encyclopædia of Geography*.

- Swains.* Birds of Brasil. — *Swainson*, Birds of Brasil.
 « Birds of W. Afr. — *Swainson*, Birds of West-Africa.
 « Quart. Journ. — *Swainson*, in Quarterly Journal.
- Sykes* Proc. Zool. Soc. — *Sykes*, in Proceedings of the Zoological Society of London.
- Temm.* Pl. col. d'Ois. — *Temminck*, Planches coloriées d'Oiseaux.
 « Fig. et Gall. — *Temminck*, Histoire naturelle des Pigeons et des Gallinacés.
 « Man. d'Ornith. — *Temminck*, Manuel d'Ornithologie.
- Thunb.* — *Thunberg*, Voyage au Japon et in Acta Upsal.
Vand. — *Vandelli*, in Acta Ulyssipon.
- Victor* Bull. Acad. Pét. — *Victor*, in Bulletin de l'Académie de St.-Pétersbourg.
- Vieill.* Anal. etc. — *Vieillot*, Analyse d'une nouvelle Ornithologie élémentaire.
 « Ois. Amér. sept. — *Vieillot*, Oiseaux de l'Amérique septentrionale.
 « Gal. d. Ois. — *Vieillot*, Galerie des Oiseaux.
 « N. Dict. d'H. n. — *Vieillot*, in Nouveau Dictionnaire d'Histoire naturelle.
 « Ois. chant. — *Vieillot*, Oiseaux chanteurs.
 « Encycl. méth. — *Vieillot*, in Encyclopédie méthodique.
- Vig.* Zool. Journ. — *Vigors*, in Zoological Journal.
 « Mem. of Raffl. — *Vigors*, Memoirs of Sir St. Raffles.
 « King's survey of Austr. — *Vigors*, in King's Survey of Australia.
- Vig. et Horsf.* Linn. Trans. — *Vigors et Horsfield*, in Transactions of the Linnean Society of London.
- Vosm.* — *Vosmaër*, Description des Animaux de la Menag. du Prince d'Orange.
- Wagl.* Syst. d. Amph. — *Wagler*, Natürliches System der Amphibien, etc.
 « Syst. Av. — *Wagler*, Systema Avium.
 « Monogr. Psitt. — *Wagler*, Monographia Psittacorum.
 « Isis — *Wagler*, in Oken Isis.
- Waterh.* Proc. Zool. Soc. — *Waterhouse*, in Proceedings of the Zoological Society of London.
- Willughb.* ap. Ray Ornithol. — *Willughby* apud Ray Ornithologia.
- Wood.* — *Wood*, in Ann. Nat. History.

A V E S.

- Acanthinotus** Swains. Faun. Bor. Amer. 1831. ἀκάνθις, spinosus; νῶτος, dorsum. **Ampelidae.**
- Acanthis** Meyer Taschenb. etc. 1810. ἀκάνθις, carduelis. **Fringillidae.**
- Acanthisitta** Lafresn. Mag. de Zool. 1841. ἀκάνθις, carduelis; σίττη, sitta. **Certhidae.**
- Acanthiza** Vig. et Horsf. Linn. Trans. 1825. ἀκάνθισσών, dumetum; ζάω, vivo. **Sylviidae.**
- Acanthogenys** Gould Proc. Zool. Soc. 1837. ἄκανθα, aculeus; γένυς, barba. **Meliphagidae.**
- Acanthopteryx** (Leach) G. R. Gray Gen. of Birds 1840. ἄκανθα, aculeus; πτέρυξ, penna. **Charadriid.**
- Acanthorhynchus** Gould Proc. Zool. Soc. 1837. ἄκανθα, aculeus; ῥύνχος, rostrum. **Meliphagidae.**
- Acanthyllis** Boie Isis, 1826. ἄκανθα, aculeus; ὕλις, fruticetum. **Hirundinidae.**
- Accentor** Bechst. Gem. Naturg. 1802. Accino. **Sylviidae.**
- Accentorinae** G. R. Gray Gen. of Birds 1840. Accentor. **Sylviidae.**
- Accipiter** Briss. Ornithol. 1760. Nom. propr. **Falconidae.**
- Accipitres** Linn. Syst. Nat. 1735. Accipiter. **Aves.**
- Accipitrinae** Swains. Nat. Hist. of Birds II, 1837. Accipiter. **Falconidae.**
- Accipitrini** Ill. Prod. Syst. M. et Av. 1811. Accipiter. **Falconidae.**
- Acis** Less. Tr. d'Ornithol. 1831. ἀκίς, acies. **Ampelidae.**
- Acontistes** Sundev. Vet. Acad. Handl. 1835. ἀκοντιστής, jaculator. **Certhidae.**
- Acredula** Koch 1816. Nom. propr. **Sylviidae.**
- Acridotheres** Vieill. Anal. etc. 1816. ἀκρίς, locusta; θηρέω, venor. **Sturnidae.**
- Acrocephalus** Naum (G. R. Gray Gen. of Birds 1840.) ἄκρος, acutus; κεφαλή, caput. **Sylviidae.**
- Acryllium** G. R. Gray Gen. of Birds 1840. Nom. propr. **Phasianidae.**
- Actidurus** C. Bonap. Saggio etc. 1831. ἀκτίς, radius; ἔρα, cauda. **Scolopacidae.**
- Actinodura** Gould Proc. Zool. Soc. 1836. ἀκτίς, radius; ἔρα, cauda. **Turdidae.**
- Actitis** Ill. Prod. Syst. M. et Av. 1811. ἀκτίτης, in littore vivens. **Scolopacidae.**
- Actocheilidon** Kaup Entw. G. Eur. Thierw. 1829. ἀκτῆ, littus; χελιδών, hirundo. **Laridae.**

- Actodromas** Kaup Entw. G. Eur. Thierw. 1829. ἀκτῆ, littus; δρομῶς, currax. **Scolopacidae.**
- Ada** Less. Tr. d'Ornithol. 1831. ἄδης, mors. **Muscicapidae.**
- Adophoneus** Kaup Entw. G. Eur. Thierw. 1829. ἄδω, oblector; φωνέω, canto. **Sylviidae.**
- Adornis** G. R. Gray Gen. of Birds 1841. Nom. mythol.
- Aedon** Boie Isis, 1826. ἀηδών, luscinia. **Sylviidae.**
- Aegialites** Boie Isis, 1822. αἰγιαλίτης, littoralis. **Charadriidae.**
- Aegialites** Vieill. N. Dict. d'H. n. xxiv, 1818. αἰγιαλίτης, littoralis. **Grallatores.**
- Aegialitis** Gould Synopsis. (Dict. Univers. i, 1841.) (Vid. **Aegialites.**) — **Charadriidae.**
- Aegithali** Vieill. N. Dict. d'H. n. xxiv, 1818. Aegithalus. **Paridae.**
- Aegithalus** Vig. Zool. Journ. 1825. αἰγυθαλῆς, parus. **Paridae.**
- Aegithina** Vieill. Anal. etc. 1816. αἰγυθος, ægythus. (Plin.) **Sylviidae.**
- Aegocephalus** Ray Syn. Meth. Av. 1713. αἶξ, capra; κέφαλή, caput. **Scolopacidae.**
- Aegolii** Vieill. N. Dict. d'H. n. xxiv, 1818. Aegolius. **Strigidae.**
- Aegollus** Kaup Entw. G. Eur. Thierw. 1829, αἰγώλιος, ulula. **Strigidae.**
- Aegothelus** Vig. et Horsf. Linn. Trans. 1825. αἰγοθήλης, caprimulgus. **Caprimulgidae.**
- Aegyptus** Sav. Hist. d'Egypte 1809. αἰγυπῶς, vultur. **Vulturidae.**
- Aegytharus** Boie Isis, 1826. (Vid. **Aegithalus.**) — **Sylviidae.**
- Aenanthe** Willugh. ap. Ray Ornithol. 1676. (Vid. **Oenanthe.**) — **Sylviidae.**
- Aenobarbus** Temm. Pl. col. d'Ois. ii, 1838, Nom. propr. (αἶνας; barba.) **Columbidae.**
- Aepycnemia** Strickl. Ann. of Nat. Hist. 1840. αἰπύς, altus; κνήμη, crus. **Turdidae.**
- Aerolia** Vieill. Anal. etc. 1816. Nom. propr. **Ardeidae.**
- Aerophoni** Vieill. N. Dict. d'H. n. xxiv, 1818. ἀήρ, aër; φωνέω, cano. **Grallatores.**
- Aesalon** Briss. Ornithol. 1760. αἰσάλων (nom. propr.) **Falconidae.**
- Aethiops** Strickl. Proc. Zool. Soc. 1841. αἰθιοψ, nigram faciem habens. **Ampelidae.**
- Aetos** Nitzsch Pterylogr. 1840. αἰετός, aquila. **Falconidae.**
- Agamis** Less. Tr. d'Ornithol. 1831. Vox barbar. **Grallatores.**
- Agami** Less. Tr. d'Ornithol. 1831. Vox barbar. **Ardeidae.**
- Agapornis** Selby Nat. Libr. 1836. ἀγάπη, amor; ὄρνις, avis. **Psittacidae.**
- Agelaius** Vieill. Anal. etc. 1816. ἀγέλαιος, gregarius. **Sturnidae.**
- Aggregati** Ill. Prod. Syst. M. et Av. 1811. Aggregatus. **Aves.**
- Aglala** Swains. Zool. Journ. 1827, Nom. mythol. **Fringillidae.**
- Aglainae** Swains. Nat. Hist. of Birds 1837. Agelaius. **Sturnidae.**
- Agriolorhinus** C. Bonap. List of Eur. & Am. Birds 1838. ? ? **Certhidae.**
- Agriornis** Gould Zool. of Beagle 1838. ἀγριός, ferus; ὄρνις, avis. **Turdidae.**
- Agrobates** Swains. Nat. Hist. of Birds 1837. ἀγρός, ager; βατέω, procedo. **Sylviidae.**
- Agrodroma** Swains. Nat. Hist. of Birds 1837. ἀγρός, ager; δρομάω, curro. **Fringillidae.**

- Agrophilus** Swains. Nat. Hist. of Birds 1837. ἀγρός, ager; φίλος, amicus. **Fringillidae.**
- Agrylorhinus** C. Bonap. . . . (Vid. **Agriolorhinus.**) . . . **Certhidae.**
- Aia** Eyton Monogr. Anat. 1838. Nom. propr. **Anatidae.**
- Aimophila** Swains. Nat. Hist. of Birds 1837. αἰμός, dumus; φιλέω, amo. **Fringillidae.**
- Aipunemia** Swains. Faun. Bor. Am. 1831. αἶψος, altus; νέμειος, colens. **Turdidae.**
- Aix** Boie Isis, 1828. αἶξ, capra (?). **Anatidae.**
- Ajax** Less. Rev. Zool. 1839. Nom. mythol. **Turdidae.**
- Alaemon** Keys et Bl Wirbelth. Europ. 1840. ? **Fringillidae.**
- Alauda** Linn. Syst. Nat. 1748. Nom. propr. **Fringillidae.**
- Alaudidae** C. Bonap. Syn. Vert. Syst. 1837. *Alauda*. **Fringillidae.**
- Alaudinae** C. Bonap. Saggio etc. 1831. *Alauda*. **Fringillidae.**
- Albatros** Less. Tr. d'Ornithol. 1831. Nom. propr. **Laridae.**
- Albatrus** Bris. Ornithol. 1760. Nom. propr. **Laridae.**
- Alca** Linn. Syst. Nat. 1748. Nom. propr. **Alcidae.**
- Alcaidae** Swains. Nat. Hist. of Birds 1837. *Alca*. **Alcidae.**
- Alcanae** G. R. Gray Gen. of Birds 1840. *Alca*. **Alcidae.**
- Alcedinidae** C. Bonap. Syn. Vert. Syst. 1837. *Alcedo*. **Halcyonidae.**
- Alcedininae** C. Bonap. Saggio etc. 1831. *Alcedo*. **Halcyonidae.**
- Alcedo** Linn. Syst. Nat. XII, 1766. Nom. propr. **Halcyonidae.**
- Alcemerops** J. Geoffr. Mémoires. Mus. 1832. *Alcedo*; *Merops*. **Meropidae.**
- Alcidae** C. Bonap. Saggio etc. 1831. *Alca*. **Natatores.**
- Alcinae** C. Bonap. Saggio etc. 1831. *Alca*. **Alcidae.**
- Alcopus** Hodgs. J. As. Soc. Beng. 1841. ἄλω, defendo; πῶς, pes. **Turdidae.**
- Alcyon** Spix Av. Brasil. 1824. ἀλκυών (nom. propr.) **Halcyonidae.**
- Alcyone** Swains. Nat. Hist. of Birds 1837. *Alcyon*. **Halcyonidae.**
- Alcyones** Meyer Taschenb. 1810. *Alcyon*. = **Halcyonidae.**
- Alethella** Less. Voy. Coq. 1826. ἀλέτω, vito; ἥλιος, sol. **Palamedeidae.**
- Alecto** Less. Tr. d'Ornithol. 1831. Nom. mythol. **Fringillidae.**
- Alector** Merr. Av. rarior. etc. 1786. ἀλέκτωρ, gallus. **Gallinae.**
- Alectorides** Ill. Prod. Syst. M. et Av. 1811. *Alector*. **Aves.**
- Alectoris** Kaup Entw. G. Eur. Thierw. 1829. ἀλεκτορίς, gallina. **Tetraonidae.**
- Alectroenas** G. R. Gray Gen. of Birds 1840. *Alector*; *enas*. **Columbidae.**
- Alectrises** Dumér. Zool. anal. 1806. ἀλέκτωρ, gallus. = **Alectorides.**
- Alectrophasis** G. R. Gray Gen. of Birds 1841. ἀλέκτωρ, gallus; φάσις, fama. **Phasianidae.**
- Alectrurus** Vieill. Anal. etc. 1816. ἀλέκτωρ, gallus; ἔρα, cauda. **Muscicapidae.**
- Alectura** Swains. Nat. Libr. 1837. ἀλεκτος, ineffabilis; ἔρα, cauda. **Muscicapidae.**

- Alectura** Lath. Hist. of Birds 182?. ἀλεκτρος, ineffabilis; ἔρα, cauda. **Palamedeidae.**
- Allotrius** Temm. Pl. col. d'Ois. II, 1838. ἀλλότριος, peregrinus. **Ampelidae.**
- Alsoëcus** Kaup Entw. G. Eur. Thierw. 1829. ἄλλος, lucus; οἰκίω, habito. **Sylviidae.**
- Alliostres** De Blainv. (Dict. univers. I, 1841.) Altus; rostrum. **Scansores.**
- Aluco** (Briss.) Flem. Phil. of Zool. 1822. Alucus. **Strigidae.**
- Amadina** Swains. Zool. Journ. 1827. Nom. propr. **Fringillidae.**
- Amazona** Less. Tr. d'Ornithol. 1831. Nom. mythol. **Psittacidae.**
- Amblypterus** Gould Proc. Zool. Soc. 1837. ἀμβλῦς, obtusus; πτερὸν, ala. **Caprimulgidae.**
- Amblyrhamphus** Leach Zool. Misc. 1814. ἀμβλῦς, obtusus; ῥάμφος, rostrum. **Sturnidae.**
- Amblyrhynchus** Leach Zool. Misc. 1814. ἀμβλῦς, obtusus; ῥύγχος, rostrum. **Sturnidae.**
- Ambulatores** Ill. Prod. Syst. M. et Av. 1811. Ambulo. **Aves.**
- Amizillis** Less. Colibri etc. 1829. Nom. propr. **Trochilidae.**
- Ammodramus** Swains. Zool. Journ. 1827. ἄμμος, arena; δρόω, curro. **Fringillidae.**
- Ammaptenodytes** Auct. . . . (Vid. **Ammoptynodytes.**) — **Cursores.**
- Ammoptynodytes** Ritgen (Dict. Un. d'H. n. I, 1841.) ἄμμος, arena; πτινος, volans; δῦτης, urinator. **Curs.**
- Ammoptyla** Swains. Nat. Hist. of Birds 1837. ἄμμος, arena; πτιλον, ala. **Charadriidae.**
- Ampelidae** C. Bonap. Saggio, 1831. Ampelis. **Ambulatores.**
- Ampelinae** Swains. Nat. Hist. of Birds 1837. Ampelis. **Ampelidae.**
- Ampelis** Linn. Syst. Nat. 1748. ἀμπελις (nom. propr.) **Ampelidae.**
- Amphibolae** Nitzsch Pterylogr. 1840. ἀμφιβολος, ambiguus. **Scansores.**
- Amphiboli** Ill. Prod. Syst. M. et Av. 1811. ἀμφιβολος, ambiguus. **Scansores.**
- Amytis** Less. Tr. d'Ornithol. 1831. ἀμύσσω, pungo? **Musophagidae.**
- Anabacerthia** Lafresn. Dict. Univ. d'Hist. n. I, 1841. Anabates; certhia. **Certhidae.**
- Anabasitta** D'Orb. Voy. Amér. 1838. ἀναβάσις, ascensus. **Certhidae.**
- Anabates** Temm. Man. d'Ornith. 1820. ἀναβάτης, eques. **Certhidae.**
- Anabatidinae** C. Bonap. Syn. Vert. Syst. 1837. Anabates. **Certhidae.**
- Anabatinae** Swains. Nat. Hist. of Birds 1837. Anabates. **Certhidae.**
- Anabazenops** Lafresn. Dict. Univ. d'Hist. nat. I, 1841. Anabates; zenops. **Certhidae.**
- Anais** Less. Rev. Zool. 1840. Nom. propr. **Ampelidae.**
- Anadænus** Swains. Nat. Hist. of Birds. 1837. ? ? **Cuculidae.**
- Analcipus** Swains. Faun. Bor. Am. 1831. ἀναλκις, debilis; πῆς, pes. **Ampelidae.**
- Anarhynchus** Qu. et G. Voy. Astrol. 1833. ἀνα, sursum; ῥύγχος, rostrum. **Charadriidae.**
- Anas** Linn. Syst. Nat. 1748. Nom. propr. **Anatidae.**
- Anastomus** Bonnat. Encycl. méth. 1790. ἀνά, sursum; σομα, os. **Ardeidae.**
- Anatidae** (Leach) Bonap. Saggio etc. 1831. Anas. **Nalatores.**
- Anatigralla** Lafresn. Mag. de Zool. 1839. Anas; gralla. **Anatidae.**

- Anatigrallinae** Lafresn. Dict. univ. d'H. n. I, 1841. *Anatigralla*. **Anatidae.**
- Anatinae** Swains. Nat. Hist. of Birds 1837. *Anas*. **Anatidae.**
- Ancylochellus** Kaup Entw. G. Eur. Th. 1829. ἀγκύλος, curvus; χείλος, labium. **Scolopacidae.**
- Androglossus** Vig. Zool. Journ. 1825. ἀνήρ, vir; γλῶσσα, lingua. **Psittacidae.**
- Andromedon** Temm. Pl. col. d'Ois. 1838. *Andromeda* (nom. mythol.) **Turdidae.**
- Andropadus** Swains. Faun. Bor. Am. 1831. ἀνήρ, vir; πήδαιω, salto. **Turdidae.**
- Anerpontes** Vieill. N. Dict. d'H. n. xxiv, 1818. ἄνω, sursum; ἔρπω, repo. **Anisodactyli.**
- Angulirostres** Ill. Prod. Syst. M. et Av. 1811. *Angulus*; rostrum. **Meropidae.**
- Anhima** Briss. Ornithol. 1760. *Vox barbar.* **Palamedeidae.**
- Anhinga** Briss. Ornithol. 1760. *Vox barbar.* **Pelecanidae.**
- Anhingae** Less. Tr. d'Ornithol. 1831. *Anhinga*. **Natatores.**
- Anisodactyli** Vieill. Anal. etc. 1816. ἄνωσος, impar; δάκτυλος, digitus. **Scansores.**
- Annumbius** Lafresn. (Vid. **Annumbius**.) *Annumbi*, (*vox. barbar.*) **Certhidae.**
- Anobapton** Brandt Mém. Ac. Pét. 1837. ἄνω, super; βαπτός, tinctus. **Alcidae.**
- Anoderhynchus** Spix Av. Brasil. 1824. ἀνόδης, edentulus; ῥύγχος, rostrum. **Psittacidae.**
- Anomalipedes** Schaffer Elem. Ornithol. 1774. *Anomalus*; pes. **Aves.**
- Anorthura** Renn. . . . α priv.; ὀρθός, erectus; ἔρα, cauda. **Certhidae.**
- Anoüs** (Leach Mss.) Steph. Gen. Zool. 1825. ἀνοός, amens. **Laridae.**
- Anura** Hodgs. J. As. Soc. Beng. 1841. α priv. ἔρα, cauda. **Certhidae.**
- Anser** Briss. Ornithol. 1760. *Nom. propr.* **Anatidae.**
- Anseranas** Less. Mém. Mus. xi, 1824. *Anser*; *anas*. **Anatidae.**
- Anserella** Swains. Nat. Hist. of Birds 1837. *Anser*. **Anatidae.**
- Anseres** Linn. Syst. Nat. 1735. *Anser*. **Anatidae.**
- Anserinae** Swains. Hist. nat. of Birds 1837. *Anser*. **Anatidae.**
- Anthochaera** Vig. et Horsf. Linn. Trans. 1826. ἄνθος, flos; χαίρω, gaudeo. **Meliphagidae.**
- Anthomyza** Swains. Nat. Hist. of Birds 1837. ἄνθος, flos; μυζάω, sugo. **Meliphagidae.**
- Anthomyzi** Vieill. Anal. etc. 1816. (Vid. **Anthomyzi**.) — **Trochilidae.**
- Anthomyzi** Vieill. N. Dict. d'H. n. xxiv, 1818. *Anthomyza*. **Trochilidae.**
- Anthornis** G. R. Gray Gen. of Birds 1840. ἄνθος, flos; ὄρνις, avis. **Meliphagidae.**
- Anthracothorax** Boie Isis, 1831. ἀνθραξ, carbo; θώραξ, thorax. **Trochilidae.**
- Anthreptes** Swains. Faun. Bor. Am. 1831. ἄνθος, flos; ῥέπω, propendo. **Nectarinidae.**
- Anthropoides** Vieill. Anal. etc. 1816. ἀνθρωποειδής, nomini similis. **Ardeidae.**
- Anthus** Bechst. Gem. Naturg. 1802. ἄνθος (nom. propr.) **Sylviidae.**
- Antilambani** Ranf. (Dict. Univ. d'H. n. I, 1841.) ἀντιλαμβάνω, arripio. **Scansores.**
- Antisianus** D'Orb. Mag. de Zool. 1836. *Nom. propr.* **Trogonidae.**
- Antriades** Vieill. N. Dict. d'H. n. xxiv, 1818. ἀντριάς, in cavernis degens. **Ampelidae.**

- Antrostomus** Gould Ica. Av. 1838. ἀντρον, antrum; σόμα, os. **Caprimulgidae.**
- Anumbius** D'Orb. et Lafresn. Voy. Amér. Mér. 1838. Vox barbar. **Certhidae.**
- Anodorhynchus** Spix Av. Brasil. 1824. (Vid. **Anodorhynchus.**) — **Psittacidae.**
- Apalis** Swains. Illustr. 1832. Nom. propr. **Sylviidae.**
- Apaloderma** Swains. Nat. Hist. of Birds 1837. ἀπαλός, tener; δέρμα, cutis. **Trogonidae.**
- Apertirostra** Vend. . . .
- Aphriza** Audub. Syn. of Birds Am. 1839. ἀφρίζω, spumo.
- Aplaster** Briss. Ornithol. 1760. Nom. propr. **Meropidae.**
- Aplonis** Gould Proc. Zool. Soc. Lond. 1836. ἀπλώω, extendo. **Sturnidae.**
- Apollites** Sundevo. Vet. Acad. Handl. 1835. ἄπολις, sinè patriâ. **Muscicapidae.**
- Aptenodyta** Gmel. Syst. Nat. XIII, 1788. ἀπτήν, pennatus; δύτης, urinator. **Alcidae.**
- Aptenodytae** *Aptenodyta.* **Alcidae.**
- Aptenodytes** Forst. Ench. H. n. 1788. ἀπτήν, non pennatus; δύτης, urinator. **Alcidae.**
- Apternus** Swains. Faun. Bor. Am. 1831. α priv. πτέρνα, perna. **Picidae.**
- Apternyx** Swains. Nat. Hist. of Birds 1837. α priv. πτέρυξ, pternix. **Struthionidae.**
- Apterorhines** Brandt Mén. Ac. Pét. 1837. α priv.; πταρόν, penna; ῥιν, nasus. **Alcidae.**
- Apterygina** G. R. Gray Gen. of Birds 1840. *Apteryx.* **Struthionidae.**
- Apteryx** Shaw Nat. Misc. 1789. α priv. πτέρυξ, penna. **Struthionidae.**
- Apus** Scop. Introd. Hist. nat. 1777. ἄπυς, sine pedibus. **Hirundinidae.**
- Aquila** Möhr. Av. Gen. 1752. Nom. propr. **Falconidae.**
- Aquilae** Naum. Deutsch. Vög. 1822. *Aquila.* **Falconidae.**
- Aquileidae** D'Orb. et Lafresn. Mag. de Zool. 1836. *Aquila.* **Falconidae.**
- Aquilinae** Swains. Nat. Hist. of Birds II, 1837. *Aquila.* **Falconidae.**
- Ara** Briss. Ornithol. 1760. Vox barbar. **Psittacidae.**
- Arachnothera** Temm. Pl. col. d'Ois. 1838. ἀράχνη, aranea; θηράω, venor. **Nectarinidae.**
- Arainae** G. R. Gray Gen. of Birds 1840. *Ara.* **Psittacidae.**
- Aramus** Vieill. Anal. etc. 1816. Nom. propr. **Ardeidae.**
- Arapunga** Wied. Vox barbar. **Ampelidae.**
- Arara** Spix Av. Brasil. 1824. Vox barbar. **Psittacidae.**
- Aratinga** Spix Av. Brasil. 1824. Vox barbar. **Psittacidae.**
- Arborophila** Hodgs. Madr. J. Sc. a. Lit. 1837. *Arbor*; φιλέω. (Vox hybr.) **Tetraonidae.**
- Arceuthornis** Kaup Entw. G. Eur. Thierw. 1829. ἀρχευθός, juniperus; ὄρνις, avis. **Turdidae.**
- Archibuteo** Brehm Isis, 1828. Nom. propr. **Falconidae.**
- Archibutes** . . . (Vid. **Archibuteo.**) — **Falconidae.**
- Arctica** Möhr. Av. Gen. 1752. *Arcticus.*
- Ardea** Linn. Syst. Nat. 1748. Nom. propr. **Ardeidae.**

AVES.

- Ardeidae** Swains. Nat. Hist. of Birds 1837. Ardea. **Grallatores.**
- Ardeae** Wagl. Syst. d. Amph. etc. 1830. Ardea. **Grallatores.**
- Ardeidae** (Vig.) C. Bonap. Saggio etc. 1831. Ardea. **Grallatores.**
- Ardeinae** C. Bonap. Syn. Vert. Syst. 1837. Ardea. **Ardeidae.**
- Ardeola** Boie Isis, 1822. Ardea. **Ardeidae.**
- Arenaria** Briss. Ornithol. 1760. Arenarius. **Scolopacidae.**
- Argala** (Leach Mss.) G. R. Gray Gen. of Birds 1840. Nom. propr. **Ardeidae.**
- Argus** Temm. Pig. et Gall. 1815. Nom. mythol. **Phasianidae.**
- Argya** Less. Tr. d'Ornithol. 1831. Nom. propr. **Turdidae.**
- Argyneae** Lafresn. Dict. Univ. d'H. n. 1, 1841. Argya. **Turdidae.**
- Arremon** Vieill. Anal. etc. 1816. ἀρόμων, tacitus. **Fringillidae.**
- Arremoninae** Lafresn. Dict. Univ. d'H. n. 1, 1841. Arremon. **Fringillidae.**
- Arrenga** Less. Tr. d'Ornithol. 1831. Vox barbar. **Turdidae.**
- Arses** Less. Tr. d'Ornithol. 1831. Nom. propr. **Musciapidae.**
- Artamia** I. Geoffr. Mém. Mus. 1832. ἀρταμος, mactator. **Ampelidae.**
- Artamus** Vieill. Anal. etc. 1816. ἀρταμος, mactator. **Ampelidae.**
- Arundinaceae** G. R. Gray Gen. of Birds 1840. Arundinaceus. **Sylviidae.**
- Arundinaceus** Less. Tr. d'Ornithol. 1831. Arundo. **Sylviidae.**
- Arundinicola** D'Orb. et Lafresn. Rev. zool. 1839. Arundo; colo.
- Ascalaphia** I. Geoffr. Mém. Mus. 1830. ἀσκάλαφος (nom. propr.) **Strigidae.**
- Ascalopax** Keys. et Bl. Eur. Wirbelth. 1840. ἀσκαλῆς, cruribus carens; ὀπάζω, urgeo. **Scolopacidae.**
- Asilus** Möhr. Av. Gen. 1752. Nom. propr. **Sylviidae.**
- Asio** Briss. Ornithol. 1760. Nom. propr. **Strigidae.**
- Asthenurus** Swains. Nat. Hist. of Birds 1837. ἀσθενής, infirmus; ἑρὰ, cauda. **Picidae.**
- Astrapia** Vieill. Anal. etc. 1816. ἀστραπή, fulgor. **Sturnidae.**
- Astur** Lacép. Mém. Mus. 1800—1801. Nom. propr. **Falconidae.**
- Astures** Naum. Deutsch. Vög. 1822. Astur. **Falconidae.**
- Asturina** Vieill. Anal. etc. 1816. Astur. **Falconidae.**
- Atagen** Möhr. Av. gen. 1752. (Vid. **Attagen.**) — **Tetraonidae.**
- Ateleopodes** Vieill. N. Dict. d'H. n. xxiv, 1818. ἀτελής, mancus; πῆς, pes. **Natatores.**
- Athene** Boie Isis, 1822. Nom. mythol. **Strigidae.**
- Atlapetes** Wagl. Isis, 1831. ἀτλας, timidus; πέτω, volito. **Fringillidae.**
- Attagen** (Briss.) Kaup Entw. G. Eur. Thierw. 1829. ἀτταγήν (nom. propr.) **Tetraonidae.**
- Attagenae** Naum. Deutsch. Vög. 1833. Attagen. **Tetraonidae.**
- Attagis** I. Geoffr. et Less. Cent. Zool. 1830. ἀττάγας (nom. propr.) **Chionidae.**
- Attila** Less. Tr. d'Ornithol. 1831. Nom. propr. **Ampelidae.**

- Aulacorampus** *G. R. Gray* Gen. of Birds 1840. ἀύλαξ, sulcus; ῥάμπος, rostrum. **Ramphastidae.**
- Aulacorhynchus** *Gould* Proc. Zool. Soc. 1834. ἀύλαξ, sulcus; ῥύγχος, rostrum. **Ramphastidae.**
- Aureoli** *Vieill.* N. Dict. d'H. n. xxiv, 1818. Aureolus. **Scansores.**
- Australasia** *Less.* Tr. d'Ornithol. 1831. Australis; Asia. **Psittacidae.**
- Averano** *Less.* Tr. d'Ornithol. 1831. Vox barbar. **Ampelidae.**
- AVES** *Linn.* Syst. Nat. 1735. Avis. . . . (Nomen classis.)
- Aviceda** *Swains.* Birds of W. Afr. I, 1837. Avis. **Falconidae.**
- Avocetta** *Briss.* Ornithol. 1760. Nom. propr. **Scolopactidae.**
- Avocettes** *Less.* Colibri etc. 1829. Avocetta. **Trochilidae.**
- Aythya** *Boie* Isis, 1822. αἰθυα (nom. propr.) **Anatidae.**
- Baccivorae** *G. R. Gray* Gen. of Birds 1840. Bacca; voro. **Coraciinae.**
- Baccivori** *Vieill.* N. Dict. d'H. n. xxiv, 1818. Bacca; voro. **Scansores.**
- Baccivoridae** *Lafresn.* Dict. univ. d'H. n. II, 1842. Bacca; voro. **Scansores.**
- Bahila** *Hodgs.* Ind. Rev. 1838. Vox barbar. **Sylviidae.**
- Balbusardus** *Ray* Syn. Meth. Av. 1713. Vox barbar. **Falconidae.**
- Balearica** *Briss.* Ornithol. 1760. Balearicus. **Ardeidae.**
- Banksianus** *Less.* Tr. d'Ornithol. 1831. Dic. BANKS. **Psittacidae.**
- Barbacou** *Levaill.* Ois. d'Afrique. 1800. Vox barbar. **Cuculidae.**
- Barbati** *Vieill.* N. Dict. d'H. n. xxiv, 1818. Barbatus. **Picidae.**
- Barbatula** *Less.* Rev. Zool. 1837. Barbatus.
- Barbions** *Less.* Tr. d'Ornithol. 1831. Barba. **Picidae.**
- Barbuseries** *Less.* Tr. d'Ornithol. 1831. ? **Picidae.**
- Barbusicae**
- Barita** *Cuv.* R. an. I, 1817. βαρύς, gravis. **Corvidae.**
- Barittinae** *C. Bonap.* Syn. Vert. Syst. 1837. Barita. **Corvidae.**
- Bartramia** *Less.* Tr. d'Ornithol. 1831. Nom. propr. **Scolopacidae.**
- Baryphonus** *Vieill.* Anal. etc. 1816. βαρύς, gravis; φωνή, vox. **Todidae.**
- Basilinna** *Boie* Isis, 1831. βασίλινα, regina. **Trochilidae.**
- Batara** *Azara* Vox barbar. **Laniadae.**
- Bathyrhynchus** *Macgill* Ind. Rev. 1838. βαθύς, profundus; ῥύγχος, rostrum. **Fringillidae.**
- Batis** *Boie* Isis, 1833. Nom. propr. **Muscicapidae.**
- Batrachostomus** *Gould* Proc. Zool. Soc. 1838. βάτραχος, rana; σόμα, os. **Caprimulgidae.**
- Baza** *Hodgs.* J. As. Soc. Beng. 1836. βάζω, garrus. **Falconidae.**
- Bellatrix** *Boie* Isis, 1831. Nom. propr. **Trochilidae.**
- Beloglossi** *Ranz.* βέλος, telum; γλωσσα, lingua. **Picidae.**
- Berniela** (*Antiq.*) *Steph.* Gen. Zool. 1824. Nom. propr. **Anatidae.**

- Bessonornis** *Smith* S. Afr. Journ. 1836. βήσσων, sylva; ὄρνις, avis. **Sylviidae.**
- Bethylus** *Cuv.* Règn. anim. I, 1817. *Nom. propr.* **Fringillidae.**
- Bhringa** *Hodgs.* Ind. Rev. 1837. *Vox barbar.* **Ampelidae.**
- Bhuchanga** *Hodgs.* Ind. Rev. 1837. *Vox barbar.* **Ampelidae.**
- Bias** *Less.* Tr. d'Ornithol. 1831. *Nom. mythol.* **Muscicapidae.**
- Bibia** (*Leach. Mss.*) *G. R. Gray* Gen. 1840. *Nom. propr.* (? βιβιάζω, garrus.) **Ardidae.**
- Bibilis** *Less.* Compl. Buff. 1837. βιβίλις (*nom. propr.*)
- Bidens** *Spix* Av. Brasil. 1824. *Nom. propr.* **Falconidae.**
- Biziura** (*Leach*) *Steph.* Gen. Zool. 1824. **Anatidae.**
- Blechropus** *Swains.* Nat. Hist. of Birds 1837. βλήχρος, debilis; πῆς, pes. **Muscicapidae.**
- Bombycilla** (*Briss.*) *Vieill.* Ois. Amér. sept. 1807. *Bombyx.* **Ampelidae.**
- Bombycillinae** *Swains.* Nat. Hist. of Birds 1837. *Bombycilla.* **Ampelidae.**
- Bombyciphora** *Meyer* Taschenb. 1810. βόμβυξ, serica; φορέω, fero. **Ampelidae.**
- Bombycivora** *Temm.* Man. d'Ornithol. 1815. *Bombyx; voro.* **Ampelidae.**
- Bonasa** (*Briss.*) *Steph.* Gen. Zool. 1819. *Nom. propr.* **Tetraonidae.**
- Bonasia** *Bonap.* Lyc. of N. Y. 1828. *Nom. propr.* **Phasianidae.**
- Boschas** *Swains.* Nat. Hist. of Birds 1837. *Nom. propr.* **Anatidae.**
- Boscis** *Brehm* Isis, 1828. *Nom. propr.* **Sturnidae.**
- Botaurus** *Steph.* Gen. Zool. 1819. *Bos; taurus.* **Ardidae.**
- Brachylophus** *Swains.* Nat. Hist. of Birds 1837. βραχύς, brevis; λόφος, collum. **Picidae.**
- Brachyotus** *Gould* Zool. of Beagle 1837. βραχύς, brevis; οὖς, auris. **Strigidae.**
- Brachypetes** *Swains.* Nat. Hist. of Birds 1837. βραχύς, brevis; πέτω, volo. **Halcyonidae.**
- Brachypodes** *Brehm* Deutsch. Vögel 1831. βραχύς, brevis; πῆς, pes. **Aves.**
- Brachypodinae** *Swains.* Nat. Hist. of Birds 1837. βραχύς, brevis; πῆς, pes. **Merulidae.**
- Brachypterasias** *Lafresn.* Mag. de Zool. 1834. βραχύς, brevis; πτερόν, ala; ἀκμή, acumen. **Todidae.**
- Brachypterae** *Cuv.* Règn. anim. I, 1817. *Brachypterus.* **Natatores.**
- Brachypteri** *Dumér.* Zool. Anal. 1806. *Brachypterus.* **Grallatores.**
- Brachypternus** (*Strickl.*) *G. R. Gray* Gen. of Birds 1841. βραχύς, brevis; πτέρνα, calx. **Picidae.**
- Brachypterus** *Less.* Compl. Buff. 1837. βραχύς, brevis; πτερόν, ala. **Falconidae.**
- Brachypteryx** *Horsf.* Linn. Trans. 1820. βραχύς, brevis; πτέρυξ, penna. **Turdidae.**
- Brachyptrallus** *Lafresn.* Rev. Zool. 1840. βραχύς, brevis; πτερόν, ala; Rallus. **Rallidae.**
- Brachypus** *Swains.* Zool. Joura. 1824. βραχύς, brevis; πῆς, pes. **Turdidae.**
- Brachyramphus** *Brandt* Mém. Ac. Pét. 1837. βραχύς, brevis; ῥάμπος, rostrum. **Alcidae.**
- Brachystoma** *Swains.* Nat. Hist. of Birds 1837. βραχύς, brevis; σόμα, os. **Corvidae.**
- Brachyurus** *Thunb.* βραχύς, brevis; ὑρά, cauda. **Turdidae.**
- Braconyx** *Swains.* Nat. Hist. of Birds 1837. βραχύς, brevis; ὄνυξ, unguis. **Fringillidae.**

- Bradyptetus** Swains. Nat. Hist. of Birds 1837. βραδύς, tardus; πτήμη, volo. **Sylviidae.**
- Branta** Boie Isis, 1822. Vox barbar.
- Brenta** Briss. Ornithol. 1760. βρένδος, avis species. **Anatidae.**
- Breves** Less. Tr. d'Ornithol. 1831. Brevis. **Scansores.**
- Brevipedes** Scop. Introd. Hist. nat. 1777. Brevis; pes. **Scutipèdes.**
- Brevipennes** Dumér. Zool. Anal. 1806. Brevis; penna. **Grallatores.**
- Brevirostri** (Cuv.) Daud. Dict. Sc. n. Brevis; rostrum. **Grallatores.**
- Brotogeris** Vig. Zool. Journ. 1826. βροτός, mortalis; γήρυς, vox. **Psittacidae.**
- Bubalornis** Smith S. Afr. Journ. 1836. βύβαλος, bubalis; ὄρνις, avis. **Fringillidae.**
- Bubo** Cuv. Règn. anim. I, 1817. Nom. propr. **Strigidae.**
- Buboninae** Swains. Nat. Hist. of Birds 1837. Bubo. **Strigidae.**
- Bubutus** Less. Tr. d'Ornithol. 1831. Bubo; otus. **Cuculidae.**
- Bucco** Linn. Syst. Nat. XII, 1766. Nom. propr. **Picidae.**
- Buccoinae** Swains. Nat. Hist. of Birds 1837. Bucco. **Picidae.**
- Buconidae** Pr. Max Beitr. z. Naturg. Br. 1833. Bucco. **Picidae.**
- Buconinae** C. Bonap. Saggio etc. 1831. Bucco. **Picidae.**
- Buceridae** (Leach) C. Bonap. Saggio etc. 1831. Buceros. **Scansores.**
- Buceridées** Less. Tr. d'Ornithol. 1831. Buceros. **Scansores.**
- Bucerontidae** C. Bonap. Syn. Vert. Syst. 1837. Buceros. **Scansores.**
- Buceros** Linn. Syst. Nat. 1748. βύκερος, bovina cornua gerens. **Buceridae.**
- Bucerontinae** C. Bonap. Syn. Vert. Syst. 1837. Buceros. **Scansores.**
- Bucia** Hodgs. J. As. Soc. Beng. 1836. Nom. propr. **Meropidae.**
- Bucklandium** Ken. Icon. sect. . . Dic. BUCKLAND.
- Bucorvus** Less. Tr. d'Ornithol. 1831. βῆς, bos; corvus. **Buceridae.**
- Budytes** Cuv. Règn. anim. I, 1817. βῆς, bos; δούτης, urinator. **Sylviidae.**
- Bulaca** Hodgs. J. As. Soc. Beng. 1837. Vox barbar. **Strigidae.**
- Buphaga** Linn. Syst. Nat. XII, 1766. βεφάγος, vorax. **Sturnidae.**
- Buphagea** Less. Tr. d'Ornithol. 1831. Buphaga. **Scansores.**
- Buphaginae** Swains. Nat. Hist. of Birds 1837. Buphaga. **Sturnidae.**
- Buphagus** Briss. Ornithol. 1760. βεφάγος, vorax. **Sturnidae.**
- Buphus** Boie Isis, 1826. ? **Ardeidae.**
- Burhinus** Ill. Prod. Syst. M. et Av. 1811. βῆς, bos; ῥίν, nasus. **Charadriidae.**
- Burrhinus** Less. Rev. Zool. 1839. βῆς, bos; ῥίν, nasus. **Charadriidae.**
- Busarellus** Lafresn. Rev. Zool. 1839. Nom. propr. **Falconidae.**
- Butaëtes** Less. Tr. d'Ornithol. 1831. Buteo; ἀστός, aquila (vox hybrid.) **Falconidae.**
- Butalis** Boie Isis, 1826. ? **Muscicapidae.**

- Butaurus** Less. Tr. d'Ornithol. 1831. βῦς; ταῦρος. **Ardeidae.**
- Buteae** G. R. Gray Gen. of Birds 1840. Buteo. **Falconidae.**
- Buteo** Cuv. Anat. comp. 1799—1800. Nom. propr. **Falconidae.**
- Buteogallus** Less. Tr. d'Ornithol. 1831. Buteo; gallus. **Falconidae.**
- Buteones** Naum. Deutsch. Vög. 1822. Buteo. **Falconidae.**
- Buteoninae** Swains. Nat. Hist. of Birds II, 1837. Buteo. **Falconidae.**
- Butor** Swains. Nat. Hist. of Birds 1837. Nom. propr. (gallic.) **Ardeidae.**
- Cacatoës** . . . (Vid. **Cacatua**.) — **Psittacidae.**
- Cacatua** Briss. Ornithol. 1760. Vox barbar. **Psittacidae.**
- Cacatuinae** G. R. Gray Gen. of Birds 1840. Cacatua. **Psittacidae.**
- Caccabis** Kaup Entw. G. Eur. Thierw. 1829. κακκάβια, perdix. **Tetraonidae.**
- Cachinna** Flem. Phil. of Zool. 1822. Cachinno. **Falconidae.**
- Cacicus** Cuv. Anat. comp. 1799.—1800. Nom. propr. **Sturnidae.**
- Cactornis** Gould Zool. of Beagle 1837. κάκτος, cactus; ὄρνις, avis. **Fringillidae.**
- Caereba** Vieill. Ois. Am. sept. 1807. Vox barbar. **Nectarinidae.**
- Caerebinae** C. Bonap. Syn. Vert. Syst. 1837. Caereba. **Nectarinidae.**
- Caïcas** Less. Tr. d'Ornithol. 1831. Vox barbar. **Psittacidae.**
- Cairina** Flem. Phil. of Zool. 1822. Nom. propr. **Anatidae.**
- Calceas** G. R. Gray Gen. of Birds 1840. καλός, pulcher; οἴνας, columba. **Columbidae.**
- Calamanthus** Gould Proc. Zool. Soc. Lond. 1837. κάλαμος, calamus; ἄνθος, flos. **Sylviidae.**
- Calamodus** Kaup Entw. G. Eur. Thierw. 1829. κάλαμος, calamus; ἄδω, delector. **Sylviidae.**
- Calamodyta** C. Bonap. List of Eur. a. Am. Birds 1838. κάλαμος, calamus; δύνω, immergo. **Sylviidae.**
- Calamodytae** Naum. Deutsch. Vög. 1823. Calamodyta. **Sylviidae.**
- Calamoherpe** Boie Isis, 1822. κάλαμος, calamus; ἔρω, repo. **Sylviidae.**
- Calamoherpinae** C. Bonap. Syn. Vert. Syst. 1837. Calamoherpe. **Sylviidae.**
- Calamophilus** (Leach Mss.) Steph. Gen. Zool. 1825. κάλαμος, calamus; φιλέω, amo. **Sylviidae.**
- Calamospiza** C. Bonap. List of Eur. a. Am. Birds 1838. κάλαμος, calamus; σπίζω, fringultio. **Fringill.**
- Calandra** Less. Compl. Buff. 1837. κάλανδρα (nom. propr.) **Fringillidae.**
- Calandrella** Kaup Entw. G. Eur. Thierw. 1829. Calandra. **Fringillidae.**
- Calao** Cuv. Règn. anim. I, 1817. Vox barbar. **Buceridae.**
- Calendula** (Briss.) Swains. Nat. Hist. of Birds 1837. Nom. propr. **Fringillidae.**
- Calidris** Cuv. Anat. comp. 1799—1800. Nom. propr. **Scolopacidae.**
- Callipyga** Hodgs. J. As. Soc. Beng. 1841. καλός, pulcher; πυγή, podex. **Ampelidae.**
- Callaeas** Forst. Enchirid. Hist. nat. 1788. κάλλαιον, palea. **Corvidae.**
- Callichen** Brehm Deutsch. Vög. 1831. καλός, pulcher; χήν, anas. **Anatidae.**
- Calliope** Gould Birds of Eur. 1836. Nom. mythol. **Sylviidae.**

- Callipepla** *Wagl. Isis, 1832. καλός, pulcher; κάλος, pepulum. Tetraonidae.*
- Calliphox** *Boie Isis, 1831. καλός, pulcher; φοξός, acuminatus. Trochilidae.*
- Calliste** *Boie Isis, 1826. Nom. mythol. Fringillidae.*
- Callocephalon** *Less. Compl. Buff. 1837. καλός, pulcher; κεφαλή, caput.*
- Calobates** *Temm. Pl. col. d'Ois. II, 1838. καλοβάτης, grallator. Cuculidae.*
- Calobates** *Kaup Entw. G. Eur. Thierw. 1829. καλοβάτης, grallator. Sylviidae.*
- Calocitta** *G. R. Gray Gen. of Birds 1841. καλός, pulcher; κίττα, pica.*
- Calodera** *Gould Proc. Zool. Soc. 1836. καλός, pulcher; δέρη, collum. Sturnidae.*
- Calopsitta** *Less. Tr. d'Ornithol. 1831. καλός, pulcher; ψιττα, clamor. Psittacidae.*
- Caloramphus** *Less. Rev. Zool. 1839. καλός, pulcher; ράμπος, rostrum. Picidae.*
- Calospiza** *G. R. Gray Gen. of Birds 1840. καλός, pulcher; σπίζω, fringultio. Fringillidae.*
- Calothorax** *G. R. Gray Gen. of Birds 1840. καλός, pulcher; θώραξ, thorax. Trochilidae.*
- Calurus** *Swains. Nat. Hist. of Birds 1837. καλός, pulcher; ἔρα, cauda. Trogonidae.*
- Calvifrons** *Daud. Mém. Mus. . . . Calvus; frons.*
- Calyptomena** *Raffl. Linn. Trans. 1821. καλύπτω, celo; μηνή, luna. Ampelidae.*
- Calyptorhynchus** *Vig. et Horsf. Linn. Trans. 1826. καλύπτω, celo; ῥύγχος, rostrum. Psittacidae.*
- Calyptura** *Swains. Nat. Hist. of Birds 1837. καλύπτω, celo; ἔρα, cauda. Ampelidae.*
- Camarhynchus** *Gould Zool. of Beagle 1837. καμάρια, fornix; ῥύγχος, rostrum. Fringillidae.*
- Campephaga** *Vieill. Anal. etc. 1816. κάμψη, eruca; φάγω, comedo. Ampelidae.*
- Campephaginae** *G. R. Gray Gen. of Birds 1840. Campephaga. Ampelidae.*
- Campephilus** *G. R. Gray Gen. of Birds 1840. κάμψη, eruca; φιλέω, amo. Picidae.*
- Campestris** *Ill. Prod. Syst. M. et Av. 1811. Campestris. Cursores.*
- Campethera** *G. R. Gray Gen. of Birds 1841. κάμψη, eruca; θηράω, venor.*
- Campicola** *Swains. Zool. Journ. 1827. Campus; colo. Sylviidae.*
- Campolaimus** *G. R. Gray Gen. of Birds 1841. καμπτός, flexibilis; λαίμος, guttur.*
- Camptorhynchus** *Eyton Monogr. Anat. 1831. καμπτός, flexibilis; ῥύγχος, rostrum. Trochilidae.*
- Campylops** *Licht. καμπύλος, aduncus; ὄψ, facies.*
- Campylopterus** *Swains. Zool. Journ. 1827. καμπύλος, aduncus; πτερὸν, ala. Trochilidae.*
- Campylorhynchus** *Spix Av. Brasil. 1824. καμπύλος, aduncus; ῥύγχος, rostrum. Turdidae.*
- Cancerofagus** *Barrère Ornithol. sp. nov. 1745. Cancer; φάγω. (Vox hybr.) Ardeidae.*
- Cancroma** *Linn. Syst. Nat. XII, 1766. Nom. propr. Ardeidae.*
- Cancrominae** *C. Bonap. Syn. Vert. Syst. 1837. Cancroma. Ardeidae.*
- Cannabina** *Brehm Isis, 1828. Cannabis. Fringillidae.*
- Canori** *Ill. Prod. Syst. M. et Av. 1811. Canorus. Sylviidae.*
- Canutus** *(Briss.) Brehm Isis, 1830. Nom. propr. Scolopacidae.*
- Capito** *Vieill. Anal. etc. 1816. Nom. propr. Halcyonidae.*

- Capitonidae** C. Bonap. Syn. Vert. Syst. 1837. *Capito*. **Halcyonidae**.
- Capitoninae** C. Bonap. Syn. Vert. Syst. 1837. *Capito*. **Halcyonidae**.
- Caprimulgidae** C. Bonap. Syn. Vert. Syst. 1837. *Caprimulgus*. **Fissirostres**.
- Caprimulginae** C. Bonap. Syn. Vert. Syst. 1837. *Caprimulgus*. **Caprimulgidae**.
- Caprimulgus** Linn. Syst. Nat. XII, 1766. *Capra*, *mulgeo*. **Caprimulgidae**.
- Caracara** Cuv. Rég. anim. I, 1817. *Vox barbar*. **Falconidae**.
- Caracaridae** D'Orb et Lafresn. Mag. de Zool. 1836. *Caracara*. **Falconidae**.
- Carbo** Lactp. Mém. Institut. 1800—1801. *Nom. propr.* **Pelecanidae**.
- Carbonarius** Kaup Entw. G. Eur. Thierw. 1829. *Carbo*. **Picidae**.
- Cardinalis** C. Bonap. Saggio etc. 1831. *Nom. propr.* **Fringillidae**.
- Carduells** Briss. Ornithol. 1760. *Nom. propr.* (*carduus*.) **Fringillidae**.
- Cariama** Briss. Ornithol. 1760. *Vox barbar*. **Ardeidae**.
- Carina** Eytou Monogr. Anat. 1838. *καρίνη*, *præfica*. **Anatidae**.
- Carine** Kaup Entw. G. Eur. Thierw. 1829. *καρίνη*, *præfica*. **Strigidae**.
- Carnifex** Sundev. Vetensk. Acad. 1836. *Nom. propr.*
- Carunculati** Vieill. N. Dict. d'H. n. XXIV, 1818. *Caruncula*. = **Glaucopinae**.
- Carpococcyx** G. R. Gray Gen. of Birds 1840. *καρπός*, *fructus*; *κόκκυξ*, *cuculus*. **Cucullidae**.
- Carpodacus** Kaup Entw. G. Eur. Thierw. 1829. *καρπός*, *fructus*; *δάκνω*, *mordeo*. **Fringillidae**.
- Carpophaga** Selby Nat. Libr. 1835. *καρπός*, *fructus*; *φάγω*, *comedo*. **Columbidae**.
- Carvanaca** Hodgs. J. As. Soc. Beng. 1836. *Vox barbar*. **Charadriidae**.
- Caryocatactes** Möhr. Av. Gen. 1752. *καρυοκατάκτης*, *nucifragus*. **Corvidae**.
- Casarea** C. Bonap. List of Eur. and Amer. Birds 1838. *Nom. propr.* **Anatidae**.
- Casmarhynchus** Temm. Man. d'Ornithol. 1820. *χάσμα*, *hiatus*; *ρόγχος*, *rostrum*. **Ampelidae**.
- Casarius** Bont. Hist. Anim. 1658. *Nom. propr.* **Struthionidae**.
- Cassicus** Swains. Zool. Journ. 1827. *Cassicus*. **Sturnidae**.
- Cassius** Cuv. Rég. anim. I, 1817. *Nom. propr.* **Sturnidae**.
- Cassidix** Less. Tr. d'Ornithol. 1831. *Cassis*. **Sturnidae**.
- Casuarii** Kaup Das Thierreich. 1836. *Casuarium*. **Struthionidae**.
- Casuarium** Linn. Syst. Nat. 1735. *Nom. propr.* **Struthionidae**.
- Catarracta** Ray Syn. Meth. Av. 1713. *καταρράκτης* (*nom. propr.*) **Laridae**.
- Catarrhactes** Briss. Ornithol. 1760. *καταρράκτης* (*nom. propr.*) **Aleidae**.
- Catharista** Vieill. Anal. etc. 1816. *καθαρίτω*, *mundo*. **Vulturidae**.
- Cathartes** Ill. Prod. Syst. M. et Av. 1811. *καθαρίτης*, *purgans*. **Vulturidae**.
- Cathartinae** Lafresn. Rev. Zool. 1829. *Cathartes*. **Vulturidae**.
- Catheturus** Swains. Nat. Hist. of Birds II, 1837. *κάθετος*, *depressus*; *σφα*, *cauda*. **Palamedidae**.
- Catoptrophorus** C. Bonap. Ann. Lyc. N. Y. 1828. *κάτοπτρον*, *speculum*; *φορτώ*, *fero*. **Scolopacid**.

- Ceblepyrinae** Swains. Nat. Hist. of Birds 1837. *Ceblepyris*. **Ampelidae.**
- Ceblepyris** Cuv. Règn. anim. 1, 1817. κέβλη, caput; πῦρ, ignis. **Ampelidae.**
- Cecropis** Boie Isis, 1826. Nom. mythol. **Hirundinidae.**
- Cela** Möhr. Av. Gen. 1752. Nom. propr.
- Celeinae** G. R. Gray Gen. of Birds 1840. *Celeus*. **Picidae.**
- Celeus** Boie Isis, 1831. κήλειος, caelestis. **Picidae.**
- Cenchramus** Möhr. Av. Gen. 1752. κενχράμις, fragmenta fici.
- Cenoramphes** Dumér. Zool. anal. 1808. κενός, cassus; ῥάμπος, rostrum. **Scansores.**
- Centrophanes** Kaup Entw. G. Eur. Thierw. 1829. κεντρον, aculeus; φανός, clarus. **Fringillidae.**
- Centrocercus** Swains. Faun. Bor. Am. 1831. κεντρον, aculeus; κέρκος, cauda. **Tetraonidae.**
- Centropinae** G. R. Gray Gen. of Birds 1840. *Centropus*. **Cuculidae.**
- Centropus** Ill. Prod. Syst. M. et Av. 1811. κεντρον, aculeus; πῆς, pes. **Cuculidae.**
- Centrourus** Swains. Nat. Hist. of Birds 1837. κεντρον, aculeus; ῥα, cauda. **Psittacidae.**
- Centrurus** Strickl. Ann. of Nat. Hist. 1841. κεντρον, aculeus; ῥα, cauda. **Psittacidae.**
- Centurus** Swains. Nat. Hist. of Birds 1837. . . . **Picidae.**
- Cephalopterus** Geoffr. Ann. Mus. XIII, 1809. κεφαλή, caput; πτερόν, ala. **Corvidae.**
- Cephalotus** Duvet. Tabl. élém. d'H. n. 1802. κεφαλωτός, capitatus.
- Cephus** Cuv. Règn. anim. 1, 1817. (Vid. *Cephus* Möhr.) — **Alcidae.**
- Cephus** Möhr. Av. Gen. 1752. κέπος (nom. propr.) **Alcidae.**
- Cephus** Wagl. Syst. Av. 1837. κέπος (nom. propr.) **Ardeidae.**
- Ceratoblepharus** Brandt Descript. et Icon. 1836. κέρας, cornu; βλεφαρον, palpebra. **Alcidae.**
- Ceratorhyncha** (C. Bonap.) G. R. Gray Gen. of Birds 1840. κέρας, cornu; ῥύγχος, rostrum. **Alcidae.**
- Ceratorrhina** C. Bonap. Saggio etc. 1831. κέρας, cornu; ῥιν, nasus. **Alcidae.**
- Cerchneis** Boie Isis, 1826. κερκίης (Aristoph.) **Falconidae.**
- Cercibis** Wagl. Isis, 1832. κέρκος, cauda; ἰβίς, ibis. **Ardeidae.**
- Cerconectes** Wagl. Isis, 1832. κέρκος, cauda; νήκτης, natator. **Anatidae.**
- Cercotrichas** Boie Isis, 1831. κέρκος, cauda; τρυχάς, turdi species. **Sylviidae.**
- Cereopsinae** G. R. Gray Gen. of Birds 1840. *Cereopsis*. **Anatidae.**
- Cereopsis** Lath. Ind. Orn. Suppl. 1790. κηρός, cera; ὄψις, facies. **Anatidae.**
- Cerionis** Swains. Nat. Hist. of Birds 1837. κηρός, cera; ὄπις, avis. **Phasianidae.**
- Cerorhyncha** C. Bonap. Ann. Lyc. N. Y. 1828. κηρός, cera; ῥύγχος, rostrum. **Alcidae.**
- Certhia** Linn. Syst. Nat. 1766. Nom. propr. **Certhidae.**
- Certhiaceae** Nitzsch Pterylograph. 1840. *Certhia*. **Scansores.**
- Certhiadae** Less. Tr. d'Ornithol. 1831. *Certhia*. **Scansores.**
- Certhianae** Swains. Nat. Hist. of Birds 1837. *Certhia*. **Certhidae.**
- Certhidae** C. Bonap. Saggio etc. 1831. *Certhia*. **Scansores.**

- Certhidea** Gould Zool. Mag. 1837. *Certhia*. **Fringillidae.**
- Certhinae** C. Bonap. Saggio etc. 1831. *Certhia*. **Certhidae.**
- Certhilauda** Swains. Zool. Journ. 1827. *Certhia*; *alauda*. **Fringillidae.**
- Certhiola** Sundev. Vet. Acad. Handl. 1835. *Certhia*. **Nectarinidae.**
- Certhionyx** Luss. Tr. d'Ornithol. 1831. *Certhia*; *δρυξ*, unguis. **Nectarinidae.**
- Cervirostra** Brehm Deutsch. Vög. 1831. *Cervus*; *rostrum*. **Fringillidae.**
- Ceryle** Boie Isis, 1828. *κηρύλος* (nom. propr.). **Halcyonidae.**
- Cetophaga** Luss. Tr. d'Ornithol. 1831. *Cet.* ?; *φάγω*, comedo. **Muscicapidae.**
- Cettia** C. Bonap. List of Eur. a. Am. B. 1838. *Di.* CETTI. **Sylviidae.**
- Ceyx** Lacép. Mém. Instit. 1800—1801. *Nom.* mythol. **Halcyonidae.**
- Chacura** Hodgs. Ind. Rev. 1837. *Vox* barbar. **Tetraonidae.**
- Chaemepelia** Swains. Nat. Hist. of Birds 1837. (Vid. **Chamaepella**.) **Columbidae.**
- Chaetoblemma** Swains. Nat. Hist. of Birds II, 1837. *χαίτη*, juba; *βλέμμα*, aspectus. **Lanidae.**
- Chaetops** Swains. Nat. Hist. of Birds 1837. *χαίτη*, juba; *ὤψ*, facies. **Turdidae.**
- Chaetopus** Swains. Nat. Hist. of Birds 1837. *χαίτη*, juba; *πῦς*, pes. **Tetraonidae.**
- Chaetura** Steph. Gen. Zool. 1825. *χαίτη*, juba; *οὐρά*, cauda. **Hirundinidae.**
- Chaitaris** Hodgs. J. As. Soc. Beng. 1841. *χαίτη*, juba; *ἀρίς*, terebra? **Sylviidae.**
- Chalcites** Less. Tr. d'Ornithol. 1831. *χαλκίτης* (nom. propr.) **Cuculidae.**
- Chalcophanes** Wagl. Syst. Av. 1827. *χαλκοφανής*, æneus. **Sturnidae.**
- Chalybaeus** Cuv. Règn. anim. I, 1829. *Chalybs*. **Corvidae.**
- Chamaepella** Swains. Zool. Journ. 1827. *χαμαί*, humi; *πέλινα*, avis species. **Columbidae.**
- Chamaepetes** Wagl. Isis, 1833. *χαμαιπετής*, humi jacens. **Cracidae.**
- Chamaeza** Vig. Zool. Journ. 1825. *χαμαί*, humi; *ἴζω*, consido. **Turdidae.**
- Chaptia** Hodgs. Ind. Rev. 1837. ?
- Charadriidae** Swains. Nat. Hist. of Birds 1837. *Charadrius*. **Grallatores.**
- Charadrianae** G. R. Gray Gen. of Birds 1840. *Charadrius*. **Charadriidae.**
- Charadriidae** C. Bonap. Saggio etc. 1831. *Charadrius*. **Grallatores.**
- Charadrii** Kaup Das Thierreich. 1836. *Charadrius*. **Charadriidae.**
- Charadriinae** C. Bonap. Syn. Vert. Syst. 1827. *Charadrius*. **Charadriidae.**
- Charadrius** Linn. Syst. Nat. 1748. *χαραδριός* (nom. propr.) **Charadriidae.**
- Charmosyna** Wagl. Monogr. Psittac. 1835. *χαρμόσυνος*, hilaris. **Psittacidae.**
- Chaulelasmus** Bonap. List of Eur. a. Am. Birds 1838. *χαῦλος*, inflatus; *εἰλασμός*, incessus. **Anatidae.**
- Chauliodus** Swains. Penn. Bor. Am. 1831. *χαυλιόδους*, dentes exsertos habens. **Anatidae.**
- Chauna** Ill. Prod. Syst. M. et Av. 1811. *χαῦνος*, superbus. **Palamedeidae.**
- Chaunonotus** G. R. Gray Mag. of Nat. Hist. 1837. *χαῦνος*, superbus; *πῶτος*, dorsum. **Lanidae.**
- Cheledromus** Rüpp. Monogr. Old. 1837. *χέλλος*, labium; *δρόμος*, cursus. **Charadriidae.**

- Chalcimonea** Kaup Entw. G. Eur. Thierw. 1829. χειμών, hiems. *Laridae*.
- Chelidis** Glog. Observat. 1827. χελυς, lyra? *Ampelidae*.
- Chelidon** Boie Isis, 1822. χελιδών, hirundo. *Hirundinidae*.
- Chelidones** Mey. u. Wolf Taschenb. 1810. Chelidon. = *Hirundinidae*.
- Chelidoptera** Gould Proc. Zool. Soc. 1836. χελιδών, hirundo; πτερόν, ala. *Halcyonidae*.
- Chen** Boie Isis, 1822. χήν, anser. *Anatidae*.
- Chenalopex** Steph. Gen. Zool. 1824. χήν, anser; αλώπηξ, vulpes. *Anatidae*.
- Cheniscus** (Brooke Mas.) G. R. Gray Gen. of Birds 1840. χηνίσκος, anserculus. *Anatidae*.
- Chenopsis** Wagl. Isis 1832. χήν, anser; ὄψ, facies. *Anatidae*.
- Chetusia** C. Bonap. Faun. Ital. 1839. ?
- Chibia** Hodgs. Ind. Rev. 1837. ?
- Chimerina** Eschsch. Zool. Atl. 1829. Chimera. *Alcidae*.
- Chionidae** C. Bonap. Saggio etc. 1831. Chionis. *Grallatores*.
- Chionididae** C. Bonap. Syn. Vert. Syst. 1837. Chionis. *Grallae*.
- Chionidinae** C. Bonap. Syn. Vert. Syst. 1837. Chionis. *Chionidae*.
- Chionis** Forst. Enchirid. Hist. nat. 1788. χιών, nix. *Chionidae*.
- Chinospina** Kaup Entw. G. Eur. Thierw. 1825. *Fringillidae*.
- Chizaeris** Wagl. Syst. Av. 1827. χιζή, scissura; ῥίς, nasus. *Musophagidae*.
- Chlamydera** Gould Proc. Zool. Soc. 183 . . χλαμύς, chlamys; δέση, collum. *Sturnidae*.
- Chlamydotis** Less. Rev. Zool. 1839. χλαμύς, chlamys; ἄς, auris. *Struthionidae*.
- Chloephaga** Eyton Monogr. Anat. 1838. χλόη, herba graminis; φάγω, comedo. *Anatidae*.
- Chlorion** Temm. Pl. col. d'Ois. 1838. Nom. propr. (χλωρίων.) *Fringillidae*.
- Chloris** Mähr. Gen. Av. 1752. Nom. mythol. *Fringillidae*.
- Chloris** Boie Isis, 1826. Nom. mythol. *Sylviidae*.
- Chlorisoma** Swains. Nat. Hist. of Birds 1837. χλωρός, virescens; σῶμα, corpus. *Turdidae*.
- Chloronerpes** Swains. Nat. Hist. of Birds 1837. χλωρός, virescens; ἔρπω, repo. *Picidae*.
- Chloropsis** Jard. a. Selby Ill. of Ornith. 182 . . χλωρός, virescens; ὄψις, facies. *Meliphagidae*.
- Chloropygia** Swains. Nat. Hist. of Birds 1837. χλωρός, virescens; πυγή, podex. *Todidae*.
- Chlorospiza** C. Bonap. Saggio etc. 1831. γλωρός, virescens; σιζα, fringilla. *Fringillidae*.
- Chondestes** Swains. Faun. Bor. Am. 1831. ? *Fringillidae*.
- Chopsis** Less. Tr. d'Ornithol. 1831. κόπις, garrulus (?). *Turdidae*.
- Chordelles** Swains. Faun. Bor. Am. 1831. ? *Cuprimulgidae*.
- Choristopus** Eyton Monogr. Anat. 1838. χωριστός, separatus; πῆς, pes. *Anatidae*.
- Chorlitos** D'Azara
- Choucaleyon** Less. Tr. d'Ornithol. 1831. Choucas; alcyon. *Halcyonidae*.
- Choucaris** (Buff.) Less. Tr. d'Ornithol. 1831. Choucas. *Sylviidae*.

- Choncas** Cuv. Règn. anim. 1, 1817. *Vox barbar.* **Corvidae.**
- Chourtka** Victor Bull. Acad. Pét. 1840. *Vox barbar.*
- Chroecocephalus** Strickl. Ann. of Nat. Hist. 1841. *χρoια*, color; *κεφαλη*, caput. **Laridae.**
- Chroicocephalus** Eyton Brit. Birds 1836. *χρoια*, color; *κεφαλη*, caput. **Laridae.**
- Chrysocecyx** Boie Isis, 1826. *χρυσος*, aurum; *κοκκυξ*, cuculus. **Cuculidae.**
- Chrysecoma** Steph. Gen. Zool. 1825. *χρυσος*, aurum; *κομη*, coma.
- Chrysolampis** Boie Isis, 1831. *χρυσος*, aurum; *λαμπω*, fulgeo. **Trochilidae.**
- Chrysolophus** J. E. Gray *χρυσος*, aurum; *λοφος*, crista. **Phasianidae.**
- Chrysolophus** Swains. Nat. Hist. of Birds 1837. *χρυσος*, aurum; *λοφος*, crista. **Muscicapidae.**
- Chrysomitris** Boie Isis, 1828. *χρυσος*, aurum; *μιτρα*, mitra. **Fringillidae.**
- Chrysomus** Swains. Nat. Hist. of Birds 1837. *χρυσος*, aurum; *ωμος*, humerus. **Sturnidae.**
- Chrysonotus** Swains. Nat. Hist. of Birds 1837. *χρυσος*, aurum; *νωτος*, dorsum. **Picidae.**
- Chrysopteryx** Swains. Faun. Bor. Am. 1831. *χρυσος*, aurum; *πτερυξ*, penna. **Ampelidae.**
- Chrysoptilus** Swains. Faun. Bor. Am. 1831. *χρυσος*, aurum; *πιλον*, ala. **Picidae.**
- Chrysothis** Swains. Nat. Hist. of Birds 1837. *χρυσος*, aurum; *δς*, auris. **Psittacidae.**
- Chrysures** Less. Colibri etc. 1829. *χρυσος*, aurum; *ερα*, cauda. **Trochilidae.**
- Cia** Kaup Entw. G. Eur. Thierw. 1829. *Nom. mythol.* **Fringillidae.**
- Ciccaba** Wagl. Isis, 1832. ? **Strigidae.**
- Cichla** Wagl. Syst. Avium 1827. *Nom. propr.* (*κίχλη*.) **Turdidae.**
- Cichloides** Kaup Entw. G. Eur. Thierw. 1829. *Cichla.* **Turdidae.**
- Ciccinnurus** Vieill. Anal. etc. 1816. *κίκιννος*, cincinnus; *ερα*, cauda. **Corvidae.**
- Ciconia** Linn. Syst. Nat. 1735. *Nom. propr.* **Ardidae.**
- Ciconinae** C. Bonap. Syn. Vert. Syst. 1837. *Ciconia.* **Ardidae.**
- Cinclidia** Gould Proc. Zool. Soc. 1837. *Cinclus.* **Turdidae.**
- Cinclinae** C. Bonap. Syn. Vert. Syst. 1837. *Cinclus.* **Turdidae.**
- Cinclocerthia** G. R. Gray Gen. of Birds 1840. *Cinclus*; *certhia.* **Certhidae.**
- Cinclodes** G. R. Gray Gen. of Birds 1840. *κίγκλος*, cinclus. **Certhidae.**
- Cincloramphus** Gould Proc. Zool. Soc. 1837. *κίγκλος*, cinclus; *ράμπος*, rostrum. **Sylviidae.**
- Cinclosoma** Vig. a. Horsf. Linn. Trans. 1825. *κίγκλος*, cinclus; *σῶμα*, corpus. **Turdidae.**
- Cinclus** Möhr. Av. Gen. 1752. *κίγκλος* (*nom. propr.*) **Charadriidae.**
- Cinclus** Bechst. Gem. Naturg. 1802. *κίγκλος* (*nom. propr.*) **Turdidae.**
- Cinnamolegus** Less. Ois. d. Parad. 1835. *κινναμον*, cinnamomum; *λέγω*, colligo. **Upupidae.**
- Cinnyricinclus** Less. Rev. Zool. 1840. *Cinnyris*; *cinclus.* **Nectarinidae.**
- Cinnyridae** Swains. Nat. Hist. of Birds 1837. *Cinnyris.* **Nectarinidae.**
- Cinnyrinae** C. Bonap. Syn. Vert. Syst. 1837. *Cinnyris.* **Nectarinidae.**
- Cinnyris** Cuv. Règn. anim. 1, 1817. *κινύρος*, gemens. **Nectarinidae.**

- Circaëtus** Vieill. Anal. etc. 1816. *κίρκος*, *circus*; *δέτος*, aquila. **Falconidae.**
- Circi** Naum. Deutsch. Vög. 1822. *Circus*. **Falconidae.**
- Circinae** C. Bonap. Syn. Vert. Syst. 1837. *Circus*. **Falconidae.**
- Circus** Lacép. Mém. Instit. 1800—1801. *κίρκος* (nom. propr.) **Falconidae.**
- Cirlus** Kaup Entw. G. Eur. Thierw. 1829. Nom. propr. **Fringillidae.**
- Cisia** Boie Isis, 1826. Nom. propr. **Turdidae.**
- Cissa** Barr. Ornithol. sp. nov. 1747. *κίσσα* (nom. propr.) **Corvidae.**
- Cissopis** Vieill. Anal. etc. 1816. *κίσσα*, *cissa*; *ὄψος*, facies. **Fringillidae.**
- Cisticola** Kaup Entw. G. Eur. Thierw. 1829. *Cistus*; colo. **Sylviidae.**
- Citrinella** C. Bonap. List of Eur. a. Am. Birds 1838. Nom. propr. **Fringillidae.**
- Citta** (Vid. **Kitta**) Wagl. Syst. Avium 1830. *κίττω*, *pica*. **Turdidae.**
- Cladorhynchus** G. R. Gray Gen. of Birds 1840. *κλάδος*, surculus; *ὀύγχος*, rostrum. **Scolopacidae.**
- Clangula** Flem. Phil. of Zool. 1822. *Clango*. **Anatidae.**
- Climacteris** Temm. Man. d'Ornithol. 1820. *κλιμακτήρ*, gradus. **Certhidae.**
- Clorhynchus** Hodgs. J. As. Soc. Beng. 1835. *κλών*, surculus; *ὀύγχος*, rostrum. **Scolopacidae.**
- Clymenius** Kaup Entw. G. Eur. Thierw. 1829. *κλύμενος* (nom. mythol.) **Pelecanidae.**
- Clypeata** Brehm Deutsch. Vög. 1831. *Clypeatus*. **Anatidae.**
- Cnipolegus** Strickl. Ann. of Nat. Hist. 1841. *κνίψ*, *culex*; *λέγω*, colligo. **Muscicapidae.**
- Cocoborus** Swains. Nat. Hist. of Birds 1837. *κόκκος*, coccus; *βορός*, vorax. **Fringillidae.**
- Coccothraustae** Naum. Deutsch. Vög. 1824. *Coccothraustes*. **Fringillidae.**
- Coccothraustes** Bris. Ornithol. 1760. *κόκκος*, coccus; *θραύω*, frango. **Fringillidae.**
- Coccothraustinae** Swains. Nat. Hist. of Birds 1837. *Coccothraustes*. **Fringillidae.**
- Coccyca** Less. Tr. d'Ornithol. 1831. *κόκκυξ*, cuculus. **Cuculidae.**
- Coccygius** Nitzsch Pterylogr. 1840. *κόκκυξ*, cuculus. **Cuculidae.**
- Coccystes** Glog. Observat. 1827. *κοκκύξω*, cucurrio.
- Coccyzinae** Swains. Nat. Hist. of Birds 1837. *Coccyzus*. **Cuculidae.**
- Coccyzon** Glog. Observat. 1827. *κοκκύξω*, cucurrio. **Cuculidae.**
- Coccyzus** Vieill. Anal. etc. *κοκκύξω*, cucurrio. **Cuculidae.**
- Cochlearius** Bris. Ornithol. 1760. *Cochlea*. **Ardeidae.**
- Cochlorhynchae** G. R. Gray Gen. of Birds 1840. *κοχλός*, cochlea; *ὀύγχος*, rostrum.
- Cochoa** Hodgs. J. As. Soc. Beng. 1836. *Vox barbar*. **Sturnidae.**
- Cocorli** Cuv. Règn. anim. 1, 1829. *Vox barbar*. **Scolopacidae.**
- Cœlebs** Cuv. Anat. comp. 1799—1800. Nom. propr. **Fringillidae.**
- Cœligena** Less. Colibri etc. 1829. *Cœligenus*. **Trochilidae.**
- Cœreba** Vieill. Ois. Amér. Sept. 1807. (Vid. **Caereba**.) — **Nectarinidae.**
- Cœrebidæ** Lafresn. Rev. Zool. 1836. *Coereba*. **Nectarinidae.**

- Colaptes Swains.** Nat. Hist. of Birds 1837. *κολάπτω*, rostro tundo. **Picidae.**
- Colaptnae G. R. Gray** Gen. of Birds 1840. *Colaptes*. **Picidae.**
- Colaris Cuv.** Règn. anim. 1817. *Nom. propr.* **Todidae.**
- Coleoramphi Vieill.** N. Dict. d'H. n. xxiv, 1818. *Coleoramphus*. **Chionidae.**
- Coleoramphus Dumér.** Dict. Sa. n. x, 1827. *κολοός*, culeus; *ράμπος*, rostrum. **Chionidae.**
- Colibri Spix** Av. Brasil. 1824. *Nom. propr.* **Trochilidae.**
- Colibris Cuv.** Règn. anim. 1, 1817. *Colibri*. = **Trochilidae.**
- Colidae C. Bonap.** Syn. Vert. Syst. 1837. *Colius*. **Passeres.**
- Colinae Swains.** Nat. Hist. of Birds 1837. *Colius*. **Musophagidae.**
- Cotinae C. Bonap.** Syn. Vert. Syst. 1837. *Colius*. **Musophagidae.**
- Colinus Cuv.** Règn. anim. 1, 1817. *Nom. propr.* **Tetraonidae.**
- Coliphimus Smith** S. Afr. Journ. 1836. *κόλος*, mutilus; *φιμός*, fuscilla. **Musophagidae.**
- Collus Briss.** Ornithol. 1760. *Nom. propr.* **Musophagidae.**
- Colluspasser Rüpp.** Abyss. Wirbelth. 1840. *Colius*; *passer*. **Fringillidae.**
- Collocalia G. R. Gray** Gen. of Birds 1840. *κολλάω*, conglutino; *καλιὰ*, nidus. **Hirundinidae.**
- Collurampellis Less.** Rev. Zool. 1839. *κολλύρα*, collyra; *ἀμπελῖς*. **Ampelidae.**
- Collurio Briss.** Ornithol. 1760. *κολλύριων*, lanius. **Lanidae.**
- Colluriocincla Vig. et Horsf.** Linn. Trans. 1825. *κολλύριων*, lanius; *κίγγλος*, cinclus. **Lanidae.**
- Colluriones Vieill.** N. Dict. d'H. n. xxiv, 1818. *Collurio*. **Passeres.**
- Colocus Kaup** Entw. G. Eur. Thierw. 1829. *κολοιός*, pica. **Corvidae.**
- Colongalles Less.** Tr. d'Ornithol. 1831. *Columba*; *gallus*. **Columbidae.**
- Columba Linn.** Syst. Nat. 1748. *Nom. propr.* **Columbidae.**
- Columbae Temm.** Man. d'Ornithol. 1815. *Columba*. **Columbidae.**
- Columbar Levaill.** Ois. d'Afr. 1800. *Columba*. **Columbidae.**
- Columbidae (Leach) C. Bonap.** Saggio etc. 1831. *Columba*. **Aves.**
- Columbigallines Less.** Tr. d'Ornithol. 1831. *Columba*; *gallina*. **Columbidae.**
- Columbi-Hocco Levaill.** Ois. d'Afr. 1800. (*Vox hybr.*) **Columbidae.**
- Columbiturtures Less.** Tr. d'Ornithol. 1831. *Columba*; *turtur*. **Columbidae.**
- Columbina Spix** Av. Brasil. 1826. *Columba*. **Columbidae.**
- Columbinae Swains.** Nat. Hist. of Birds 1837. *Columbina*. **Columbidae.**
- Columbines Less.** Tr. d'Ornithol. 1831. *Columba*. **Columbidae.**
- Columbini Ill.** Prod. Syst. M. et Av. 1811. *Columba*. **Columbidae.**
- Columbiperdix Levaill.** Ois. d'Afr. 1800. *Columba*; *perdix*. **Columbidae.**
- Colymbidae (Leach) C. Bonap.** Syn. Vert. Syst. 1837. *Colymbus*. **Natatores.**
- Colymbinae C. Bonap.** Saggio etc. 1831. *Colymbus*. **Colymbidae.**
- Colymbus Linn.** Syst. Nat. 1748. *κόλυμβος*, nator. **Colymbidae.**

- Comarophagus** Bois Isis, 1826. κόμαρον, comaron; φάγω, comedo. **Fringillidae.**
- Comeris** Hodgs. J. As. Soc. Beng. 1841. ?
- Cometas** Hodgs. J. As. Soc. Beng. 1841. κομήτης, comatus. **Ampelidae.**
- Controstres** Dumér. Zool. anal. 1806. Conus; rostrum. **Passeres.**
- Conirostrum** D'Orb. Voy. Amér. MÉR. 1840. Conus; rostrum. **Nectarinidae.**
- Conopophagus** Vieill. Anal. etc. 1816. κώνωψ, culex; φάγω, comedo. **Muscicapidae.**
- Conoramphes** Dumér. Zool. anal. 1806. κώνος, conus; ῥάμπος, rostrum. **Passeres.**
- Contilus** Gessn. Hist. Av. 17 ? . κοντός, hasta.
- Conurus** Kuhl Monogr. Psittac. 1820. κώνος, conus; ἔρα, cauda. **Psittacidae.**
- Copsichus** Kaup Entw. G. Eur. Thierw. 1829. κόψιχος, merula. **Turdidae.**
- Copsychus** Wagl. Syst. Av. 1827. κόψιχος, merula. **Sylviidae.**
- Coparus** Strickl. Ann. of Zool. 1841. Nom. propr. **Muscicapidae.**
- Coraces** Ill. Prod. Syst. M. et Av. 1811. Corax. = **Corvidae.**
- Coracia** Briss. Ornithol. 1760. Corax. **Corvidae.**
- Coraciadae** Lafresn. Rev. Zool. 1839. Coracia. **Corvidae.**
- Coraciadidae** C. Bonap. Syn. Vert. Syst. 1837. Coracia. **Passeres.**
- Coraciadinae** C. Bonap. Syn. Vert. Syst. 1837. Coracia. **Coraciadidae.**
- Coracias** Linn. Syst. Nat. XII, 1766. Corax. **Todidae.**
- Coracina** Temm. Man. d'Ornithol. 1820. Corax. **Muscicapidae.**
- Coracinae** Swains. Nat. Hist. of Birds 1837. Coracia. **Muscicapidae.**
- Coracines** Less. Tr. d'Ornithol. 1831. Coracina. **Muscicapidae.**
- Coracininae** C. Bonap. Syn. Vert. Syst. 1837. Coracina. **Muscicapidae.**
- Coracopsis** Wagl. Monogr. Psittac. 1832. κόραξ, corax; ὄψις, facies. **Psittacidae.**
- Coraphos** Leucht. Isis, 1832.
- Corapica** Less. Tr. d'Ornithol. 1831. Corax; pica. **Turdidae.**
- Corbicalao** Levaill. **Trochilidae.**
- Corcorax** Less. Tr. d'Ornithol. 1831. Corvus; κόραξ, corax. **Corvidae.**
- Coriphilus** Wagl. Monogr. Psittac. 1832. κορός, gemma; φάγω, amo. **Psittacidae.**
- Cornices** Brehm Deutsch. Vög. 1831. Cornix. **Corvidae.**
- Corone** Kaup Entw. G. Eur. Thierw. 1829. Nom. propr. **Corvidae.**
- Coronica** Gould Proc. Zool. Soc. 1837. Coronis. **Corvidae.**
- Coronis** Glog. Observat. 1827. Nom. propr. (κορωνίς.) **Corvidae.**
- Corrira** Briss. Ornithol. 1760. Vox barbar. **Charadriidae.**
- Corvi** Wagl. Syst. d. Amph. etc. 1830. Corvus. **Corvidae.**
- Corvidae** C. Bonap. Saggio etc. 1831. Corvus. **Passeres.**
- Corvinae** C. Bonap. Saggio etc. 1831. Corvus. **Corvidae.**

- Corvinella** Less. Tr. d'Ornithol. 1831. *Corvus*. **Lanidae.**
- Corvultur** Less. Tr. d'Ornithol. 1831. *Corvus*; *vultur*. **Corvidae.**
- Corvus** Linn. Syst. Nat. 1748. *Nom. propr.* **Corvidae.**
- Corydalma** Aud. Syn. Amer. Birds 1839. *κόρυς*, galea; *άλμα*, eminentia.
- Corydalis** Temm. *κορυδαλλίς*, alauda cristata. **Fringillidae.**
- Corydalla** Vig. Zool. Journ. 1825. *κορυδαλλίς*, alauda cristata. **Sylviidae.**
- Corydon** Wagl. Syst. d. Amph. 1830. *Nom. mythol.* **Psittacidae.**
- Corydon** Less. Man. d'Ornithol. 1828. *Nom. mythol.* **Todidae.**
- Corydonix** Vieill. Anal. etc. 1816. Corydon; *ὄνυξ*, unguis. **Cuculidae.**
- Corypha** G. R. Gray Gen. of Birds 1840. *κορυφή*, vertex. **Fringillidae.**
- Coryphaspiza** G. R. Gray Gen. of Birds 1840. *κορυφή*, vertex; *σπίζα*, caelebs. **Fringillidae.**
- Corythaix** Ill. Prod. Syst. M. et Av. 1811. *κορυθαίξ*, miles galeatus. **Musophagidae.**
- Corythopis** Sundev. Vet. Acad. Handl. 1835. *κόρυς*, galea; *ὤψ*, adspectus. **Turdidae.**
- Corythus** Cuv. Règn. anim. 1, 1817. *κόρυς*, galea. **Fringillidae.**
- Cosmarhynchus** Temm. (Vid. **Cosmarhynchus**.) — **Ampelidae.**
- Cosmetornis** G. R. Gray Gen. of Birds 1840. *κόσμητος*, ornatus; *ὄρνις*, avis. **Caprimulgidae.**
- Cosmonessa** Kaup Entw. G. Eur. Thierw. 1829. *κόσμος*, ornamentum; *νήσσα*, anas. **Anatidae.**
- Cossypha** Vig. Zool. Journ. 1825. *Cossyphus*. **Turdidae.**
- Cossyphus** Dumér. Tabl. élém. d'H. n. 1802. *κόσσυφος*, merula. **Sturnidae.**
- Cotile (Cotyle)** Boie Isis, 1822. *κοτύλη* (?) **Hirundinidae.**
- Cotinga** Briss. Ornithol. 1760. *Vox barbar.* **Ampelidae.**
- Cotingas** Less. Tr. d'Ornithol. 1831. *Cotinga*. **Scansores.**
- Coturnices** Naum. Deutsch. Vög. 1833. *Coturnix*. **Tetraonidae.**
- Coturniculus** C. Bonap. List of Eur. and Am. Birds 1838. *Coturnix*. **Fringillidae.**
- Coturnix** Möhr. Gen. Av. 1752. *Nom. propr.* **Tetraonidae.**
- Coüa (Levaill.)** Cuv. Règn. anim. 1817. *Vox barbar.* **Cuculidae.**
- Cracidae** G. R. Gray Gen. of Birds 1840. *Crax*. **Gallinaceae.**
- Cracinae** G. R. Gray Gen. of Birds 1840. *Crax*. **Cracidae.**
- Cracticornis** G. R. Gray Gen. of Birds 1841. *κράκτικος*, clamans; *ὄρνις*, avis. **Scolopacidae.**
- Cracticus** Vieill. Anal. etc. 1816. *κράκτικος*, clamans. **Lanidae.**
- Craspedophora** G. R. Gray Gen. of Birds 1840. *κρᾶσπεδον*, limbus; *φορέω*, fero. **Upupidae.**
- Crataonyx** Eyton Proc. Zool. Soc. 1839. *κραταιός*, robustus; *ὄνυξ*, unguis. **Sylviidae.**
- Crateropodinae** Swains. Nat. Hist. of Birds 1837. *Crateropus*. **Turdidae.**
- Crateropus** Swains. Faun. Bor. Am. 1831. *κρατήρ*, catinum; *πῆς*, pes. **Turdidae.**
- Crax** Linn. Syst. Nat. 1748. *Nom. propr.* **Cracidae.**
- Craxae** *Crax*. **Cracidae.**

- Craxirex** Gould Proc. Zool. Soc. 1838. *Crax*; *rex*. **Falconidae.**
- Crealion** Vieill. Anal. etc. 1816. *κρεάδιον*, frustum carnis. **Sturnidae.**
- Crenirostres** Dumér. Zool. anal. etc. 1806. *Crena*; *rostrum*. **Passeres.**
- Creurgus** Hodgs. J. As. Soc. Beng. 1841. *κρέας*, caro; *ἔργω*, arceo. **Lanidae.**
- Crex** Bechst. Gem. Naturg. 1808. *κρέξ* (nom. propr.) **Rallidae.**
- Cridothera** Vieill. (Vid. **Acridotheres**.) — **Sturnidae.**
- Crimophylus** Vieill. (Vid. **Crymophilus**.) — **Scolopacidae.**
- Criniger** Temm. Man. d'Ornithol. 1820. *Crinis*; *gero*. **Turdidae.**
- Crithagra** Swains. Zool. Journ. 1827. *κροθή*, hordeum; *ἀγρα*, praeda. **Fringillidae.**
- Crocius** Temm. Pl. col d'Ois. n. 1838. *κροκίος*, croceus. **Turdidae.**
- Crossodera** Gould Icon. 1837. *κροσσός*, villus; *δέρη*, collum. **Todidae.**
- Crossoptilon** Hodgs. J. As. Soc. Beng. 1837. *κροσσός*, villus; *πιλον*, ala. **Phasianidae.**
- Crotophaga** Linn. Syst. Nat. XII, 1766. *κρότων*, ricinus; *φάγω*, comedo. **Cuculidae.**
- Crotophaginae** Swains. Nat. Hist. of Birds 1837. *Crotophaga*. **Cuculidae.**
- Crotophagus** Brisson Ornithol. 1760. *κρότων*, ricinus; *φάγω*, comedo. **Cuculidae.**
- Crucirostra** Cuv. Anat. comp. 1799—1800. *Crux*; *rostrum*. **Fringillidae.**
- Cryphaderes** Dumér. Zool. anat. 1806. *κρύφος*, abditus; *δέρη*, collum. **Rapaces.**
- Crymophilus** Vieill. Anal. etc. 1816. *κρυμός*, frigus; *φίλος*, amicus. **Scolopacidae.**
- Crypsirina** Vieill. Anal. etc. 1816. *κρύπτω*, occulto; *ρίν*, nasus. **Corvidae.**
- Crypticus** Swains. Nat. Hist. of Birds 1837. *κρυπτικός*, absconditus. **Todidae.**
- Cryptolopha** Swains. Nat. Hist. of Birds 1837. *κρύπτος*, occultus; *λόφος*, collum. **Muscicapidae.**
- Cryptonix** Temm. Fig. et Gall. 1815. *κρύπτος*, occultus; *όνυξ*, unguis. **Tetraonidae.**
- Cryptonixae** Temm. Fig. et Gall. 1815. *Cryptonyx*. **Tetraonidae.**
- Cryptorhina** Wagl. Syst. Av. 1827. *κρύπτος*, occultus; *ρίν*, nasus. **Corvidae.**
- Cryptura** Vieill. Anal. etc. 1816. *κρύπτος*, occultus; *ἔρα*, cauda. **Tinamidae.**
- Crypturi** Ill. Prod. Syst. M. et Av. 1811. *Crypturus*. **Tinamidae.**
- Crypturidae** C. Bonap. Saggio etc. 1831. *Crypturus*. **Gallinae.**
- Crypturinae** C. Bonap. Saggio etc. 1831. *Crypturus*. **Tinamidae.**
- Crypturus** Ill. Prod. Syst. M. et Av. 1811. *κρύπτος*, occultus; *ἔρα*, cauda. **Tinamidae.**
- Cuculi** Wagl. Syst. d. Amph. 1830. *Cuculus*. **Scansores.**
- Cuculidae** C. Bonap. Saggio etc. 1831. *Cuculus*. **Scansores.**
- Cuculides** Lœt. Fam. nat. 1825. *Cuculus*. **Cuculidae.**
- Cuculinae** C. Bonap. Saggio etc. 1831. *Cuculus*. **Cuculidae.**
- Cuculus** Linn. Syst. Nat. 1748. *Nom. propr.* **Cuculidae.**
- Cucupicus** Less. Tr. d'Ornithol. 1831. *Cuculus*; *picus*. **Cuculidae.**
- Culcivora** Swains. Zool. Journ. 1827. *Culex*; *voro*. **Muscicapidae.**

- Cultrirostres** Dumér. Zool. anal. 1806. *Culter*; rostrum. **Grallatores.**
- Cultrunguis** Hodgs. J. As. Soc. Beng. 1836. *Culter*; unguis. **Strigidae.**
- Cuncuma** Hodgs. J. As. Soc. Beng. 1836. *Vox barbar.* **Falconidae.**
- Cuneirostres** Dumér. Zool. anal. 1806. *Cuneus*; rostrum. **Scansores.**
- Curcus** Boie Isis, 1831. *Nom. propr.* **Cuculidae.**
- Curruca** Briss. Ornithol. 1790. *Nom. propr.* **Sylviidae.**
- Currucæ** Naum. Deutsch. Vög. 1822. *Curruca.* **Sylviidae.**
- Cursor** Wagl. Syst. Av. 1827. *Curra.* **Charadriidae.**
- Cursores** Ill. Prod. Syst. M. et Av. 1811. *Cursor.* **Grallatores.**
- Cursoriformes** Naum. Deutsch. Vög. 1834. *Cursor.* **Grallatores.**
- Cursorinae** G. R. Gray Gen. of Birds 1840. *Cursorius.* **Charadriidae.**
- Cursorius** Lath. Ind. Ornith. 1790. *Cursor.* **Charadriidae.**
- Curvirostra** Scop. Introd. Hist. nat. 1777. *Curvus*; rostrum. **Fringillidae.**
- Cutia** Hodgs. J. As. Soc. Beng. 1836. *Nom. propr.* **Sturnidae.**
- Cyanecula** Briss. Ornithol. 1760. *κυάνεος, cæruleus.* **Sylviidae.**
- Cyanistes** Kaup Entw. G. Eur. Thierw. 1829. *κυανίζω, cæruleo.* **Paridae.**
- Cyanocorax** Boie Isis, 1826. *κυάνεος, cæruleus*; *κόραξ, corvus.* **Corvidae.**
- Cyanopterus** Eyton Monogr. Anat. 1838. *κυάνεος, cæruleus*; *πτερόν, ala.* **Anatidae.**
- Cyanotis** Swains. Nat. Hist. of Birds 1837. *κυάνεος, cæruleus*; *ὄς, auris.* **Sylviidae.**
- Cyanurus** Swains. Faun. Bor. Am. 1831. *κυάνεος, cæruleus*; *ὄρα, cauda.* **Corvidae.**
- Cyclarhis** Swains. Zool. Journ. 1824. *κυκλῆς, circularis*; *ῥίς, nasus.* **Lanidae.**
- Cyclorhynchus** Sander. Vet. Ac. Handl. 1835. *κυκλῆς, circularis*; *ῥήγχος, rostrum.* **Muscicapidae.**
- Cyclorrhynchus** Kaup Entw. G. Eur. Thierw. 1829. *κυκλῆς, circularis*; *ῥήγχος, rostrum.* **Alcidae.**
- Cygninae** C. Bonap. Syn. Vert. Syst. 1837. *Cygnus.* **Anatidae.**
- Cygnopsis** Brandt Mén. Ac. Pét. 1836. *κύωνος, cygnus*; *ὄψις, facies.* **Anatidae.**
- Cygnus** Linn. Syst. Nat. 1735. *κύωνος (nom. propr.)* **Anatidae.**
- Cymbilaimus** G. E. Grey Gen. of Birds 1840. *κύμβη, cymba*; *λαιμός, guttar.* **Lanidae.**
- Cymbirhynchus** Vig. Mem. of Raffl. 1831. *κύμβη, cymba*; *ῥήγχος, rostrum.* **Muscicapidae.**
- Cymbops** Wagl. Syst. Av. 1827. *κύμβη, cymba*; *ὄψ, vultus.* **Ardeidae.**
- Cymindinae** Swains. Nat. Hist. of Birds II, 1837. *Cymindis.* **Falconidae.**
- Cymindis** Cuv. Règn. anim. 1817. *κύμωνdis, ulula.* **Falconidae.**
- Cynanthus** Swains. Zool. Journ. 1827. *κύων, canis*; *ἄνθος, flos.* **Trochilidae.**
- Cynchramus** Boie Isis, 1826. *κύων, canis*; *χράς, aggredior.* **Fringillidae.**
- Cyphos** Spix Av. Brazi. 1824. *κυφός, gibbus.* **Halcyonidae.**
- Cypselidae** C. Bonap. Syn. Vert. Syst. 1837. *Cypselus.* **Passeres.**
- Cypselinae** C. Bonap. Syn. Vert. Syst. 1837. *Cypselus.* **Hirundinidae.**

- Cypselus** Ill. Prod. Syst. M. et Av. 1811. κυψέλη, caverna. **Hirundinidae.**
- Cypsnagra** Less. Tr. d'Ornithol. 1821. *Cypselus*; *Tanagra*. **Fringillidae.**
- Cysticola** Less. Tr. d'Ornithol. 1831. *Cystus*; colo. **Sylviidae.**
- Dacelininae** C. Bonap. Syn. Vert. Syst. 1837. *Dacelo*. **Halcyonidae.**
- Dacelo** Leach. Zool. Misc. 1815. *Nom. propr.* **Halcyonidae.**
- Dacnis** Cuv. Règn. anim. 1, 1817. δάκνω, mordeo. **Nectarinidae.**
- Dacnis** C. Bonap. Syn. Am. Birds 1828. δάκνω, mordeo. **Sylviidae.**
- Dactylobes** Less. Tr. d'Ornithol. 1831. δάκτυλος, digitus; lobus (*vox hybr.*) **Grallatores.**
- Daedalion** Sav. Hist. d'Egypt. 1809. δαιδάλιος, ornatus. **Falconidae.**
- Dafila** (Leach.) Steph. Gen. Zool. 1824. *Nom. propr.* **Anatidae.**
- Dahila** Hodgs. Res. of As. Soc. 1836. *Vox barbar.* **Sylviidae.**
- Dandalus** Boie Isis, 1826. *Nom. propr.* **Sylviidae.**
- Daption** Steph. Gen. Zool. 1825. δάπτω, lanio. **Laridae.**
- Daptrius** Vieill. Anal. etc. 1816. δάπτριος, vorax. **Falconidae.**
- Dasycephala** Swains. Faun. Bor. Am. 1831. δασύς, hirsutus; κεφαλή, caput. **Turdidae.**
- Dasylophus** Swains. Nat. Hist. of Birds 1837. δασύς, hirsutus; λόφος, crista. **Cuculidae.**
- Dasyornis** Vig. et Horsf. Linn. Trans. 1826. δασύς, hirsutus; ὄρνις, avis. **Turdidae.**
- Dasyptilus** Swains. Nat. Hist. of Birds 1837. δασύς, hirsutus; πτελον, ala. **Colymbidae.**
- Dasyptilus** Wagl. Monogr. Psitt. 1832. δασύς, hirsutus; πτελον, ala. **Psittacidae.**
- Daulias** Boie Isis, 1831. δαυλιάς (*nom. mythol.*) **Sylviidae.**
- Decurus** Hodgs. J. As. Soc. Beng. 1841. δήκω, mordeo; ἕρα, cauda. **Turdidae.**
- Dendrobates** Swains. Nat. Hist. of Birds 1837. δένδρον, arbor; βατέω, ingredior. **Picidae.**
- Dendrocincla** G. R. Gray Gen. of Birds 1840. δένδρον, arbor; κίγκλος, cinclus. **Certhidae.**
- Dendrochelidon** Boie Isis, 1828. δένδρον, arbor; χειλιών, hirundo. **Hirundinidae.**
- Dendrocitta** Gould Proc. Zool. Soc 1833. δένδρον, arbor; κίττα, pica. **Corvidae.**
- Dendrocolaptes** Ill. Prod. Syst. M. et Av. 1811. δένδρον, arbor; κολάπτω, rostro tundo. **Certhidae.**
- Dendrocolaptinae** G. R. Gray Gen. of Birds 1840. *Dendrocolaptes*. **Certhidae.**
- Dendrocops** Swains. Nat. Hist. of Birds 1837. δένδρον, arbor; κόπτω, lacero. **Certhidae.**
- Dendrocopus** Vieill. Anal. etc. 1816. δένδρον, arbor; κόπτω, lacero. **Certhidae.**
- Dendrocopus** Koch 1816. δένδρον, arbor; κόπτω, lacero. **Picidae.**
- Dendrocygna** Swains. Nat. Hist. of Birds 1837. δένδρον, arbor; κύκνος, cygnus. **Anatidae.**
- Dendrodromas** Kaup Entw. G. Eur. Thierw. 1829. δένδρον, arbor; δρομάς, currax. **Picidae.**
- Dendrodromus** Gould Proc. Zool. Soc. 1839. δένδρον, arbor; δρόμος, currax. **Certhidae.**
- Dendrofalco** Ray Syn. Meth. Av. 1713. δένδρον, arbor; falco (*vox hybr.*) **Falconidae.**
- Dendroma** Swains. Nat. Hist. of Birds 1837. δένδρον, arbor; δρομάς, currax. **Certhidae.**
- Dendromus** Swains. Nat. Hist. of Birds 1837. δένδρον, arbor; δρόμος, currax. **Picidae.**

- Dendronessa** Swains. Faun. Bor. Am. 1831. δένδρον, arbor; νήσσα, anas. **Anatidae.**
- Dendrophila** Swains. Nat. Hist. of Birds 1837. δένδρον, arbor; φιλέω, amo. **Certhidae.**
- Dendroplex** Swains. Zool. Journ. 1827. δένδρον, arbor; πλίσσω, cædo. **Certhidae.**
- Densirostra** Wood. (G. R. Gray Genera) *Densus*; rostrum. **Fringillidae.**
- Dentirostres** Dumér. Zool. anal. 1806. *Dens*; rostrum. **Buceridae.**
- Dermatopodes** Möhr. Av. Gen. 1752. δέρμα, corium; πῆς, pes. **Aves.**
- Dermophrys** Hodgs. J. As. Soc. Beng. 1841. δέρμα, corium; ὄφρυς, supercilium. **Fringillidae.**
- Dermorhynchī** Vieill. N. Dict. d'H. n. xxiv, 1818. δέρμα, corium; ῥύγχος, rostrum. **Anatidae.**
- Deroptylus** Wagl. Monogr. Psitt. 1832. δέρως, corium; πτύω, spuo. **Psittacidae.**
- Dertroides** Swains. Nat. Hist. of Birds 1837. δέρτρον, rostrum. **Fringillidae.**
- Dicaeum** Cuv. Règn. anim. 1^o éd. 1817. δίκαιος, justus. **Nectarinidae.**
- Dicholephus** Ill. Prod. Syst. M. et Av. 1811. διχῆς, divisus; λόφος, crista. **Psophidae.**
- Dicroatus** Klein Hist. Av. Prodr. 1750. δίκροος, bifidus. **Fringillidae.**
- Dicrurinae** Swains. Nat. Hist. of Birds 1837. *Dicrurus*. **Ampelidae.**
- Dicrurus** Vieill. Anal. etc. 1816. δίκροος, bifidus; ἄρα, cauda. **Ampelidae.**
- Didinae** Lafres. Rev. zool. 1839. *Didus*. **Vulturidae.**
- Didus** Linn. Syst. Nat. xii, 1766. *Nom. propr.* **Vulturidae.**
- Diglossa** Wagl. Isis, 1832. δις, bis; γλωσσα, lingua. **Certhidae.**
- Dilophus** Vieill. Anal. etc. 1816. δις, bis; λόφος, crista. **Sturnidae.**
- Dimorpha** Hodgs. J. As. Soc. Beng. 1841. δίμορφος, biformis. **Sylviidae.**
- Diodon** Less. Tr. d'Ornithol. 1831. δις, bis; ὄδων, dens. **Falconidae.**
- Diomedea** Linn. Syst. Nat. xii, 1766. *Nom. mythol.* **Laridae.**
- Diomedetinae** G. R. Gray Gen. of Birds 1840. *Diomedea*. **Laridae.**
- Diphyllodes** Less. Ois. de Parad. 1835. διφύλλος, bifolius. **Paradisidae.**
- Diplectron** Vieill. Anal. etc. 1816. δις, bis; πλῆκτρον, plectrum. **Phasianidae.**
- Diplodon** Nitzsch Pterylogr. 1840. διπλῶος, duplex; ὄδων, dens. **Falconidae.**
- Diplopterus** Boie Isis, 1826. διπλῶος, duplex; πτερόν, ala. **Cuculidae.**
- Disporus** Ill. Prod. Syst. M. et Av. 1811. (Vid. **Dysporus**.) — **Pelecanidae.**
- Ditridactylī** Vieill. N. Dict. d'H. n. xxiv, 1818. δις, bis; τριδάκτυλος, tridigitatus. **Grallatores.**
- Diurnae** G. R. Gray Gen. of Birds 1840. *Diurnus*. **Hirundinidae.**
- Diurni** Vieill. N. Dict. d'H. n. xxiv, 1818. *Diurnus*. **Accipitres.**
- Dolichonyx** Swains. Zool. Journ. 1827. δόλιχος, longus; ὄνυξ, unguis. **Sturnidae.**
- Domesticæ** Dumér. Zool. anal. 1806. *Domesticus*. **Alectrides.**
- Domicella** Wagl. Monogr. Psitt. 1832. *Nom. propr.* **Psittacidae.**
- Donacobius** Swains. Faun. Bor. Am. 1831. δόναξ, arundo; βίωω, vivo. **Turdidae.**
- Drepanis** Temm. Man. d'Ornithol. 1820. δρεπανίς (*nom. propr.*) **Nectarinidae.**

- Dromadnae** G. R. Gray Gen. of Birds 1840. *Dromas*. **Charadriidae.**
- Dromaeus** Ranz. *δρομαῖος*, velox.
- Dromaius** Vieill. Anal. etc. 1816. *δρομαῖος*, velox. **Struthionidae.**
- Dromas** Payk. (G. R. Gray Genera) 1805. *δρομαῖος*, currax. **Charadriidae.**
- Dromiceius** Vieill. Anal. etc. 1816. *δρομικὸς*, currax. **Struthionidae.**
- Dromococcyx** Pr. Max. Beitr. Naturg. Br. iv, 1833. *δρομῶν*, cursor; *κόκκυξ*, coccyus. **Struthionid.**
- Drongos** Less. Tr. d'Ornithol. 1831. *Vox barbar.* **Scansores.**
- Drymedes** Gould Proc. Zool. Soc. 1841. *δρομῶδης*, sylvestris.
- Drymoica** Swains. Zool. Journ. 1827. *δρομὸς*, sylva; *οἰκίω*, habito. **Sylvidae.**
- Drymonax** Glog. Observat. 1827. *δρομὸς*, sylva; *ἀναξ*, dux. **Muscicapidae.**
- Drymophila** (non Temm.) Swains. Zool. Journ. 1824. *δρομὸς*, sylva; *φιλέω*, amo. **Turdidae.**
- Drymophila** Temm. Pl. col. d'Ois. 1838. *δρομὸς*, sylva; *φιλέω*, amo. **Muscicapidae.**
- Dryobates** Boie Isis, 1826. *δρῦς*, arbor; *βατέω*, ingredior. **Picidae.**
- Dryocopinae** G. R. Gray Gen. of Birds 1840. *Dryocopus*. **Picidae.**
- Dryocopus** Boie Isis, 1826. *δροκοπὸς*, arbores fodiens. **Picidae.**
- Dryocopus** Pr. Max Beitr. Naturg. Br. 1831. *δροκοπὸς*, arbores fodiens. **Certhidae.**
- Dryoscopus** Boie Isis, 1826. *δρῦς*, arbor; *σκοπὸς*, explorator. **Lanidae.**
- Dryospiza** Keys. et Bl. Europ. Wirbelth. 1840. *δρῦς*, arbor; *σπίζα*, avicula. **Fringillidae.**
- Dryotomus** Swains. Faun. Bor. Am. 1831. *δροτοτόμος*, lignarius. **Picidae.**
- Ducula** Hodgs. Res. of As. Soc. 1836. *Nom. propr.* **Columbidae.**
- Dulus** Vieill. Anal. etc. 1816. *Nom. propr.* (*δῦλος*?) **Turdidae.**
- Dumecola** Swains. Faun. Bor. Am. 1831. *Dumus*; *colo*. **Sylvidae.**
- Dynamene** Vig. Linn. Trans. 1825. *δύναμις*, fortitudo. **Cuculidae.**
- Dysodes** Vieill. N. Dict. d'H. n. xxiv, 1818. *δυσώδης*, fœtidus. **Scansores.**
- Dysornithia** Swains. Faun. Bor. Am. 1831. *δύσαρnis*, avis inauspicata. **Corvidae.**
- Dysporus** Ill. Prod. Syst. M. et Av. 1811. *δύσπαρος*, inops. **Pelecanidae.**
- Dytes** Kaup Entw. G. Eur. Thierw. 1829. *δύτης*, urinator. **Columbidae.**
- Eclectus** Wagl. Monogr. Psitt. 1832. *ἐκλεκτός*, electus. **Psittacidae.**
- Ectopistes** Swains. Zool. Journ. 1827. *ἐκταπιστέος*, ad protectionem propensus. **Columbidae.**
- Edela** Less. Tr. d'Ornithol. 1831. *Nom. propr.* **Sylvidae.**
- Edolinae** C. Bonap. Syn. Vert. Syst. 1837. *Edolius*. **Ampelidae.**
- Edolius** Cuv. Règn. anim. I, 1817. *εδάλιος* (*nom. propr.*) **Ampelidae.**
- Egretta** C. Bonap. Saggio etc. 1831. *Nom. propr.* (*vox ital.*) **Ardeidae.**
- Eider** Cuv. Règn. anim. I, 1817. *Nom. propr.* (*vox germ.*) **Anatidae.**
- Eidopsarus** Swains. Nat. Hist. of Birds 1837. *εἶδος*, adspectus; *παρὸς*, agilis. **Meliphagidae.**
- Elenia** Sundelev. Vet. Acad. Handl. 1835. *ἐλένη*, falx. **Muscicapidae.**

- Elanoides** Vieill. N. Diet. d'H. n. xiv, 1818. ελανός, milvus; αἰδός, forma. **Falconidae.**
- Elanus** Sav. Hist. Egypte 1899. ελανός, milvus. **Falconidae.**
- Electus** (Gray) . . . (Vid. **Electus.**) — **Psittacidae.**
- Eleothreptus** G. R. Gray Gen. of Birds 1840. ελειός, glis; θρέπτος, pastus. **Caprimulgidae.**
- Emberiza** Linn. Syst. Nat. 1749. *Nom. propr.* **Fringillidae.**
- Emberizidae** Vig. Zool. Journ. 1825. *Emberiza.* **Fringillidae.**
- Emberizinae** C. Bonap. Syu. Vert. Syst. 1837. *Emberiza.* **Fringillidae.**
- Emberizoides** Temm. Pl. col. d'Ois. II, 1838. *Emberiza.* **Fringillidae.**
- Embernagra** Less. Tr. d'Ornithol. 1891. *Emberiza; tanagra.* **Fringillidae.**
- Emeraudes** Less. Colibri etc. 1829. *Nom. propr.* (vox gall.) **Trochilidae.**
- Enallus** Kaup Entw. G. Eur. Thierw. 1829. ενάλιος, marinus. **Scolopacidae.**
- Enicocichla** G. R. Gray Gen. of Birds 1840. ενικός, simplex; πύλη, turdus. **Sylviidae.**
- Enicognathus** G. R. Gray Gen. of Birds 1840. ενικός, simplex; γνάθος, maxilla. **Psittacidae.**
- Eniconetta** G. R. Gray Gen. of Birds 1840. ενικός, simplex; νήσσα, anas. **Anatidae.**
- Enicornis** G. R. Gray Gen. of Birds 1840. ενικός, simplex; ὄρνις, avis. **Certhidae.**
- Enicurus** Temm. Pl. col. d'Ois. 1838. ενικός, simplex; ἄρα, cauda. **Sylviidae.**
- Enneoctonus** Boie Isis, 1826. εννέα, novem; κτώνος, caedes. **Lanidae.**
- Entomophagus** Pr. Max Beitr. Naturg. Br. 1831. έντομος, insectum; φάγω, comedo. **Muscivoridae.**
- Entomophila** Gould Proc. Zool. Soc. 1837. έντομος, insectum; φιλέω, amo. **Meliphagidae.**
- Entomovorus** Less. Rev. zool. 1899. έντομος, insectum; voro (vox hybr.) **Lanidae.**
- Entomyza** Swains. Nat. Hist. of Birds 1837. έντομος, insectum; μυζάω, sago. **Meliphagidae.**
- Entomyzon** Swains. Zool. Journ. 1825. έντομος, insectum; μυζάω, sago. **Meliphagidae.**
- Eopsaltria** Swains. Faun. Bor. Am. 1831. ήως, aurora; ψάλτρια, psaltria. **Ampelidae.**
- Eos** Wagl. Monogr. Psitt. 1832. ήως, aurora. **Psittacidae.**
- Ephialtes** Keys. et Bl. Europ. Wirbelth. 1840. εφιάλης (nom. mythol.) **Strigidae.**
- Ephthianura** Gould Proc. Zool. Soc. 1837. ? **Sylviidae.**
- Epilais** Kaup Entw. G. Eur. Thierw. 1829. επιλαίς. **Sylviidae.**
- Epimachus** Cuv. Règn. anim. 1^o éd. 1817. επιμαχος, pugnaz. **Upupidae.**
- Epoticati** Ill. Prod. Syst. M. et Av. 1811. Ex; pollex. **Rasores.**
- Epepsides** Vieill. N. Diet. d'H. n. xxiv, 1818. εποψ, upupa. **Scansores.**
- Erana** G. R. Gray Gen. of Birds 1840. *Nom. mythol.* **Fringillidae.**
- Eremobius** Gould Zool. of Beagle 1899. ερημος, solitarius; βιώω, vivo. **Certhidae.**
- Eremophila** Boie Isis, 1828. ερημος, solitudo; φιλέω, amo. **Fringillidae.**
- Ereunetes** Ill. Prod. Syst. M. et Av. 1811. ερευνητής, indagator. **Scolopacidae.**
- Erismatura** C. Bonap. Saggio etc. 1832. ερεισμα, fulcrum; ἄρα, cauda. **Anatidae.**
- Erismaturinae** G. R. Gray Gen. of Birds 1840. *Erismatura.* **Anatidae.**

- Erodia** Stanley Salt's Journ. 1814. *ερωδιός*, ardea. **Charadriidae.**
- Erodi** Nitzsch Pterylogr. 1840. *Erodia*. **Ardeidae.**
- Erolla** Vieill. Anal. etc. 1816. ? **Scolopacidae.**
- Erolla** Less. Tr. d'Ornithol. 1831. ? **Todidae.**
- Erucivora** Swains. Faun. Bor. Am. 1831. *Eruca*; voro. **Ampelidae.**
- Erythaca** Swains. Faun. Bor. Am. 1831. *Erythacus*. **Sylviidae.**
- Erythacus** Cuv. Anat. comp. 1799—1800. *ερίθαικος* (nom. propr.) **Sylviidae.**
- Erythrina** Brehm Deutsch. Vög. 1831. *ερυθρινός*, rubellus. **Fringillidae.**
- Erythrogeus** Gould Proc. Zool. Soc. 1837. *ερυθρός*, ruber; *γένος*, mentum. **Charadriidae.**
- Erythrolanius** Less. Rev. zool. 1830. *ερυθρός*, ruber; *lanius* (vox hybrid.) **Turdidae.**
- Erythroleuca** Kaup Entw. G. Eur. Thierw. 1829. *ερυθρός*, ruber; *λευκός*, albus. **Sylviidae.**
- Erythroprys** Swains. Nat. Hist. of Birds 1837. *ερυθρός*, ruber; *όφρυς*, supercilium. **Cuculidae.**
- Erythropus** Brehm Deutsch. Vög. 1831. *ερυθρός*, ruber; *πῦς*, pes. **Falconidae.**
- Erythropterygia** Smith S. Afr. Journ. 1835. *ερυθρός*, ruber; *πυγή*, podex. **Sylviidae.**
- Erythroscelus** Kaup Entw. G. Eur. Thierw. 1829. *ερυθρός*, ruber; *σκελος*, crus. **Scolopacidae.**
- Erythrosona** Swains. Nat. Hist. of Birds 1837. *ερυθρός*, ruber; *σῶμα*, corpus. **Muscicapidae.**
- Erythrospiza** C. Bonap. Saggio etc. 1831. *ερυθρός*, ruber; *σπίζα*, avicula. **Fringillidae.**
- Erythrosteria** C. Bonap. List Eur. a. Am. Birds 1838. *ερυθρός*, ruber; *σέρνον*, pectus. **Muscicapidae.**
- Erythrostromus** Swains. Nat. Hist. of Birds 1837. *ερυθρός*, ruber; *σῶμα*, os. **Psittacidae.**
- Erythrothorax** Brehm Deutsch. Vög. 1831. *ερυθρός*, ruber; *θώραξ*, thorax. **Fringillidae.**
- Erythrura** Swains. Nat. Hist. of Birds 1837. *ερυθρός*, ruber; *εἶρα*, cauda. **Fringillidae.**
- Esacus** Less. Tr. d'Ornithol. 1831. ? **Charadriidae.**
- Estrela** Swains. Zool. Journ. 1827. ? **Fringillidae.**
- Etoglaux** Hodgs. J. As. Soc. Beng. 1841. *ετός*, vetus; *γλαύξ*, noctua. **Strigidae.**
- Eudites** Kaup . . . (Vid. **Eudytes**.) — **Colymbidae.**
- Eudocimus** Wagl. Isis, 1832. *εὐδόκιμος*, inclytus. **Ardeidae.**
- Eudromia** D'Orb. et Geoffr. Mag. de Zool. 1832. *εὐδρομέω*, velociter curro. **Tinamidae.**
- Eudromias** Boie Isis, 1822. *εὐδρομέω*, velociter curro. **Charadriidae.**
- Eudynamis** Vig. a. Horsf. Trans. Linn. Soc. xv, 1826. *εὖ*, bene; *δύναμις*, potentia. **Cuculidae.**
- Eudyptes** Vieill. Anal. etc. 1816. *εὖ*, bene; *δύπτης*, urinator. **Alcidae.**
- Eudytes** Ill. Prod. Syst. M. et Av. 1811. *εὖ*, bene; *δύτης*, urinator. **Colymbidae.**
- Eulabes** Cuv. Règn. anim. t, 1817. *εὐλαβής*, cautus. **Corvidae.**
- Eulampis** Boie Isis, 1831. *εὐλαμπής*, splendens. **Trochilidae.**
- Eulophus** Less. Compl. Buff. 1837. *εὐλόφος*, belle cristatus.
- Eupetes** Temm. Pl. col. d'Ois. 1838. *εὐπέτης*, levis. **Turdidae.**
- Euphema** Wagl. Monogr. Psitt. 1832. *εὐφημος*, benè loquens. **Psittacidae.**

- Euphone** Cuv. Règn. anim. 1, 1829. *εὐφωνος*, benè sonans. **Fringillidae.**
- Euphonia** Desm. Hist. nat. Tanag. 1805. *εὐφωσία*, sonus gratus. **Fringillidae.**
- Euplectes** Swains. Nat. Hist. of Birds 1832. *εὐπλεκτος*, benè textus. **Fringillidae.**
- Euplocamus** Temm. Pl. col. d'Ois. 1, 1838. *εὐπλόκαμος*, benè cincinnatius. **Phasianidae.**
- Eupodes** Jard. a. Selby Ill. of Ornith. 2^o sér. 1837. *εὐ*, benè; *πῶς*, pes. **Fringillidae.**
- Eupodotis** Less. Rev. Zool. 1839. *εὐ*, benè; *ποδότης*, pedatus. **Struthionidae.**
- Eurhynchus** Latr. Fam. nat. 1825. *εὐ*, benè; *ρύγχος*, rostrum. **Psittacidae.**
- Eurhynchus** Nils. Ornith. Suec. 1816. *εὐ*, benè; *ριν*, nasus; *ρύγχος*, rostrum. **Scolopacidae.**
- Eurocephalus** Smith S. Afr. Journ. 1836. *εὐρῶς*, latus; *κεφαλή*, caput. **Laniidae.**
- Eurostopodus** Gould Proc. Zool. Soc. 1837. *εὐρῶς*, latus; *ὤσος*, trasatilis; *πῶς*, pes. **Caprimulgidae.**
- Euryceros** Less. Cent. de Zool. 1830. *εὐρύκερος*, latè cornutus. **Buceridae.**
- Eurycopidopteni** Ritg. N. Act. Cur. 1828. *εὐρῶς*, latus; *κοπή*, percussio; *πτηνός*, volans. **Pelecanid.**
- Eurylaimes** Less. Tr. d'Ornithol. 1831. *Eurylaimus*. **Todidae.**
- Eurylaiminae** Swains. Nat. Hist. of Birds 1837. *Eurylaimus*. **Todidae.**
- Eurylaimus** Horsf. Linn. Trans. 1820. *εὐρῶς*, latus; *λαιμός*, guttur. **Todidae.**
- Eurypyga** Ill. Prod. Syst. M. et Av. 1811. *εὐρῶς*, latus; *πυγή*, podex. **Ardeidae.**
- Eurystomus** Vieill. Anal. etc. 1816. *εὐρύστομος*, os latum habens. **Todidae.**
- Euscarthmus** Pr. Max Beitr. Naturg. Br. 1831. *εὐσκαρθμος*, facilè exsultans. **Muscicapidae.**
- Euspiza** C. Bonap. List of Eur. a. Am. Birds 1838. *εὐ*, benè; *πίτσα*, fringilla. **Fringillidae.**
- Falcati** Ill. Prod. Syst. M. et Av. 1811. *Falcatus*. = **Tantalidae.**
- Falcinellus** Vieill. Anal. etc. 1816. *Falx*. **Upupidae.**
- Falcinellus** Bechst. Gem. Naturg. 1803. *Falx*. **Ardeidae.**
- Falcistrostes** Vieill. N. Dict. d'H. n. xxiv, 1818. *Falx*; rostrum. **Grallatores.**
- Falco** Linn. Syst. Nat. 1748. *Nom. propr.* **Falconidae.**
- Falcones** Naum. Deutsch. Vög. 1822. *Falco*. **Falconidae.**
- Falconidae** C. Bonap. Saggio etc. 1831. *Falco*. **Accipitres.**
- Falconinae** C. Bonap. Saggio etc. 1831. *Falco*. **Falconidae.**
- Facula** Hodgs. J. As. Soc. Beng. 1837. *Falx*. **Falconidae.**
- Falcula** I. Geoffr. Mag. de Zool. 1836. *Falx*. **Upupidae.**
- Falcunculus** Vieill. Anal. etc. 1816. *Falco*. **Laniidae.**
- Fedoa** Leach Gen. Zool. 1824. *Nom. propr.* **Charadriidae.**
- Feliceps** Barr. Ornith. sp. nov. 1745. *Felis*; caput. **Strigidae.**
- Ficedula** Briss. Ornithol. 1760. *Ficus*; *edo*. **Muscicapidae.**
- Ficedula** Cuv. Anat. comp. 1799—1800. *Ficus*; *edo*. **Sylviidae.**
- Figulus** Spix Av. Brasil. 1824. *Nom. propr.* **Certhidae.**
- Fissidactyles** Less. Tr. d'Ornithol. 1831. *Fissus*; *dactylus*. **Passeres.**

- Fissipedes** Schöff. Elem. Ornithol. 1774. *Fissus*; pes. **Aves**.
- Fissirostres** Cuv. Règn. anim. I, 1817. *Fissus*; rostrum. **Passeres**.
- Flabellipedes** Daud. Dict. Sc. n. XVII, 1820. *Flabellum*; pes. **Nalatores**.
- Fluvicola** Swains. Zool. Journ. 1827. *Fluvius*; colo. **Muscicapidae**.
- Fluvicolinae** Swains. Nat. Hist. of Birds 1837. *Fluvicola*. **Muscicapidae**.
- Formicarinae** G. R. Gray Gen. of Birds 1840. *Formicarius*. **Turdidae**.
- Formicarius** Bodd. Elench. Anim. 1783. *Formica*. **Turdidae**.
- Formicivora** Swains. Zool. Journ. 1824. *Formica*; voro. **Turdidae**.
- Francolinae** Naum. Deutsch. Vög. 1833. *Francolinus*. **Tetraonidae**.
- Francolinus** Steph. Gen. Zool. 1819. *Nom. propr.* **Phasianidae**.
- Fratercula** Briss. Ornithol. 1760. *Nom. propr.* **Alcidae**.
- Fregata** Cuv. Anat. comp. 1799—1800. *Nom. propr.* **Pelecanidae**.
- Fregilinae** G. R. Gray Gen. of Birds 1840. *Fregilus*. **Corvidae**.
- Fregilupus** Less. Tr. d'Ornithol. 1831. *Fregilus*; πῶς, pes. **Upupidae**.
- Fregilus** Cuv. Règn. anim. I, 1829. *Nom. propr.* **Corvidae**.
- Fringilla** Linn. Syst. Nat. 1748. *Nom. propr.* **Fringillidae**.
- Fringillaria** Swains. Nat. Hist. of Birds 1837. *Fringilla*. **Fringillidae**.
- Fringilles** Less. Tr. d'Ornithol. 1831. *Fringilla*. **Fringillidae**.
- Fringillidae** C. Bonap. Saggio etc. 1831. *Fringilla*. **Ambulatores**.
- Fringillinae** C. Bonap. Saggio etc. 1831. *Fringilla*. **Fringillidae**.
- Frugivori** Vieill. N. Dict. d'H. n. XXIV, 1818. *Fruges*; voro. **Musophagidae**.
- Fruticicola** Macgill. Hist. of Brit. Birds 1839. *Frutex*; colo. **Sylvidae**.
- Fulca** Linn. Syst. Nat. 1748. *Nom. propr.* **Rallidae**.
- Fulicariae** Nitzsch Pterylogr. 1840. *Fulica*. **Rallidae**.
- Fulgula** Leach Gen. Zool. 1824. *Nom. propr.* **Anatidae**.
- Fuligulinae** Swains. Nat. Hist. of Birds 1837. *Fuligula*. **Anatidae**.
- Fulix** Sundev. Vet. Acad. Handl. 1835. *Nom. propr.* **Anatidae**.
- Fulmarus** (Leach.) G. R. Gray Gen. of Birds 1840. *Nom. propr.* **Laridae**.
- Furcuria** Less. Tr. d'Ornithol. 1831. *Nom. propr.* **Ampelidae**.
- Furnarinae** G. R. Gray Gen. of Birds 1840. *Furnarius*. **Certhidae**.
- Furnarius** Vieill. Anal. etc. 1816. *Nom. propr.* **Certhidae**.
- Galbula** Möhr. Gen. Av. 1752. *Nom. propr.* **Halcyonidae**.
- Galbuleae** Less. Tr. d'Ornithol. 1831. *Galbula*. **Scansores**.
- Galbulidae** C. Bonap. Saggio etc. 1831. *Galbula*. **Scansores**.
- Galbulinae** C. Bonap. Syn. Vert. Syst. 1837. *Galbula*. **Halcyonidae**.
- Galerida** Boie Isis, 1828. *Galerus*. **Fringillidae**.

- Galgulus** Wagl. Syst. Av. 1827. *Nom. propr.* **Corvidae.**
- Galgulus** Briss. Ornithol. 1760. *Nom. propr.* **Todidae.**
- Galliformes** Latr. Fam. nat. 1825. *Gallus*; forma. **Gallinaceae.**
- Gallinaceae** Keys. u. Bl. Europ. Wirbelth. 1840. *Gallina.* **Aves.**
- Gallinacei** Dumer. Zool. anal. 1806. *Gallina.* **Aves.**
- Gallina** Linn. Syst. Nat. 1735. *Gallus.* **Phasianidae.**
- Gallina** Ray Syn. Meth. Av. 1713. *Gallus.* **Rallidae.**
- Gallinae** Linn. Syst. Nat. 1735. *Gallina.* **Gallinaceae.**
- Gallinago** Steph. Gen. Zool. 1824. *Gallina.* **Scolopacidae.**
- Gallinogralles** De Bl. Bull. Soc. Phil. 1816. *Gallina*; *gralla.* **Rallidae.**
- Gallinula** Briss. Ornithol. 1760. *Gallina.* **Rallidae.**
- Gallinulae** Kaup Das Thierreich. 1836. *Gallinula.* **Rallidae.**
- Gallinulinae** G. R. Gray Gen. of Birds 1840. *Gallinula.* **Rallidae.**
- Gallirallus** Lafresn. Rev. zool. 1841. *Gallus*; *rallus.* **Rallidae.**
- Gallita** Vieill. Anal. etc. 1816. *Gallo.* **Muscicapidae.**
- Gallopavo** Briss. Ornithol. 1760. *Gallus*; *pavo.* **Phasianidae.**
- Gallophasis** Hodgs. J. As. Soc. Beng. 1827. *Gallus*; *phasis.* **Phasianidae.**
- Gallus** Linn. Syst. Nat. 1748. *Nom. propr.* **Phasianidae.**
- Gambetta** Kaup Entw. G. Eur. Thierw. 1829. *Nom. propr.* **Scolopacidae.**
- Gampsonyx** Vig. Zool. Journ. 1825. *γαμψός*, incurvus; *ὄνυξ*, unguis. **Falconidae.**
- Ganga** Cuv. Règn. anim. 1817. *Vox barbar.* **Tetraonidae.**
- Garrula** Temm. Pl. col. d'Ois. 1838. *Garrulus.* **Corvidae.**
- Garrulax** Less. Tr. d'Ornithol. 1831. *Garrulus.* **Turdidae.**
- Garrulaxis** Lafresn. Rev. zool. 1840. *Garrulax.* **Corvidae.**
- Garrulinae** Swains. Nat. Hist. of Birds 1837. *Garrulus.* **Corvidae.**
- Garrulus** Briss. Ornithol. 1760. *Garrio.* **Corvidae.**
- Garzetta** Kaup Entw. G. Eur. Thierw. 1829. *Nom. propr.* **Ardeidae.**
- Gastroplatypodes** Ritg. N. Act. Cur. 1828. *γαστήρ*, venter; *πλατίπους*, latipes. **Anatidae.**
- Gavia** Möhr. Gen. Av. 1752. *Nom. propr.* **Laridae.**
- Gaviae** Naum. Deutsch. Vög. 1834. *Gavia.* **Charadriidae.**
- Gazza** Rüpp. Neue Wirb. Faun. Abyss. 1835. *Nom. propr.*
- Gecinus** Boie Isis, 1831. *γηχινος* (*nom. propr.*) **Picidae.**
- Gelochelidon** Brehm Deutsch. Vög. 1831. *γελάω*, rideo; *χελιδών*, hirundo. **Laridae.**
- Gennæus** Wagl. Isis, 1832. *γενναῖος*, strenuus. **Phasianidae.**
- Geobates** Swains. Nat. Hist. of Birds 1837. *γέα*, terra; *βαίνω*, incedo. **Certhidae.**
- Geochelidones** Ritg. N. Act. Cur. 1828. *γέα*, terra; *χελιδών*, hirundo. **Chelidones.**

- Geocichla** Kuhl Monogr. Psittac. 1820. γέα, terra; κίχλη, turdus. **Turdidae.**
- Geococcyx** Wagl. Isis, 1831. γέα, terra; κόκκυξ, cuculus. **Cuculidae.**
- Geocolaptes** Burch. (G. R. Gray Gen. 1840) 182?. γέα, terra; κολάπτω, tundo. **Picidae.**
- Geoffroys** Less. Tr. d'Ornithol. 1831. Dic. GEOFFROY. **Psittacidae.**
- Geophilus** Selby Nat. Libr. 1835. γέα, terra; φιλεω, amo. **Columbidae.**
- Geopella** Swains. Nat. Hist. of Birds 1837. γέα, terra; πέλαια (nom. propr.) **Columbidae.**
- Geositta** Swains. Nat. Hist. of Birds 1837. γέα, terra; σίττη, sitta. **Certhidae.**
- Geospiza** Gould Zool. of Beagle 1837. γέα, terra; σπίζα, fringilla. **Fringillidae.**
- Geronticus** Wagl. Isis, 1832. γεροντικός, senilis. **Ardeidae.**
- Gerygone** Gould Birds of Austr. 1841. γέρυς, senex; γόνος, genitus. **Sylviidae.**
- Giratores** C. Bonap. Syn. Vert. Syst. 1837. Gyro. **Columbidae.**
- Glandarius** Brehm Deutsch. Vög. 1831. Glans. **Corvidae.**
- Glareola** Briss. Ornithol. 1760. Glarsa. **Charadriidae.**
- Glareolidae** Brehm Deutsch. Vög. 1831. Glareola. **Charadriidae.**
- Glaucetes** Ritg. N. Act. Cur. 1828. γλαυτός, noctua. **Strigidae.**
- Glaucidium** Boie Isis, 1826. γλαυκός, caeruleus. **Strigidae.**
- Glaucis** Boie Isis, 1831. γλαυκός, caeruleus. **Trochilidae.**
- Glaucium** Briss. Ornithol. 1760. γλαυκός, caeruleus. **Anatidae.**
- Glaucopes** Less. Colibri etc. 1829. γλαυκός, caeruleus; ὄψ, facies. **Trochilidae.**
- Glaucopinæ** Swains. Nat. Hist. of Birds 1837. Glaucopis. **Corvidae.**
- Glaucopis** Gm. Linn. Syst. Nat. XIII, 1788. γλαυκός, caeruleus; ὄψ, facies. **Corvidae.**
- Glottis** Nils. Ornithol. Suec. 1817. γλωττίς (nom. propr.) **Scotopaciidae.**
- Glyciphila** Swains. Nat. Hist. of Birds 1837. γλυκός, dulcis; φιλεω, amo. **Meliphagidae.**
- Glyphoramphes** Dumér. Zool. anal. 1808. γλύφω, sculpo; ῥάμπος, rostrum. **Passeres.**
- Glyphorhynchus** Pr. Max Beitr. Naturg. Br. 1831. γλύφω, sculpo; ῥύγχος, rostrum. **Certhidae.**
- Goldana** G. R. Gray Gen. of Birds 1840. Vox euphon. **Turdidae.**
- Goniaphæa** Bowd. Exc. in Madeira 1825. γόνος, genu; γαιός, fuscus. **Fringillidae.**
- Gouan** Lacép. Mém. Instit. 1800—1801. Vox barbar. **Cracidae.**
- Goura** Steph. Gen. Zool. 1819. Vox barbar. **Columbidae.**
- Gourinae** G. R. Gray Gen. of Birds 1840. Goura. **Columbidae.**
- Gracula** Linn. Syst. Nat. XII, 1766. Graculus. **Corvidae.**
- Graculinae** G. R. Gray Gen. of Birds 1840. Gracula. **Corvidae.**
- Gracupica** Less. Tr. d'Ornithol. 1831. Gracula; pica. **Corvidae.**
- Gradatores** De Bl. Bull. Soc. Phil. 1816. Gradus. **Gallinaceae.**
- Grallae** Linn. Syst. Nat. 1735. Grador. = **Grallatores.**
- Grallaria** Vieill. Anal. etc. 1816. Gralla. **Turdidae.**

- Grallatores** Ill. Prod. Syst. M. et Av. 1811. *Grallator*. **Aves.**
- Grallina** Vicill. Anal. etc. 1816. *Gralla*. **Sylviidae.**
- Grallipedes** Vanderst. (Daud. Dict. Sc. n. XIX, 1821). *Gralla*; pes. **Grallatores.**
- Grandirostres** Latr. Fam. nat. 1825. *Grandis*; rostrum. = **Ramphastidae.**
- Granivores** Temm. Man. d'Ornith. 1815. *Granum*; voro. **Aves.**
- Graucalus** Linn. Syst. Nat. 1735. ? **Pelecanidae.**
- Graucalus** Cuv. Règn. anim. 1817. ? **Ampelidae.**
- Grébifoulques** Cuv. Règn. anim. I, 1829. *Grèbe*; foulque. **Natatores.**
- Gregarii** Ill. Prod. Syst. M. et Av. 1811. *Gregarius*. **Corvidae.**
- Grues** Less. Tr. d'Ornithol. 1831. *Grus*. **Psophidae.**
- Gruiinae** C. Bonap. Saggio etc. 1831. *Grus*. **Psophidae.**
- Grus** Möhr. Gen. Av. 1752. *Nom. propr.* **Psophidae.**
- Grygallus** Gessn. Hist. Anim. ? ; *Gallus*. **Tetraonidae.**
- Grylle** Brandt Descript. et Icon. 1836. *γρύλλη*, grunnitus. **Alcidae.**
- Gryllivora** Swains. Faun. Bor. Am. 1831. *Gryllus*; voro. **Sylviidae.**
- Gryphus** Briss. Ornithol. 1760. *Nom. mythol.* **Vulturidae.**
- Gryphus** Schubert Allgem. Naturg. 1826. *Nom. mythol.* = **Rhinoceros (Mammalia).**
- Grypus** Spix Av. Brasil. 1824. *γρύψ*, gryphus. **Trochilidae.**
- Guan** Less. Tr. d'Ornithol. 1831. *Vox barbar.* **Cracidae.**
- Guanus** Edw. Nat. Hist. of Birds . . . *Guan*. **Cracidae.**
- Guarouba** Less. Tr. d'Ornithol. 1831. *Vox barbar.* **Psittacidae.**
- Gubernetes** Such. Zool. Journ. 1825. *Nom. propr.* **Muscicapidae.**
- Guinetta** Briss. Ornithol. 1760. *Nom. propr.* **Scolopacidae.**
- Guira** Less. Tr. d'Ornithol. 1831. *Vox barbar.* **Cuculidae.**
- Guiraca** Swains. Zool. Journ. 1827. *Vox barbar.* **Fringillidae.**
- Guttera** Wagl. Isis, 1832. ? **Phasianidae.**
- Gygis** Wagl. Isis, 1832. *Nom. mythol.* **Laridae.**
- Gymnoblepharum** Brandt Descript. et Icon. 1836. *γυμνός*, nudus; *βλεφαρίς*, palpebra. **Alcidae.**
- Gymnoderinae** C. Bonap. Syn. Vert. Syst. 1837. *Gymnops*. **Ampelidae.**
- Gymnoderus** Geoffr. Mém. Mus. XIII, 1809. *γυμνός*, nudus; *δέρη*, collum. **Ampelidae.**
- Gymnocephalus** Geoffr. Mém. Mus. XIII, 1809. *γυμνός*, nudus; *κεφαλή*, caput. **Corvidae.**
- Gymnocorvus** Less. Tr. d'Ornithol. 1831. *γυμνός*, nudus; *corvus*. **Corvidae.**
- Gymnogenys** Less. Tr. d'Ornithol. 1831. *γυμνός*, nudus; *γένυς*, mentum. **Falconidae.**
- Gymnophrys** Swains. Nat. Hist. of Birds 1837. *γυμνός*, nudus; *όφρύς*, supercilium. **Meliphagidae.**
- Gymnops** Spix Av. Brasil. 1824. *γυμνός*, nudus; *όψ*, oculus. **Falconidae.**
- Gymnops** Cuv. Règn. anim. I, 1829. *γυμνός*, nudus; *όψ*, oculus. **Corvidae.**

- Gymnorhina** G. R. Gray Gen. of Birds 1840. γυμνός, nudus; ῥίη, nasus. **Corvidae.**
- Gymnorhinae** G. R. Gray Gen. of Birds 1840. *Gymnorhina*. **Corvidae.**
- Gymnorhines** Bruck Mém. Ac. Pét. 1837. γυμνός, nudus; ῥίη, nasus. **Alcidae.**
- Gypaëti** Vieill. N. Diet. d'H. n. xxv, 1818. *Gypaëtos*. **Vulturidae.**
- Gypaëtinae** C. Bonap. Saggio etc. 1831. *Gypaëtos*. **Vulturidae.**
- Gypaëtos** Storr. Prodr. Meth. Mam. 1780. γῆψ, vultur; ἀετός, aquila. **Vulturidae.**
- Gypagus** Vieill. Anal. etc. 1816. γῆψ, vultur; ἀγός, dux. **Vulturidae.**
- Gypogeranidae** C. Bonap. Saggio etc. 1831. *Gypogeranus*. **Falconidae.**
- Gypogeraninae** C. Bonap. Syn. Vert. Syst. 1837. *Gypogeranus*. **Falconidae.**
- Gypogeranus** Ill. Prod. Syst. M. et Av. 1811. γῆψ, vultur; γέρανος, gras. **Falconidae.**
- Gypohierax** Rüpp. Abyss. Wirbelth. 1835. γῆψ, vultur; ἰεραξ, falco. **Falconidae.**
- Gypolls** G. R. Gray Gen. of Birds 1840. γῆψ, vultur; ? **Vulturidae.**
- Gyps** Sav. Hist. d'Egypte 1809. γῆψ (nom. propr.) **Vulturidae.**
- Gyrantes** (C. Bonap.) G. R. Gray Gen. of Birds 1840. Gyro. **Aves.**
- Habia** Less. Tr. d'Ornithol. 1834. ? **Fringillidae.**
- Haematopinae** G. R. Gray Gen. of Birds 1840. *Haematopus*. **Charadriidae.**
- Haematopodinae** C. Bonap. Syn. Vert. Syst. 1837. *Haematopus*. **Charadriidae.**
- Haematops** Gould Proc. Zool. Soc. 1836. αἷμα, sanguis; ὄψ, oculus. **Meliphagidae.**
- Haematopus** Linn. Syst. Nat. 1748. αἷμα, sanguis; πῦς, pes. **Charadriidae.**
- Haematornis** Vig. Proc. Zool. Soc. 1831. αἷμα, sanguis; ὄρνις, avis. **Falconidae.**
- Haematornis** Swains. Faun. Bor. Am. 1831. αἷμα, sanguis; ὄρνις, avis. **Turdidae.**
- Haemorrhous** Swains. Nat. Hist. of Birds 1837. αἰμορροός, fluxu sanguineo affectus. **Fringillidae.**
- Haladroma** Ill. Prod. Syst. M. et Av. 1811. ἀλάδρως, super mare currens. **Laridae.**
- Halcyon** Swains. Illustr. Zool. 1821. ἀλκυών (nom. propr.) **Halcyonidae.**
- Halcyonidae** Vig. Zool. Journ. 1825. *Halcyon*. **Aves.**
- Halcyoninae** G. R. Gray Gen. of Birds 1840. *Halcyon*. **Halcyonidae.**
- Haliaëtus** Sav. Hist. d'Egypte 1809. ἀλιέτος, aquila marina. **Falconidae.**
- Haliastur** Selby Cat. of Newc. Mus. 1840. ἄλς, mare; Astur (voa hybrid.) **Falconidae.**
- Halichelidones** Ritg. N. Act. Cur. 1828. ἄλς, mare; χελιδών, hirundo. **Laridae.**
- Halicolymbi** Ritg. N. Act. Cur. 1828. ἄλς, mare; κόλυμβος, colymbus. **Natatores.**
- Halioeraces** Ritg. N. Act. Cur. 1828. ἄλς, mare; κόραξ, corvus. **Pelecanidae.**
- Haliens** Ill. Prod. Syst. M. et Av. 1811. ἀλιεύς, piscator. **Pelecanidae.**
- Haliplana** Wagl. Isis, 1832. ἀλιπλάνας, mari vagans. **Laridae.**
- Halipteni** Ritg. N. Act. Cur. 1828. ἄλς, mare; πτηνός, volans. **Natatores.**
- Halodroma** Kaup Thierreich. 1836. ἄλς, mare; δρόμος, curro. **Laridae.**
- Haplophus** G. R. Grey Mag. of Nat. Hist. 1837. ἀψός, altus; λόφος, collum. **Laniidae.**

- Haptopodes** Ritg. N. Act. Cur. 1828. ἄπτω, aptō; πῶς, pēs. **Accipitres.**
- Harelda** (Leach) Steph. Gen. Zool. 1824. Nom. propr. **Anatidae.**
- Harpocæs** Ritg. N. Act. Cur. 1828. Harpax. **Accipitres.**
- Harpactes** Swains. Nat. Hist. of Birds 1837. ἀρπακτής, latro. **Trogonidae.**
- Harpagus** Vig. Zool. Journ. 1824. ἄρπαξ, harpax. **Falconidae.**
- Harpia** Vieill. Anal. etc. 1816. ἄρπυια (nom. mythol.) **Falconidae.**
- Harpiprion** Wagl. Isis, 1832. ἄρπη, falx; πρίων, serra. **Ardeidae.**
- Harpya** Cuv. Règn. anim. I, 1817. ἄρπυια (nom. mythol.) **Falconidae.**
- Heliactin** Boie Isis, 1831. ἥλιος, sol; ἀκτίς, radius. **Trochilidae.**
- Heliaptex** Swains. Nat. Hist. of Birds II, 1837. ἥλιος, sol; α priv.; πηῶσω, timeō. **Strigidae.**
- Helias** Vieill. Anal. etc. 1816. ἥλιος (nom. mythol.) **Ardeidae.**
- Helinala** Audub. Syn. Am. Birds. 1839. ἥλιος, sol; νήπιος, natans.
- Heliorninae** G. R. Gray Gen. of Birds 1840. Heliornis. **Rallidae.**
- Heliornis** Bonnat. Encycl. méth. 1790. ἥλιος, sol; ὄρνις, avis. **Rallidae.**
- Heliotrux** Strickl. Ann. a. Mag. Nat. Hist. 1841. ἥλιος, sol; θρύξ, coma. **Trochilidae.**
- Heliotrux** Boie Isis, 1831. ? **Trochilidae.**
- Helodromas** Kaup Entw. G. Eur. Thierw. 1829. ἔλος, palus; δρόμας, currax. **Scolopacidae.**
- Helonomi** Vieill. N. Dict. d'H. n. XXIV, 1818. ἔλος, palus; νομός, habitatio. **Aves.**
- Helopus** Wagl. Isis, 1832. ἔλω, volvo; πῶς, pēs. **Laridae.**
- Helotarsus** Smith S. Afr. Journ. 1830. ἔλω, volvo; ταρσός, tarsus. **Falconidae.**
- Hemerypsopteni** Ritg. N. Act. Cur. 1828. ἡμέρα, dies; ἦμι, alté; πτηνός, volans. **Accipitres.**
- Hemiancalopteni** Ritg. N. Act. Cur. 1828. ἦμι, semi; ἀγκάλη, cubitus; πτηνός, alatus. **Alcidae.**
- Hemicircus** Swains. Nat. Hist. of Birds 1837. ἦμι, semi; κίρκος, circus. **Picidae.**
- Hemiglottides** Nitzsch Pterylogr. 1840. ἦμι, semi; γλῶττα, lingua. **Ardeidae.**
- Hemignathus** Licht. Abh. Berl. Ak. 1839. ἦμι, semi; γνάθος, maxilla. **Nectarinidae.**
- Hemilophus** Swains. Nat. Hist. of Birds 1837. ἦμι, semi; λόφος, crista. **Picidae.**
- Hemipalama** C. Bonap. Ann. L'c. N. Y. 1828. ἦμι, semi; παλάμη, palma. **Scolopacidae.**
- Hemipalmes** Less. Tr. d'Ornithol. 1831. ἦμι, semi; παλάμη, palma. **Natatores.**
- Hemiparus** Hodgs. J. As. Soc. Beag. 1841. ἦμι, semi; παρῦς. **Ampelidae.**
- Hemipodius** Temm. Fig. et Gall. 1815. ἦμι, semi; πῶς, pēs. **Tinamidae.**
- Hemiprocne** Nitzsch Pterylogr. 1840. ἦμι, semi; προκνη, hirundo (nom. mythol.) **Hirundinidae.**
- Hemipteryx** Swains. Nat. Hist. of Birds 1837. ἦμι, semi; πτέρυξ, ala. **Sylviidae.**
- Herodactores** Ritg. N. Act. Cur. 1828. ἑραδῶς, ardea; ἀλεκτωρ, gallus. **Palamedidae.**
- Herodii** Ill. Prod. Syst. M. et Av. 1811. Herodius. **Grallatores.**
- Herodiones** Vieill. N. Dict. d'Hist. n. XXIV, 1818. Herodius. **Grallatores.**
- Herodius** Boie Isis, 1822. ἑραδῶς, ardea. **Ardeidae.**

- Herpalectores** Ritg. N. Act. Cur. 1828. ἑρπῶ, herpō; ἀλέκτωρ, gallus. **Columbidae.**
- Herpetotheres** Vieill. N. Dict. d'H. n. xxiv, 1818. ἑρπετός, repens; θηράω, insequor. **Falconidae.**
- Herpochoropteni** Ritg. N. Act. Cur. 1828. ἑρπῶ, herpō; χορός, chorus; πτηνός, volans. **Columbidae.**
- Herse** Less. Compl. Buff. 1837. ἑρση, ros (?)
- Heteroclitus** Less. Tr. d'Ornithol. 1831. *Heteroclitus*. **Gallinacei.**
- Heteroclitus** Vieill. Anal. etc. 1816. ἕτερος, alter; κλίνω, inclino. **Tetraonidae.**
- Heterodactylus** De Bl. Bull. Soc. Phil. 1816. ἕτερος, alter; δάκτυλος, digitus. **Aves.**
- Heteropoda** C. Bonap. List of Eur. a. Am. Birds 1838. ἕτερος, alter; πῆς, pes. **Scolopacidae.**
- Heterorhynchus** Lafresn. Rev. Zool. 1839. ἕτερος, alter; ῥύγχος, rostrum.
- Heterorostres** Less. Tr. d'Ornithol. 1831. ἕτερος, alter; rostrum. **Nalatores.**
- Heterornis** Hodgs. Journ. As. Soc. Beng. 1841. ἕτερος, alter; ὄρνις, avis. **Sturnidae.**
- Hians** Cuv. Anat. comp. 1799—1800. *Hio*. **Ardeidae.**
- Hiantes** Ill. Prod. Syst. M. et Av. 1811. *Hians*. **Ambulatores.**
- Hiaticula** Möhr. Gen. Av. 1752. *Hiatus*. **Charadriidae.**
- Hierax** Vig. Zool. Journ. 1824. ἱέραξ (nom. propr.) **Falconidae.**
- Hieracidea** Strickl. (Vid. **Ieracidea**.) — **Falconidae.**
- Hierofalco** Cuv. Règn. anim. 1, 1817. *Hierax*; falco. **Falconidae.**
- Himantogalles** Less. Tr. d'Ornithol. 1831. ἱμάς, cæstus; gallus. **Nalatores.**
- Himantopus** Briss. Ornithol. 1760. ἱμαντόπους (nom. propr.) **Scolopacidae.**
- Hina** (Leach) G. R. Gray Gen. of Birds 1840. *Nom. propr.* **Anatidae.**
- Hippolais** Brehm Deutsch. Vög. 1831. (Vid. **Hypolais**.) — **Sylviidae.**
- Hirundapus** Hodgs. J. As. Soc. Beng. 1836. *Hirundo*; apus. **Hirundinidae.**
- Hirundinea** D'Orb. et Lafr. Mag. de Zool. 1836. *Hirundo*. **Muscicapidae.**
- Hirundineae** Nitzsch Pterylogr. 1840. *Hirundo*. **Hirundinidae.**
- Hirundines** Wagl. Syst. d. Amph. 1830. *Hirundo*. **Hirundinidae.**
- Hirundinidae** (Vig.) Brehm Deutsch. Vög. 1831. *Hirundo*. **Hirundinidae.**
- Hirundinidae** (Leach.) C. Bonap. Saggio etc. 1831. *Hirundo*. **Aves.**
- Hirundininae** C. Bonap. Syn. Vert. Syst. 1837. *Hirundo*. **Hirundinidae.**
- Hirundo** Linn. Syst. Nat. 1748. *Nom. propr.* **Hirundinidae.**
- Hoazin** (Buff.) Less. Tr. d'Ornithol. 1831. *Vox barbar.* **Columbidae.**
- Hoccos** Less. Tr. d'Ornithol. 1831. *Vox barbar.* **Gallinacei.**
- Hodites** Kaup Entw. G. Eur. Thierw. 1829. ὀδίτης, viator. **Scolopacidae.**
- Holopodius** C. Bonap. Ann. Lyc. N. Y. 1828. ὅλος, solus; πῆς, pes. **Phalaropodidae.**
- Homoptilura** G. R. Gray Gen. of Birds 1840. ὁμός, conjunctus; πτερον, ala; ἕρα, canda. **Scolopacidae.**
- Hoplopterus** C. Bonap. Saggio etc. 1831. ὄπλον, arma; πτερον, ala. **Charadriidae.**
- Hortulanus** Vieill. Ois. Amér. Sept. 1807. *Hortus*. **Fringillidae.**

- Moubara** C. Bonap. Saggio etc. 1832. *Vox barbar.* **Struthionidae.**
- Houppifera** Temm. Cav. Reg. Anim. 1817. *Houppie; sero (vox.hybr.)* **Phasianidae.**
- Huhua** Hodgs. J. As. Soc. Beng. 1837. *Vox barbar.* **Strigidae.**
- Humicolae** Naum. Deutsch. Vög. 1822. *Humus; colo.* **Sylviidae.**
- Hyas** Glog. Observat. 1827. *Nom. mythol.* **Charadriidae.**
- Hybris** Nitzsch Pterylogr. 1840. *ἕβρις, petulantia.* **Strigidae.**
- Hydralector** Wagl. Isis, 1832. *ἕδωρ, aqua; ἀλέκτωρ, gallus.* **Palamedeidae.**
- Hydralectores** Ritg. N. Act. Cur. 1828. *ἕδωρ, aqua; ἀλέκτωρ, gallus.* **Rallidae.**
- Hydrobata** Vieill. Anal. etc. 1816. *ἕδωρ, aqua; βαίτω, incedo.* **Sylviidae.**
- Hydrobates** Boie Isis, 1822. *ἕδωρ, aqua; βαίτω, incedo.* **Procellariidae.**
- Hydrochelidon** Boie Isis, 1822. *ἕδωρ, aqua; χελιδών, hirundo.* **Laridae.**
- Hydrochelidones** Goldf. *Hydrochelidon.* **Laridae.**
- Hydrocolæus** Kaup Entw. G. Eur. Thierw. 1829. *ἕδωρ, aqua; κολοῖος, graculus.* **Laridae.**
- Hydrocopsichus** Kaup Entw. G. Eur. Thierw. 1829. *ἕδωρ, aqua; κόψιχος, merula.* **Sylviidae.**
- Hydrocorax** Briss. Ornithol. 1760. *ἕδωρ, aqua; κόραξ, corvus.* **Bucerotidae.**
- Hydrocorax** Vieill. Anal. etc. 1816. *ἕδωρ, aqua; κόραξ, corvus.* **Pelecanidae.**
- Hydrogallina** Lacép. Mém. Instit. 1800—1801. *ἕδωρ, aqua; gallina (vox hybr.)* **Rallidae.**
- Hydrophasianus** Wagl. Isis, 1832. *ἕδωρ, aqua; φασιανός, phasianus.* **Palamedeidae.**
- Hydrophila** Möhr. Gen. Av. 1752. *ἕδωρ, aqua; φίλιω, amo.* **Aves.**
- Hydroprogne** Kaup Entw. G. Eur. Thierw. 1829. *ἕδωρ, aqua; Progne (nom. mythol.)* **Laridae.**
- Hydropsalla** Wagl. Isis, 1832. *ἕδωρ, aqua; ψάλιον, vincalium.* **Caprimulgidae.**
- Hygrobatae** Ill. Prod. Syst. M. et Av. 1811. *ἕγροβάτης, aquæ incedens.* **Grallatores.**
- Hygromithes** Ritg. N. Act. Cur. 1828. *ἕγρός, humidus; ὄρνις, avis.* **Natatores.**
- Hylactes** King. Proc. Zool. Soc. 1831. *ὀλακτεω, latro.* **Certhidae.**
- Hylaepyrhynchi** Ritg. N. Act. Cur. 1828. *ἕλη, sylva; ἀΐνυς, altus; ῥύγχος, rostrum.* **Passeres.**
- Hylebatae** Vieill. N. Dict. d'H. n. xxiv, 1818. *ἕληβάτης, in sylva ambulans.* **Grallatores.**
- Hyllota** Swains. Zool. Journ. 1827. *ἕλη, sylva; ?* **Muscicapidae.**
- Hylocharis** Boie Isis, 1831. *ἕλη, sylva; χάρις, gratia.* **Trochilidae.**
- Hylocharis** S. Müll. Tidsck. Nat. Gesch. 1835. *ἕλη, sylva; χάρις, gratia.* **Sylviidae.**
- Hylochasmopteni** Ritg. N. Act. Cur. 1828. *ἕλη, sylva; χάσμα, hiatus; πτηνός, volans.* **Chelidones.**
- Hyloclasmopteni** Ritg. N. Act. Cur. 1828. *ἕλη, sylva; κλασμός, assula; πτηνός, volans.* **Passeres.**
- Hylophila** S. Müll. Tidsck. Nat. Gesch. 1835. *ἕλη, sylva; φίλος, amicus.* **Sylviidae.**
- Hylophilus** Temm. Pl. col. d'Os. II, 1838. *ἕλη, sylva; φίλος, amicus.* **Sylviidae.**
- Hyloplatyrhynchi** Ritg. N. Act. Cur. 1828. *ἕλη, sylva; πλατύς, latus; ῥύγχος, rostrum.* **Chelidones.**
- Hylopteni** Ritg. N. Act. Cur. 1828. *ἕλη, sylva; πτηνός, volans.* **Passeres.**
- Hylorthorhynchi** Ritg. N. Act. Cur. 1828. *ἕλη, sylva; ὀρθός, rectus; ῥύγχος, rostrum.* **Passeres.**

- Hylotrypanopteni** Ritg. N. Act. Cur. 1828. ὕλη, sylvia; τρυπάνη, terebra; πτηνός, volans. **Passeres.**
- Hylypsopteni** Ritg. N. Act. Cur. 1828. ὕλη, sylvia; ὕψι, altè; πτηνός, volans. **Psittacidae.**
- Hypolais** Kaup Entw. G. Eur. Thierw. 1829. ὑπολαΐς, curruca. **Sylviidae.**
- Hypothymis** Boie Isis, 1828. ὑποθυμῖς (nom propr.) **Sylviidae.**
- Hypotriorchis** Boie Isis, 1826. ὑπό, sub; τριόρχης, triorches. **Falconidae.**
- Hypsibates** Nitzsch 182 . . ὑψός, altitudo; βαίνω, incedo. **Scolopacidae.**
- Hypsopetes** Vig. Proc. Zool. Soc. 1831. ὑψός, altitudo; πέτω, peto. **Turdidae.**
- Hypsopteni** Ritg. N. Act. Cur. 1828. ὕψι, altè; πτηνός, volans. **Accipitres.**
- Hypsorthorhynchi** Ritg. N. Act. Cur. 1828. ὑψός, altus; ὄρθος, rectus; ῥύγχος, rostrum. **Corvidae.**
- Hyptlopus** Hodgs. Journ. As. Soc. Beng. 1841. ὑπτίος, supinus; πῆς, pes. **Falconidae.**
- Hyreus** Steph. Gen. Zool. 1815. ὕρω, susurro. **Fringillidae.**
- Ianthocincla** Gould Proc. Zool. Soc. 1835. ιανθος, violaceus; κίγκλος, cinclus. **Turdidae.**
- Ibidorhyncha** Vig. Proc. Zool. Soc. 1831. ἰβίς, Ibis; ῥύγχος, rostrum. **Scolopacidae.**
- Ibis** Möhr. Av. Gen. 1752. ἰβίς (nom. mythol.) **Grallatores.**
- Ibis** Cuv. Règn. anim. I, 1817. ἰβίς. **Tantalidae.**
- Ibycter** Vieill. Anal. etc. 1816. ἰβυκτῆρ, vociferator. **Falconidae.**
- Ichthyaëtus** Kaup Entw. G. Eur. Thierw. 1829. ἰχθύς, piscis; αἰτός, aquila. **Falconidae.**
- Icteria** Vieill. Anal. etc. 1816. ἰκτερός, icterus. **Turdidae.**
- Icterinae** Swains. Nat. Hist. of Birds 1837. Icterus. **Sturnidae.**
- Icterus** Briss. Ornithol. 1760. ἰκτερός (nom. propr.) **Sturnidae.**
- Ictinia** Vieill. Anal. etc. 1816. ἰκτιν, milvus. **Falconidae.**
- Idiococcyx** Temm. Pl. col. d'Ois. 1838. ἰδιός, proprius; κόκκυξ, cuculus. **Cuculidae.**
- Iduna** Keys. et Bl. Europ. Wirbelth. 1840. Nom. mythol. **Sylviidae.**
- Ieracidea** Gould Syn. Austr. Birds 1837. ἰέραξ, falco. **Falconidae.**
- Iliornis** Kaup Entw. G. Eur. Thierw. 1829. ἰλιός, limus; ὄρνις, avis. **Scolopacidae.**
- Imberbes** Vieill. N. Dict. d'H. n. xxiv, 1818. Imberbis. **Sylvicolae.**
- Impennes** Ill. Prod. Syst. M. et Av. 1811. Impennis. **Anatidae.**
- Impeyanus** Less. Tr. d'Ornithol. 1831. Dic. IMPEY. **Phasianidae.**
- Indicator** Vieill. Anal. etc. 1816. Indico. **Cuculidae.**
- Indicatorinae** Swains. Nat. Hist. of Birds 1837. Indicator. **Cuculidae.**
- Inepti** Ill. Prod. Syst. M. et Av. 1811. Ineptus. **Aves.**
- Inertes** Temm. Man. d'Ornithol. 1815. Iners. **Aves.**
- Insectivores** Temm. Man. d'Ornithol. 1815. Insectum; voro. **Aves.**
- Insessores** C. Bonap. Saggio etc. 1831. Insedo. **Aves.**
- Iodopleura** Less. Rev. zool. 1839. ἰώδης, violaceus; πλευρά, latus. **Ampelidae.**
- Iora** Horsf. Linn. Trans. 1820. Vox barbar. **Sylviidae.**

- Irena** Horsf. Linn. Trans. 1820. *ειρήνη*, pax. **Ampelidae.**
- Irrisor** Less. Tr. d'Ornithol. 1831. *Nom. propr.* **Upupidae.**
- Isodactylus** Schæff. Elem. Ornithol. 1774. *ἴσος*, similis; *δάκτυλος*, digitus. **Scansores.**
- Ispida** Linn. Syst. Nat. 1735. *Nom. propr.* **Halcyonidae.**
- Ithaginis** Wagl. Isis, 1832. *ἰθαγενής*, nobilis. **Tetraonidae.**
- Ixocossyphus** Kaup Entw. G. Eur. Thierw. 1829. *ἰξός*, viscum; *κόσσυφος*, merula. **Turdidae.**
- Ixodinae** C. Bonap. Syn. Vert. Syst. 1837. *Ixos.* **Turdidae.**
- Ixos** Temm. Pl. col. d'Ois. I, 1838. *ἰξός*, viscum. **Turdidae.**
- Iynx** Linn. Syst. Nat. 1748. *ἰνυξ* (*nom. propr.*) **Picidae.**
- Jabirus** Cuv. Règn. anim. I, 1817. *Vox barbar.* **Ardeidae.**
- Jacamaricidae** Pr. Max. Beitr. Naturg. Br. IV, 1833. *Vox barbar.* **Halcyonidae.**
- Jacamaraleyon** Less. Tr. d'Ornithol. 1831. 1831. *Vox barbar. et hybr.* **Halcyonidae.**
- Jacamerops** Less. Tr. d'Ornithol. 1831. *Vox barbar. et hybr.* **Halcyonidae.**
- Jacana** Briss. Ornithol. 1760. *Vox barbar.* **Palamedeidae.**
- Jacapa** Vieill. N. Dict. d'H. n. XXIV, 1818. *Vox barbar.* **Fringillidae.**
- Jacarinis** Less. Tr. d'Ornithol. 1831. *Vox barbar.* **Fringillidae.**
- Jaco** Less. Tr. d'Ornithol. 1831. *Vox barbar.* **Psittacidae.**
- Jacobines** Less. Tr. d'Ornithol. 1831. *Jacobus.* **Trochilidae.**
- Julda** Less. Tr. d'Ornithol. 1831. *Vox barbar.* **Sturnidae.**
- Junco** Wagl. Isis, 1831. *Vox barbar.* **Fringillidae.**
- Kakatoë** Kuhl. Consp. Psittac. 1820. *Vox barbar.* **Psittacidae.**
- Kamptorhynchus** Eyton. (Vid. **Camptorhynchus.**) — **Anatidae.**
- Kampylopterus** Spix. (Vid. **Campylopterus.**) — **Sylviidae.**
- Keropia** G. R. Gray Gen. of Birds 1840. *κηρός*, cera; *ποιέω*, facio. **Turdidae.**
- Keroula** J. E. Gray Ill. Ind. Zool. 1833—1834. *Vox barbar.* **Lanidae.**
- Ketupa** Less. Tr. d'Ornithol. 1831. *Vox barbar.* **Strixidae.**
- Kitta** Kuhl. Consp. Psittac. 1820. *κίττα*, pica. **Turdidae.**
- Kittacinclu** Gould Proc. Zool. Soc. 1836. *κίττα*, pica; *κίγγλος*, cinclus. **Sylviidae.**
- Knipolegus** Boie Isis, 1826. *κνιπός*, obscuritas; *λέγω*, consido. **Muscicapidae.**
- Lagopus** (Briss.) Steph. Gen. Zool. 1819. *λαγώπης*, pes leporinus. **Tetraonidae.**
- Lagopedes** Cuv. Règn. anim. I, 1817. *Lagopus.* **Tetraonidae.**
- Laimodon** G. R. Gray List of Gen. 1841. *λαιμός*, guttur; *όδών*, dens. **Picidae.**
- Lalage** Sundev. Vet. Acad. Handl. 1835. *λαλαγή*, garritus. **Ampelidae.**
- Lamellirostres** Cuv. Règn. anim. I, 1817. *Lamella*; *rostrum.* **Anatidae.**
- Lamellosodontati** Ill. Prod. Syst. M. et Av. 1811. *Lamellosus*; *dentatus.* **Anatidae.**
- Lamporninae** G. R. Gray Gen. of Birds 1840. *Lampornis.* **Trochilidae.**

- Lampornis** Swains. Zool. Journ. 1827. λάμπω, fulgeo; ὄρνις, avis. **Trochilidae.**
- Lamprocollis** Sunde. Vet. Acad. Handl. 1835. λαμπρός, splendidus; Collis. **Sturnidae.**
- Lampromorphus** Vig. Proc. Zool. Soc. 1831. λαμπρός, splendidus; μορφή, forma. **Cuculidae.**
- Lampronessa** Wagl. Isis, 1832. λαμπρός, splendidus; νήσσα, anas. **Anatidae.**
- Lampronis** Nitzsch Pterylogr. 1840. λαμπρός, splendidus; ὄρνις, avis. **Sturnidae.**
- Lamprotes** Swains. Nat. Hist. of Birds 1837. λαμπρότης, splendor. **Fringillidae.**
- Lamprotila** Swains. Nat. Hist. of Birds 1837. *Lamprotes.* **Halcyonidae.**
- Lamprotorninae** Swains. Nat. Hist. of Birds 1837. *Lamprotornis.* **Sturnidae.**
- Lamprotornis** Temm. Man. d'Ornithol. 1820. λαμπρότης, splendor; ὄρνις, avis. **Sturnidae.**
- Lamprotornithinae** C. Bonap. Syn. Vert. Syst. 1837. *Lamprotornis.* **Sturnidae.**
- Laniadae** D'Orb. et Lafr. Mag. de Zool. 1836. *Lanius.* **Lanidae.**
- Laniagra** D'Orb. et Lafr. Mag. de Zool. 1836. *Lanius; Tanagra.* **Lanidae.**
- Lanianae** Swains. Nat. Hist. of Birds 1837. *Lanius.* **Lanidae.**
- Laniarius** Vieill. Anal. etc. 1816. *Lanius.* **Lanidae.**
- Lanicterus** Less. Rev. zool. 1839. *Lanius; ἕτερος* (vox hybr.) **Ampelidae.**
- Lanidae** C. Bonap. Syn. Vert. Syst. 1837. *Lanius.* **Passeres.**
- Laniellus** Swains. Faun. Bor. Am. 1831. *Lanius.* **Lanidae.**
- Laniloma** Swains. Faun. Bor. Am. 1831. *Lanius; σῶμα* (vox hybr.) **Ampelidae.**
- Laninae** C. Bonap. Saggio etc. 1831. *Lanius.* **Lanidae.**
- Lanio** Vieill. Anal. etc. 1816. *Nom. propr.* **Fringillidae.**
- Laniocera** Less. Rev. zool. 1840. *Lanius; κέρας* (vox hybr.) **Lanidae.**
- Lanioturdus** Waterh. Proc. Zool. Soc. 1838. *Lanius; turdus.* **Lanidae.**
- Lanius** Linn. Syst. Nat. 1766. *Nom. propr.* **Lanidae.**
- Laridae** (Leach) C. Bonap. Saggio etc. 1831. *Larus.* **Natatores.**
- Larinae** C. Bonap. Saggio etc. 1831. *Larus.* **Laridae.**
- Laroides** Brehm Deutsch. Vög. 1831. *Larus.* **Laridae.**
- Laropsis** Wagl. Isis, 1832. λάρος, larus; ὄψ, facies. **Laridae.**
- Larus** Linn. Syst. Nat. 1748. λάρος (nom. propr.) **Laridae.**
- Larva** Vieill. Anal. etc. 1816. *Nom. propr.* **Tetraonidae.**
- Larvivora** Hodgs. J. As. Soc. Beng. 1837. *Larva; voro.* **Turdidae.**
- Lathamus** Less. Tr. d'Ornithol. 1831. Dic. LATHAM. **Psittacidae.**
- Lathria** Swains. Faun. Bor. Am. 1831. λάθριος, clandestinus. **Muscicapidae.**
- Latirostres** Klein Hist. Av. Prodr. 1750. *Latus; rostrum.* **Scansores.**
- Leimoniptera** Kaup Entw. G. Eur. Thierw. 1829. λειμών, pratium; πτερόν, ala. **Sylviidae.**
- Leimonites** Vieill. N. Dict. d'H. n. xxiv, 1818. λειμωνίτης, pratensis. **Scansores.**
- Leimonites** Kaup Entw. G. Eur. Thierw. 1829. λειμωνίτης, pratensis. **Scolopacidae.**

- Leiothrichanae** Swains. Nat. Hist. of Birds 1837. *Leiothrix*. **Ampelidae.**
- Leiothricinae** C. Bonap. Syn. Vert. Syst. 1837. *Leiothrix*. **Ampelidae.**
- Leiothrix** Swains. Nat. Hist. of Birds 1837. λῆτος, glaber; θριξ, coma. **Ampelidae.**
- Leistes** Vig. Zool. Journ. 1827: ληϊστής, prædator. **Sturnidae.**
- Lencus** Kaup Entw. G. Eur. Thierw. 1829. ? **Laridae.**
- Lepidogenys** J. E. Gray List. of Gen. 1839. λεπῖς, squama; γένυς, maxilla. **Falconidae.**
- Leptodon** Sunde. Vet. Acad. Handl. 1835. λεπτός, tenuis; ὀδών, dens. **Falconidae.**
- Leptoglossus** Swains. Nat. Hist. of Birds 1837. λεπτός, tenuis; γλῶσσα, lingua. **Meliphagidae.**
- Leptolophus** Swains. Zool. Illustr. 1832. λεπτός, tenuis; λόφος, collum. **Psittacidae.**
- Leptonyx** Swains. Nat. Hist. of Birds 1837. λεπτός, tenuis; ὄνυξ, unguis. **Certhidae.**
- Leptopteryx** Horsf. Linn. Trans. 1820. λεπτός, tenuis; πτέρυξ, ala. **Ampelidae.**
- Leptoptilos** Less. Tr. d'Ornithol. 1831. λεπτός, tenuis; πτελον, ala. **Ardeidae.**
- Leptoramphes** Dumér. Zool. anal. 1806. λεπτός, tenuis; ῥάμφος, rostrum. **Passeres.**
- Leptorhynchus** Menétr. Mém. Ac. Pét. 1832. λεπτός, tenuis; ῥύγχος, rostrum. **Scolopacidae.**
- Leptorhynchus** Dubus Mag. de Zool. 1836. λεπτός, tenuis; ῥύγχος, rostrum. **Turdidae.**
- Leptorhynchus** Swains. Nat. Hist. of Birds 1837. λεπτός, tenuis; ῥύγχος, rostrum. **Psittacidae.**
- Leptosomus** Vieill. Anal. etc. 1816. λεπτός, tenuis; σῶμα, corpus. **Cuculidae.**
- Leptostoma** Swains. Nat. Hist. of Birds 1837. λεπτός, tenuis; στόμα, os. **Cuculidae.**
- Leptostominae** Swains. Nat. Hist. of Birds 1837. *Leptostoma*. **Cuculidae.**
- Leptotarsis** (Gould) Eyton Monogr. Anat. 1838. λεπτός, tenuis; ταρσός, tarsus. **Anatidae.**
- Leptotila** Swains. Nat. Hist. of Birds 1837. λεπτός, tenuis; τίλα, plumula. **Columbidae.**
- Lepturus** Möhr. Gen. Av. 1752. λεπτός, tenuis; ἔρα, cauda. **Pelecanidae.**
- Lepturus** Swains. Nat. Hist. of Birds 1837. λεπτός, tenuis; ἔρα, cauda. **Muscicapidae.**
- Lerwa** Hodgs. Madr. J. Sci. et Lit. 1837. *Vox barbar.*
- Lesbia** Less. Colibri etc. 1829. *Lesbius*. **Trochilidae.**
- Lessonia** Swains. Faun. Bor. Am. 1831. Dic. LESSON. **Sylviidae.**
- Lestrinae** C. Bonap. Saggio etc. *Lestris*. **Laridae.**
- Lestris** Ill. Prod. Syst. M. et Av. 1811. λῆστρίς, prædatrix. **Laridae.**
- Leucocircus** Swains. Nat. Libr. 1838. λευκός, albus; κίρκος, circus. **Muscicapidae.**
- Leuconerpes** Swains. Nat. Hist. of Birds 1837. λευκός, albus; ἔρπηξ, herpes. **Picidae.**
- Leucophrys** Swains. Nat. Hist. of Birds 1837. λευκός, albus; ὄφρυς, supercilium. **Fringillidae.**
- Leucopygia** Swains. Nat. Hist. of Birds 1837. λευκός, albus; πύγη, podex. **Fringillidae.**
- Leucosticte** Swains. Faun. Bor. Am. 1831. λευκός, albus; στικτός, maculatus. **Fringillidae.**
- Levirostres** Dumér. Zool. anal. 1806. *Levis*; rostrum. **Scansores.**
- Lichenops** Comins. . . . 17 . . . λειχην, lichen; ὄψ, facies. **Muscicapidae.**
- Licmetis** Wagl. Monogr. Psittac. 1832. λιμημητής, frumentum ventilans. **Psittacidae.**

- Ligurini** Naum. Deutsch. Vög. 1826. *Ligurinus*. **Fringillidae**.
- Ligurinus** Kaup Entw. G. Eur. Thierw. 1829. *λεγυρός*, stridulus. **Fringillidae**.
- Limicola** (Leach) G. R. Gray Gen. of Birds 1840. *Limus*; *colo*. **Scolopacidae**.
- Limicolae** Ill. Prod. Syst. M. et Av. 1811. *Limicola*. **Grallatores**.
- Limicula** Vieill. Anal. etc. 1816. ? **Scolopacidae**.
- Limnaëtus** Vig. Man. of Raffl. 1831. *λμνη*, palus; *ἀετός*, aquila. **Falconidae**.
- Limnalectores** Ritg. N. Act. Cur. 1828. *λμνη*, palus; *ἀλέκτωρ*, gallus. **Rallidae**.
- Limnarpaces** Ritg. N. Act. Cur. 1828. *λμνη*, palus; *ἄρπαξ*, prædator. **Grallatores**.
- Limnemicolymbi** Ritg. N. Act. Cur. 1828. *λίμνη*, palus; *ἦμι*, semi; *κόλυμβος*. **Grallatores**.
- Limnizeteres** Ritg. N. Act. Cur. 1828. *λμνη*, palus; *ἴζω*, consido. **Grallatores**.
- Limnobateres** Ritg. N. Act. Cur. 1828. *λμνη*, palus; *βατεύω*, incedo. **Grallatores**.
- Limnocleptes** Ritg. N. Act. Cur. 1828. *λμνη*, palus; *κλέπτῃς*, fur. **Grallatores**.
- Limnocolymbi** Ritg. N. Act. Cur. 1828. *λμνη*, palus; *κόλυμβος*, colymbus. **Grallatores**.
- Limnodromi** Ritg. N. Act. Cur. 1828. *λμνη*, palus; *δρομάω*, curro. **Grallatores**.
- Limnoneossi** Ritg. N. Act. Cur. 1828. *λμνη*, palus; *νεοσσεύω*, nidifico. **Grallatores**.
- Limnopteni** Ritg. N. Act. Cur. 1828. *λμνη*, palus; *πτηνός*, volans. **Grallatores**.
- Limnornis** Gould Zool. of Beagle 1839. *λμνη*, palus; *ὄρνις*, avis. **Certhidae**.
- Limnorthopteni** Ritg. N. Act. Cur. 1828. *λμνη*, palus; *ὀρθός*, rectus; *πτηνός*, volans. **Grallatores**.
- Limosa** Briss. Ornithol. 1760. *Limosus*. **Scolopacidae**.
- Linaria** Briss. Ornithol. 1760. *Linum*. **Fringillidae**.
- Linota** C. Bonap. Saggio etc. 1831. *Nom. propr.* **Fringillidae**.
- Liothrix** Strickl. Ann. of Nat. Hist. 1841. *λεῖος*, glaber; *θριξ*, coma. **Ampelidae**.
- Lipangus** Boie Isis, 1826. *λείπω*, deficio; *ἄγγος*, vas. **Muscicapidae**.
- Lipoglossae** Nitzsch Pterylogr. 1840. *λείπω*, deficio; *γλῶσσα*, lingua. **Aves**.
- Liponix** Vieill. Anal. etc. 1816. *λείπω*, deficio; *ὄνυξ*, unguis. **Tetraonidae**.
- Lithornis** Owen Proc. Geol. Soc. III, 1839. *λίθος*, lapis; *ὄρνις*, avis. **Vulturidae**.
- Littorales** Ill. Prod. Syst. M. et Av. 1811. *Littus*. **Cursores**.
- Lobipedes** Ill. Prod. Syst. M. et Av. 1811. *Lobipes*. **Grallatores**.
- Lobipes** Cuv. Règn. anim. I, 1817. *Lobus*; *pes*. **Phalaropodidae**.
- Lobivanellus** Strickl. Ann. of Nat. Hist. 1841. *Lobus*; *vanellus*. **Charadriidae**.
- Lochmia** Swains. Zool. Journ. 1827. *λόχημη*, frutetum. **Certhidae**.
- Locustella** (Ray) Gould Birds of Eur. 1836. *Locusta*. **Sylviidae**.
- Lomwia** Brandt Descript. et Icon. etc. 1836. *Vox barbar.* **Alcidae**.
- Lomwia** Ray Syn. Meth. Av. 1713. *Vox barbar.* **Alcidae**.
- Lonchura** Sykes Proc. Zool. Soc. 1832. *λόχημη*, lancea; *ἔρα*, cauda. **Fringillidae**.
- Londra** Sykes Proc. Zool. Soc. 1838. *Nom. propr.* **Fringillidae**.

- Longipedes** Scop. Introd. Hist. nat. 1777. *Longus*; *pes*. **Aves.**
- Longipennes** Dumer. Zool. anal. 1806. *Longus*; *penna*. **Laridae.**
- Longirostres** Cuv. Règn. anim. I, 1817. *Longus*; *rostrum*. **Grallatores.**
- Lophalthis** Kaup Entw. G. Eur. Thierw. 1829. *λόφος*, crista; *αἰθυλία*, mergus. **Sylviidae.**
- Lophocerus** Swains. Nat. Hist. of Birds 1837. *λόφος*, crista; *κέρας*, cornu. **Cracidae.**
- Lophocitta** G. R. Gray Gen. of Birds 1840. *λόφος*, crista; *πίττα*, pica. **Corvidae.**
- Lophocorythus** G. R. Gray Gen. of Birds 1840. *λόφος*, crista; *κόρυθος*, regulus. **Fringillidae.**
- Lophofera** Flem. Phil. of Zool. 1822. *λόφος*, crista; *fero* (vox hybr.) **Phasianidae.**
- Lopholaemus** (G. R. Gray) Gould Birds of Austr. 1841. *λόφος*, crista; *λαιμός*, guttur. **Columbidae.**
- Lophophanes** Kaup Entw. G. Eur. Thierw. 1829. *λόφος*, crista; *φαίνω*, ostendo. **Paridae.**
- Lophophorus** Temm. Pig. et Gall. 1815. *λόφος*, crista; *φορέω*, fero. **Phasianidae.**
- Lophorhynchus** Swains. Nat. Hist. of Birds 1837. *λόφος*, crista; *ρύγχος*, rostrum. **Columbidae.**
- Lophorina** Vieill. Anal. etc. 1816. *λόφος*, crista; *ρίν*, nasus. **Corvidae.**
- Lophornis** Less. Colibri etc. 1829. *λόφος*, crista; *ὄρνις*, avis. **Trochilidae.**
- Lophortyx** C. Bonap. List. of Eur. a. Am. Birds 1838. *λόφος*, crista; *ὄρνιξ*, coturnix. **Tetraonidae.**
- Lophostrix** Less. Compl. Buff. 1837. *λόφος*, crista; *στρίξ*, strix. **Strigidae.**
- Lophotes** Less. Tr. d'Ornithol. 1831. *λόφος*, crista. **Falconidae.**
- Lophura** Flem. Phil. of Zool. 1822. *λόφος*, crista; *ἔρα*, cauda. **Phasianidae.**
- Lophyria** (Leach) G. R. Gray Gen. of Birds 1840. *Lophyrus*. **Columbidae.**
- Lophyrus** Vieill. Anal. etc. 1816. *λόφος*, collum, crista; *ῥος*, corbis. **Columbidae.**
- Lorianae** Swains. Nat. Hist. of Birds 1837. *Lorius*. **Psittacidae.**
- Lorinae** Swains. Nat. Hist. of Birds 1837. *Lorius*. **Psittacidae.**
- Lorius** Briss. Ornithol. 1760. *Nom. propr.* **Psittacidae.**
- Loxia** Linn. Syst. Nat. 1748. *λοξός*, obliquus. **Fringillidae.**
- Loxigilla** Less. Tr. d'Ornithol. 1831. *Loxia*; *fringilla*. **Fringillidae.**
- Loxinae** G. R. Gray Gen. of Birds 1840. *Loxia*. **Fringillidae.**
- Loxinae** C. Bonap. Syn. Vert. Syst. 1837. *Loxia*. **Fringillidae.**
- Lucifer** Less. Colibri etc. 1829. *Nom. propr.* **Trochilidae.**
- Lullula** Kaup Entw. G. Eur. Thierw. 1829. *Nom. propr.* **Fringillidae.**
- Lunda** Pall. Misc. Zool. 1766. *Nom. propr.* **Alcidae.**
- Luscinia** Linn. Syst. Nat. 1735. *Nom. propr.* **Sylviidae.**
- Lusciniola** G. R. Gray List. of Genera 1841. *Luscinia*. **Sylviidae.**
- Lusciola** Keys. et Bl. Europ. Wirbelth. 1840. *Nom. propr.* **Sylviidae.**
- Lymnocyptes** Kaup Entw. G. Eur. Thierw. 1829. *λύμη*, palus; *κρύπτω*, abscondo. **Scolopacidae.**
- Lymnodromus** Pr. Max. Naturg. Bras. 1831. *λύμη*, palus; *δρομεύς*, cursor. **Scolopacidae.**
- Lyncornis** Gould Icon. Av. II, 1838. *λύγξ*, lynx; *ὄρνις*, avis. **Caprimulgidae.**

- Lypornix** Wagl. Syst. Av. 1827. λύπη, tristitia; ὄρνις, avis. **Haleyonidae.**
- Lyriferi** Vieill. N. Dict. d'H. n. xxiv, 1818. Lyra; fero. **Anisodactyli.**
- Lyrurus** Swains. Faun. Bor. Am. 1831. λύρα, lyra; ἔρα, cauda. **Tetraonidae.**
- Macagus** Less. Tr. d'Ornithol. 1831. Vox barbar. **Falconidae.**
- Macartneya** Less. Tr. d'Ornithol. 1831. Dic. MACARTNEY. **Phasianidae.**
- Machetes** Cuv. Règn. anim. i, 1817. μάχητης, pugnator. **Scolopacidae.**
- Machetornis** G. R. Gray List. of Genera 1841. μάχητης, pugnator; ὄρνις, avis. **Muscicapidae.**
- Macraepyrhynchi** Ritg. N. Act. Cur. 1828. μακρός, longus; αἰπός, altus; ῥύγχος, rostrum. **Passeres.**
- Macrocerinae** C. Bonap. Syn. Vert. Syst. 1837. **Macrocerus. Psittacidae.**
- Macrocerus** Vieill. Anal. etc. 1816. μακρός, longus; κέρκος, cauda. **Psittucidae.**
- Macrochires** Nitzsch Pterylogr. 1840. μακρός, longus; χεῖρ, manus. **Picidae.**
- Macrocoptopteni** Ritg. N. Act. Cur. 1828. μακρός, longus; κοπίς, pugio; πτηνός, alatus. **Laridae.**
- Macroductyli** Ill. Prod. Syst. M. et Av. 1811. μακρός, longus; δάκτυλος, digitus. **Grallatores.**
- Macrodipteryx** Swains. Nat. Hist. of Birds 1837. μακρός, longus; διπτέρυξ, bipennis. **Caprimulg.**
- Macroglossi** Vieill. N. Dict. d'H. n. xxiv, 1818. μακρός, longus; γλῶσσα, lingua. **Sylvicolae.**
- Macronus** Jard et Selby Ill. of Ornithol. 182 . . . ? **Turdidae.**
- Macronyches** Vieill. N. Dict. d'H. n. xxiv, 1818. **Macronyx. Grallatores.**
- Macronyx** Swains. Nat. Hist. of Birds 1837. μακρός, longus; ὄνυξ, unguis. **Fringillidae.**
- Macropteres** Dumér. Zool. anal. 1806. **Macropterus. Natatores.**
- Macropterns** Swains. Zool. Ill. 2^o ser. 1832. μακρός, longus; πτερὸν, ala. **Hirundinidae.**
- Macropteryx** Swains. Zool. Ill. 2^o ser. 1832. μακρός, longus; πτέρυξ, penna. **Hirundinidae.**
- Macropus** Nutt. (G. R. Gray Gen. of Birds 1840) μακρός, longus; πῆς, pes. **Anatidae.**
- Macropus** Spix Av. Brasil. 1824. μακρός, longus; πῆς, pes. **Cuculidae.**
- Macropygia** Swains. Nat. Hist. of Birds 1837. μακρός, longus; πνυγή, anus. **Columbidae.**
- Macroramphus** (Leach) Steph. Gen. Zool. 1824. μακρός, longus; ῥάμφος, rostrum. **Scolopacidae.**
- Macrorthorhynchi** Ritg. N. Act. Cur. 1828. μακρός, longus; ὀρθός, rectus; ῥύγχος, rostrum. **Scansor.**
- Macroterarsus** Lacép. Mém. Instit. 1800—1801. μακρός, longus; τάρσος, tarsus. **Scolopacidae.**
- Maenura** Lath. μάνη, mæna; ἔρα, cauda. **Megopodidae.**
- Maina** Hodgs. J. As. Soc. Beng. 1836. μάνη, mæna?
- Mainatus** (Briss.) Less. Tr. d'Ornithol. 1831. Vox barbar. **Corvidae.**
- Malacocircus** Swains. Zool. Illustr. 1832. μαλακός, mollus; κίρκος, circus. **Turdidae.**
- Malacolophus** Swains. Faun. Bor. Am. 1831. μαλακός, mollis; λόφος, crista. **Picidae.**
- Malaconotus** Swains. Zool. Journ. 1824. μαλακός, mollis; νῶτος, dorsum. **Lantidae.**
- Malacepteron** Eyton Proc. Zool. Soc. 1839. μαλακός, mollis; πτερὸν, ala. **Turdidae.**
- Malaceptilla** G. R. Gray List of Genera 1841. μαλακός, mollis; πτεῖλον, ala.
- Malacorhynchus** Menétr. Monogr. d. MyiOTH. 1834. μαλακός, mollis; ῥύγχος, rostrum. **Certhidae.**

- Malacorhynchus** Swains. Quart. Journ. 1831. μαλακός, mollis; ῥύγχος, rostrum. **Anatidae.**
- Malcoha** Less. Tr. d'Ornithol. 1831. Vox barbar. **Cuculidae.**
- Malimbus** Vieill. Ois. chant. 1805. Nom. propr. **Fringillidae.**
- Malurinae** G. R. Gray Gen. of Birds 1840. Malurus. **Sylviidae.**
- Malurio** Less. Rev. zool. 1839: Malurus. **Turdidae.**
- Malurus** Vieill. Anal. etc. 1816. μαλός, tener; ἑρά, cauda. **Sylviidae.**
- Manacus** Briss. Ornithol. 1760. Nom. propr. **Ampelidae.**
- Manorhina** Vieill. Gal. d. Ois. 1825. μανός, laxus; ῥιν, nasus. **Meliphagidae.**
- Manorhinae** G. R. Gray Gen. of Birds 1840. Manorhina. **Meliphagidae.**
- Manucodiata** Briss. Ornithol. 1760. **Corvidae.**
- Marall** Less. Tr. d'Ornithol. 1831. Vox barbar. **Cracidae.**
- Mareca** Steph. Gen. Zool. 1824. Vox barbar. **Anatidae.**
- Marica** Swains. Nat. Hist. of Birds 1837. Nom. mythol. **Anatidae.**
- Mascarinus** Less. Tr. d'Ornithol. 1831. Nom. propr. **Psittacidae.**
- Maximiliens** Less. Tr. d'Ornithol. 1831. Nom. propr. **Psittacidae.**
- Mecistura** Leach. (Vid. **Megistura**.) — **Sylviidae.**
- Megalonyx** Less. Cent. zool. 1830. μέγας, magnus; ὄνυξ, unguis. **Certhidae.**
- Megalophonus** G. R. Gray List of Gen. Birds 1841. μεγαλόφωνος, vocem fortem habens.
- Megalophus** Swains. Nat. Hist. of Birds 1837. μέγας, magnus; λόφος, crista. **Muscicapidae.**
- Megalopterus** Smith S. Afr. Journ. 1836. μέγας, magnus; πτερόν, ala. **Sturnidae.**
- Megalopterus** Boie Isis, 1826. μέγας, magnus; πτερόν, ala. **Laridae.**
- Megalorhynchus** Eyton Proc. Zool. Soc. 1839. μέγας, magnus; ῥύγχος, rostrum. **Ardeidae.**
- Megalornis** G. R. Gray List of Gen. Birds 1841. μέγας, magnus; ὄρνις, avis.
- Megalotis** Swains. Zool. Journ. 1827. μέγας, magnus; ἄς, auris. **Fringillidae.**
- Megalurus** Vig. et Horsf. Linn. Trans. 1820. μέγας, magnus; ἑρά, cauda. **Sylviidae.**
- Megapella** Kaup Thierreich. 1836. μέγας, magnus; πέλιαι (nom. propr.) **Columbidae.**
- Megapodes** Less. Tr. d'Ornithol. 1831. Megapodius. **Passeres.**
- Megapodiinae** G. R. Gray Gen. of Birds 1840. Megapodius. **Passeres.**
- Megapodiinae** Swains. Nat. Hist. of Birds 1837. Megapodius. **Passeres.**
- Megapodius** Qu. et G. Voy. Uran. 1824. μέγας, magnus; πῆς, pes. **Megapodes.**
- Megastoma** Swains. Nat. Hist. of Birds 1837. μέγας, magnus; σόμα, os. **Muscicapidae.**
- Megisthanes** Vieill. N. Dict. d'H. n. xxiv, 1818. μεγισθάνης, proceres. **Grallatores.**
- Megistina** Vieill. Anal. etc. 1816. μέγιστος, maximus. **Sylviidae.**
- Megistura** (Leach) G. R. Gray Gen. of Birds 1840. μέγιστος, maximus; ἑρά, cauda. **Sylviidae.**
- Meliglyptes** Swains. Nat. Hist. of Birds 1837. μῆτον, meum; γλύφω, sculpo. **Picidae.**
- Melaenornis** G. R. Gray Gen. of Birds 1840. μέλας, niger; ὄρνις, avis. **Ampelidae.**

- Melanerpes** Swains. Faun. Bor. Am. 1831. μέλας, niger; ἑρπης, herpes. **Picidae.**
- Melanetta** Boie Isis, 1822. μέλας, niger; νῆπτα, anas. **Anatidae.**
- Melanochlora** Less. Rev. zool. 1839, μέλας, niger; χλωρός, viridis. **Sylviidae.**
- Melanocorypha** Boie Isis, 1822. μέλας, niger; κορυφή, vertex. **Fringillidae.**
- Melanopteron** Eyton Proc. Zool. Soc. 1839. μέλας, niger; πτερόν, ala. **Turdidae.**
- Melasoma** Swains. Nat. Hist. of Birds 1837. μέλας, niger; σῶμα, corpus. **Ampelidae.**
- Meleagrides** Less. Tr. d'Ornithol. 1831. *Meleagris*. **Gallinaceae.**
- Meleagrinae** G. R. Gray Gen. of Birds 1840. *Meleagris*. **Gallinaceae.**
- Meleagris** Linn. Syst. Nat. 1748. μελεαγρίς (nom. propr.) **Phasianidae.**
- Mellias** Glog. Observat. 1827. μέλλα, fraxinus? **Cuculidae.**
- Mellerax** G. R. Gray Gen. of Birds 1840, μέλι, mel; ἰέραξ, falco. **Falconidae.**
- Melidora** Less. Tr. d'Ornithol. 1831. μέλι, mel; δῶρον, donum. **Halcyonidae.**
- Mellornis** G. R. Gray Gen. of Birds 1840. μέλι, mel; ὄρνις, avis. **Meliphagidae.**
- Meliphaga** Lew. Birds of N. South-W. 1808. μέλι, mel; φάγω, comedo. **Meliphagidae.**
- Meliphagidae** C. Bonap. Syn. Vert. Syst. 1837. *Meliphaga*. **Passeres.**
- Meliphaginae** C. Bonap. Syn. Vert. Syst. 1837. *Meliphaga*. **Meliphagidae.**
- Melisseus** Hodgs. J. As. Soc. Beng. 1841. μελισσός, apiarius. **Ampelidae.**
- Melisuga** Briss. Ornithol. 1760. Mel; sugo. **Trochilidae.**
- Melithreptus** Vieill. Anal. etc. 1816. μελιθρεπτος, melle nutritus. **Meliphagidae.**
- Melittophagus** Boie Isis, 1828. μέλιττα, apis; φάγω, comedo. **Meropidae.**
- Melizophilus** (Leach) G. R. Gray Gen. of Birds 1840. μελιζώ, cano; φίλω, amo. **Sylviidae.**
- Melodes** Keys. et Bl. Europ. Wirbelth. 1840, μελωδής, qui benè cantat. **Sylviidae.**
- Melophus** Swains. Nat. Hist. of Birds 1837. ? **Fringillidae.**
- Menura** Dav. Linn. Trans. 1800. μήνη, luna; ἄρα, cauda. **Megapodes.**
- Merganidae** Swains. Nat. Hist. of Birds 1837. *Mergus*; *Anas*. **Anatidae.**
- Merganser** Briss. Ornithol. 1760. *Mergus*; *anser*. **Anatidae.**
- Mergidae** G. R. Gray Gen. of Birds 1840. *Mergus*. **Natatores.**
- Merginae** C. Bonap. Syn. Vert. Syst. 1837. *Mergus*. **Anatidae.**
- Mergoides** Eyton Brit. Birds 1836. *Mergus*. **Anatidae.**
- Mergulus** Vieill. Anal. etc. 1816. *Mergus*. **Alcidae.**
- Mergus** Linn. Syst. Nat. 1748. Nom. propr. (mergo.) **Anatidae.**
- Meropidae** C. Bonap. Saggio etc. 1831. *Merops*. **Ambulatores.**
- Meropinae** C. Bonap. Saggio etc. 1831. *Merops*. **Meropidae.**
- Merops** Linn. Syst. Nat. XII, 1766. μέροψ (nom. propr.) **Meropidae.**
- Merula** Boie Isis, 1822. Nom. propr. **Turdidae.**
- Merulaxis** Less. Cent. Zool. 1830. Nom. propr. **Certhidae.**

- Merulidae** Swains. Nat. Hist. of Birds 1837. *Merula*. **Passeres.**
- Merulinae** Swains. Nat. Hist. of Birds 1837. *Merula*. **Merulidae.**
- Mesia** Hodgs. Ind. Rev. 1838. *Nom. propr.* **Ampelidae.**
- Mesoides** Hodgs. J. As. Soc. Beng. 1841. *μεσίδης*, medius? **Strigidae.**
- Mesites** Is. Geoffr. Rev. zool. 1838. *μεσίτης*, intercessor.
- Mesomorpha** Hodgs. J. As. Soc. Beng. 1841. *μέσος*, medius; *μορφή*, forma. **Strigidae.**
- Metopia** Swains. Faun. Bor. Am. 1831. *μετώπιος*, frontalis. **Ampelidae.**
- Metopidius** Wagl. Isis, 1832. *μετωπίδιος*, frontalis. **Palamedeidae.**
- Micrastur** G. R. Gray List of Gen. Birds 1841. *μικρός*, parvus; *astur*. **Falconidae.**
- Microcolaptes** G. R. Gray Gen. of Birds 1840. *μικρός*, parvus; *Colaptes*. **Picidae.**
- Microcygna** G. R. Gray Gen. of Birds 1840. *μικρός*, parvus; *κύκνος*, cygnus. **Anatidae.**
- Microdactylus** Is. Geoffr. Ann. Mus. XIII, 1809. *μικρός*, parvus; *δάκτυλος*, digitus. **Ardelidae.**
- Microœca** Gould Proc. Zool. Soc. 1841. *μικρός*, parvus; *βικέω*, habito. **Muscicapidae.**
- Microglossum** Is. Geoffr. Ann. Mus. XIII, 1809. *μικρός*, parvus; *γλῶσσα*, lingua. **Psittacidae.**
- Microniscus** G. R. Gray Gen. of Birds 1840. *μικρός*, parvus; *όνισκος*, asellus. **Falconidae.**
- Micropogon** Temm. Pl. col. d'Ois. 1838. *μικρός*, parvus; *πόγων*, barba. **Picidae.**
- Micropsitta** Less. Tr. d'Ornithol. 1831. *μικρός*, parvus; *ψίττα*, psittacus. **Psittacidae.**
- Micropterus** Less. Voy. Uran. 1831. *μικρός*, parvus; *πτερόν*, ala. **Anatidae.**
- Micropus** Wolf et Mey. Taschenb. 1810. *μικρός*, parvus; *πῆς*, pes. **Hirundinidae.**
- Micropus** Swains. Faun. Bor. Am. 1831. *μικρός*, parvus; *πῆς*, pes. **Turdidae.**
- Micrortherhynchi** Ritg. N. Act. Cur. 1828. *μικρός*, parvus; *ὀρθός*, rectus; *ρύγχος*, rostrum. **Passeres.**
- Microscelis** G. R. Gray Gen. of Birds 1840. *μικρός*, parvus; *σκέλος*, femur. **Turdidae.**
- Microtarsus** Eyton Proc. Zool. Soc. 1839. *μικρός*, parvus; *ταρσός*, tarsus. **Turdidae.**
- Microura** Gould Icon. Av. 1837. *μικρός*, parvus; *ἔρα*, cauda. **Certhidae.**
- Micrura** Strickl. Ann. of Nat. Hist. 1841. *μικρός*, parvus; *ἔρα*, cauda. **Certhidae.**
- Miliaria** Brehm Deutsch. Vög. 1831. *Miliaris*. **Fringillidae.**
- Milvago** Spix Av. Brasil. 1824. *Milvus*. **Falconidae.**
- Milvi** Naum. Deutsch. Vög. 1822. *Milvus*. **Falconidae.**
- Milvinae** C. Bonap. Syn. Vert. Syst. 1837. *Milvus*. **Falconidae.**
- Milvulus** Swains. Zool. Journ. 1827. *Milvus*. **Muscicapidae.**
- Milvus** Cuv. Anat. comp. 1799—1800. *Nom. propr.* **Falconidae.**
- Mimeta** Vig. et Horsf. Linn. Trans. 1826. *μιμητής*, imitator. **Turdidae.**
- Mimetes** Vig. King's Survey of Austr. 1827. *μιμητής*, imitator. **Turdidae.**
- Mimus** Boie Isis, 1826. *μίμος*, imitator. **Turdidae.**
- Minla** Hodgs. Ind. Rev. 1838. *Vox barbar.* **Sylviidae.**
- Mino** Less. Zool. Cog. 1828. *Vox barbar.* **Corvidae.**

- Mirafra** *Fig. et Horsf.* Linn. Trans. 1820. *Vox barbar.* **Fringillidae.**
- Miro** *Less.* Tr. d'Ornithol. 1831. *Vox barbar.* **Muscicapidae.**
- Mitu** (*Marcgr.*) *Less.* Tr. d'Ornithol. 1831. *Vox barbar.* **Cracidae.**
- Mniotilta** *Vieill.* Anal. etc. 1816. *μνίον*, fucus; *τῆλλω*, vellico. **Sylviidae.**
- Mohe** *Less.* Tr. d'Ornithol. 1831. *Vox barbar.* **Nectarinidae.**
- Mohua** *Less.* Compl. Buff. 1837. *Vox barbar.* **Certhidae.**
- Melothrus** *Swains.* Faun. Bor. Am. 1831. *μῶλος*, moles; *θροῖς*, strepitus. **Sturnidae.**
- Memota** *Shaw* Gen. Zool. 1800. *Vox barbar.* **Todidae.**
- Momotidae** *Pr. Max.* Beitr. Naturg. Br. 1831. *Momotus.* **Todidae.**
- Momotinae** *G. R. Gray* Gen. of Birds 1840. *Momotus.* **Todidae.**
- Momotus** *Briss.* Ornithol. 1760. *Vox barbar.* **Todidae.**
- Monacha** (*V. et H.*) *Swains.* Nat. Hist. of Birds 1837. *μοναχή*, nonna. **Muscicapidae.**
- Monachus** *Kaup* Entw. G. Eur. Thierw. 1829. *μοναχός*, monachus. **Sylviidae.**
- Monarcha** *Fig. et Horsf.* Linn. Trans. 1826. *μοναρχή*, gubernatrix. **Muscicapidae.**
- Monasa** *Vieill.* Anal. etc. 1816. *μονάς*, unitas. **Halcyonidae.**
- Monastes** *Nitzsch* Pterylogr. 1840. *μοναστής*, monachus. **Halcyonidae.**
- Monaula** *Sonn.* *μόναυλος*, cœlebs. **Phasianidae.**
- Monaulus** *Vieill.* Anal. etc. 1816. *μόναυλος*, cœlebs. **Phasianidae.**
- Monedula** *Brehm* Deutsch. Vög. 1831. *Nom. propr.* **Corvidae.**
- Monocercus** *μόνος*, solus; *πέρκος*, cauda.
- Monticola** *Boie* Isis, 1822. *Mons*; *colo.* **Turdidae.**
- Mentifringilla** *Brehm* Deutsch. Vög. 1831. *Mons*; *fringilla.* **Fringillidae.**
- Morinella** *Meyer* Taschenb. 1810. *Nom. propr.* **Scolopucidae.**
- Morinellus** *Ray* Syn. Meth. Av. 1713. *Nom. propr.* **Charadriidae.**
- Moris** (*Leach*) *G. R. Gray* Gen. of Birds 1840. *Nom. propr.* **Pelecanidae.**
- Mormon** *Ill.* Prod. Syst. M. et Av. 1811. *μορμών*, formido. **Alcidae.**
- Morphnus** *Flem.* Phil. of Zool. 1822. *Morphnus.* **Falconidae.**
- Morphnus** *Cuv.* Règn. anim. 1, 1817. *μορφνός* (*nom. mythol.*) **Falconidae.**
- Morus** *Vieill.* Anal. etc. 1816. *Nom. propr.* **Pelecanidae.**
- Moscha** (*Leach* Msc.) *G. R. Gray* Gen. of Birds 1841. *μόςχος*, moschus. **Anatidae.**
- Meschatus** *Less.* Tr. d'Ornithol. 1831. *Moschus.* **Anatidae.**
- Motacilla** *Linn.* Syst. Nat. 1748. *Nom. propr.* **Sylviidae.**
- Motacillidae** *C. Bonap.* Syn. Vert. Syst. 1837. *Motacilla.* **Passeres.**
- Motacillinae** *C. Bonap.* Saggio etc. 1831. *Motacilla.* **Sylviidae.**
- Munia** *Hodgs.* Res. of As. Soc. 1836. *μύνιος*, solus vivens. **Fringillidae.**
- Muscadivores** *Less.* Tr. d'Ornithol. 1831. *Muscade*; *voro.* (*Vox hybrid.*) **Columbidae.**

- Muscarinus** Lesq. Tr. d'Ornithol. 1831. *Muscoarium*. **Psittacidae**.
- Muscicapa** Linn. Syst. Nat. XII, 1766. *Musca*; *capio*. **Muscicapidae**.
- Muscicafara** D'Orb. et Lafr. Voy. Amér. mér. 1840.
- Muscicapidae** Less. Tr. d'Ornithol. 1831. *Muscicapa*. **Passeres**.
- Muscicapinae** C. Bonap. Saggio etc. 1831. *Muscicapa*. **Muscicapidae**.
- Muscigralla** D'Orb. et Lafr. Mag. de Zool. 1836. *Musca*; *gralla*. **Muscicapidae**.
- Muscipeta** Cuv. Règn. anim. I, 1817. *Musca*; *peto*. **Muscicapidae**.
- Musciphaga** Less. Tr. d'Ornithol. 1831. *Musca*; *φάγω*, comedo. (*Voix hybr.*) **Muscicapidae**.
- Muscippra** Less. Tr. d'Ornithol. 1831. *Musca*; *pipra*. **Muscicapidae**.
- Muscisaxicola** D'Orb. et Lafr. Mag. de Zool. 1836. *Musca*; *saxum*; *colo*. **Sylviidae**.
- Muscivora** Cuv. Anat. comp. 1799—1800. *Musca*; *voro*. **Muscicapidae**.
- Muscylva** Less. Tr. d'Ornithol. 1831. ? **Muscicapidae**.
- Musophaga** Isert. Schrift. Berl. Ges. IX, 1789. *Musa*; *φάγω*, comedo. **Musophagidae**.
- Musophageae** Less. Tr. d'Ornithol. 1831. *Musophaga*. **Musophagidae**.
- Musophagidae** C. Bonap. Saggio etc. 1831. *Musophaga*. **Scansores**.
- Musophaginae** Swains. Nat. Hist. of Birds 1837. *Musophaga*. **Musophagidae**.
- Myagrus** Boie Isis, 1826. *μύαγρος*, murium captator. **Sylviidae**.
- Myropogon** Temm. Pl. col. d'Ois. II, 1838. (Vid. **Micropogon**.) — **Cuculidae**.
- Mycteria** Linn. Syst. Nat. XII, 1766. *μύκτηριζω*, cavillor. **Ardidae**.
- Mydalornithes** Ritg. N. Act. Cur. 1828. *μυδαλός*, permadefactus; *ὄρνις*, avis. **Grallatores**.
- Myiadestes** Swains. Nat. Libr. 1838. *μυία*, musca; *δέω*, vincio. **Muscicapidae**.
- Myiagra** Vig. et Horsf. Linn. Trans. 1825. *μυία*, musca; *ἀγρομω*, venor. **Muscicapidae**.
- Myiobius** G. R. Gray Gen. of Birds 1840. *μυία*, musca; *βίος*, vita. **Muscicapidae**.
- Myiocinclia** Swains. Nat. Hist. of Birds 1837. *μυία*, musca; *κίγκλος*, cinclus. **Turdidae**.
- Myiophaga** Less. Tr. d'Ornithol. 1831. *μυία*, musca; *φάγω*, comedo. **Turdidae**.
- Myiophonus** Temm. Pl. col. d'Ois. 1838. *μυία*, musca; *φονός*, interfector. **Turdidae**.
- Myiothera** Ill. Prod. Syst. M. et Av. 1811, *μυία*, musca; *θηράω*, insequor. **Turdidae**.
- Myiotheres** Vieill. N. Dict. d'H. n. XXIV, 1818. *Myiothera*. **Passeres**.
- Myiotheridae** Boie Isis, 1826. *Myiothera*. **Passeres**.
- Myiotherinae** Swains. Nat. Hist. of Birds 1837. *Myiothera*. **Turdidae**.
- Myioturdus** Boie Isis, 1826. *μυία*, musca; *turdus*. **Turdidae**.
- Myrmeciza** G. R. Gray List of Gen. Birds 1841. *μυρμηκίζω*, fornicationem sentio.
- Myrmecophaga** Lacép. Mém. Instit. 1800—1801. *μύρμηξ*, formica; *φάγω*, comedo. **Turdidae**.
- Myrmothera** Vieill. Anal. etc. 1816. *μύρμηξ*, formica; *θηράω*, insequor. **Turdidae**.
- Mystacinus** Boie Isis, 1822. *Mystax*. **Sylviidae**.
- Myzantha** Vig. et Horsf. Linn. Trans. 1826. *μυζάω*, sugo; *ἄνθος*, flos. **Meliphagidae**.

- Myzomela** Vig. et Horsf. Linn. Trans. 1826. μυζάτω, sugo; μέλι, mel. **Meliphagidae.**
- Myzomelinae** G. R. Gray Gen. of Birds 1840. *Myzomela*. **Meliphagidae.**
- Naclba** Less. Tr. d'Ornithol. 1831. Vox barbar. **Buceridae.**
- Nandu** Less. Tr. d'Ornithol. 1831. Vox barbar. **Struthionidae.**
- Nanodes** Vig. et Horsf. Linn. Trans. 1826. νανώδης, nanus. **Psittacidae.**
- Napophila** Hodg. J. As. Soc. Beng. 1841. νάπος, vallis umbrosa; φάτω, amo. **Meropidae.**
- Napothera** S. Müll. Tidsch. Nat. Gesch. 1835. νάπος, vallis umbrosa; θηράω, venor. **Laniidae.**
- Nasica** Less. Tr. d'Ornithol. 1831. Nom. propr. **Certhidae.**
- Nasiterna** Wagl. Monogr. Psittac. 1800. *Nasus*; ternus. **Psittacidae.**
- Nasutae** Nisack Pterylogr. 1840. *Nasutus*. **Natatores.**
- Natantes** Schinz Europ. Faun. 1840. *Natans*. **Natatores.**
- Natatores** Ill. Prod. Syst. M. et Av. 1811. *Natator*. **Aves.**
- Nauclerus** Vig. Zool. Journ. N° 7. 1825. ναύκληρος, gubernator. **Falconidae.**
- Nectarinia** Ill. Prod. Syst. M. et Av. 1811. *Nectar*. **Nectarinidae.**
- Nectarinidae** G. R. Gray Gen. of Birds 1840. *Nectarinia*. **Scansores.**
- Nectarininae** G. R. Gray Gen. of Birds 1840. *Nectarinia*. **Nectarinidae.**
- Nectris** Forst. Ench. Hist. nat. 1788. νηκτρίς, natatrix. **Laridae.**
- Nematophora** G. R. Gray Gen. of Birds 1840. νήμα, filum; φορέω, fero. **Upupidae.**
- Nematura** Fisch. 1813. νήμα, filum; ὄρα, cauda. **Tetraonidae.**
- Nemeroleia** Hodgs. J. As. Soc. Beng. 1831. *Nemus*; colo. **Scolopacidae.**
- Nemosia** Vieill. Anal. etc. 1816. νέμος, nemus. **Fringillidae.**
- Nengetus** Swains. Zool. Journ. 1827. ? **Muscicapidae.**
- Neomorpha** Gould Proc. Zool. Soc. 1836. νέος, novus; μορφή, forma. **Upupidae.**
- Neophron** Sav. Hist. d'Egypte 1809. Nom. mythol. **Vulturidae.**
- Neops** Vieill. Anal. etc. 1816. ? **Certhidae.**
- Nertus** Bois Isis, 1828. ? **Falconidae.**
- Nestor** Wagl. Monogr. Psittac. 1802. Nom. mythol. **Psittacidae.**
- Netta** Kaup Entw. G. Eur. Thierw. 1829. νήττα, anas. **Anatidae.**
- Nettae** Ritg. N. Act. Cur. 1828. *Netta*. **Anatidae.**
- Nettapus** Brandt Descript. et Icon. etc. 1836. νήττα, anas; πῶς, pes. **Anatidae.**
- Nettion** Kaup Entw. G. Eur. Thierw. 1829. νήττων, anaticula. **Anatidae.**
- Nicombars** Less. Tr. d'Ornithol. 1831. Vox barbar. **Columbidae.**
- Nihus** Swains. Zool. Journ. 1827. *Nihus*. **Laniidae.**
- Niltava** Hodgs. Ind. Rev. 1837. Vox barbar. **Sylviidae.**
- Nilvus** Briss. Ornithol. 1760. ? **Falconidae.**
- Ninox** Hodgs. Madr. J. Lit. et Sc. 1837. Vox barbar. **Strigidae.**

- Nisaëtes** Hodgs. J. As. Soc. Dec. 1836. Nisus; *νίσαιος*, aquila. **Falconidae.**
- Niseria** C. Bonap. List of Eur. a. Am. Birds 1838. Nisus. **Sylviidae.**
- Nisus** Cuv. Anat. comp. 1799—1800. *Nom. propr.* **Falconidae.**
- Noctua** Sav. Hist. d'Egypte 1809. *Nom. propr.* **Falconidae.**
- Nocturnae** G. R. Gray Gen. of Birds 1840. Nocturnus. **Caprimulgidae.**
- Nocturnae** Dumér. Zool. anal. 1806. Nocturnus. **Strigidae.**
- Nocturni** Ill. Prod. Syst. M. et Av. 1811. Nocturnus. **Strigidae.**
- Noddi** Less. Tr. d'Ornithol. 1831. *Vox barbar.* **Laridae.**
- Noddis** Cuv. Règn. anim. 1^e éd. 1817. *Vox barbar.* **Laridae.**
- Nomadites** Peteniz 183. . *Nomas.*
- Notherodius** Wagl. Syst. Av. 1827. *νόθος*, spurius; *ερωδιός*, ardea. **Ardetidae.**
- Nothura** Wagl. Syst. Av. 1827. *νόθος*, spurius; *ερα*, cauda. **Tinamidae.**
- Nothurus** Swains. Nat. Hist. of Birds 1837. *νόθος*, spurius; *ερα*, cauda. **Tinamidae.**
- Notodola** Less. Tr. d'Ornithol. 1831. *νώτος*, dorsum; *δῆλος*, clartus; **Sylviidae.**
- Nucifraga** Bris. Ornithol. 1789. *Nux*; *frango.* **Corvidae.**
- Nudicolles** Dumér. Zool. anal. 1806. *Nudus*; *collum.* **Rapaces.**
- Nudipedes** Schæff. Elem. Ornithol. 1774. *Nudus*; *pes.* **Strigidae.**
- Nullipennes** Less. Tr. d'Ornithol. 1831. *Nullus*; *penna.* **Struthionidae.**
- Numeninae** G. R. Gray Gen. of Birds 1840. *Numonius.* **Scelopacidae.**
- Numenius** Linn. Syst. Nat. 1748. *ναμηνία*, luna nova. **Scelopacidae.**
- Numida** Linn. Syst. Nat. xii, 1766. *Nom. propr.* **Phasianidae.**
- Nyctactes** Glog. Observat. 1827. *νυκτάζα*, nictito. **Halcyonidae.**
- Nyctale** Brehm Deutsch. Vög. 1831. *νυκταλός*, nocturnus. **Strigidae.**
- Nyctalops** Wagl. Isis, 1832. *νυκτάλωπ*, luteolus. **Strigidae.**
- Nyctea** Steph. Gen. Zool. 1825. *νύξ*, nox. **Strigidae.**
- Nycteris** Dumér. Zool. anal. 1806. *νυκτερινός*, nocturnus. **Accipitres.**
- Nycthemerus** Swains. Encycl. Geogr. 1834. *νύξ*, nox; *ἡμέρος*, dies. **Phasianidae.**
- Nyctia** Swains. Nat. Hist. of Birds II, 1837. *νύκτιος*, nocturnus. **Strigidae.**
- Nyctiardea** Swains. Nat. Hist. of Birds 1837. *νύκτιος*, nocturnus; ardea. **Ardetidae.**
- Nyctibius** Vieill. Anal. etc. 1816. *νυκτίβιος*, noctu vivens. **Caprimulgidae.**
- Nycticorax** Steph. Gen. Zool. 1819. *νυκτικόραξ* (*nom. propr.*) **Ardetidae.**
- Nyctidromus** Gould Icon. Av. II, 1838. *νυκτιδρομός*, noctu curvens. **Caprimulgidae.**
- Nyctiornis** Swains. Zool. III. 1831. *νύκτιος*, nocturnus; *ὄρνις*, avis. **Meropidae.**
- Nyctipetes** Swains. Nat. Hist. of Birds II, 1837. *νύξ*, nox; *πέτεμα*, volo. **Strigidae.**
- Nyctornis** Nitzsch Pterylogr. 1840. *νύξ*, nox; *ὄρνις*, avis. **Cuculidae.**
- Nyctyptopteri** Rig. N. Act. Cur. 1828. *νύξ*, nox; *ὄψις*, altè; *πτερόν*, volans. **Strigidae.**

- Nymphicus** Wagl. Monogr. Psittac. 1832. νυμφικός, sponsus. **Psittacidae.**
- Nyroca** Flem. Phil. of Zool. 1822. Vox barbar. **Anatidae.**
- Oceanites** Keys. u. Bl. Europ. Wirbelth. 1840. Oceanus. **Alcidae.**
- Ochetorhynchus** Meyen N. Act. Nat. Cur. xvi, 1834. οχέτος, canalis; ῥήγχος, rostrum. **Certhidae.**
- Ochteraptenodytes** Ritg. N.A.C. 1828. ὄχθηρος, excelsus; ἀπτήν, sinè pennis; δύτης, urinator. **Alcid.**
- Octopteryx** Kaup Thierreich. 1836. ὀκτώ, octo; πτέρυξ, penna. **Cuculidae.**
- Ocyalus** Waterh. Proc. Zool. Soc. 1840. ὀκύαλος, velox.
- Ocydromus** Wagl. Syst. d. Amph. 1830. ὀκυδρόμος, currax. **Rallidae.**
- Ocypetes** Wagl. Isis, 1832. ὀκυπέτης, velox. **Tetraonidae.**
- Ocypterus** Cuv. Règn. anim. I, 1817. ὀκύπτερος, velociter volans. **Sylviidae.**
- Odontoglossae** Nitzsch Pterylogr. 1840. ὀδὸς, dens; γλῶσσα, lingua. **Nalatores.**
- Odontophorus** Vieill. Anal. etc. 1816. ὀδὸς, dens; φορέω, fero. **Tetraonidae.**
- Odontoramphes** Dumér. Zool. anal. 1806. ὀδὸς, dens; ῥάμφος, rostrum. **Passeres.**
- Oedemia** Strickl. Ann. of Nat. Hist. 1841. οἴδημα, tumor. **Anatidae.**
- Oedieneminae** G. R. Gray Gen. of Birds 1840. Oedienemus. **Charadriidae.**
- Oedienemus** Temm. Man. d'Ornithol. 1815. οἴδος, tumor; κνήμη, crus. **Charadriidae.**
- Oegithales** Vieill. (Vid. **Aegithali.**) — **Paridae.**
- Oegolii** . . . (Vid. **Aegolii.**) — **Strigidae.**
- Oegotheles** . . . (Vid. **Aegotheles.**) — **Caprimulgidae.**
- Oena** Selby Nat. Libr. 1837. οἰνῆς (nom. propr.) **Columbidae.**
- Oenanthe** Vieill. Anal. etc. 1816. οἰνάνθη (nom. propr.) **Sylviidae.**
- Oenas** Vieill. Anal. etc. 1816. οἰνῆς (nom. propr.) **Pteroclididae?**
- Oerelia** . . . (Vid. **Aerelia.**) — **Ardeidae.**
- Oidemia** Flem. Phil. of Zool. 1822. οἴδημα, tumor. **Anatidae.**
- Oioni** Ritg. N. Act. Cur. 1828. οἰωνός (nom. propr.) **Aves.**
- Olor** Wagl. Isis, 1832. Nom. propr. **Anatidae.**
- Omaloramphes** Dumér. Zool. anal. 1806. ὀμαλός, similis; ῥάμφος, rostrum. **Passeres.**
- Ombria** Eschsch. Zool. Atl. 1829. ὄμβρος, imber. **Alcidae.**
- Omnivorae** Temm. Man. d'Ornithol. 1815. Omnis; voro. **Passeres.**
- Onocrotalus** Mähr. Gen. Av. 1752. ὄνοκρόταλος (nom. propr.) **Pelecanidae.**
- Onychoprion** Wagl. Isis, 1832. ὄνυξ, unguis; πρίον, serra. **Laridae.**
- Onychorhynchus** Fisch. Mus. Mosc. 1810. ὄνυξ, unguis; ῥήγχος, rostrum. **Muscicapidae.**
- Opaethus** Vieill. Anal. etc. 1816. ? **Musophagidae.**
- Opetiorhynchus** Temm. Man. d'Ornithol. 1815. ὀπήτιον, subula; ῥήγχος, rostrum. **Certhidae.**
- Ophiophagi** Vieill. Anal. etc. 1816. ὄφις, serpens; φάγω, comedo. **Accipitres.**
- Ophiotheres** Vieill. Anal. etc. 1816. ὄφις, serpens; θηράω, insequor. **Falconidae.**

- Opisthocominae** G. R. Gray Gen. of Birds 1840. *Opisthocomus*. **Musophagidae.**
- Opisthocomus** Ill. Prod. Syst. M. et Av. 1811. ὀπισθοκόμος, in occipite comatus. **Musophagidae.**
- Opistolophus** Vieill. Anal. etc. 1816. ὀπισθε, pone; λόφος, crista. **Palamedeidae.**
- Oppetiorhynchus** Kittlitz Mém. Acad. Pét. (Vid. **Opetiorhynchus**.) — **Certhidae.**
- Oreas** Temm. Pl. col. d'Ois. 1838. ὄρειος (nom. mythol.) **Turdidae.**
- Oreias** Kaup Entw. G. Eur. Thierw. 1829. ὄρειος (nom. mythol.) **Tetraonidae.**
- Oreocincla** Gould Proc. Zool. Soc. 1837. ὄρειος, montanus; κίγκλος, cinclus. **Turdidae.**
- Oreoclea** Gould Proc. Zool. Soc. 1837. ὄρειόκοπος, monticola. **Lanidae.**
- Oreophilus** Gould in Jard. a. Selby Ill. of Ornithol. 189. . ὄρος, mons; φιλῶ, amo. **Charadriidae.**
- Origma** Gould Proc. Zool. Soc. 1837. ὄριγμα, rugitus. **Sylviidae.**
- Ornius** Nitzsch Pterylogr. 1840. ὄρνιον, avicula. **Muscicapidae.**
- Oriolla** Is. Geoffr. Rev. zool. 1838. *Oriolus*. **Turdidae.**
- Oriolidae** (Boie) Pr. Max. Naturg. Br. 1831. *Oriolus*. **Passeres.**
- Oriolinae** Swains. Nat. Hist. of Birds 1837. *Oriolus*. **Turdidae.**
- Oriolus** Linn. Syst. Nat. XII, 1766. *Nom. propr.* **Turdidae.**
- Orites** Mæhr. Gen. Av. 1752. *Nom. propr.* **Sylviidae.**
- Ornithichnites** Hütchc. Amer. Journ. 1832. ὄρνις, avis; ἰχθῆς, ectypus. (*Ectypus pedis avis*.)
- Ornismya** Less. Colibri etc. 1829. ὄρνις, avis; μυῖα, musca. **Trochilidae.**
- Orocetes** G. R. Gray Gen. of Birds 1840. ὄρος, mons; κοιτάζω, nidulo. **Sylviidae.**
- Orospina** Kaup Entw. G. Eur. Thierw. 1829. ὄρος, mons; σπῖνα, fringilla. **Fringillidae.**
- Orpheus** Swains. Zool. Journ. 1827. *Nom. mythol.* **Turdidae.**
- Ortalida** Merr. Av. rarior. etc. 1786. ὀρταλῖς, pullus. **Cracidae.**
- Orthaepyrhynchi** Ritg. N. Act. Cur. 1828. ὀρθός, rectus; αἶψος, altus; ῥήγχος, rostrum. **Passeres.**
- Orthaptodactyli** Ritg. N. Act. Cur. 1828. ὀρθός, rectus; ἄπτω, jungo; δάκτυλος, digitus. **Accipitres.**
- Orthocolaptes** Less. Rev. zool. 1840. ὀρθός, rectus; κολάπτω, tundo. **Certhidae.**
- Orthocolymbi** Ritg. N. Act. Cur. 1828. ὀρθός, rectus; κόλυμβος, colymbus. **Colymbidae.**
- Orthocoryx** Vieill. Anal. etc. 1816. ὀρθός, rectus; κόρυς, galea. **Musophagidae.**
- Orthonyx** Temm. Man. d'Ornithol. 1820. ὀρθός, rectus; ὄνυξ, unguis. **Certhidae.**
- Orthopteres** Ritg. N. Act. Cur. 1828. ὀρθός, rectus; πλωτής, nauta. **Anatidae.**
- Orthorhynchus** Cuv. Anat. comp. 1799—1800. ὀρθός, rectus; ῥήγχος, rostrum. **Trochilidae.**
- Orthotomus** Horsf. Linn. Trans. 1820. ὀρθοτόμος, recte secans. **Sylviidae.**
- Ortygia** Boie Isis, 1826. ὄρτυξ, coturnix. **Tetraonidae.**
- Ortyginae** C. Bonap. Saggio etc. 1831. *Ortygia*. **Tinamidae.**
- Ortygion** Keys. et Bl. Europ. Wirbelth. 1840. ὀρτύγιον, coturnicula. **Tetraonidae.**
- Ortygis** Ill. Prod. Syst. M. et Av. 1811. ὄρτυξ, coturnix. **Tinamidae.**
- Ortygidinae** C. Bonap. Syn. Vert. Syst. 1837. *Ortygis*. **Tinamidae.**

- Ortygodes** Vieill. Anal. etc. 1816. ὄρτυξ, coturnix. **Charadriidae.**
- Ortygometra** Linn. Syst. Nat. 1748. ὄρτυγομήτρα (nom. propr.) **Rallidae.**
- Ortyx** Steph. Gen. Zool. 1819. ὄρτυξ, coturnix. **Tetraonidae.**
- Ortyxelos** Vieill. Gal. d. Ois. 1825. ὄρτυξ, coturnix; ἔλος, lacus.
- Oryx** Less. Tr. d'Ornithol. 1831. ὄρυξ (nom. propr.) **Fringillidae.**
- Oryzivores** Less. Tr. d'Ornithol. 1831. Oryza; voro. **Phasianidae.**
- Oscines** Keys. u. Bl. Europ. Wirbelth. 1840. *Oscen.* **Aves.**
- Ostralega** Briss. Ornithol. 1760. Ostrea; lego. **Charadriidae.**
- Otides** Wagl. Syst. d. Amph. 1830. Otia. **Struthionidae.**
- Otidinae** C. Bonap. Syn. Vert. Syst. 1837. Otis. **Struthionidae.**
- Otinae** G. R. Gray Gen. of Birds 1840. Otis. **Struthionidae.**
- Otis** Linn. Syst. Nat. 1748. ὄτις (nom. propr.) **Struthionidae.**
- Otus** Cuv. Anat. comp. 1799—1800. ὄτος (nom. propr.) **Strigidae.**
- Ourax** Cuv. Règn. anim. I, 1817. Nom. propr. **Cracidae.**
- Oxyglossus** Swains. Zool. Journ. 1827. ὄξύς, acutus; γλῶσσα, lingua. **Sylviidae.**
- Oxylophus** Swains. Nat. Hist. of Birds 1837. ὄξύς, acutus; λόφος, crista. **Cuculidae.**
- Oxynotus** Swains. Faun. Bor. Am. 1831. ὄξύς, acutus; νῶτος, dorsum. **Ampelidae.**
- Oxypetes** Wagl. (Vid. **Ocypetes.**) — **Tetraonidae.**
- Oxypyga** Menétr. Mém. Ac. Pét. 1834. ὄξύς, acutus; πύγη, podex. **Turdidae.**
- Oxyramphus** Strickl. Ann. of Nat. Hist. 1841. ὄξύς, acutus; ῥάμφος, rostrum. **Certhidae.**
- Oxyrhynchus** Temm. Man. d'Ornithol. 1820. ὄξύς, acutus; ῥύγχος, rostrum. **Certhidae.**
- Oxyruncus** Temm. Man. d'Ornithol. 1815. ὄξύς, acutus; ῥύγχος, rostrum. **Certhidae.**
- Oxystemus** Swains. Nat. Hist. of Birds 1837. ὄξύς, acutus; σῶμα, os. **Sturnidae.**
- Oxyura** C. Bonap. Ann. Lyc. of N. Y. 1828. ὄξύς, acutus; ἔρα, cauda. **Anatidae.**
- Oxyurus** Swains. Zool. Journ. 1827. ὄξύς, acutus; ἔρα, cauda. **Certhidae.**
- Pachycephala** Swains. Linn. Trans. . . παχύς, crassus; κεφαλή, caput. **Ampelidae.**
- Pachycephalinae** G. R. Gray Gen. of Birds 1840. *Pachycephala.* **Ampelidae.**
- Pachyptila** Ill. Prod. Syst. M. et Av. 1811. παχύς, crassus; πτερον, ala. **Laridae.**
- Pachyramphus** G. R. Gray Gen. of Birds 1840. παχύς, crassus; ῥάμφος, rostrum. **Muscicapidae.**
- Pachyrhynchus** Spix Av. Brasil. 1824. παχύς, crassus; ῥύγχος, rostrum. **Muscicapidae.**
- Pagonetta** Kaup Entw. G. Eur. Thierw. 1829. πάγος, collis; νήττα, anas. **Anatidae.**
- Pagophila** Kaup Entw. G. Eur. Thierw. 1829. πάγος, collis; φίλω, amo. **Laridae.**
- Palaeorninae** G. R. Gray Gen. of Birds 1830. *Palæornis.* **Psittacidae.**
- Palaeornis** Vig. Zool. Journ. 1825. παλαιός, antiquus; ὄρνις, avis. **Psittacidae.**
- Palamedea** Linn. Syst. Nat. XII, 1766. *Palamedes* (nom. mythol.) **Palamedeidae.**
- Palamedeidae** G. R. Gray Gen. of Birds 1840. *Palamedea.* **Grallatores.**

- Palamedeinae** C. Bonap. Saggio etc. 1831. *Palamedea*. **Palamedeidae.**
- Palmipedes** Schæff. Elem. Ornithol. 1774. *Palma*; *pes*. **Aves.**
- Pallene** Less. Compl. Buff. 1837. ? **Hirundinidae.**
- Pallestre** Less. Compl. Buff. 1837. ? **Hirundinidae.**
- Paludicola** Hodgs. *Palus*; *colo*. **Turdidae.**
- Palumbus** Kaup Entw. G. Eur. Thierw. 1829. *Nom. propr.* **Columbidae.**
- Pandicilla** De Bl. **Sylviidae.**
- Pandion** Sav. Hist. d'Egypte 1809. *Nom. mythol.* **Falconidae.**
- Pannychistes** Kaup Entw. G. Eur. Thierw. 1829. *παννυχιστής*, pervigil. **Falconidae.**
- Panurus** Koch Syst. Bair. Zool. 1816. *πᾶνος*, pannus; *ὄρα*, cauda. **Sylviidae.**
- Papegeais** Less. Tr. d'Ornithol. 1831. *Vox barbar.* **Psittacidae.**
- Paradigalla** Less. Rev. zool. 1840. *Paradisus*; *gallus*. **Paradisidae.**
- Paradisaea** Linn. Syst. Nat. 1748. *Paradisus*. **Corvidae.**
- Paradisaei** Vieill. N. Dict. d'H. n. xxiv, 1818. *Paradisus*. **Scansores.**
- Paradisea** Swains. Nat. Hist. of Birds 1837. *Paradisus*. **Trochilidae.**
- Paradiseidae** C. Bonap. Syn. Vert. Syst. 1837. *Paradisea*. **Passeres.**
- Paradiseinae** C. Bonap. Syn. Vert. Syst. 1837. *Paradisea*. **Corvidae.**
- Paradisiadae** Swains. Nat. Hist. of Birds 1837. *Paradisea*. **Trochilidae.**
- Paradoxornis** Gould Proc. Zool. Soc. 1836. *παράδοξος*, paradoxus; *ὄρνις*, avis. **Fringillidae.**
- Paralcyon** Glog. Observat. 1827. *παρά*, juxta; *ἀλκυών*, Alcyon. **Halcyonidae.**
- Paralimnodromi** Ritg. N. Act. Cur. 1828. *παρά*, juxta; *λίμνη*, æstuarium; *δρομάω*, carro. **Grallator.**
- Paralimnopteri** Ritg. N. Act. Cur. 1828. *παρά*, juxta; *λίμνη*, æstuarium; *πτέω*, volo. **Grallatores.**
- Parasifalco** Less. Compl. Buff. 1837. ? ; *falco*. **Falconidae.**
- Parianae** Swains. Nat. Hist. of Birds 1837. *Parianus*. **Sylviidae.**
- Pardalotus** Vieill. Anal. etc. 1816. *παρδαλωτός*, tigrinus. **Ampelidae.**
- Paridae** C. Bonap. Saggio etc. 1831. *Parus*. **Passeres.**
- Parisoma** Swains. Faun. Bor. Am. 1831. *Parus*; *σῶμα*, corpus. **Sylviidae.**
- Parkinsonius** Bechst. Gem. Naturg. 180 . . *Dic. PARKINSON.* **Palamedeidae.**
- Paroaria** C. Bonap. Saggio etc. 1832. ? **Fringillidae.**
- Paroides** Brehm Deutsch. Vög. 1831. *Parus*. **Sylviidae.**
- Parofdes** Less. Compl. Buff. 1837. *Parus*. **Muscicapidae.**
- Parotia** Vieill. Anal. etc. 1816. *Parotis*. **Corvidae.**
- Parra** Linn. Syst. Nat. XII, 1766. *Nom. propr.* **Palamedeidae.**
- Parrakoua** Less. Tr. d'Ornithol. 1831. *Vox barbar.* **Cracidae.**
- Parrinae** C. Bonap. Syn. Vert. Syst. 1837. *Parra*. **Rallidae.**
- Parula** C. Bonap. List of Eur. a. Am. Birds 1838. *Parus*. **Sylviidae.**

- Parulus** Spix Av. Brasil. 1824. *Parus*. **Certhidae**.
- Parus** Linn. Syst. Nat. 1748. *Nom. propr.* **Sylviidae**.
- Paryphodactylū** Ritg. N. Act. Cur. 1828. *περυφή*, clavus; *δάκτυλος*, digitus. **Grallatores**.
- Passer** (Ray) Briss. Ornithol. 1760. *Nom. propr.* **Fringillidae**.
- Passerculus** C. Bonap. List of Eur. a. Am. Birds 1838. *Passer*. **Fringillidae**.
- Passerella** Swains. Nat. Hist. of Birds 1837. *Passer*. **Fringillidae**.
- Passeres** Linn. Syst. Nat. 1735. *Passer*. **Aves**.
- Passerigalles** Less. Tr. d'Ornithol. 1831. *Passer*; *gallus*. **Passeres**.
- Passerigalli** C. Bonap. Saggio etc. 1831. *Passer*; *gallus*. **Passeres**.
- Passerina** Vieill. Anal. etc. 1816. *Passer*. **Fringillidae**.
- Passerinae** (Cuv.) G. R. Gray Gen. of Birds 1840. *Passer*. **Fringillidae**.
- Passerini** Ill. Prod. Syst. M. et Av. 1811. *Passer*. **Fringillidae**.
- Pastor** Temm. Man. d'Ornithol. 1815. *Nom. propr.* **Sturnidae**.
- Patagona** G. R. Gray Gen. of Birds 1840. *Patagonus*. **Trochilidae**.
- Pauxi** Temm. Man. d'Ornithol. 1815. *Vox barbar.* **Cracidae**.
- Pavo** Linn. Syst. Nat. 1748. *Nom. propr.* **Phasianidae**.
- Pavoncella** (Leach) G. R. Gray Gen. of Birds 1840. *Pavo*. **Scolopacidae**.
- Pavonidae** Swains. Nat. Hist. of Birds 1837. *Pavo*. **Gallinaceae**.
- Pavoninae** C. Bonap. Syn. Vert. Syst. 1837. *Pavo*. **Phasianidae**.
- Pedetaithya** Kaup Entw. G. Eur. Thierw. 1829. *πήδητής*, saltator; *αίθυια*, mergus. **Sylviidae**.
- Pednopteni** Ritg. N. Act. Cur. 1828. *πεινός*, planus; *πτηνός*, volans. **Aves**.
- Pedinornithes** Ritg. N. Act. Cur. 1828. *πεινός*, planus; *όρνις*, avis. **Cursores**.
- Pedionomi** Vieill. N. Dict. d'H. n. xxiv, 1818. *Pedionomus*. **Grallatores**.
- Pedionomus** Gould Birds of Austr. 1840. *πειδιόνομος*, agricola. **Charadriidae**.
- Pediophili** C. Bonap. Saggio etc. 1831. *πειδιόν*, campus; *φιλω*, amo. **Gallinae**.
- Pelzorhynchus** Gould Birds of Austr. 1841. *καίρω*, ludo? *ρύγχος*, rostrum. **Muscicapidae**.
- Pelugii** Vieill. N. Dict. d'H. n. xxiv, 1818. *Pelagius*. **Natatores**.
- Pelargi** Nitzsch Pterylogr. 1840. *πελαργός*, ciconia. **Grallatores**.
- Pelecanidae** C. Bonap. Saggio etc. 1831. *Pelecanus*. **Natatores**.
- Pelecaninae** C. Bonap. Saggio etc. 1831. *Pelecanus*. **Pelecanidae**.
- Pelecanoides** Lacép. Mém. Instit. 1800—1801. *Pelecanus*. **Laridae**.
- Pelecanopus** Wagl. Isis, 1832. *πελεκάν*, pelecantus; *πῶς*, pes. **Laridae**.
- Pelecanus** Linn. Syst. Nat. 1748. *πελεκάν* (*nom. propr.*) **Pelecanidae**.
- Pellicinius** Boie Isis, 1826. *πελεκίνος* (*nom. propr.*) **Sylviidae**.
- Pelidna** Cuv. Règn. anim. 1, 1829. *πελιδός*, lividus. **Scolopacidae**.
- Pellionetta** Kaup Entw. G. Eur. Thierw. 1829. *πέλιος*, fuscus; *νήττα*, anas. **Anatidae**.

- Pellorneum** Swains. Faun. Bor. Am. 1831. πέλλος, fuscus; ὄρνειον, avis. **Turdidae.**
- Pelmatodes** Vieill. N. Dict. d'H. n. xxiv, 1818. πέλματώδης, plantæ pedis similis. **Scansores.**
- Pelodes** Kaup Entw. G. Eur. Thierw. 1829. πηλώδης, lutulentus. **Laridae.**
- Pelorychus** Kaup Entw. G. Eur. Thierw. 1829. πῆλος, limus; ὀρύσσω, fodio. **Scolopacidae.**
- Pendulinus** Brehm Deutsch. Vög. 1831. *Pendulus*. **Sylviidae.**
- Penelope** Linn. Syst. Nat. xiii, 1788. *Nom. mythol.* **Cracidae.**
- Penelopidae** C. Bonap. Saggio etc. 1831. *Penelope*. **Gallinaceae.**
- Penelopinae** C. Bonap. Syn. Vert. Syst. 1837. *Penelope*. **Cracidae.**
- Pepoza** (Azara) D'Orb. et Lafr. Mag. de Zool. 1836. *Vox barbar.* **Muscicapidae.**
- Pernopterus** Cuv. Règn. anim. ii, 1817. περνός, nigrescens; πτερόν, ala. **Vulturidae.**
- Perdices** Naum. Deutsch. Vög. 1833. *Perdix*. **Tetraonidae.**
- Perdicinae** C. Bonap. Syn. Vert. Syst. 1837. *Perdix*. **Tetraonidae.**
- Perdix** Briss. Ornithol. 1760. πέρδιξ (*nom. propr.*) **Tetraonidae.**
- Pericalles** Vieill. N. Dict. d'H. n. xxiv, 1818. περικαλλής, pulcherrimus. **Scansores.**
- Pericrocotus** Boie Isis, 1826. πέρι, circum; κροκωτός, croceus. **Ampelidae.**
- Perisoreus** C. Bonap. Saggio etc. 1831. περίσωρεύω, accumulo. **Corvidae.**
- Peristera** Swains. Zool. Journ. 1827. περιστερά, columba. **Columbidae.**
- Peristeres** Dumér. Zool. anal. 1806. *Peristera*. **Columbidae.**
- Pernis** Cuv. Règn. anim. i, 1817. *Nom. propr.* **Falconidae.**
- Perspicilla** Swains. Nat. Hist. of Birds 1837. *Perspicio*. **Muscicapidae.**
- Petasophora** G. R. Gray Gen. of Birds 1840. πέτασος, petasus; φορέω, fero. **Trochilidae.**
- Petrochelidon** Keys. u. Bl. Europ. Wirbelth. 1840. πέτρος, saxum; κίχλη, turdus. **Turdidae.**
- Petrocincla** Vig. Zool. Journ. 1825. πέτρος, saxum; κίγκλος, cinclus. **Turdidae.**
- Petrocossyphus** Boie Isis, 1826. πέτρος, saxum; κόσσυφος, merula. **Turdidae.**
- Petrodroma** Vieill. Anal. etc. 1816. πέτρος, saxum; δρομάω, curro. **Certhidae.**
- Petrogallus** J. E. Gray Ind. Zool. 1833. πέτρος, saxum; Gallus (vox hybr.) **Tetraonidae.**
- Petroica** Swains. Ill. Zool. 1832. πέτρος, saxum; οἰκέω, habito. **Sylviidae.**
- Petronia** C. Bonap. List. of Eur. a. Am. Birds 1838. *Nom. propr.* **Fringillidae.**
- Petrophassa** Gould Birds of Austr. 1841. πέτρος, saxum; φάσσα, palumbus. **Columbidae.**
- Petrophila** Swains. Nat. Hist. of Birds 1837. πέτρος, saxum; φάω, amo. **Sylviidae.**
- Pezoporus** Ill. Prod. Syst. M. et Av. 1811. πεζοπόρος, pedes. **Psittacidae.**
- Pezoporinae** C. Bonap. Syn. Vert. Syst. 1837. *Pezoporus*. **Psittacidae.**
- Pezus** Spix Av. Brasil. 1825. πεζός, pedestris. **Tinamidae.**
- Phæopus** Cuv. Règn. anim. i, 1827. φαίος, fuscus; πῆς, pes. **Scolopacidae.**
- Phaethorninae** G. R. Gray Gen. of Birds 1840. *Phaëtornis*. **Trochilidae.**
- Phaëton** Linn. Syst. Nat. xii, 1756. φαέτων (*nom. mythol.*) **Pelecanidae.**

- Phaëtoninae** G. R. Gray Gen. of Birds 1840. *Phaëton*. **Pelecanidae**.
- Phaëtornis** Swains. Zool. Journ. 1827. φαέθων; ὄρνις, avis. **Trochilidae**.
- Phaëtusa** Wagl. Isis, 1832. φαέθουσα (nom. mythol.) **Laridae**.
- Phalacrocorax** Briss. Ornithol. 1760. φαλακρός, calvus; κόραξ, corvus. **Pelecanidae**.
- Phalaridion** Kaup Entw. G. Eur. Thierw. 1829. φαλαρίς, fulica. **Rallidae**.
- Phalaropodidae** C. Bonap. Saggio etc. 1831. *Phalaropus*. **Grallatores**.
- Phalaropodinae** C. Bonap. Saggio etc. 1831. *Phalaropus*. **Phalaropodidae**.
- Phalaropus** Briss. Ornithol. 1760. φαλαρός, nitidus; πῆς, pes. **Phalacroptidae**.
- Phalcoæneus** D'Orb. Voy. Amér. Mér. 1837. ? **Falconidae**.
- Phaleridinae** C. Bonap. Syn. Vert. Syst. 1837. *Phaleris*. **Alcidae**.
- Phalerinae** G. R. Gray Gen. of Birds 1840. *Phaleris*. **Alcidae**.
- Phaleris** Temm. Man. d'Ornithol. 1820. φαληρίς, fulica. **Alcidae**.
- Phaps** Selby Natur. Libr. 1835. φάψ (nom. propr.) **Columbidae**.
- Phasianidae** (Vig.) C. Bonap. Saggio etc. 1831. *Phasianus*. **Gallinaceae**.
- Phasianinae** C. Bonap. Syn. Vert. Syst. 1837. *Phasianus*. **Phasianidae**.
- Phasianurus** Wagl. Isis, 1832. φασιανός, phasianus; ἔρα, cauda. **Anatidae**.
- Phasianus** Linn. Syst. Nat. 1748. φασιανός (nom. propr.) **Phasianidae**.
- Phene** Sav. Hist. d'Égypte 1809. φήνη (nom. propr.) **Falconidae**.
- Phibalura** Vieill. Anal. etc. 1816. φίβαλος, fici species; ἔρα, cauda. **Ampelidae**.
- Phigys** Less. Tr. d'Ornithol. 1831. ? **Psittacidae**.
- Philammus** G. R. Gray Gen. of Birds 1840. φιλέω, amo; ἄμμος, arena. **Fringillidae**.
- Philanthus** Less. Tr. d'Ornithol. 1831. φιλέω, amo; ἄνθος, flos. **Meliphagidae**.
- Philedon** Cuv. Règn. anim. 1, 1817. φιλέω, amo; ἡδονή, voluptas. **Meliphagidae**.
- Philemon** Vieill. Anal. etc. 1816. Nom. mythol. **Meliphagidae**.
- Philepitta** Is. Geoffr. Rev. zool. 1838. *Philedon*; *Pitta*. **Muscicapidae**.
- Phileremos** Brehm Deutsch. Vög. 1831. φιλέω, amo; ἔρημος, solitudo. **Fringillidae**.
- Philesturnus** Is. Geoffr. Mém. Mus. 1832. *Philedon*; *sturnus*. **Sturnidae**.
- Philetarus** Smith Ill. Zool. S. Afr. 1837. φιλέω, amo; ἑταῖρος, sodalis. **Fringillidae**.
- Philocalyx** Hodgs. J. As. Soc. Beng. 1841. φιλέω, amo; κάλυξ, calyx. **Ampelidae**.
- Philocarpus** Müll. Tidsck. Nat. Gesch. 1835. φιλέω, amo; καρπός, fructus. **Ampelidae**.
- Philohela** G. R. Gray List of Genera 1841 φιλέω, amo; ἕλη, lumen solis.
- Philolimnos** Brehm Deutsch. Vög. 1831. φιλέω, amo; λίμνη, æstuarium **Scolopacidae**.
- Philomachus** Mæhr. Av. Gen. 1752. φιλέω, amo; μάχη, pugna. **Charadriidae**.
- Philomela** Selby Ill. Brit. Ornith. 1831. φιλομήλα (nom. mythol.) **Sylviidae**.
- Philometinus** Swains. Nat. Hist. of Birds 1837. *Philomela*. **Sylviidae**.
- Philydor** Spix Av. Brasil. 1824. φιλέω, amo; ἕδωρ, aqua. **Certhidae**.

- Phimosus** Wagl. Isis, 1832. *Phimus*.
- Phimus** Wagl. Syst. Av. 1827. *φίμος*, fiscella. **Musophagidae.**
- Phenicercus** Strickl. Ann. of Nat. Hist. 1841. *φοινός*, ruber; *κέρκος*, cauda. **Ampelidae.**
- Phenicircus** Swains. Faun. Bor. Am. 1831. *φοινός*, ruber; *κίρκος*, circus. **Ampelidae.**
- Phenicophæus** Vieill. Anal. etc. 1816. *φοινικοφαής*, purpureus apparens. **Cuculidae.**
- Phenicophæinae** G. R. Gray Gen. of Birds 1840. *Phenicophæus*. **Cuculidae.**
- Phenicopteridae** C. Bonap. Saggio etc. 1831. *Phenicopterus*. **Anatidae.**
- Phenicopterinae** C. Bonap. Syn. Vert. Syst. 1837. *Phenicopterus*. **Anatidae.**
- Phenicopterus** Linn. Syst. Nat. 1748. *φοινικόπτερος*, alas rubras habens. **Anatidae.**
- Phenicornis** Boie Isis, 1827. *φοινικός*, puniceus; *ὄρνις*, avis. **Ampelidae.**
- Phenicornis** Swains. Zool. Ill. 1832. *φοινικός*, purpureus; *ὄρνις*, avis. **Lanidae.**
- Phenicura** Swains. Faun. Bor. Am. 1831. *φοινικός*, purpureus; *ἔρα*, cauda. **Sylviidae.**
- Phenicurus** Auct. *φοινικός*, purpureus; *ἔρα*, cauda. **Sylviidae.**
- Phenisoma** Swains. Nat. Hist. of Birds 1837. *φοινός*, ruber; *σῶμα*, corpus. **Fringillidae.**
- Pholidus** Is. Geoffr. Zool. Res. in Java. *φολίδς*, squama. **Strigidae.**
- Phoneus** Kaup Entw. G. Eur. Thierw. 1829. *φονίος*, sanguinarius. **Lanidae.**
- Phonygama** Less. Man. d'Ornithol. 1828. *φονεύς*, interfector; *γαμός*, conjux? **Corvidae.**
- Phrenotrix** Horsf. Linn. Trans. 1820. ? **Corvidae.**
- Phyllidonyris** Less. Tr. d'Ornithol. 1831. ? **Meliphagidae.**
- Phyllastrephus** Swains. Faun. Bor. Am. 1831. *φύλλον*, folium; *στρέφω*, torqueo. **Turdidae.**
- Phyllopneuste** Meyer Taschenb. 1810. *φύλλον*, folium; *πνεύω*, spiro. **Sylviidae.**
- Phyllopneustae** Naum. Deutsch. Vög. 1823. *Phyllopneuste*. **Sylviidae.**
- Phyllornis** Boie Isis, 182 . . . *φύλλον*, folium; *ὄρνις*, avis. **Meliphagidae.**
- Phylloscopus** Boie Isis, 1826. *φύλλον*, folium; *σκόπος*, explorator. **Sylviidae.**
- Phyllypsopodes** Ritg. N. Act. Cur. 1828. *φύλλον*, folium; *ἔπι*, altè; *πῆς*, pes. **Grallatores.**
- Physeta** Vieill. Anal. etc. 1816. *φυσητός*, inflatus.
- Phytotoma** Molina Saggio Chili 1782. *φυτόν*, planta; *τομός*, secans. **Musophagidae.**
- Phytotominae** Swains. Nat. Hist. of Birds 1837. *Phytotoma*. **Musophagidae.**
- Piaya** Less. Tr. d'Ornithol. 1831. *Vox barbar.* **Cuculidae.**
- Pica** Briss. Ornithol. 1760. *Nom. propr.* **Corvidae.**
- Picae** Linn. Syst. Nat. 1735. *Pica*. **Corvidae.**
- Picariae** Nitzsch Pterylogr. 1840. *Picus*. **Scansores.**
- Picatharthes** Less. Tr. d'Ornithol. 1831. *Vox hybrid.* **Corvidae.**
- Picchion** Less. Tr. d'Ornithol. 1831. *Vox barbar.* **Certhidae.**
- Piceae** Less. Tr. d'Ornithol. 1831. *Picus*. **Scansores.**
- Picerthia** Is. Geoffr. Nouv. Ann. Mus. 1832. *Pica*; *Certhia*. **Certhidae.**

- Pici** Meyer Taschenb. 1810. *Picus*. **Picidae**.
- Picianae** Swains. Nat. Hist. of Birds 1837. *Picus*. **Picidae**.
- Picidae** (Vig.) C. Bonap. Saggio etc. 1831. *Picus*. **Scansores**.
- Picinae** Swains. Nat. Hist. of Birds 1837. *Picus*. **Picidae**.
- Picoides** Lacép. Mém. Instit. 1799. *Picus*. **Picidae**.
- Picnonotinae** G. R. Gray Gen. of Birds 1840. *Picnonotus*. **Turdidae**.
- Picnonotus** (Kuhl) G. R. Gray Gen. of Birds 1840. (Vid. **Pycnonotus**.) — **Turdidae**.
- Picolaptes** Less. Cent. Zool. 1830. *Vox hybrid*. **Certhidae**.
- Piculus** Is. Geoffr. Nouv. Ann. Mus. 1, 1832. *Picus*. **Picidae**.
- Picumninae** G. R. Gray Gen. of Birds 1840. *Picumnus*. **Picidae**.
- Picumnus** Temm. Man. d'Ornithol. 1820. *Nom. mythol*. **Picidae**.
- Picus** Linn. Syst. Nat. 1748. *Nom. propr*. **Picidae**.
- Pileatus?** Less. Tr. d'Ornithol. 1831. *Pileus*. **Anatidae**.
- Pinguinaria** Shaw. *Pinguinus*. **Alcidae**.
- Pinguinus** Bonnat. Encycl. méth. 1790. *Nom. propr*. **Alcidae**.
- Pinicola** Vieill. Ois. Amér. Sept. 1805. *Pinus; colo*. **Fringillidae**.
- Pinnatipedes** Schæff. Elem. Ornithol. 1774. *Pinnatus; pes*. **Grallatores**.
- Pinnipedes** Dumér. Zool. anal. 1806. *Pinna; pes*. **Natatores**.
- Piocephalus** Swains. Nat. Hist. of Birds 1837. *πίων, pinguedo; κεφαλή, caput*. **Psittacidae**.
- Pionus** Wagl. Monogr. Psittac. 1832. *πίων, pinguis*. **Psittacidae**.
- Pipastes** Kaup Entw. G. Eur. Thierw. 1829. ? **Sylviidae**.
- Pipillo** Vieill. Anal. etc. 1816. *Pipo*. **Fringillidae**.
- Pipis** Licht. 1793. *Pipo*. **Charadriidae**.
- Pipra** Linn. Syst. Nat. XII, 1766. *Nom. propr*. **Ampelidae**.
- Pipracidea** Swains. Zool. Journ. 1827. *Pipra*. **Ampelidae**.
- Pipradae** Less. Tr. d'Ornithol. 1831. *Pipra*. **Passeres**.
- Pipreola** Swains. Two Cent. etc. 1838. *Pipra*. **Ampelidae**.
- Pipridae** Lafr. Rev. zool. 1839. *Pipra*. **Ampelidae**.
- Piprinae** Swains. Nat. Hist. of Birds 1837. *Pipra*. **Ampelidae**.
- Piproidea** Strickl. Ann. of Nat. Hist. 1841. *Pipra*. **Ampelidae**.
- Pirrhula** Briss. Ornithol. 1760. (Vid. **Pyrrhula**.) — **Fringillidae**.
- Pitangus** Swains. Zool. Journ. 1827. *Vox barbar*. **Turdidae**.
- Pithys** Vieill. Anal. etc. 1816. *πίτυς, pinus*. **Turdidae**.
- Pitta** Vieill. Anal. etc. 1816. *Nom. propr*. **Turdidae**.
- Pitylus** Cuv. Règn. anim. I, 1829. *πίτυλος, fluxus*. **Fringillidae**.
- Pityriasis** Less. Rev. zool. 1839. *πιτυρίασις, orrigo*. **Lanidae**.

- Planetis** Wagl. Isis, 1832. *πλάνητος*, vagabundus. **Laridae.**
- Planirostres** Dumér. Zool. anal. 1806. *Planus*; rostrum. **Hirundinidae.**
- Platalea** Linn. Syst. Nat. XII, 1766. *Nom. propr.* **Ardeidae.**
- Plataleinae** C. Bonap. Syn. Vert. Syst. 1837. *Platalea.* **Ardeidae.**
- Platea** Briss. Ornithol. 1760. *Nom. propr.* **Ardeidae.**
- Platurus** Less. Colibri etc. 1829. *πλατύς*, latus; *ερά*, cauda. **Trochilidae.**
- Platycercinae** Scopins. Nat. Hist. of Birds 1837. *Platycercus.* **Psittacidae.**
- Platycercus** Vig. et Horsf. Linn. Trans. 1825. *πλατύς*, latus; *κέρκος*, cauda. **Psittacidae.**
- Platylophus** Swains. Nat. Hist. of Birds 1837. *πλατύς*, latus; *λόφος*, crista. **Corvidae.**
- Platypodes** Ritg. N. Act. Cur. 1828. *Platypus.* **Anatidae.**
- Platypus** Brehm Deutsch. Vög. 1831. *πλατύς*, latus; *πῆς*, pes. **Anatidae.**
- Platyrhynchus** Desm. Hist. nat. Todiers. 1805. *πλατύς*, latus; *ρύγχος*, rostrum. **Todidae.**
- Platysteira** Jard. et Selby Ill. of Ornithol. 182 . . *πλατύς*, latus; *σειρα*, carina. **Muscicapidae.**
- Platysternae** Nitzsch Pterylogr. 1840. *πλατύς*, latus; *σέρνον*, pectus. **Struthionidae.**
- Platystomus** Swains. Nat. Hist. of Birds 1837. *πλατύς*, latus; *στόμα*, os. **Todidae.**
- Platyurus** Swains. Nat. Hist. of Birds 1837. *πλατύς*, latus; *ερά*, cauda. **Certhidae.**
- Plectoramphus** G. R. Gray Gen. of Birds 1840. *πλήκτης*, qui caedit; *ράμπος*, rostrum. **Meliphagid.**
- Plectorhyncha** Gould Proc. Zool. Soc. 1837. *πλήκτης*, qui caedit; *ρύγχος*, rostrum. **Meliphagidae.**
- Plectrophanes** Meyer Taschenb. 1810. *πλήκτρον*, plectrum; *φανός*, clarus. **Fringillidae.**
- Plectrophorus** (J. E. Gray) G. R. Gray Gen. of Birds 1840. *πλήκτρον*, plectrum; *φορέω*, fero. **Tetraon.**
- Plectropterinae** G. R. Gray Gen. of Birds 1840. *Plectropterus.* **Anatidae.**
- Plectropterus** Leach in Steph. Gen. Zool. 1824. *πλήκτρον*, plectrum; *πτερόν*, ala. **Anatidae.**
- Plectropus** Less. Compl. Buff. 1837. *πλήκτρον*, plectrum; *πῆς*, pes.
- Plegadis** Kaup Entw. G. Eur. Thierw. 1829. *πληγὰς*, falx. **Tantalidae.**
- Plenirostres** Dumér. Zool. anal. 1806. *Plenus*; rostrum. **Passeres.**
- Plercoramphes** Dumér. Zool. anal. 1806. *πλήρης*, plenus; *ράμπος*, rostrum. **Passeres.**
- Ploceinae** C. Bonap. Syn. Vert. Syst. 1837. *Ploceus.* **Fringillidae.**
- Plocepasser** Smith S. Afr. Journ. 1836. *Ploceus*; passer. **Fringillidae.**
- Ploceus** Cuv. Règn. anim. I, 1817. *πλοκεύς*, textor. **Fringillidae.**
- Ploteres** Ritg. N. Act. Cur. 1828. *πλωτήρ*, nauta. **Anatidae.**
- Plotinae** C. Bonap. Saggio etc. 1831. *Plotus.* **Pelecanidae.**
- Plotopteni** Ritg. N. Act. Cur. 1828. *πλωτός*, navigans; *πτηνός*, volans. **Laridae.**
- Plotus** Linn. Syst. Nat. XII, 1766. *πλωίς*, natator. **Pelecanidae.**
- Plumicolles** Dumér. Zool. anal. 1806. *Pluma*; collum. **Passeres.**
- Plumipeda** Flem. Phil. of Zool. 1822. *Pluma*; pes. **Falconidae.**
- Plumipedes** Schaff. Elem. Ornithol. 1774. *Pluma*; pes. **Aves.**

- Pluvialis** *Briss.* Ornithol. 1760. *Pluvia*. **Charadriidae.**
- Pluviani** *Naum.* Deutsch. Vög. 1834. *Pluvianus*. **Charadriidae.**
- Pluvianus** *Vieill.* Anal. etc. 1816. *Pluvius*. **Charadriidae.**
- Plyctolophinae** *Swains.* Nat. Hist. of Birds 1837. *Plyctolophus*. **Psittacidae.**
- Plyctolophus** *Vieill.* Anal. etc. 1816. ? **Psittacidae.**
- Podarger** *Wagl.* Isis, 1832. *πόδαργος*, albipes. **Caprimulgidae.**
- Podarginae** *C. Bonap.* Syn. Vert. Syst. 1837. *Podargus*. **Caprimulgidae.**
- Podargus** *Cuv.* Règn. anim. 1, 1829. *πόδαργος*. **Caprimulgidae.**
- Podica** *Less.* Tr. d'Ornithol. 1831. *πῆς*, pes. **Rallidae.**
- Podicepsinae** *C. Bonap.* Saggio etc. 1831. *Podiceps*. **Colymbidae.**
- Podiceps** *Lath.* Ind. Ornithol. 1790. *Vox hybrid.* **Colymbidae.**
- Podicipinae** *Strickl.* Ann. of Nat. Hist. 1841. *Podiceps*. **Colymbidae.**
- Podilymbus** *Less.* Tr. d'Ornithol. 1831. *Podiceps*; *Colymbus*. **Colymbidae.**
- Podoa** *Ill.* Prod. Syst. M. et Av. 1811. *ποδόω*, ? **Rallidae.**
- Podoces** *Fisch.* 1823. *ποδώκης*, celeripes. **Corvidae.**
- Podoidae** *Pr. Max.* Beitr. Naturg. Br. 1833. *Podoa*. **Natatores.**
- Podopteres** *Dumér.* Zool. anal. 1806. *πῆς*, pes; *πτερόν*, ala. **Natatores.**
- Pœcille** *Kaup* Entw. G. Eur. Thierw. 1829. *ποικίλος*, varius. **Paridae.**
- Pœcilonetta** *Eyton* Monogr. Anat. 1838. *ποικίλος*, varius; *νήττα*, anas. **Anatidae.**
- Podornithes** *Ritg.* N. Act. Cur. 1828. *πῆς*, pes; *ὄρνις*, avis. **Grallatores.**
- Pœocephalus** *Strickl.* Ann. of Nat. Hist. 1841. *ποιήεις*, viridis; *κεφαλή*, caput. **Psittacidae.**
- Pogonia** *Vieill.* Anal. etc. 1816. *πωγωνίας*, barbatus. **Picidae.**
- Pogonias** *Ill.* Prod. Syst. M. et Av. 1811. *πωγωνίας*, barbatus. **Picidae.**
- Pogonius** (*Leach*) *G. R. Gray* Gen. of Birds 1840. *πώγων*, barba. **Picidae.**
- Pogonorhynchae** *Latr.* Fam. nat. 1825. *πώγων*, barba; *ρύγχος*, rostrum. **Aves.**
- Polecephalus** *Swains.* Nat. Hist. of Birds 1837. *ποιήεις*, viridis; *κεφαλή*, caput. **Psittacidae.**
- Polochion** *Vieill.* Gal. d. Ois. 1825. *πῶλος*, pullus; *χιών*, nix.
- Polophilus** *Leach* Zool. Misc. 1814. *πῶλος*, pullus; *φιλέω*, amo. **Cuculidae.**
- Polyborinae** *C. Bonap.* Syn. Vert. Syst. 1837. *Polyborus*. **Falconidae.**
- Polyboroides** *Smith* S. Afr. Journ. 1830. *Polyborus*. **Falconidae.**
- Polyborus** *Vieill.* Anal. etc. 1816. *πολυβόρος*, vorax. **Falconidae.**
- Polyodon** *Lafresn.* Mag. de Zool. 1832. *πολύς*, multus; *ὄδων*, dens. **Turdidae.**
- Polyplectron** *Temm.* Fig. et Gall. 1815. *πολύς*, multus; *πλήκτρον*, plectrum. **Phasianidae.**
- Polysticta** *Eyton* Brit. Birds 1836. *πολύς*, multus; *σικτός*, maculatus. **Anatidae.**
- Polysticte** *Smith* S. Afr. Journ. 1835. *πολύς*, multus; *σικτός*, maculatus. **Picidae.**
- Polytellis** *Wagl.* Monogr. Psittac. 1832. *πολυτελής*, magnificus. **Psittacidae.**

- Polytmus** *Briss.* Ornithol. 1760. πολλός, multus; τμείω, seco. **Trochilidae.**
- Pomatorhinus** *Horsf.* Linn. Trans. 1820. πῶμα, operculum; ῥιν, nasus. **Turdidae.**
- Pomatorhynchus** *Boie* Isis, 1826. πῶμα, operculum; ῥύγχος, rostrum. **Sylviidae.**
- Pontogalles** *Less.* Tr. d'Ornithol. 1831. Pontus; gallus. **Gallinaceae.**
- Porphyrio** *Briss.* Ornithol. 1760. πορφυρίων (nom. propr.) **Rallidae.**
- Porzana** *Vieill.* Anal. etc. 1816. Vox barbar. **Rallidae.**
- Potamodus** *Kaup* Entw. G. Eur. Thierw. 1829. ποταμός, flumen; ἄδω, delector. **Sylviidae.**
- Praedatrix** *Vieill.* Anal. etc. 1816. Prædor. **Laridae.**
- Praticola** (*Koch*) *Swains.* Nat. Hist. of Birds 1837. Pratum; colo. **Sylviidae.**
- Pratincolae** *Naum.* Deutsch. Vög. 1823. Pratum; incolo. **Sylviidae.**
- Prehensores** *De Bl.* Prodr. N. Class. 1816. Prehenso. **Psittacidae.**
- Pressirostres** *Dumér.* Zool. anal. 1806. Pressus; rostrum. **Grallatores.**
- Prinia** *Horsf.* Linn. Trans. 1820. πρίνος, ilex. **Sylviidae.**
- Prion** *Lacép.* Mém. Instit. 1800—1801. πρίων, serra. **Laridae.**
- Prionites** *Ill.* Prod. Syst. M. et Av. 1811. πριονίτης, serratus. **Todidae.**
- Prionitidae** *D'Orb. et Lafr.* Mag. de Zool. 1836. Prionites. **Passeres.**
- Prioniti** *Vieill.* N. Dict. d'H. n. xxiv, 1818. Prionites. **Todidae.**
- Prionitidinae** *C. Bonap.* Syn. Vert. Syst. 1837. Prionites. **Prionitidae.**
- Prioniturus** *Wagl.* Monogr. Psittac. 1832. πριονίτης, serratus; ἔρα, cauda. **Psittacidae.**
- Prionops** *Vieill.* Anal. etc. 1816. πριων, serra; ὤψ, facies. **Lanidae.**
- Prionoramphes** *Dumér.* Zool. anal. 1806. πριων, serra; ῥάμφος, rostrum. **Natatores.**
- Priotelus** *G. R. Gray* Gen. of Birds 1840. πριών, serra; τέλος, terminus. **Trogonidae.**
- Probosciger** *Kuhl* Consp. Psittac. 1820. Proboscis; gero. **Psittacidae.**
- Procellaria** *Linn.* Syst. Nat. 1748. Procella. **Laridae.**
- Procellaridae** (*Boie*) *Pr. Max.* Beitr. Naturg. Br. 1833. Procellaria. **Laridae.**
- Procellarinae** *C. Bonap.* Saggio etc. 1831. Procellaria. **Laridae.**
- Proceri** *Ill.* Prod. Syst. M. et Av. 1811. Procerus. **Cursores.**
- Procnias** (*Hoffm.*) *Ill.* Prod. Syst. M. et Av. 1811. Procne (nom. mythol.) **Ampelidae.**
- Proctopus** *Kaup* Entw. G. Eur. Thierw. 1829. προκτός, podex; πῆς, pes. **Sylviidae.**
- Prodotes** *Nitzsch* Pterylogr. 1840. προδοτής, proditor. **Cuculidae.**
- Proglosses** *Lath.* Fam. nat. 1825. πρόγλωσσος, garrulus. **Aves.**
- Progne** *Boie* Isis, 1826. Nom. mythol. **Hirundinidae.**
- Proithera** *Swains.* Nat. Hist. of Birds 1837. προΐος, præcox; θηράω, venor. **Caprimulgidae.**
- Promeropidae** *Swains.* Nat. Hist. of Birds 1837. Promerops. **Upupidae.**
- Promeropinae** *C. Bonap.* Syn. Vert. Syst. 1837. Promerops. **Upupidae.**
- Promerops** *Briss.* Ornithol. 1760. Pro; merops. **Upupidae.**

- Proparus** Hodgs. J. As. Soc. Beng. 1841. *Pro*; *parus*. **Ampelidae.**
- Prothemadera** G. R. Gray Gen. of Birds 1840. *προσθεμα*, appendix; *δέση*, collum. **Meliphagidae.**
- Prunella** (Garr.) Vieill. Anal. etc. 1816. *Nom. propr.* **Sylviidae.**
- Psari** Ritg. N. Act. Cur. 1828. *Psarus*. **Sylviidae.**
- Psariana** Swains. Nat. Hist. of Birds 1837. *Psaris*. **Sylviidae.**
- Psaltria** Temm. Pl. col. d'Ois. II, 1838. *ψάλτριά* (*nom. propr.*) **Sylviidae.**
- Psalurus** Swains. Nat. Hist. of Birds 1837. *ψάλλος*, arcus; *ἔρα*, cauda. **Caprimulgidae.**
- Psaridinae** C. Bonap. Syn. Vert. Syst. 1837. *Psaris*. **Sylviidae.**
- Psarinae** Swains. Nat. Hist. of Birds 1837. *Psaris*. **Sylviidae.**
- Psaris** Cuv. Règn. anim. I, 1817. *ψάρ*, starnus. **Sylviidae.**
- Psarisomus** Swains. Nat. Hist. of Birds 1837. *ψάρ*, starnus; *σῶμα*, corpus. **Troglidae.**
- Psarocolius** Wagl. Syst. Av. 1827. *ψάρ*, starnus; *κολοῖός*, monedula. **Sturnidae.**
- Psaropholus** Jard. et Selby Ill. of Ornithol. 1839. *ψάρ*, starnus; *φωλεῖο*, hiberno. **Sturnidae.**
- Psaroides** Vieill. Anal. etc. 1816. *ψάρ*, starnus. **Sturnidae.**
- Pseudoluscinia** C. Bonap. List. of Eur. & Am. Birds 1838. *ψεῦδος*, falsus; *luscinia*. **Sylviidae.**
- Pseudops** Hodgs. J. As. Soc. Beng. 1841. *ψεῦδος*, falsus; *ᾠψ*, facies.
- Pseudornis** Hodgs. J. As. Soc. Beng. 1839. *ψεῦδος*, falsus; *ὄρνις*, avis. **Cuculidae.**
- Psilopogon** Boie Isis, 1825. *ψιλόσ*, tenuis; *πίγων*, barba. **Picidae.**
- Psilopus** Gould Proc. Zool. Soc. 1837. *ψιλόσ*, tenuis; *πῶς*, pes. **Sylviidae.**
- Psilorhinus** Rüpp. N. Wirb. Abyss. 1837. *ψιλόσ*, tenuis; *ῥίη*, nasus. **Corvidae.**
- Psittaca** Briss. Ornithol. 1760. *ψιττάκη* (*nom. propr.*) **Psittacidae.**
- Psittacara** Vig. Zool. Journ. 1825. *ψιττάκη*, psittacus; *κάρα*, caput. **Psittacidae.**
- Psittacaria** Meyen *Psittacara*. **Psittacidae.**
- Psittaces** Scop. Introd. Hist. nat. 1777. *Psittacus*. **Psittacidae.**
- Psittaci** Ritg. N. Act. Cur. 1828. *Psittacus*. **Psittacidae.**
- Psittacinae** Swains. Nat. Hist. of Birds 1837. *Psittacus*. **Psittacidae.**
- Psittacidae** C. Bonap. Saggio etc. 1831. *Psittacus*. **Scansores.**
- Psittacini** Ill. Prod. Syst. M. et Av. 1811. *Psittacus*. **Psittacidae.**
- Psittacirostra** Temm. Pl. col. d'Ois. II, 1838. *Psittacus*; *rostrum*. **Fringillidae.**
- Psittacodis** Wagl. Monogr. Psittac. 1832. *Psittacus*; ? **Psittacidae.**
- Psittacopsis** Nitzsch 182 . . *ψιττακός*; *ᾠψ*, facies. **Fringillidae.**
- Psittacula** Briss. Ornithol. 1760. *Psittaca*. **Psittacidae.**
- Psittaculus** Spix Av. Brasil. 1824. *Psittacus*. **Psittacidae.**
- Psittacus** Linn. Syst. Nat. 1768. *ψιττακός* (*nom. propr.*) **Psittacidae.**
- Psittacopus** Less. Tr. d'Ornithol. 1831. *ψιττακός*, psittacus; *πῶς*, pes. **Psittacidae.**
- Psittirostra** Temm. Man. d'Ornithol. 1820. *Psittacus*; *rostrum*. **Fringillidae.**

- Psitttrichas** Less. Tr. d'Ornithol. 1831. ψιττακός, psittacus; τῦραξ, turdus. **Psittacidae.**
- Psophia** Linn. Syst. Nat. XII, 1766. ψόφος, strepitus. **Psophidae.**
- Psophidae** C. Bonap. Saggio etc. 1831. *Psophia*. **Grallatores.**
- Psophinae** G. R. Gray Gen. of Birds 1840. *Psophia*. **Psophidae.**
- Psophodes** Vig. et Horsf. Linn. Trans. 1826. ψόφος, strepitus. **Melephagidae.**
- Ptererythrus** Strickl. Ann. of Nat. Hist. 1841. πτερόν, ala; ἐρυθρός, ruber. **Ampelidae.**
- Pternistes** Wagl. Isis, 1832. πτερνίζω, stimulo. **Tetraonidae.**
- Pterocles** Temm. Fig. et Gall. 1815. πτερόν, ala; κλισίς, claustrum. **Tetraonidae.**
- Pteroclididae** C. Bonap. Saggio etc. 1831. *Pterocles*. **Gallinae.**
- Pteroclidinae** C. Bonap. Syn. Vert. Syst. 1837. *Pterocles*. **Tetraonidae.**
- Pteroclinae** C. Bonap. Saggio etc. 1831. *Pterocles*. **Tetraonidae.**
- Pterodactylus** Latr. Fam. nat. 1825. πτερόν, ala; δάκτυλος, digitus. **Natatores.**
- Pteroglossi** Vieill. N. Dict. d'H. n. XXIV, 1818. *Pteroglossus*. **Scansores.**
- Pteroglossus** Ill. Prod. Syst. M. et Av. 1811. πτερόν, ala; γλωσσα, lingua. **Ramphastidae.**
- Pterorhines** Brandt Descript. et Icon. etc. 1836. πτερόν, ala; ῥίη, nasus. **Alcidae.**
- Pteroptochos** Kittl. 1830. πτερόν, ala; πτωχός, mendicus. **Certhidae.**
- Pteruthius** Swains. Faun. Bor. Am. 1831. ? **Ampelidae.**
- Ptilinopus** Swains. Zool. Journ. XI, 1825. πτελον, penna; πῶς, pes. **Columbidae.**
- Ptillogonatis** Swains. Zool. Journ. 1824. πτελον, penna; γόνυ, genu. **Ampelidae.**
- Ptillogonys** Swains. Zool. Journ. 1824. (Vid. **Ptillogonys**.) — **Lanidae.**
- Ptilipedes** Less. Rev. zool. 1839. πτελον, penna; πῶς, pes. **Strigidae.**
- Ptiloderes** Dumér. Zool. anal. 1806. πτελον, penna; δέρη, collum. **Vulturidae.**
- Ptilochloridae** Lafresn. Rev. zool. 1839. *Ptilochloris*. **Ampelidae.**
- Ptilochloris** Swains. Nat. Hist. of Birds 1837. πτελον, penna; χλωρός, viridis. **Ampelidae.**
- Ptilogonys** Swains. Nat. Hist. of Birds 1837. πτελον, penna; γόνυ, genu. **Lanidae.**
- Ptiloleptus** Swains. Nat. Hist. of Birds 1837. πτελον, penna; πεπτός, tenuis. **Cuculidae.**
- Ptilonopus** Swains. Zool. Journ. 1825. πτελον, penna; πῶς, pes. **Columbidae.**
- Ptilonorhynchus** Kuhl Av. col. nom. syst. 1820. πτελον, penna; ῥύγχος, rostrum. **Corvidae.**
- Ptilopachus** Swains. Nat. Hist. of Birds 1837. πτελον, penna; παχὺς, crassus. **Tetraonidae.**
- Ptilopachys** Strickl. Ann. of Nat. Hist. 1841. πτελον, penna; παχὺς, crassus. **Tetraonidae.**
- Ptilophyrus** Swains. Nat. Hist. of Birds 1837. πτελον, penna; φύρω, immisco. **Columbidae.**
- Ptilophyrinae** C. Bonap. Syn. Vert. Syst. 1837. *Ptilophyrus*. **Columbidae.**
- Ptilopteri** Vieill. N. Dict. d'H. n. XXIV, 1818. *Ptilopterus*. **Natatores.**
- Ptilopterus** Swains. πτελον, penna; πτερόν, ala. **Cuculidae.**
- Ptilopus** Strickl. Ann. of Nat. Hist. 1841. πτελον, penna; πῶς, pes. **Columbidae.**
- Ptiloris** Swains. Zool. Journ. 1825. πτελον, penna; ? **Upupidae.**

- Ptilostomus** Swains. Nat. Hist. of Birds 1837. πτιλον, penna; σόμα, os. **Corvidae.**
- Ptilotis** Swains. Nat. Hist. of Birds 1837. πτιλον, penna; ὄς, auris. **Meliphagidae.**
- Ptiloturus** Swains. Nat. Hist. of Birds 1837. πτιλωτός, pennatus; ἔρα, cauda. **Nectarinidae.**
- Ptilurus** Strickl. πτιλον, penna; ἔρα, cauda. **Nectarinidae.**
- Ptinx** Mæhr. Gen. Av. 1752. (Vid. **Ptynx**.) — **Pelecanidae.**
- Ptionura** (Gould) G. R. Gray Gen. of Birds 1840. πτίον, ventilabrum; ἔρα, cauda. **Sylviidae.**
- Ptychoramphus** Brandt Descript. et Icon. etc. 1836. πτυχή, rüga; ῥάμφος, rostrum. **Alcidae.**
- Ptynx** Mæhr. Gen. Av. 1752. πτύγξ (nom. propr.) **Pelecanidae.**
- Ptynx** Blight 1840. πτύγξ (nom. propr.) **Strigidae.**
- Ptyriasis** Less. Rev. zool. 1839. ? **Lanidae.**
- Pucrasia** G. R. Gray List of Genera 1841. ?
- Puffinusia** Less. Voy. Coq. 1828. *Puffinus*. **Laridae.**
- Puffinus** Briss. Ornithol. 1760. *Nom. propr.* **Laridae.**
- Pycnonotinae** G. R. Gray Gen. of Birds 1840. *Pycnonotus*. **Turdidae.**
- Pycnonotus** Kuhl Av. col. nom. syst. 1820. πυκνός, spissus; νῶτος, dorsum. **Turdidae.**
- Pygargus** Briss. Ornithol. 1760. πυγαργός, podex albus. (*Nom. propr.*) **Falconidae.**
- Pygarrhichi** Ill. Prod. Syst. M. et Av. 1811. πυγή, podex; ἄρρίχος, corbis. **Ambulatores.**
- Pygoplatypodes** Ritg. N. Act. Cur. 1828. πυγή, podex; πλατύπες, latipes. **Anatidae.**
- Pygopodes** Ritg. N. Act. Cur. 1828. πυγή, podex; πῆς, pes. **Natatores.**
- Pygopodes** Ill. Prod. Syst. M. et Av. 1811. πυγή, podex; πῆς, pas. **Anseres.**
- Pygoscelis** Wagl. πυγή, podex; σκελῆς, perna. **Alcidae.**
- Pyrauga** Vieill. Ois. Amér. Sept. 1807. *Vox barbar.* **Fringillidae.**
- Pyrenestes** Swains. Nat. Hist. of Birds 1837. πυρήν, nucleus; ἐσιώω, cæno. **Fringillidae.**
- Pyrgitæ** (Auct.) Naum. Deutsch. Vög. 1824. *Pyrgita*. **Fringillidae.**
- Pyrgita** Briss. Règn. anim. 1760. πυργίτης (*nom. propr.*) **Fringillidae.**
- Pyrocephalus** Gould Zool. of Beagle 1838. πῦρ, ignis; κεφαλή, caput. **Muscicapidae.**
- Pyroderinae** G. R. Gray Gen. of Birds 1840. *Pyroderus*. **Corvidae.**
- Pyroderus** G. R. Gray Gen. of Birds 1840. πῦρ, ignis; δέρη, collum. **Corvidae.**
- Pyromelana** C. Bonap. Saggio etc. 1831. πῦρ, ignis; μέλας, niger. **Fringillidae.**
- Pyrrhocorax** Vieill. Anal. etc. 1816. πυρρός, igneus; κόραξ, corvus. **Corvidae.**
- Pyrrhodes** Swains. Nat. Hist. of Birds 1837. πυρρόδης, igneus. **Psittacidae.**
- Pyrrhohæmus** Gould Proc. Zool. Soc. 1841. πυρρός, igneus; λαιμός, guttur.
- Pyrrhula** Mæhr. Gen. Av. 1752. πυρρός, igneus. **Fringillidae.**
- Pyrrhulæ** Ritg. N. Act. Cur. 1828. *Pyrrhula*. **Quodlibet!**
- Pyrrhulanda** Smith Ill. Zool. S. Afr. 1829. *Pyrrhula*; *Alauda*. **Fringillidae.**
- Pyrrhulinae** Swains. Nat. Hist. of Birds 1837. *Pyrrhula*. **Fringillidae.**

- Pytella** Swains. Nat. Hist. of Birds 1837. ? **Fringillidae.**
- Pyxidirostris** C. Bonap. Saggio etc. 1831. *Pyxis*; rostrum. **Phenicopteridae.**
- Querquedula** Steph. (Ray) Gen. Zool. 1824. Nom. propr. **Anatidae.**
- Querula** Vieill. Anal. etc. 1816. *Querulus*. **Muscicapidae.**
- Querulinae** Swains. Nat. Hist. of Birds 1837. *Querula*. **Muscicapidae.**
- Quiscalia** Licht. Berl. Verz. Doubl. 1823. *Vox barbar.* **Sturnidae.**
- Quiscalinae** C. Bonap. Syn. Vert. Syst. 1827. *Quiscalia*. **Sturnidae.**
- Quiscalus** Vieill. Anal. etc. 1816. *Quiscalia*. **Sturnidae.**
- Racama** J. E. Gray in G. R. Gray Gen. of Birds 1840. *Vox barbar.* **Vulturidae.**
- Racaminae** G. R. Gray Gen. of Birds 1840. *Racama*. **Vulturidae.**
- Rallidae** C. Bonap. Saggio etc. 1831. *Rallus*. **Grallatores.**
- Rallinae** C. Bonap. Syn. Vert. Syst. 1837. *Rallus*. **Rallidae.**
- Rallus** Linn. Syst. Nat. XII, 1766. Nom. propr. **Rallidae.**
- Ramphastidae** C. Bonap. Saggio etc. 1831. *Ramphastos*. **Scansores.**
- Ramphastidae** C. Bonap. Syn. Vert. Syst. 1837. *Ramphastos*. **Scansores.**
- Ramphastidinae** C. Bonap. Syn. Vert. Syst. 1837. *Ramphastos*. **Ramphastidae.**
- Ramphastos** Linn. Syst. Nat. 1748. *ράμπος*, rostrum. **Ramphastidae.**
- Ramphocelus** Desm. *ράμπος*, rostrum; *κήλη*, tumor. **Fringillidae.**
- Ramphocœnus** Vieill. N. Dict. d'H. n. 1819. *ράμπος*, rostrum; *καίτω*, occido. **Certhidae.**
- Ramphocopes** Dumér. Zool. anal. 1806. *ράμπος*, rostrum; *κόπτω*, seco. **Grallatores.**
- Ramphodon** Less. Colibri etc. 1829. *ράμπος*, rostrum; *όδων*, dens. **Trochilidae.**
- Rampholites** Dumér. Zool. anal. 1806. *ράμπος*, rostrum; *λιτός*, simplex. **Grallatores.**
- Ramphopsis** Vieill. Anal. etc. 1816. *ράμπος*, rostrum; *όπή*, cavum. **Fringillidae.**
- Ramphoplates** Dumér. Zool. anal. 1806. *ράμπος*, rostrum; *πλατύς*, latus. **Grallatores.**
- Ramphostenes** Dumér. Zool. anal. 1806. *ράμπος*, rostrum; *σενός*, angustus. **Scansores.**
- Rancana** Less. Tr. d'Ornithol. 1831. *Vox barbar.* **Falconidae.**
- Rapaces** Scop. Introd. Hist. nat. 1777. *Rapax*. **Accipitres.**
- Raphioramphes** Dumér. Zool. anal. 1806. *ράφή*, sutura; *ράμπος*, rostrum. **Passeres.**
- Raphus** Mæhr. Gen. Av. 1752. ? **Struthionidae.**
- Raptatores** Ill. Prod. Syst. M. et Av. 1811. *Rapto*. **Accipitres.**
- Raptores** Swains. Nat. Hist. of Birds 1837. *Rapto*. **Accipitres.**
- Rasores** Ill. Prod. Syst. M. et Av. 1811. *Rado*. **Aves.**
- Ratitæ** C. Bonap. Syn. Vert. Syst. 1837. *Ratis*. **Struthionidae.**
- Raya** Hodgs. J. As. Soc. Beng. 1839. Nom. propr. **Todidae.**
- Recurvirostra** Linn. Syst. Nat. 1748. *Recurvus*; rostrum. **Scolopacidae.**
- Recurvirostridae** C. Bonap. Syn. Vert. Syst. 1837. *Recurvirostra*. **Grallatores.**

- Recurvirostrinae** C. Bonap. Saggio etc. 1831. *Recurvirostra*. **Scolopacidae.**
- Regulus** Cuv. Anat. comp. 1799—1800. *Nom. propr.* **Sylviidae.**
- Remiz** Less. Tr. d'Ornithol. 1831. *Vox barbar.* **Sylviidae.**
- Retipedes** Scop. Introd. Hist. nat. 1777. *Rete; pes.* **Aves.**
- Rhamphocœnus** Strickl. (Vid. **Ramphocœnus.**) — **Certhidae.**
- Rhamphocelus** . . . (Vid. **Ramphocelus.**) — **Fringillidae.**
- Rhantistes** Kaup Entw. G. Eur. Thierw. 1829. *ῥαντίσω, adspergo.* **Laridae.**
- Rhea** Mæhr. Gen. Av. 1752. *Nom. mythol. (ῥέα).* **Struthionidae.**
- Rhigelura** Wagl. Isis, 1832. *ῥιγηλός, horridus; ῥρά, cauda.* **Rallidae.**
- Rhinocrypta** G. R. Gray List of Gen. Birds 1841. *ῥίν, nasus; κρύπτη, crypta.*
- Rhinomya** D'Orb. et Is. Geoffr. Voy. Amér. mér. 1832. *ῥίν, nasus; μυῖα, musca.* **Certhidae.**
- Rhinomyadæ** D'Orb. et Lafresn. Mag. de Zool. 1836. *Rhinomya.* **Scansores.**
- Rhinomydæ** Lafresn. Rev. zool. 1838. *Rhinomya.* **Scansores.**
- Rhinopomastus** Smiðh Zool. Journ. N° 13. 1828. *ῥίν, nasus; πῶμάζω, operio.* **Upupidae.**
- Rhinortha** Vig. Mem. of Raffl. 1830. *ῥίν, nasus; ὀρθός, erectus.* **Cuculidae.**
- Rhipidura** Vig. et Horsf. Linn. Trans. 1825. *ῥίπιδις, flabellum; ῥρά, cauda.* **Muscicapidae.**
- Rhizothera** G. R. Gray List of Gen. Birds 1841. *ῥίζα, radix; θηράω, adpeto.*
- Rhusiolectorides** Naum. Deutsch. Vög. 1833. ? **Tetraonidae.**
- Rhyacophilus** Kaup Entw. G. Eur. Thierw. 1829. *ῥύαξ, flumen; φίλος, amicus.* **Scolopacidae.**
- Rhynchæa** Cuv. Règn. anim. 1^o éd. 1817. *ῥύγχος, rostrum.* **Scolopacidae.**
- Rhynchaspis** (Leach) G. R. Gray Gen. of Birds 1840. *ῥύγχος, rostrum; ἀσπίς, scutum.* **Anatidae.**
- Rhynchodon** Nitzsch Pterylogr. 1840. *ῥύγχος, rostrum; ὀδών, dens.* **Falconidae.**
- Rhynchopinae** C. Bonap. Syn. Vert. Syst. 1837. *Rhynchops.* **Laridae.**
- Rhynchops** Linn. Syst. Nat. XII, 1766. *ῥύγχος, rostrum; ὄψ, facies.* **Laridae.**
- Rhynchopsalia** Briss. Ornithol. 1760. *ῥύγχος, rostrum; ψαλῖς, forfex.* **Laridae.**
- Rhynchopsinae** G. R. Gray Gen. of Birds 1840. *Rhynchops.* **Laridae.**
- Rhynchotus** Spix Av. Brasil. 1825. *ῥύγχος, rostrum.* **Tinamidae.**
- Rhyndacæ** Mæhr. Gen. Av. 1752. *ῥυνδάκη (nom. propr.)* **Neclarinidae.**
- Rhynomydæ** Lafresn. Rev. zool. 1838. (Vid. **Rhinomydæ.**) — **Scansores.**
- Rinopus** Hodgs. J. As. Soc. Beng. 1841. *ῥίνος, corium; πῆς, pes.* **Columbidae.**
- Rissa** Leach in Steph. Gen. Zool. 1825. *Nom. propr.* **Laridae.**
- Rollulus** Bonnat. Encycl. méth. 1790. ? **Tetraonidae.**
- Romeris** Hodgs. J. As. Soc. Beng. 1841. ? **Columbidae.**
- Rossia** C. Bonap. List of Eur. a. Am. Birds 1838. *Dic. Ross.* **Laridae.**
- Rosthramus** Less. Tr. d'Ornithol. 1831. ? **Falconidae.**
- Rostratula** Vieill. Anal. etc. 1816. *Rostrum.* **Scolopacidae.**

- Rubecula** (Briss.) Brehm Deutsch. Vög. 1828. *Ruber*. **Sylviidae.**
- Rubetra** (Briss.) G. R. Gray List of Gen. 1840. *Ruber*. **Sylviidae.**
- Rupicola** Briss. Ornithol. 1760. *Rupes*; *colo*. **Ampelidae.**
- Rupicolae** Naum. Deutsch. Vög. 1823. *Rupicola*. **Sylviidae.**
- Rusticola** Mehr. Gen. Av. 1752. *Rus*; *colo*. **Scolopacidae.**
- Ruticilla** (Ray) Brehm Deutsch. Vög. 1831. *Nom. propr.* **Sylviidae.**
- Ruticillae** Naum. Deutsch. Vög. 1823. *Ruticilla*. **Sylviidae.**
- Rynchopsalia** Briss. Ornithol. 1760. (Vid. **Rhynchopsalia**.) — **Laridae.**
- Sagittarius** Vosm. 1767. *Sagitta*. **Falconidae.**
- Sagittilingues** Ill. Prod. Syst. M. et Av. 1811. *Sagitta*; *lingua*. **Scansores.**
- Salanganes** Is. Geoffr. Echo du M. Sav. 1837. *Vox barbar.* **Hirundinidae.**
- Salicaria** Selby Ill. Brit. Ornithol. 1833. *Salix*. **Sylviidae.**
- Salpiza** Wagl. Isis, 1832. *σαλπίζω*, tuba cano. **Cracidae.**
- Saltator** Vieill. Anal. etc. 1816. *Salto*. **Fringillidae.**
- Saltatores** De Bl. Bull. Soc. Philom. 1816. *Saltator*. **Fringillidae.**
- Samalia** Less. Tr. d'Ornithol. 1831. ? **Corvidae.**
- Sarcophorus** Strickl. Ann. of Nat. Hist. 1841. *σαρκίον*, frustulum carnis; *φορέω*, fero.
- Sarcoramphus** Dumér. Zool. anal. 1806. *σάρξ*, caro; *ράμπος*, rostrum. **Vulturidae.**
- Sariama** Less. Tr. d'Ornithol. 1831. *Vox barbar.* **Fringillidae.**
- Sarkidiornis** Eyton Monogr. Anat. 1838. *σαρκίδιον*, frustulum carnis; *όρνις*, avis. **Anatidae.**
- Sasa** Vieill. Gal. d. Ois. 1825. *Vox barbar.* **Musophagidae.**
- Sasia** Hodgs. J. As. Soc. Beng. 1836. : **Picidae.**
- Satyra** Less. Dict. Sc. n. XLIX, 1828. *Nom. propr.* (*σάτυρος*.) **Phasianidae.**
- Saurophagus** Swains. Faun. Bor. Am. 1831. *σαῦρος*, lacerta; *φάγω*, edo. **Muscicapidae.**
- Saurothera** Vieill. Anal. etc. 1816. *σαῦρος*, lacerta; *θηρέω*, insequor. **Cuculidae.**
- Saurotherinae** C. Bonap. Syn. Vert. Syst. 1837: *Saurothera*. **Cuculidae.**
- Saxicola** Bechst. Gem. Naturg. 1802. *Saxum*; *colo*. **Sylviidae.**
- Saxicolides** Less. Compl. Buff. 1837. *Saxicola*. **Turdidae.**
- Saxicolinae** Swains. Nat. Hist. of Birds 1837. *Saxicola*. **Sylviidae.**
- Saxillauda** Less. Compl. Buff. 1837. *Saxum*; *alauda*. **Fringillidae.**
- Scandentes** Pr. Max. Beitr. Naturg. Br. 1831. *Scando*. **Aves.**
- Scansores** Ill. Prod. Syst. M. et Av. 1811. *Scando*. **Aves.**
- Scaphidura** Swains. Nat. Hist. of Birds 1837. *σκαφίς*, scapha; *ῥα*, cauda. **Sturnidae.**
- Scaphidurinae** Swains. Nat. Hist. of Birds 1837. *Scaphidura*. **Sturnidae.**
- Scaphidurus** Swains. Faun. Bor. Am. 1831. *σκαφίς*, scapha; *ῥα*, cauda. **Sturnidae.**
- Scaphorhynchus** Pr. Max. Beitr. Naturg. Br. 1831. *σκάφην*, scapha; *ῥύγχος*, rostrum. **Muscicapid.**

- Schetha** Less. Tr. d'Ornithol. 1831. *Vox barbar.* **Ampelidae.**
- Schizorhis** Wagl. Isis, 1829. *σχίζω*, fido; *ῥις*, nasus.
- Schœniclus** Mæhr. Gen. Av. 1752. *σχόνικλος* (nom. propr.) **Fringillidae.**
- Sclerurus** Swains. Zool. Journ. 1827. *σκληρός*, durus; *ἔρα*, cauda. **Certhidae.**
- Scolecophagus** Swains. Faun. Bor. Am. 1831. *σκόληξ*, vermis; *φάγω*, comedo. **Sturnidae.**
- Scolopaceae** Nanm. Deutsch. Vög, 1834. *Scolopax.* **Scolopacidae.**
- Scolopaces** Linn. Syst. Nat. 1735. *Scolopax.* **Scolopacidae.**
- Scolopacidae** C. Bonap. Saggio etc. 1831. *Scolopax.* **Grallatores.**
- Scolopacinae** C. Bonap. Syn. Vert. Syst. 1837. *Scolopax.* **Scolopacidae.**
- Scolopacinus** C. Bonap. Proc. Zool. Soc. 1837. *Scolopax.* **Certhidae.**
- Scolopax** Linn. Syst. Nat. XII, 1766. *σκολόπαξ* (nom. propr.) **Scolopacidae.**
- Scops** Mæhr. Gen. Av. 1752. *σκόπ* (nom. propr.) **Ardeidae.**
- Scops** Sav. Hist. d'Egypte 1809. *σκώψ* (nom. propr.) **Strigidae.**
- Scopus** Briss. Ornithol. 1760. *σκοπός*, explorator. **Ardeidae.**
- Scotæus** Keys. et Bl. Europ. Wirbelth. 1840. *σκοταῖος*, tenebrosus. **Ardeidae.**
- Scotiaplex** Swains. Nat. Hist. of Birds 1837. *σκότια*, obscuritas; *πήσσω*, plaudo. **Strigidae.**
- Scotocharis** Glog. Observat. 1827. *σκότος*, tenebræ; *χάρις*, delectatio. **Halcyonidae.**
- Scotophilus** Swains. Nat. Hist. of Birds 1837. *σκότος*, tenebræ; *φίλος*, amicus. **Strigidae.**
- Scotorninae** G. R. Gray Gen. of Birds 1840. *Scotornis.* **Caprimulgidae.**
- Scotornis** Swains. Nat. Hist. of Birds 1837. *σκότος*, tenebræ; *ὄρνις*, avis. **Caprimulgidae.**
- Scotornithinae** C. Bonap. Syn. Vert. Syst. 1837. *Scotornis.* **Caprimulgidae.**
- Scutipedes** Scop. Introd. Hist. nat. 1777. *Scutum*; *pes.* **Aves.**
- Scytalopus** Gould Proc. Zool. Soc. 1836. *σκυτάλη*, caudex; *πῶς*, pes. **Certhidae.**
- Scythrops** Lath. Ind. Ornithol. 1790. *σκυθρόψ*, morosum aspectum habens. **Ramphastidae.**
- Secretarius** Dumér. Zool. anal. 1806. *Nom. propr.* **Falconidae.**
- Seiircus** Swains. Nat. Hist. of Birds I, 1836. *σειώ*, quatio; *κίρκος*, circus. **Muscicapidae.**
- Seisura** Vig. et Horsf. Linn. Trans. 1825. *σειώ*, quatio; *ἔρα*, cauda. **Muscicapidae.**
- Seiurus** Swains. Zool. Journ. 1827. *σειώ*, quatio; *ἔρα*, cauda. **Sylviidae.**
- Selasphorus** Swains. Faun. Bor. Am. 1831. *σελας*, fulgor; *φορέω*, fero. **Trochilidae.**
- Selenidera** Gould Proc. Zool. Soc. 1831. *σελήνη*, luna; *δέρη*, collum. **Ramphastidae.**
- Seleucides** Less. Ois. de Parad. etc. 1835. *σελευκίς*, turdi species. **Corvidae.**
- Selochusa** G. R. Gray List of Gen. 1841.
- Semeiophorus** Gould Icon. Av. 1838. *σημειοφόρος*, signifer. **Caprimulgidae.**
- Senex** J. E. Gray in Jard. et Selby Ill. of Ornithol. 1839. *Nom. propr.* **Falconidae.**
- Sephanoides** Less. Colibri etc. 1829. ? **Trochilidae.**
- Sericati** Ill. Prod. Syst. M. et Av. 1811. *Sericatus.* **Ambulatores.**

- Sericornis** Gould Syn. Austr. Birds 1837. *σηρακός*, sericus; *ἄρως*, avis. **Sylviidae.**
- Sericulus** Swains. Zool. Journ. 1825. *Sericus.* **Turdidae.**
- Serilophus** Swains. Nat. Hist. of Birds 1837. *σηρ*, ser; *λόφος*, crista. **Todidae.**
- Serinus** Brehm Deutsch. Vög. 1831. *Nom. propr.* **Fringillidae.**
- Serisomus** Swains. Nat. Hist. of Birds 1837. *σηρ*, ser; *σῶμα*, corpus. **Cuculidae.**
- Serpentariae** Less. Rev. zool. 1839. *Serpentarius.* **Falconidae.**
- Serpentarius** Cuv. Tabl. Méth. 1797—1798. *Serpens.* **Falconidae.**
- Serpophaga** Gould Proc. Zool. Soc. 1838. *έρπος*, reptilis; *φάγω*, comedo. **Muscicapidae.**
- Serrati** Ill. Prod. Syst. M. et Av. 1811. *Serratus.* **Ramphastidae.**
- Serrirostres** Dumér. Zool. anal. 1806. *Serra*; *rostrum.* **Natatores.**
- Serrirostrum** D'Orb. et Lafresn. Mag. de Zool. 1836. *Serra*; *rostrum.* **Nectarinidae.**
- Setophaga** Swains. Zool. Journ. 1827. *σήσ*, tineas; *φάγω*, comedo. **Muscicapidae.**
- Setornis** Less. Rev. zool. 1839. *σήσ*, tineas; *ἄρως*, avis. **Turdidae.**
- Stalla** Swains. Faun. Bor. Am. 1831. **Sylviidae.**
- Sibia** Hodgs. Journ. As. Soc. Beng. 1837. **Turdidae.**
- Sibilatrix** Kaup Entw. G. Eur. Thierw. 1829. *Sibilo.* **Sylviidae.**
- Simaepyrhynchi** Ritg. N. Act. Cur. 1828. *σιμός*, simus; *αἶψος*, alius; *ῥόγχος*, rostrum. **Passeres.**
- Simorhynchus** Keys, et Bl. 1840. *σιμός*, simus; *ῥόγχος*, rostrum.
- Simus** Hodgs. Journ. As. Soc. Beng. 1841. **Todidae.**
- Siphia** Hodgs. Ind. Rev. 1837. **Sylviidae.**
- Siphorini** Vieill. N. Dict. d'H. n. xxiv, 1818. *σιφων*, siphon; *ῥίον*, nasus. **Natatores.**
- Sirrhaptēs** Ill. Prod. Syst. M. et Av. 1811. (Vid. *Syrhaptēs.*) — **Tetraonidae.**
- Sitta** Linn. Syst. Nat. 1748. *σίτη* (*nom. propr.*) **Certhidae.**
- Sittace** Wagl. Monogr. Psittac. 1832. *σιττάκη* (*nom. propr.*) **Psittacidae.**
- Sittacilla** Less. Compl. Buff. 1837. *Sitta.* **Certhidae.**
- Sittasomus** Swains. Zool. Journ. 1827. *σίτη*, sitta; *σῶμα*, corpus. **Certhidae.**
- Sittella** (Less. Tr. d'Ornithol. 1831.) Swains. Nat. Hist. of Birds 1837. *Sitta.* **Certhidae.**
- Sittina** Less. Tr. d'Ornithol. 1831. *Sitta.* **Certhidae.**
- Sittidae** D'Orb. et Lafresn. Mag. de Zool. 1836. *Sitta.* **Passeres.**
- Sittinae** C. Bonap. Saggio etc. 1831. *Sittina.* **Certhidae.**
- Slurus** Strickl. Ann. of Nat. Hist. 1841. *σάω*, quatio; *ἄρα*, cauda. **Sylviidae.**
- Siva** Hodgs. Ind. Rev. 1838. *Nom. propr.* **Sylviidae.**
- Smaragdites** Boie Isis, 1831. *Smaragdus.* **Trochilidae.**
- Solenoglossus** Ranz. 1823. *σωλήν*, canalis; *γλώσσα*, lingua. **Psittacidae.**
- Somateria** (Leach) Flem. Phil. of Zool. 1822. *σῶμα*, corpus; *ἔριον*, lana. **Anatidae.**
- Sparactes** Ill. Prod. Syst. M. et Av. 1811. *σπαράσσω*, dilanio. **Artefactum!**

- Sparvius** Vieill. Anal. etc. 1816. *Nom. propr.* **Falconidae.**
- Spathulea** Flem. Phil. of Zool. 1822. *Spathula.* **Ardeidae.**
- Spatula** Boie Isis, 1822. *Nom. propr.* **Ardeidae.**
- Spelecti** Wagl. Syst. d. Amph. 1830. *Spelectos.* **Aves.**
- Spelectos** Wagl. Syst. Av. 1827. **Musophagidae.**
- Spermagra** Swains. Zool. Journ. 1827. *σπέρμα, semen; ἀγρόω, capto.* **Fringillidae.**
- Spermestes** Swains. Nat. Hist. of Birds 1837. *σπέρμα, semen; ἐξιάω, comedo.* **Fringillidae.**
- Spermolegus** Kaup Entw. G. Eur. Thierw. 1829. *σπέρμα, semen; λέγω, colligo.* **Sylvidae.**
- Spermophaga** Swains. Nat. Hist. of Birds 1837. *σπέρμα, semen; φάγω, comedo.* **Fringillidae.**
- Spermophila** Swains Zool. Journ. 1827. *σπέρμα, semen; φιλέω, amo.* **Fringillidae.**
- Spermospiza** G. R. Gray Gen. of Birds 1840. *σπέρμα, semen; σπίζα, fringilla.* **Fringillidae.**
- Sphecoothera** Vieill. Gal. d. Ois. 1825. *σφήξ, vespa; θηράω, insequor.* **Turdidae.**
- Sphecootherae** Vieill. Anal. etc. 1816. *Sphecoothera.* **Turdidae.**
- Sphenisci** Vieill. N. Dict. d'H. n. xxiv, 1818. *Spheniscus.* **Alcidae.**
- Spheniscidae** (Vieill.) C. Bonap. Saggio etc. 1831. *Spheniscus.* **Natatores.**
- Spheniscinae** C. Bonap. Syn. Vert. Syst. 1837. *Spheniscus.* **Alcidae.**
- Spheniscus** Briss. Ornithol. 1760. *σφηνίσκος, cuneolus.* **Alcidae.**
- Sphenocercus** G. R. Gray Gen. of Birds 1840. *σφήν, cuneus; κέρκος, cauda.* **Columbidae.**
- Sphenocæcus** Strickl. Ann. of Nat. Hist. 1841. *σφήν, cuneus; οἰαξ, gubernaculum.* **Sylvidae.**
- Sphenoramphes** Dumér. Zool. anal. 1806. *σφήν, cuneus; ῥάμπος, rostrum.* **Scansores.**
- Sphenorhynchus** Hempr. et Ehr. *σφήν, cuneus; ῥύγχος, rostrum.* **Ardeidae.**
- Sphenorhynchus** Pr. Max. Beitr. Naturg. Br. 1831. *σφήν, cuneus; ῥύγχος, rostrum.* **Certhidae.**
- Sphenostoma** Gould Proc. Zool. Soc. 1837. *σφήν, cuneus; σόμα, os.* **Sylvidae.**
- Sphenura** Licht. Catal. 1823. *σφήν, cuneus; ἔρα, cauda.* **Sylvidae.**
- Sphenurus** Swains. Nat. Hist. of Birds 1837. *σφήν, cuneus; ἔρα, cauda.* **Columbidae.**
- Spicifer** Kaup Thierreich. 1836. *Nom. propr.* (*spica; fero.*) **Phasianidae.**
- Spilornis** G. R. Gray List of Gen. Birds 1840. *σπίλος, scopolus; ὄρνις, avis.* **Falconidae.**
- Spina** Kaup Entw. G. Eur. Thierw. 1829. *σπίνα (nom. propr.)* **Fringillidae.**
- Spindalls** Jard. et Selby Ill. of Ornithol. 1837. ? **Fringillidae.**
- Spini** Naum. Deutsch. Vög. 1826. *Spinus.* **Fringillidae.**
- Spinus** Mahr. Gen. Av. 1752. *Nom. propr.* **Fringillidae.**
- Spipola** Leach Msc. *Vox barbar.* **Sylvidae.**
- Spiza** C. Bonap. Ann. Lyc. of N. Y. 1828. *σπίζα (nom. propr.)* **Fringillidae.**
- Spizae** Ritg. N. Act. Cur. 1828. *Spiza.* **Fringillidae.**
- Spizaëtus** Vieill. Anal. etc. 1816. *σπίζα, fringilla; ἀετός, aquila.* **Falconidae.**
- Spizastur** Less. Compl. Buff. 1837. *Spiza; sturnus.* **Falconidae.**

- Spizella** C. Bonap. List. of Eur. a. Am. Birds 1848. *Spiza*. **Fringillidae.**
- Spreo** Less. Tr. d'Ornithol. 1831. *Nom. propr.* **Sturnidae.**
- Squatrola** Cuv. Régn. anim. 2^{de} éd. 1829. *Vox barbar.* **Charadriidae.**
- Stagnicola** Brehm. Deutsch. Vög. 1831. *Stagnum; colo.* **Rallidae.**
- Stariki** Bonnat. Encycl. méth. 1790. *Vox barbar.* **Alcidae.**
- Sterna** C. Bonap. List of Eur. a. Am. Birds 1838. *Nom. propr.* **Tetraonidae.**
- Sternænas** C. Bonap. List of Eur. a. Am. Birds 1838. *Sterna; Oenas.* **Columbidae.**
- Steatornis** Humb. J. de Phys. 1800. *εσατίων, adeps; ὄρνις, avis.* **Caprimulgidae.**
- Steganopodes** Ill. Prod. Syst. M. et Av. 1811. *σεγανός, tectus; πῆς, pes.* **Anseres.**
- Steganopus** Vieill. Encycl. méth. 1823. *σεγανός, tectus; πῆς, pes.* **Scolopacidae.**
- Stellaria** C. Bonap. List of Eur. a. Am. Birds 1838. *Stellaris.* **Anatidae.**
- Stenodidactyli** Ritg. N. Act. Cur. 1828. *σενός, angustus; διδάκτυλος, bidigitatus.* **Cursores.**
- Stenopodes** Ritg. N. Act. Cur. 1828. *σενός, angustus; πῆς, pes.* **Cursores.**
- Stenorhynchus** Gould. Proc. Zool. Soc. 1835. *σενός, angustus; ῥύγχος, rostrum.* **Certhidae.**
- Stenotetradactyli** Ritg. N. Act. Cur. 1828. *σενός, angustus; τετραδάκτυλος, quadridigitatus.* **Alcidae.**
- Stenotridactyli** Ritg. N. Act. Cur. 1828. *σενός, angustus; τριδάκτυλος, tridigitatus.* **Cursores.**
- Stephanophorus** Strickl. Ann. of Nat. Hist. 1841. *στέφανος, corona; φορέω, fero.* **Fringillidae.**
- Stercorarius** Briss. Ornithol. 1760. *Stercus.* **Laridae.**
- Stercoreus** Vieill. Gal. des Ois. 1825. *Stercus.* **Laridae.**
- Sterna** Linn. Syst. Nat. 1748. *Sterno.* **Laridae.**
- Sterninae** C. Bonap. Syn. Vert. Syst. 1837. *Sterna.* **Laridae.**
- Sternula** Boie Isis, 1822. *Sterna.* **Laridae.**
- Stipiturus** Less. Tr. d'Ornithol. 1831. *Stipes; ἄρα, cauda. (Vox hybrid.)* **Sylviidae.**
- Stolida** Less. Tr. d'Ornithol. 1831. *Stolidus.* **Laridae.**
- Stomatoplatypodes** Ritg. N. Act. Cur. 1828. *στόμα, os; πλατύπους, latipes.* **Anatidae.**
- Strepera** Less. Tr. d'Ornithol. 1831. *Strepto.* **Corvidae.**
- Strepsaptodactyli** Ritg. N. Act. Cur. 1828. *σρέπω, verto; ἄπτω, adnecto; δάκτυλος, digitus.* **Strigid.**
- Strepsilas** Ill. Prod. Syst. M. et Av. 1811. *σρέπω, torqueo; ἄλη, glomus.* **Scolopacidae.**
- Strepsilinae** G. R. Gray Gen. of Birds 1840. *Strepsilas.* **Scolopacidae.**
- Striges** Wagl. Syst. d. Amph. 1830. *Strix.* **Strigidae.**
- Strigiceps** C. Bonap. Saggio etc. 1831. *Strix; caput.* **Falconidae.**
- Strigidae** Swains. Nat. Hist. of Birds 1837. *Strix.* **Accipitres.**
- Striginae** C. Bonap. Saggio etc. 1831. *Strix.* **Strigidae.**
- Strix** Linn. Syst. Nat. 1748. *σριγξ, tinnunculus.* **Strigidae.**
- Strixideae** Less. Tr. d'Ornithol. 1831. *Strix.* **Strigidae.**
- Strobilophaga** Vieill. Anal. etc. 1816. *σρόβιλος, strobilus; φάγω, comedo.* **Fringillidae.**

- Strotodactyli** Ritg. N. Act. Cur. 1828. στρωτός, stratus; δάκτυλος, digitus. **Grallatores.**
- Struthidea** Gould Proc. Zool. Soc. 1836. **Struthia. Cervidae.**
- Struthio** Linn. Syst. Nat. 1748. στρωθίον (nom. propr.) **Struthionidae.**
- Struthiocamelus** Ritg. N. Act. Cur. 1828. (Nom. propr.) στρωθίων; κάμηλος. **Struthionidae.**
- Struthiones** (Lath.) Wagl. Syst. d. Amph. 1830. **Struthio. Cursores.**
- Struthionidae** (Fig.) C. Bonap. Saggio etc. 1831. **Struthio. Cursores.**
- Struthioninae** C. Bonap. Syn. Vert. Syst. 1837. **Struthio. Struthionidae.**
- Struthus** Boja. Ista. 1826. στρωθός, arcula. **Fringillidae.**
- Sturnella** Vieill. Anal. etc. 1816. **Sturnus. Sturnidae.**
- Sturnia** Less. Compl. Buff. 1837. **Sturnus. Sturnidae.**
- Sturnidae** Vig. Zool. Journ. 1835. **Sturnus. Passeres.**
- Sturninae** C. Bonap. Saggio etc. 1831. **Sturnus. Sturnidae.**
- Sturnus** Linn. Syst. Nat. 1738. **Nom. propr. Sturnidae.**
- Subulirostres** Dumér. Zool. anal. 1806. **Subula; rostrum. Passeres.**
- Sula** (Ray) Brisson. Ornithol. 1760. **Nom. propr. Pelecanidae.**
- Surnia** Dumér. Zool. anal. 1806. **Nom. propr. Strigidae.**
- Surniculus** Less. Tr. d'Ornithol. 1831. **Surnia; Cuculus. Cuculidae.**
- Surninae** C. Bonap. Syn. Vert. Syst. 1837. **Surnia. Strigidae.**
- Suspensi** Ill. Prod. Syst. M. et Av. 1811. **Suspensus. Ambulatores.**
- Suthora** Hodgs. J. As. Soc. Beng. 1838. ? **Sylviidae.**
- Suya** Hodgs. J. As. Soc. Beng. 1837. ? **Turdidae.**
- Sycobius** Vieill. Anal. etc. 1816. σύκον, ficus; βιώω, vivo. **Fringillidae.**
- Sylbeocyclus** C. Bonap. Saggio etc. 1832. ? **Colymbidae.**
- Sylochelidon** Brehm Deutsch. Vög. 1831. σῆλος, rapina; χελιδών, hirundo. **Laridae.**
- Sylvia** Lath. Ind. Ornithol. 1790. **Sylva. Sylviidae.**
- Sylviadae** D'Orb. et Lafresn. Mag. de Zool. 1836. **Sylvia. Passeres.**
- Sylvianae** Swains. Nat. Hist. of Birds 1837. **Sylvia. Sylviidae.**
- Sylviaxis** Less. Rev. zool. 1840. ? **Sylviidae.**
- Sylvicola** (Swains.) Jard. Nat. Hist. of Birds 1837. **Sylva; colo. Sylviidae.**
- Sylvicolae** Vieill. N. Dict. d'H. n. xxiv, 1818. **Sylvicola. Strigidae.**
- Sylvicolinae** C. Bonap. Syn. Vert. Syst. 1837. **Sylvicola. Sylviidae.**
- Sylviidae** C. Bonap. Saggio etc. 1831. **Sylva. Passeres.**
- Sylvietta** Lafresn. Rev. zool. 1839. **Sylvis. Sylviidae.**
- Sylvinae** C. Bonap. Saggio etc. 1831. **Sylvis. Sylviidae.**
- Sylviparus** Burt. Proc. Zool. Soc. 1835. **Sylva; Parus. Sylviidae.**
- Syma** Less. Zool. Coq. 1823. ? **Halcyonidae.**

- Symmorphus** Gould Proc. Zool. Soc. 1837. σύμμορφος, forma similis. **Sylviidae.**
- Symplectes** Swains. Nat. Hist. of Birds 1837. συμπλέκτος, perplexus. **Fringillidae.**
- Synallaxis** Vieill. Dict. Sc. n. 1819. συνάλλαξις, conimerolium. **Certhidae.**
- Syndactyli** Ill. Prod. Syst. M. et Av. 1811. σὺν, simul; δάκτυλος, digitus. **Scansores.**
- Synthliboramphus** Brandt Desc. et Icon. etc. 1837. συνδλίβω, coniero; ῥάμφος, rostrum. **Alcidae.**
- Sypheotides** Less. Rev. zool. 1839. συφωτός, suile; ὠτίς, Otis. **Struthionidae.**
- Syphorhini** Vieill. (Vid. **Siphorhini.**) — **Natatores.**
- Syrmaticus** Wagl. Isis, 1832. Συρμα, **Phasianidae.**
- Syrnia** Steph. Gen. Zool. σέρνια (nom. propr.) **Strigidae.**
- Syrnium** Sav. Hist. d'Egypte 1809. σερνίων (nom. propr.) **Strigidae.**
- Syrrhaptus** Ill. Prod. Syst. M. et Av. 1811. σὺν, cum; ῥάπτω, corrēpio. **Tetraonidae.**
- Syrrhaptidae** Nitzsch Pterylogr. 1840. Syrrhaptus. **Gallinaceae.**
- Syrrhaptinae** C. Bonap. Saggio etc. 1831. Syrrhaptus. **Tetraonidae.**
- Tacco** Less. Tr. d'Ornithol. 1831. Vox barbar. **Cuculidae.**
- Taccocua** Less. Tr. d'Ornithol. 1831. Vox barbar. **Cuculidae.**
- Tachea** Flem. Phil. of Zool. 1822. ταχὺς, velox. **Struthionidae.**
- Tachuris** D'Orb. Mag. de Zool. 1837. ταχὺς, velox; ἄρα, cauda. **Sylviidae.**
- Tachydromus** Ill. Prod. Syst. M. et Av. 1811. ταχυδρόμος, curtax. **Charadriidae.**
- Tachypetes** Vieill. Anal. etc. 1816. ταχυπέτης, velociter volans. **Pelecanidae.**
- Tachyphonus** Vieill. Anal. etc. 1816. ταχὺς, velox; φωνή, vox. **Fringillidae.**
- Tachyploteres** Ritg. N. Act. Cur. 1825. ταχὺς, velox; πλωτήρ, nauta. **Anatidae.**
- Tadorna** (Leach) Flem. Phil. of Zool. 1822. ? **Anatidae.**
- Taenioptera** C. Bonap. Ann. Lyc. N. Y. 1825. ταενία, fascia; πτερόν, ala. **Muscicapidae.**
- Taeniopteriinae** C. Bonap. Syn. Vert. Syst. 1837. Taenioptera. **Muscicapidae.**
- Talegalla** Less. Zool. de la Coq. 1826. ? **Palamedeidae.**
- Taleve** Less. Tr. d'Ornithol. 1831. ? **Cuculidae.**
- Tamatia** Cuv. Règn. anim. I, 1817. Vox barbar. **Halcyonidae.**
- Tamatianae** G. B. Gray Gen. of Birds 1840. Tamatia. **Halcyonidae.**
- Tamnolanus** Less. Rev. zool. 1839. Tamnus; lanus. **Turdidae.**
- Tamnophilinae** C. Bonap. Syn. Vert. Syst. 1837. Tamnophilus. **Lanidae.**
- Tamnophilus** Vieill. Anal. etc. 1816. Tamnus; φίλος, amicus. (Vox hybr.) **Lanidae.**
- Tanagra** Linn. Syst. nat. XII, 1766. τανάγρα, ahenus?. **Fringillidae.**
- Tanagrella** Swains. Nat. Hist. of Birds 1837. Tanagra. **Fringillidae.**
- Tanagridae** C. Bonap. Syn. Vert. Syst. 1837. Tanagra. **Passeres.**
- Tanagrinae** C. Bonap. Saggio etc. 1831. Tanagra. **Fringillidae.**
- Tanagroides** C. Bonap. Saggio etc. 1831. Tanagra. **Fringillidae.**

- Tangaridae** *Ry. Maz.* Beitr. Naturg. Br. III, 1830. *Tangara*. **Passeres.**
- Tangavius** *Less.* Rev. zool. 1839. ?
- Tantal** *Wagl.* Syst. d. Amph. 1830. *Tantalus*. **Ardeidae.**
- Tantalidae** *C. Bonap.* Saggio etc. 1831. *Tantalus*. **Grallatores.**
- Tantalides** *Wagl.* Isis, 1832. *Tantalus*. **Ardeidae.**
- Tantalinae** *C. Bonap.* Syn. Vert. Syst. 1837. *Tantalus*. **Ardeidae.**
- Tantalus** *Linn.* Syst. Nat. XII, 1766. *τάνταλος* (nom. mythol.) **Ardeidae.**
- Tanygnathus** *Wagl.* Monogr. Psittac. 1832. *τανύω*, porrigo; *γνάθος*, maxilla. **Psittacidae.**
- Tanypus** *Oppel.* Mém. Ac. Mun. 1812. *τανύω*, porrigo; *πῆς*, pes. **Sylviidae.**
- Tanysiptera** *Vig.* Zool. Journ. 1825. *τανύω*, porrigo; *πτερόν*, ala. **Halcyonidae.**
- Taraba** *Less.* *Vox barbar.* **Lanidae.**
- Tardivola** *Swains.* Zool. Journ. 1827. *Tarde*; *volo*. **Fringillidae.**
- Tatare** *Less.* Tr. d'Ornithol. 1831. *Vox barbar.* **Certhidae.**
- Tavon** *Less.* Tr. d'Ornithol. 1831. *Vox barbar.* **Megapodes.**
- Tavouas** *Less.* Tr. d'Ornithol. 1831. ? **Psittacidae.**
- Tchitrea** *Less.* Tr. d'Ornithol. 1831. *Vox barbar.* **Muscicapidae.**
- Teleopodes** *Vieill.* N. Dict. d'H. n. XXIV, 1818. *τέλος*, perfectus; *πῆς*, pes. **Natatores.**
- Telephorus** *Swains.* Faun. Bor. Am. 1831. *τηλός*, telum; *φορέω*, fero. **Lanidae.**
- Telmatias** *Boie* Isis, 1826. *τέλμα*, cœnum? **Scolopacidae.**
- Telophonus** *Swains.* Nat. Hist. of Birds II, 1837. *τελέω*, perficio; *φόνος*, cædes. **Lanidae.**
- Temia** *Levaill.* Ois. Par. etc. 1806. *Nom. propr.* **Corvidae.**
- Temnoris** *Hodgs.* J. As. Soc. Beng. 1841. *τέμνω*, findo; *ρίς*, nasus.
- Temnurus** *Less.* Tr. d'Ornithol. 1831. *τέμνω*, findo; *ἔρα*, cauda. **Corvidae.**
- Temnurus** *Swains.* Nat. Hist. of Birds 1837. *τέμνω*, findo; *ἔρα*, cauda. **Trogonidae.**
- Tentheca** *Hodgs.* J. As. Soc. Beng. 1837. *τένθω*, ligurrio.
- Tenuirostres** *Dumér.* Zool. anal. 1806. *Tenuis*; *rostrum*. **Ambulatores.**
- Tephrodornis** *Swains.* Faun. Bor. Am. 1831. *τεφρώδης*, cineraceus; *ὄρνις*, avis. **Lanidae.**
- Terathopius** *Less.* 1830. *τερατοποιός*, præstigiator. **Falconidae.**
- Terekia** *C. Bonap.* List Eur. a. Am. Birds 1838. ? **Scolopacidae.**
- Terpsiphone** *Glog.* Observat. 1827. *τέρψις*, gaudium; *φωνή*, cantus. **Muscicapidae.**
- Tersa** *Vieill.* Anal. etc. 1816. *τέρσω*, tero. **Ampelidae.**
- Tersina** *Vieill.* N. Dict. d'H. n. XXIV, 1818. *Tersa*. **Ampelidae.**
- Tesia** *Hodgs.* J. As. Soc. Beng. 1837. *Nom. propr.* **Certhidae.**
- Tetradactyll** *Vieill.* N. Dict. d'H. n. XXIV, 1818. *τετραδάκτυλος*, quatuor habens digitos. **Grallatores.**
- Tetrao** *Linn.* Syst. Nat. 1748. *τετραίων* (nom. propr.) **Tetraonidae.**
- Tetraochores** *Less.* Tr. d'Ornithol. 1831. *τετραίων*; *χωρέω*, includo. **Gallinaeae**

- Tetraogallus** *J. E. Gray* Ind. Zool. 1833—1834. *Tetrao*; *gallus*. **Tetraonidae.**
- Tetraones** *Naum.* Deutsch. Vög. 1833. *Tetrao*. **Tetraonidae.**
- Tetraonidae** (*Leach*) *C. Bonap.* Syn. Vert. Syst. 1837. *Tetrao*. **Gallinaceae.**
- Tetraoninae** *C. Bonap.* Syn. Vert. Syst. 1837. *Tetrao*. **Tetraonidae.**
- Tetrapteryx** *Thunb.* 179 . . τετραπτερυξ, quatuor alas habens. **Ardeidae.**
- Tetrastes** *Keys. et Bl.* Europ. Wirbelth. 1840. *Tetras*. **Tetraonidae.**
- Tetrax** (*Leach*) *Steph.* Gen. Zool. 1819. τέτραξ (*nom. propr.*) **Struthionidae.**
- Textor** *Temm.* Pl. col. d'Ois. II, 1838. *Nom. propr.* **Fringillidae.**
- Textores** *Vieill.* N. Dict. d'H. n. XXIV, 1818. *Textor*. **Scansores.**
- Thalassæa** *Kaup* Entw. G. Eur. Thierw. 1829. θάλασσαῖος, marinus. **Laridae.**
- Thalasseus** *Boie* Isis, 1822. θάλασσαῖος, marinus. **Laridae.**
- Thalassidroma** *Vig.* Zool. Journ. N° 7. 1825. θάλασσα, mare; δρομάω, curro. **Laridae.**
- Thalassidornis** *Eyton* Monogr. Anat. 1836. θάλασσα, mare; ὄρνις, avis. **Anatidae.**
- Thalassites** *Swains.* Nat. Hist. of Birds II, 1837. θάλασσα, mare. **Laridae.**
- Thamnobia** *Swains.* Faun. Bor. Am. 1831. θάμνος, thamnus; βιώω, vivo. **Sylviidae.**
- Thamnodus** *Kaup* Entw. G. Eur. Thierw. 1829. θάμνος, thamnus; ὄδδς, dens. **Sylviidae.**
- Thamnotanius** *Less.* (Vid. **Tamnotanius.**) — **Turdidae.**
- Thamnophilinae** *Swains.* Nat. Hist. of Birds II, 1837. *Thamnophilus*. **Lanidae.**
- Thamnophilus** *Vieill.* Anal. etc. 1816. θάμνος, thamnus; φιλέω, amo. **Lanidae.**
- Tharrhaleus** *Kaup* Entw. G. Eur. Thierw. 1829. θαρράλεος, audax. **Sylviidae.**
- Thaumalea** *Wagl.* Isis, 1832. θαυμαλέος, admirabilis. **Phasianidae.**
- Thaupis** *Boie* Isis, 1826. ? **Fringillidae.**
- Thephrodornis** *Swains.* (Vid. **Tephrodornis.**) — **Lanidae.**
- Theristicus** *Wagl.* Isis, 1832. θηριστικός, messorius. **Ardeidae.**
- Thiellas** *Glog.* Observat. 1827. ? **Laridae.**
- Thimalia** *Vig.* (Vid. **Timalia.**) — **Sylviidae.**
- Thinocorus** *Eschsch.* Zool. Atl. 1829. θιν, acervus arenæ; χορεύω, salto. **Chionidae.**
- Thrasaëtes** *G. R. Gray* Gen. of Birds 1840. θρασυς, audax; ἀετός, aquila. **Falconidae.**
- Thremmaphilus** *Macgill.* Hist. Brit. Birds 1837. θρέμμα, alumnus; φιλέω, amo.
- Thryotherinae** *C. Bonap.* Syn. Vert. Syst. 1837. *Thryotherus*. **Certhidae.**
- Thryotherus** *Vieill.* Anal. etc. 1816. θρύον, juncus; θηρεύω, venor. **Certhidae.**
- Thynochorinae** *C. Bonap.* Syn. Vert. Syst. 1837. *Thinocorus*. **Chionidae.**
- Tiaris** *Swains.* Nat. Hist. of Birds 1837. *Tiara*. **Fringillidae.**
- Tiga** *Kaup* Thierreich. 1836. *Nom. propr.* **Picidae.**
- Tichodroma** *Ill.* Prod. Syst. M. et Av. 1811. τείχος, murus; δρομάω, curro. **Certhidae.**
- Tichodrominae** *C. Bonap.* Syn. Vert. Syst. 1837. *Tichodroma*. **Certhidae.**

- Tigrisoma** Swains. Nat. Hist. of Birds 1837. *τίγρις*, tigris; *σῶμα*, corpus. **Ardeidae.**
- Tijuca** Less. Cent. Zool. 1830. *Vox barbar.* **Ampelidae.**
- Timalia** Horsf. Linn. Trans. 1830. ? **Sylviidae.**
- Timalinae** C. Bonap. Syn. Vert. Syst. 1837. *Timalia.* **Sylviidae.**
- Tinactor** Pr. Max. Beitr. Naturg. Br. 1831. *τινάκτωρ*, agitator. **Turdidae.**
- Tinamidae** G. R. Gray Gen. of Birds 1840. *Tinamus.* **Gallinaceae.**
- Tinaminae** G. R. Gray Gen. of Birds 1840. *Tinamus.* **Tinamidae.**
- Tinamotis** Vig. Proc. Zool. Soc. 1836. *Tinamus.* **Tinamidae.**
- Tinamous** Cuv. Règn. anim. 1, 1817. *Tinamus.* **Tinamidae.**
- Tinamus** Lath. Ind. Ornithol. 1790. *Nom. propr.* **Tinamidae.**
- Tinnunculus** Vieill. Ois. Amér. Sept. 1807. *Nom. propr.* **Falconidae.**
- Tinocherus** Less. Cent. Zool. 1830. (Vid. **Thinocorus.**) — **Chionidae.**
- Tityra** Vieill. Anal. etc. 1816. *τίτυρος* (*nom. mythol.*) **Muscicapidae.**
- Tityranae** G. R. Gray Gen. of Birds 1840. *Tityra.* **Muscicapidae.**
- Toekus** Less. Tr. d'Ornithol. 1831. *Vox barbar.* **Buceridae.**
- Tocro** Less. Tr. d'Ornithol. 1831. *Vox barbar.* **Tetraonidae.**
- Todidae** G. R. Gray Gen. of Birds 1840. *Todus.* **Passeres.**
- Todinae** G. R. Gray Gen. of Birds 1840. *Todus.* **Todidae.**
- Tedirampus** Less. Ann. Mus. 1828. *Todus*; *δαίμπος*, rostrum. (*Vox hybr.*) **Halcyonidae.**
- Tedirostrum** Less. Tr. d'Ornithol. 1831. *Todus*; *rostrum.* **Muscicapidae.**
- Todus** Linn. Syst. Nat. XII, 1766. *Nom. propr.* **Todidae.**
- Topaza** G. R. Gray Gen. of Birds 1840. *Nom. propr.* (*τόπαζος*) **Trochilidae.**
- Topazes** Less. Tr. d'Ornithol. 1831. *Topaza.* **Trochilidae.**
- Torda** Dumér. Zool. anal. 1806. *Nom. propr.* **Alcidae.**
- Toria** Hodgs. Res. of Ac. Soc. 1836. *Nom. propr.* **Columbidae.**
- Torquilla** Briss. Ornithol. 1760. *Torquis.* **Picidae.**
- Torticella** Vieill. Gal. d. Ois. 1825. *Tortus.* **Tinamidae.**
- Totantinae** G. R. Gray Gen. of Birds 1840. *Totanus.* **Scolopacidae.**
- Totanus** Bechst. Gem. Naturg. 1803. *Nom. propr.* **Scolopacidae.**
- Totipalmati** Kœp Thierreich. 1836. *Totus*; *palmatus.* **Natatores.**
- Totipalmes** Cuv. Règn. anim. 1, 1817. *Totus*; *palma.* **Natatores.**
- Touits** Less. Tr. d'Ornithol. 1831. *Vox barbar.* **Psittacidae.**
- Toulou** Vieill. N. Dict. d'Hist. n. XXIV, 1818. *Nom. propr.* **Cuculidae.**
- Touraco** Less. Tr. d'Ornithol. 1831. *Vox barbar.* **Musophagidae.**
- Touyouyous** Less. Tr. d'Ornithol. 1831. *Vox barbar.* **Ardeidae.**
- Texostoma** Wagl. Isis, 1831. *τόξον*, arcus; *σῶμα*, os. **Turdidae.**

- Trachelia** Scop. Introd. Hist. nat. 1777. *τράχελος*, collum. **Charadriidae.**
- Trachelonetta** Kaup Entw. G. Eur. Thierw. 1829. *τράχελος*, collum; *νήττα*, anas. **Anatidae.**
- Trachyphonus** Ranz. 1823. *τραχύς*, asper; *φωνή*, vox. **Picidae.**
- Tragopan** Cuv. Règn. anim., 1829. *τράγος*, hircus; *πάν* (nom. propr.) **Phasianidae.**
- Treron** Vieill. Anal. etc. 1816. *τηρός*, timidus. **Columbidae.**
- Treroninae** G. R. Gray Gen. of Birds 1840. *Treron*. **Columbidae.**
- Tribonyx** Dubus Bull. Acad. Brux. 1837. *τριβών*, tero; *όνυξ*, unguis. **Rallidae.**
- Trichas** Swains. Zool. Journ. 1827. *τρίχας* (nom. propr.) **Sylviidae.**
- Trichixos** Less. Rev. zool. 1839. *Trichas*; *Ιξος*. **Turdidae.**
- Trichoglossus** Vig. et Horsf. Linn. Trans. 1826. *τριξ*, seta; *γλώσσα*, lingua. **Psittacidae.**
- Trichophorus** Temm. Pl. col. d'Ois. II, 1838. *τριξ*, seta; *φορέω*, fero. **Turdidae.**
- Triclaria** Wagl. Monogr. Psittac. 1832. ? **Psittacidae.**
- Tridactylla** Steph. Gen. Zool. 1815. *Tridactylus*. **Picidae.**
- Tridactylus** Lacép. Mém. Instit. 1800—1801. *τριδάκτυλος*, tridigitatus. **Tinamidae.**
- Tringa** Linn. Syst. Nat. 1748. *Nom. propr.* **Scolopacidae.**
- Tringinae** C. Bonap. Syn. Vert. Syst. 1837. *Tringa*. **Scolopacidae.**
- Tringoides** C. Bonap. Saggio etc. 1831. *Tringa*. **Scolopacidae.**
- Triorchis** Kaup Entw. G. Eur. Thierw. 1829. *τριόρχης* (nom. propr.) **Falconidae.**
- Tripsurus** Swains. Nat. Hist. of Birds 1837. *τριψών*, tero; *έρω*, cauda. **Picidae.**
- Trochileae** Less. Tr. d'Ornithol. 1831. *Trochilus*. **Trochilidae.**
- Trochili** Wagl. Syst. d. Amph. 1830. *Trochilus*. **Trochilidae.**
- Trochilidae** C. Bonap. Saggio etc. 1831. *Trochilus*. **Scansores.**
- Trochilinae** C. Bonap. Syn. Vert. Syst. 1837. *Trochilus*. **Trochilidae.**
- Trochilus** Linn. Syst. Nat. 1748. *τρόχιλος* (nom. propr.) **Trochilidae.**
- Troglodytes** Vieill. Ois. Amér. sept. 1806. *τρογλοδέτης*, in cavernis degens (nom. propr.) **Sylviidae.**
- Troglodytinae** Swains. Nat. Hist. of Birds 1837. *Troglodytes*. **Certhidae.**
- Trogon** Mehr. Gen. Av. 1752. *Nom. propr.* (*τροίγω*, contero.) **Trogonidae.**
- Trogonaeae** Less. Tr. d'Ornithol. 1831. *Trogon*. **Passeres.**
- Trogonidae** C. Bonap. Syn. Vert. Syst. 1837. *Trogon*. **Scansores.**
- Trogoninae** C. Bonap. Syn. Vert. Syst. 1837. *Trogon*. **Trogonidae.**
- Tropicophilus** (Leach Msc.) *τροπικός*, tropicus; *φιλέω*, amo.
- Tropidorhynchus** Vig. et Horsf. Linn. Trans. 1826. *τρόπις*, carina; *ρύγχος*, rostrum. **Meliphagidae.**
- Tubinares** Ill. Prod. Syst. M. et Av. 1811. *Tubus*; *naris*. **Natafores.**
- Tucana** Brisson. Ornithol. 1760. *τυκάνη*, tribula. **Ramphastidae.**
- Tuija** Lacép. Mém. Instit. 1800—1801. *Vox barbar.* **Struthionidae.**
- Turaco** Lacép. Mém. Instit. 1800—1801. *Vox barbar.* **Musophagidae.**

- Turacus** Cuv. Anat. comp. 1799—1800. *Turaco*. **Musophagidae.**
- Turdidae** C. Bonap. Syn. Vert. Syst. 1837. *Turdus*. **Ambulatores.**
- Turdinae** C. Bonap. Saggio etc. 1831. *Turdus*. **Turdidae.**
- Turdoides** Temm. Pl. col. d'Ois. 1838. *Turdus*. **Turdidae.**
- Turdus** Linn. Syst. Nat. 1748. Nom. propr. **Turdidae.**
- Turdusidae** D'Orb. et Lafresn. Mag. de Zool. 1836. *Turdus*. **Turdidae.**
- Turnagra** Less. Compl. Buff. 1837. *Turdus*; *tanagra*.
- Turnicinae** G. R. Gray Gen. of Birds 1840. *Turnix*. **Tinamidae.**
- Turnix** Bonnat. Encycl. méth. 1790. Nom. propr. **Tinamidae.**
- Turtur** Selby Nat. Libr. 1835. Nom. propr. **Columbidae.**
- Turturinae** G. R. Gray Gen. of Birds 1840. *Turtur*. **Columbidae.**
- Tyloramphus** Brandt Descript. et Icon. etc. 1836. *τύλος*, callus; *ράμπος*, rostrum. **Alcidae.**
- Tyrannina** (Swains.) C. Bonap. Saggio etc. 1831. *Tyrannus*. **Muscicapidae.**
- Tyranninae** Swains. Nat. Hist. of Birds 1837. *Tyrannina*. **Muscicapidae.**
- Tyrannula** Swains. Zool. Journ. 1827. *Tyrannus*. **Muscicapidae.**
- Tyrannulus** Vieill. Anal. etc. 1816. *Tyrannus*. **Muscicapidae.**
- Tyrannus** Cuv. Anat. comp. 1799—1800. *τύραννος* (nom. propr.) **Muscicapidae.**
- Ulula** (Briss.) Cuv. Règn. anim. 1, 1817. Nom. propr. **Strigidae.**
- Ululae** Naum. Deutsch. Vög. 1822. *Ulula*. **Strigidae.**
- Ululinae** C. Bonap. Syn. Vert. Syst. 1837. *Ulula*. **Strigidae.**
- Undina** Gould Birds. of Eur. 1836. Nom. propr. **Anatidae.**
- Uncirostres** Vieill. N. Dict. d'H. n. xxiv, 1818. *Uncus*; rostrum. **Grallatores.**
- Uncirostrum** D'Orb. et Lafresn. Mag. de Zool. 1839. *Uncus*; rostrum. **Nectarinidae.**
- Unguirostres** Nitzsch Pterylogr. 1840. *Unguis*; rostrum. **Anatidae.**
- Upucerthia** Is. Geoffr. et D'Orb. Voy. Amér. Mér. 1837. *Upupa*; *certhia*. **Certhidae.**
- Upucerthidae** D'Orb. et Lafresn. Mag. de Zool. 1836. *Upucerthia*. **Certhidae.**
- Upupa** Linn. Syst. Nat. 1748. Nom. propr. **Upupidae.**
- Upupeae** Less. Tr. d'Ornithol. 1831. *Upupa*. **Upupidae.**
- Upupidae** C. Bonap. Syn. Vert. Syst. 1837. *Upupa*. **Tenirostres.**
- Upupinae** C. Bonap. Saggio etc. 1831. *Upupa*. **Upupidae.**
- Uragus** Keys. et Bl. 1840. *εραγός*, ductor.
- Uria** Mohr. Gen. Av. 1752. *ερία* (nom. mythol.) **Alcidae.**
- Urianae** G. R. Gray Gen. of Birds 1840. *Uria*. **Alcidae.**
- Urinator** Lacép. Mém. Instit. 1800—1801. Nom. propr. **Colymbidae.**
- Urinatores** Vieill. N. Dict. d'H. n. xxiv, 1818. *Urinator*. **Natatores.**
- Urogallus** Scop. Introd. Hist. n. 1777. *Urus*; *Gallus*. **Tetraonidae.**

- Uropodes** Dumér. Zool. anal. 1806. ἑρὰ, cauda; πῆς, pes. **Natalores.**
- Urotemus** Swains. Zool. Journ. 1827. ἑρὰ, cauda; τόμος, sectio. **Turdidae.**
- Urrua** Hodgs. J. As. Soc. Beng. 1837. Vox barbar. **Strigidae.**
- Urubitinga** Less. Compl. Buff. 1837. Vox barbar. **Falconidae.**
- Utamania** (Leach) Steph. Gen. Zool. 1825. ἐτάζω, vulnero? **Alcidae.**
- Vaginalis** L. Gm. Syst. Nat. XIII, 1788. Vagina. **Chionidae.**
- Vaginati** Ill. Prod. Syst. M. et Av. 1811. Vagina. **Grallatores.**
- Vanelli** Naum. Deutsch. Vög. 1834. Vanellus. **Charadriidae.**
- Vanellus** Linn. Syst. Nat. 1735. Nom. propr. **Charadriidae.**
- Vanga** Vieill. Anal. etc. 1816. Vox barbar. **Lanidae.**
- Vaza** Less. Tr. d'Ornithol. 1831. Vox barbar. **Psittacidae.**
- Vermivora** Meyer 1822. Vermis; voro. **Muscicapidae.**
- Verrulla** Flem. Phil. of Zool. 1822. Nom. propr. **Columbidae.**
- Vestiaria** Flem. Phil. of Zool. 1822. Vestiarius. **Nectarinidae.**
- Vidua** Cuv. Règn. anim. I, 1817. Viduus. **Fringillidae.**
- Vigersia** Swains. Nat. Hist. of Birds 1837. Dic. VIGORS. **Psittacidae.**
- Vinago** Cuv. Règn. anim. I, 1817. Nom. propr. **Columbidae.**
- Viralva** (Leach) Steph. Gen. Zool. 1825. Nom. propr. **Laridae.**
- Vireo** Vieill. Ois. Amér. sept. 1807. Nom. propr. **Muscicapidae.**
- Vireoninae** C. Bonap. Syn. Vert. Syst. 1837. Vireo. **Muscicapidae.**
- Vireosylva** C. Bonap. List. of Eur. a. Am. Birds 1838. Vireo; sylvia. **Muscicapidae.**
- Vitiflora** Steph. Gen. Zool. 1817. Vitis; flora. **Sylviidae.**
- Vitiflorinae** G. R. Gray Gen. of Birds 1840. Vitiflora. **Sylviidae.**
- Vivia** Hodgs. J. As. Soc. Beng. 1837. Nom. propr. **Picidae.**
- Volvocivora** Hodgs. J. As. Soc. Beng. 1837. Volvox; voro. **Ampelidae.**
- Vouroudriou** Less. Tr. d'Ornithol. 1831. Vox barbar. **Cuculidae.**
- Vulpanser** Keys. u. Bl. Europ. Wirbelth. 1840. Vulpes; anser. **Anatidae.**
- Vultur** Linn. Syst. Nat. XII, 1766. Nom. propr. **Vulturidae.**
- Vultures** Sav. Hist. d'Egypte 1809. Vultur. **Rapaces.**
- Vulturidae** C. Bonap. Saggio etc. 1831. Vultur. **Accipitres.**
- Vulturidaeae** Vigors Mag. de Zool. 1836. Vultur. **Vulturidae.**
- Vulturinae** C. Bonap. Syn. Vert. Syst. 1837. Vultur. **Vulturidae.**
- Vulturini** Ill. Prod. Syst. M. et Av. 1811. Vultur. **Vulturidae.**
- Wagellus** Ray Syn. Meth. Av. 1713. Nom. propr. **Laridae.**
- Wilsonia** C. Bonap. List. of Eur. a. Am. Birds 1838. Dic. WILSON. **Sylviidae.**
- Xanthomyza** Strickl. Ann. of Nat. Hist. 1841. ξανθός, fulvus; μυζάω, sugo. **Meliphagidae.**

- Xanthornus** *Cuv.* Anat. comp. 1799—1800. ξανθός, fulvus; ὄρνις, avis. **Sturnidae.**
- Xema** *Leach* in *Steph.* Gen. Zool. 1825. *Nom. propr.* **Laridae.**
- Xenodon** *Rüpp.* N. Wirb. Abyss. 1835. ξένος, alienus; ὀδών, dens.
- Xenops** *Ill.* Prod. Syst. M. et Av. 1811. ξένος, alienus; ὤψ, facies. **Certhidae.**
- Xenophasis** *Strickl.* Ann. Nat. Hist. 1841. ξένος, alienus; φαίνω, videor. **Certhidae.**
- Xenurus** *Boie* Isis, 1826. ξένος, alienus; ἔρα, cauda. **Muscicapidae.**
- Xenus** *Kaup* Entw. G. Eur. Thierw. 1829. ξένος, hospes. **Scolopacidae.**
- Xerornithes** *Ritg.* N. Act. Cur. 1828. ξηρός, siccus; ὄρνις, avis. **Aves.**
- Xiphocolaptes** *Less.* Rev. zool. 1840. ξίφος, ensis; κολάπτω, tundo. **Certhidae.**
- Xiphorhynchus** *Swains.* Zool. Journ. 1827. ξίφος, ensis; ῥύγχος, rostrum. **Certhidae.**
- Xolmis** *Boie* Isis, 1826. *Vox barbar.* **Muscicapidae.**
- Xylocota** *C. Bonap.* Faun. Ital. 1839. ξύλον, lignum; κοτέω, odi. **Scolopacidae.**
- Xystraeipodes** *Ritg.* N. Act. Cur. 1828. ξυστρα, strigil; αἰπύς, altus; πῆς, pes. **Cursores.**
- Xystromacropodes** *Ritg.* N. Act. Cur. 1828. ξυστρα, strigil; μακρός, longus; πῆς, pes. **Gallinacci.**
- Xystromicropodes** *Ritg.* N. Act. Cur. 1828. ξυστρα, strigil; μικρός, parvus; πῆς, pes. **Columbidae.**
- Xystropodes** *Ritg.* N. Act. Cur. 1828. ξυστρα, strigil; πῆς, pes. **Gallinacci.**
- Yacou** *Less.* Tr. d'Ornithol. 1831. *Vox barbar.* **Cracidae.**
- Yetapa** *Less.* Tr. d'Ornithol. 1831. *Vox barbar.* **Muscicapidae.**
- Ynambus** *Azzara* *Vox barbar.*
- Yphantes** *Vieill.* Anal. etc. 1816. ὑφαντής, textor. **Corvidae.**
- Yuhina** *Hodgs.* J. As. Soc. Beng. 1836. *Vox barbar.* **Turdidae.**
- Yuncinae** *G. R. Gray* Gen. of Birds 1840. *Yunx.* **Picidae.**
- Yunginae** *C. Bonap.* Syn. Vert. Syst. 1837. *Yunx.* **Picidae.**
- Yunx** *Linn.* Syst. Nat. 1748. *Nom. propr.* **Picidae.**
- Zanclostomus** *Swains.* Nat. Hist. of Birds 1837. ζάγκλη, falx; ζόμα, os. **Cuculidae.**
- Zanthomyza** *Swains.* Nat. Hist. of Birds 1837. (Vid. **Xanthomyza.**) — **Meliphagidae.**
- Zapernia** *Leach* in *Steph.* Gen. Zool. 1824. Anagramma *Porzana.* **Rallidae.**
- Zenaida** *C. Bonap.* List of Eur. a. Am. Birds 1838. *Nom. propr.* **Columbidae.**
- Zenophasia** *Swains.* Nat. Hist. of Birds 1837. *Nom. mythol.* **Certhidae.**
- Ziphorhynchus** *Swains.* Nat. Hist. of Birds 1837. (Vid. **Xiphorhynchus.**) — **Certhidae.**
- Zonotrichia** *Swains.* Nat. Hist. of Birds 1837. ζώνη, zona; τρίχιας, pilosus. **Fringillidae.**
- Zoothera** *Vig.* Proc. Zool. Soc. 1831. ζῶον, animal; θηράω, venor. **Turdidae.**
- Zopilotes** *Flem.* Phil. of Zool. 1822. ζωός, vivus; πιλώω, pectino. **Vulturidae.**
- Zosterops** *Vig. et Horsf.* Linn. Trans. 1825. ζωστήρ, cingulum; ὄψ, oculus. **Sylvidae.**
- Zygodactyli** *Vieill.* Anal. etc. 1816. ζυγός, jugum; δάκτυλος, digitus. **Sylvicolae.**

ADDENDA ET CORRIGENDA.

Acanthogenys loc. *barba* lege *gena*.

Acis est *Nom. mythol.*

Acredula add. Syst. Bair. Zool.

Acrocephalus add. Deutsch. Vög. (ed. prior.)

Actidurus lege **Actiturus** cor. 1832. *Actitis*; *ἄρα*, cauda.

Adornis . Etymon: *ἄδω*, cano; *ἄρνις*, avis. **Sylviidae**.

Aepynemia. Auctoritas hujus vocis, a Swainsonio (*Aipunemia*) male scriptæ, a Stricklando postea reformatæ, ad illum tamen nec ad hunc adscribenda erit. Idem de aliis quibuscunque vocibus, quarum orthographia a novis auctoribus correctæ, observandum.

Agrilorhinus lege *Nouv. Ann. Sc. Florence. 1838. loc. List Eur. a. Am. Birds.* Etymon hujus vocis ignoro.

Aia vid. **Aix**; ab *Eytono* lapsu calami male scriptum.

Aipunemia vid. etymon sub *Aepynemia*.

Alcae *Kaup Thierreich. 1836. Alca. Natatores.*

Alcedidae *D'Orb. et Lafresn. Mag. de Zool. 1836. Alcedo. Halcyonidae.*

Alethella . Etymon: *ἀλέκτωρ*, gallus; *ἥλιος*, sol.

Alectura . Etymon: *ἀλέκτωρ*, gallus; *ἄρα*, cauda.

Alectura . Etymon: *ἀλέκτωρ*, gallus; *ἄρα*, cauda.

Ammodramus lege **Ammodromus** Etymon: *ἄμμος*, arena; *δρόμος*, cursus.

Amnoptenodytes add. *N. Act. N. Cur. xiv, 1828.*

Anabasitta . Etymon: *Anabates*; *Sitta*.

Anabates . Etymon: *ἀναβαίνω*, ascendo.

Anadænus errore pro **Anabænus** (*ἀναβαίνω*, ascendo) a Swainsonio scriptum fuisse videtur.

Anchontes *Ritg. N. Act. Cur. 1828. ἀγχονάω*, strangulo. **Lanidae**.

Ancistropodes *Ritg. N. Act. Cur. 1828. ἀγκιστρον*, uncus; *πῆς*, pes. **Passeres**.

Ancylocheilus pro *ἀγκύκλις* lege *ἀγκύλος*.

Andropadus . Etymon : *ἀνηρ*, vir ; *ὀπάδος*, comes.

Anobapton loc. Mém. Ac. Pét. lege : Descript. et Icon. etc.

Anorthura Rennie Edit. Montagu Ornith. Dict. 1830. *ἀνορθόω*, sursum erigo ; *ἑρά*, cauda.

Anthropoides vice nomini lege *homini*.

Antilambani loc. *Ranf.* lege *Ranz*.

Aptenodyta . Etymon : *ἀπτῆν*, non pennatus ; *δύτης*, urinator.

Aptenodytes Ritg. N. Act. Cur. 1828. *ἀπτῆν*, non pennatus ; *δύτης*, urinator.

Apterorhines loc. Mém. Ac. Pét. lege : Descript. et Icon. etc.

Ardetta Gray App. Gen. Birds 1842. *Ardea*. **Ardeidae**.

Aviceda lege **Avicida** . *Avis* ; *caedo*.

Barbillanius Dum. . . . 1802. **Artefactum!**

Baryploteres Ritg. N. Act. Cur. 1828. *βαρύς*, gravis ; *πλωτήρ*, nauta. **Anatidae**.

Batara Azara, add. Hist. nat. Ois. 1819 et loc. **Laniadae** lege **Lanidae**.

Bateralectores Ritg. N. Act. Cur. 1828. *βατεύω*, incedo ; *ἀλεκτωρ*, gallus. **Gallinacei**.

Bateraptodactyli Ritg. N. Act. Cur. 1828. *βατεύω*, incedo ; *ἄπτω*, adligo ; *δάκτυλος*, digitus. **Psittac**.

Baterochoropteni Ritg. N. Act. Cur. 1828. *βατεύω*, incedo ; *χορός*, chorus ; *πτηνός*, volans. **Gallin**.

Brachyancalopteni Ritg. N. Act. Cur. 1828. *βραχύς*, brevis ; *ἀγκάλη*, cubitus ; *πτηνός*, volans. **Colymb**.

Brachypternus Strickl. Proc. Zool. Soc. 1841.

Brachyramphus loc. Mém. Ac. Pét. lege : Descript. et Icon. etc.

Bradypetetus lege **Bradypterus** . Etymon : *βραδύς*, tardus ; *πτερόν*, ala.

Bucorvus . Etymon : *Buceros* ; *corvus*.

Cæreba add. (*Briss.*)

Calamespiza . Etymon : *κάλαμος*, calamus ; *σπίζα*, avicula.

Calliphox lege **Calliphlox** . Etymon : *καλός*, pulcher ; *φλοξ*, flamma.

Calopsitta . Etymon : *καλός*, pulcher ; *ψιττακός*, psittacus.

Calornis Gray Gen. of Birds 1841. *καλός*, pulcher ; *ὄρνις*, avis. **Sturnidae**.

Calospiza . Etymon : *καλός*, pulcher ; *σπίζα*, avicula.

Calyptomena . Etymon : *καλυπτομένη*, occulta.

Camelornithes Ritg. N. Act. Cur. 1828. *κάμηλος*, camelus ; *ὄρνις*, avis. **Cursores**.

Camptorhynchus loc. **Trochillidae** lege **Anatidae**.

Certhidea . Etymon : *Certhia* ; *εἶδος*, similitudo.

Certhiparus Lafresn. Rev. zool. 1842. *Certhia* ; *parus*. **Paridae**.

Cetophaga errore pro **Setophaga**, quod vide.

Charmosyna loc. 1835 lege 1832.;

Chennes Ritg. N. Act. Cur. 1828. *χῆν*, anser. **Anatidae**.

- Chenocotymbi** Ritg. N. Act. Cur. 1828. *χην*, anser; *κόλυμβος*, colymbus. **Alcidae.**
- Chinospina** errore pro **Chionospiza** vide infra et loc. 1825 lege 1839.
- Chionididae** loc. **Grallae** lege **Grallatores.**
- Chionospiza** Kaup Entw. G. Eur. Thierw. 1829. *χίων*, nix; *σπίζα*, avicula. **Fringillidae.**
- Chirornithes** Ritg. N. Act. Cur. 1828. *χείρ*, manus; *ὄρνις*, avis. **Aves.**
- Chizeris** errore pro **Schizerhis**, quod vide; add. **Musophagidae.**
- Chlamydotis** . Etymon: *χλαμύς*, chlamys; *Otis*.
- Cheraptenodytes** Ritg. N. Act. Cur. 1828. *χορός*, chorus; *ἀπτήν*, non pennatus; *δότης*, urinator. **Cursor.**
- Chordelles** . Etymon: *χωρέω*, vado; *δελή*, crepusculum.
- Choropteni** Ritg. N. Act. Cur. 1828. *χορός*, chorus; *πτηνός*, volans. **Gallinacei.**
- Chrysomus** . Etymon: *χρυσός*, aurum; *σῶμα*, corpus.
- Ciccaba** . Etymon: *κικκαβή* (nom. propr.)
- Collurampells** . Etymon: *Collurio*; *Ampelis*.
- Colobancalopteni** Ritg. N. Act. Cur. 1828. *κολοβός*, mutitus; *ἀγκυλη*, cubitus; *πτηνός*, volans. **Alcidae.**
- Colobathropodes** Ritg. N. Act. Cur. 1828. *κολοβός*, mutilus; *ἀδρόος*, densus; *πῆς*, pes. **Grallatores.**
- Colymbi** Ritg. N. Act. Cur. 1828. *Colymbus*. **Colymbidae.**
- Colymbopteres** Ritg. N. Act. Cur. 1828. *κόλυμβος*, colymbus; *κλωτήρ*, nauta. **Anatidae.**
- Colymbopteni** Ritg. N. Act. Cur. 1828. *κόλυμβος*, colymbus; *πτηνός*, volans. **Pelecanidae.**
- Conopophagus** errore pro **Conopophaga.**
- Conurus** loc. Monogr. Psittac. lege: Consp. Psittac.
- Coparus** errore pro **Copurnus**, vide infra.
- Copidopteni** Ritg. N. Act. Cur. 1828. *κοπίς*, culter; *πτηνός*, volans. **Natulores.**
- Copurus** Strickl. Proc. Zool. Soc. 1841. *κόπη*, remus; *ὄρα*, cauda. **Muscicapidae.**
- Coraphos** Leucht. add. Wagl. in.
- Corcorax** . Etymon: *Corvus*; *Pyrrhocorax*.
- Coriphilus** . Etymon: *κόρη*, puella; *φίλος*, amicus.
- Coronica** . Etymon: *κόρωνη*, Corone; *εἰκων*, simulachrum.
- Corydalma** lege **Corydalina** Aud. Syn. Am. Birds 1839. *Corydalis*. **Fringillidae.**
- Corydonyx** . Etymon: *κορύδος*, alauda; *ὄνυξ*, unguis.
- Crateropus** . Etymon: *κραταρός*, fortis; *πῆς*, pes.
- Craugi** Ritg. N. Act. Cur. 1828. *κραυγός*, picus. **Picidae.**
- Creurgus** . Etymon: *κρέας*, caro; *ἔργον*, opus.
- Cyanocephalus** C. Bonap. . . . *κυάνεος*, cyaneus; *κεφαλή*, caput. **Corvidae.**
- Cyclorhis** Strickl. Ann. of Nat. Hist. 1841. *κυκλός*, cycclus; *ῥίς*, nasus. **Lanidae.**
- Cygni** Ritg. N. Act. Cur. 1828. *Cygnus*. **Anatidae.**
- Cygnopsis** loc. Mém. Ac. Pét. lege: Descript. et Icon. etc.

Cynchramus . Etymon : κύνχραμος (*nom. propr.*)

Cypsnagra loc. 1821 lege 1831.

Cysticola errore pro **Cisticola**, quod vide.

Dacelo . Anagramma vocis *Alcedo*.

Dendrocopus add Syst. Bair. Zool.

Dendroica Gray App. Gen. of Birds 1842. δένδρον, arbor; οϊκίω, habito. **Sylviidae**.

Densirostra Wood Mag. Nat. Hist. 1834.

Desmypsopodes Ritg. N. Act. Cur. 1828. δεσμός, vinculum; ύψος, fastigium; πᾶς, pes. **Grallatores**.

Diatinopodes Ritg. N. Act. Cur. 1828. διατίνω, extendo; πᾶς, pes. **Grallatores**.

Dichelypsopodes Ritg. N. Act. Cur. 1828. δίχληλος, ungulas fissas habens; ύψος, fastigium; πᾶς, pes. **Grall.**

Donacola Gould Birds Austr. 1842. δόναξ, arundo; colo (*vox hybr.*). **Fringillidae**.

Dromalectores Ritg. N. Act. Cur. 1828. δρομάς, currax; ἀλέκτωρ, gallus. **Cursores**.

Dromiceius typographi errore pro **Dromaius**, quod vide.

Dromochoropteni Ritg. N. Act. Cur. 1828. δρομάς, currax; χορός, chorus; πτηνός, volans. **Cursores**.

Dromodendron Gray App. Gen. of Birds 1842, δρόμος, cursus; δένδρον, arbor. **Certhidae**.

Dromornithes Ritg. N. Act. Cur. 1828. δρομάς, currax; ὄρνις, avis. **Cursores**.

Dulus . Etymon : δῦλος, servus.

Dyscolobathristes Ritg. N. Act. Cur. 1828. δύσκολος, invitus; βιάθρον, gressus. **Grallatores**.

Dyscopidopteni Ritg. N. Act. Cur. 1828. δύς, malè; κοπίς, culter; πτηνός, volans. **Anatidae**.

Dyseretae Ritg. N. Act. Cur. 1828. δύς, malè; ἐρέτης, remex. **Alcidae**.

Dyserodii Ritg. N. Act. Cur. 1828. δύς, malè; ἐρωδιός, ardea. **Grallatores**.

Eidopsaris . Etymon : εἶδος, aspectus; ψάρ, sturnus.

Emblema Gould Proc. Zool. Soc. 1842. ἐμβλημα, opus tessellatum. **Fringillidae**.

Enodes Tem. Pl. col. 1838. **Sturnidae**.

Erythrogenys lege **Erythrogenys** . Etymon : ἐρυθρός, ruber; γόνυ, genu.

Euplectes loc. Swains. Nat. Hist. of Birds 1832. lege : Swains. (Nat. Hist. of Birds, 1832.

Eurostepodus . Etymon : εὖ, bene; ῥωννύω, confirmo; πᾶς, pes.

Figulus . Etymon : *Figulus* (ollarum faber.)

Fregilupus . Etymon : *Fregilus*; *Urupa*.

Furcuria . Etymon : Furca; ἔρα, cauda. (*Vox hybr.*)

Furnarius . Etymon : *Furnarius* (furnorum faber.)

Gallita . Etymon : *Gallus*.

Gallophasis . Etymon : *Gallus*; *Phasianus*.

Gecinus . Etymon : γήκινος, qui terram movet.

Geocichla loc. Monogr. Psittac. lege : Av. col. nom. syst.

Geophaps Gould Proc. Zool. Soc. 1842. γῆ, terra; φαΰ, palumbus. **Columbidae**.

- Glaucidium** . Etymon : γλαυξ, ulula.
- Glaucion** *Keys. et Bl. Europ. Wirbelth.* 1840. *Nom. propr. Anatidae.*
- Gymnorhines** loc. *Mém. Ac. Pét. lege* : *Descript. et Icon. etc.*
- Haplophus** lege **Hapalophus** . Etymon : ἀπαλός, tener; λόφος, crista.
- Heliaptex** deleatur α priv.
- Helinaia** . Etymon : ἑλος, stagno; ναίω, habito. *Sylviidae.*
- Heliotrhrs** errore pro **Heliotrrix**, quod vide.
- Hemicircus** errore pro **Hemicercus** . Etymon : ἥμι, semi; κέρκος, cauda.
- Hemiprocne** loc. *Pterylogr.* 1840. lege : *Av. arter. carotid.* 1829.
- Holopodius** . Etymon : ὅλος, integer; πῆς, pes.
- Horticola** *Blyth Field Nat. Mag.* 1833. *Hortus; colo. Sylviidae.*
- Hupupa** *Bonn. Encycl. Meth.* . . . *Nom. propr. Upupidae.*
- Hydrochelldones** add. *Handb. Zool.*
- Hypsibates** add. *Av. arter. carotid.* 1829.
- Hypsopetes** errore pro **Hypsipetes.**
- Keropia, Kitta, Kittacinclu, Knipolegus**, littera **c** nec **k** scribenda sunt; quippe **k** latinis auctoribus ignotum est.
- Ketupa** pro *Strixidae* lege *Strigidae.*
- Kitta** loc. *Consp. Psittac. lege* : *Av. col. nom. syst.*
- Ktinorhynchus** *Eyton Monogr. Anat.* 1838. κτίς, pecten; ῥύγχος, rostrum. *Anatidae.*
- Lamprotila** errore pro **Lamproptila** . Etymon : λαμπρός, splendidus; πτερον, pluma.
- Larva** loc. *Alcidae* lege *Tetraonidae.*
- Leptotila** errore pro **Leptoptila** . Etymon : λεπτός, tenuis; πτερον, pluma.
- Leucocirca** errore pro **Leucocerca** . Etymon : λευκός, albus; κέρκος, cauda.
- Lophyrus** . Etymon : λόφος, crista insignis.
- Lycos** *Boie* ? ? *Corvidae.*
- Mænura** errore pro **Menura**, quod vide.
- Malacocircus** errore pro **Malacocercus** . Etymon : μαλακός, mollis; κέρκος, cauda.
- Meclstura** . Etymon : μήγις, longissimus; ἔρα, cauda.
- Megalaima** *Gray App. Gen. of Birds* 1842. μέγας, grandis; λάιμος, guttur. *Bucconidae.*
- Megaloperdix** *Brandt Bull. Ac. Pét.* 183? μέγας, grandis; κέρδιξ, perdix. *Tetraonidae.*
- Meiglyptes** . Etymon : μέλιον, minor; γλύφω, sculpo.
- Menura** *Lath. Ind. Ornith. Suppl.* 1802. μήνη, luna; ἔρα, cauda.
- Merganetta** *Gould Proc. Zool. Soc.* 1841. *Mergus; νήττα, anas. (Vox hybr.) Anatidae.*
- Merulaxis** . Etymon : *Merula; Synallaxis.*
- Mierœca** loc. βικέω lege οϊκέω.

- Microniscus** errore pro **Micronisus** . Etymon : μικρός, parvus; Nisus.
- Minotilta** loc. *fucus* lege *muscus*.
- Molothrus** . Etymon : μολοθρός, qui non vocatus alienas aedes intrat.
- Monacha** errore pro **Monarcha**, quod vide.
- Monasa** errore pro **Monasta** . Etymon : μοναστής, monachus.
- Muscipira** . Etymon : *Muscicapa*; *Pipra*.
- Muscisaxicola** . Etymon : *Muscicapa*; *Saxicola*.
- Muscylva** errore pro **Muscisylvia** . Etymon : *Muscicapa*; *Sylvia*.
- Myagrus** errore pro **Myiagrus** . Etymon : μυιάγρος, muscarum captor.
- Myiadestes** . Etymon : μυῖα, musca; ἐσθίω, edo.
- Myiagria** loc. ἀγρέμω lege ἀγρεῖω.
- Myiodiectes** Aud. Syn. Birds Am. 1839. μυῖα, musca; διώκω, persequor. **Sylviidae**.
- Nasiterna** loc. 1830 lege 1832.
- Nengetus** *Vox barbar.*
- Neops** . Etymon : νέος, novus; ὤψ, vultus.
- Nertus** . Etymon : νέτρος (*nom. propr.*)
- Ninox** . Etymon : Nisus; *Noctua*.
- Nyctchelidon** Blyth Mag. Nat. Hist. 1834. νύξ, nox; χελιδών, hirundo. **Caprimulgidae**.
- Nyctornis** loc. Pterylogr. 1840. lege : Av. arter. carotid. 1829.
- Oceanites** loc. **Alcidae**, lege **Laridae**.
- Ocyphaps** Gould Proc. Zool. Soc. 1842. ὠκύς, velox; φάψ, palumbus. **Columbidae**.
- Oinebas** Swains. ? ?
- Ortyxelos** **Charadriidae**.
- Otocorys** C. Bonap. **Fringillidae**.
- Otogyps** Gray ἔς, auris; γύψ, vultur. **Vulturidae**.
- Oxycerca** Gray App. Gen. of Birds 1842. ὄξύς, acutus; ἄρκος, cauda. **Fringillidae**.
- Pachycephala** Swains. Zool. Journ. 1827.
- Paludicola** Hodgs. Journ. As. Soc. Beng. 1837.
- Pandicilla** Blyth. Field Nat. Mag. 1833.
- Panurus** . Etymon : πᾶς, omnis; ἔρα, cauda.
- Paradigalla** . Etymon : *Paradisaea*; *gallus*.
- Parasifalco** . Etymon : *Parasitus*; *falco*.
- Paroaria** *Vox barbar.*
- Peizorhynchus** (Vid. **Piezorhynchus**).
- Peltops** Wagl. in *Oken Isis*, 1829. πέλτη, scutum; ὤψ, vultus. **Troglidae**.
- Perisoreus** . Etymon : περί, circum; σῶρος, tumulus.

- Peucea** Aud. Syn. Birds Am. 1839. *πέιωη*, pinus. **Fringillidae.**
- Philedon** Commerson 17 ?
- Phœnicircus** errore pro **Phœnicercus**, quod vide.
- Phrenotrix** errore pro **Phrenothrix** . Etymon : *φρήν*, præcordia ; *θρήξ*, capilla.
- Phyllidonyris** errore pro **Philedonyris** . Etymon : *Philadon* ; *Cinnyris*.
- Physeta** . Etymon : *φουσητής*, inflator.
- Picathartes** . Etymon : *Pica* ; *Cathartes*.
- Piezorhynchus** (nec **Peizorhynchus**) . Etymon : *πιέζω*, premo ; *ρύγχος*, rostrum. **Muscicap.**
- Piocephalus** errore pro **Polecephalus**, quod vide.
- Pipracidea** errore pro **Pipraeidea** . Etymon : *Pipra* ; *ἴδος*, forma.
- Pityriasis** pro *p*, *orrigo* lege : , *porrigo*.
- Plyctolophus** *Vieilloti* errore pro **Ptyctolophus** ; vide infra.
- Ptyctolophus** *Vieill.* Anal. etc. 1816. *πτυκτός*, plicatilis ; *λόφος*, crista. **Psittacidae.**
- Podarger** errore pro **Podager** . Etymon : *ποδαγρός*, podagricus.
- Podiceps** . Etymon : *Podex* ; *pes*.
- Podoces** add. Mém. de Mosc. vi.
- Poephila** Gould Birds Austr. 1842. *πόη*, herba ; *φιλέω*, amo. **Fringillidae.**
- Prinia** *Vox barbar.* (*Prinia*, Javanis.)
- Prioniturus** . Etymon : *Prionites* ; *ἔρα*, cauda.
- Prionochilus** *Strickl.* Proc. Zool. Soc. 1841. *πρίων*, serra ; *χιλίος*, labrum. **Ampelidae.**
- Prodotes** loc. Pterylogr. 1840. lege : Av. arter. carotid. 1829.
- Proithera** . Etymon : *πρωί*, mane ; *θηρώ*, venor.
- Pteroglossus** . Etymon : *πτερόν*, pluma ; *γλώσσα*, lingua.
- Pteroptochos** add. Mém. de Pét. et loc. 1830 lege : 1831.
- Pteruthius** . Etymon : *πτερόν*, ala ; *έρυθρός*, ruber.
- Ptilophyrus** . Etymon : *πίλον*, penna ; *λοφυρός*, crista insignis.
- Ptiloris** . Etymon : *πίλον*, penna ; *ρίς*, mares.
- Ptilurus** *Strickl.* Mag. Nat. Hist. 1841.
- Ptynx** *Blyth* ? 1840.
- Puffinusia** errore pro **Puffinuria** . Etymon : *Puffinus* ; *ἔρα*, cauda.
- Pycnonotus** loc. Av. col. nom. syst. 1820. lege : Isis, 1826.
- Pygocells** add. Isis, 1832.
- Pyrgita** loc. Règn. anim. lege : Ornithol.
- Pyrophthalma** *C. Bonap.* *πῦρ*, ignis ; *ὄφθαλμος*, oculus. **Sylviidae.**
- Pyrrhota** *Vieill.* ? *πυρός*, rufus.

Ramphastidae, et nomina sequentia usque ad **Ramphostenes**, **Rh** sunt scribenda, quum
ράμπος spiritum asperum habeat.

Ramphopis errore pro **Rhamphopis** . Etymon: *ράμπος*, rostrum; *ἄψ*, vultus.

Rostrhamus (nec **Rosthramus**) . Etymon: *Rostrum*; *hamus*.

Scotiaplex errore pro **Scotiaptex**.

Seircircus errore pro **Seircercus** . Etymon: *σειώ*, quatio; *κέρκος*, cauda.

Serpophaga errore pro **Serphophaga** . Etymon: *σέρφος*, culex; *φάγω*, edo.

Sialis *Lafresn. Mag. de Zool.* . . . *Nom. propr. Sylviidae.*

Simus . Etymon: *σιμός*, qui depressis est naribus.

Sturiri *D'Orb. Mag. Zool.* . . . *Vox barbar. Lanidae.*

Somateria . Etymon: *σῶμα*, corpus; *τηρέω*, servo.

Spelectes *Nom. propr.*

Stellaria errore pro **Stelleria** *Dic. STELLER.*

Strepsilas . Etymon: *σρέπω*, verto; *λαῖς*, lapis.

Sylviaxis . Etymon: *Sylvia*; *Synallaxis*.

Sylviparus . Etymon: *Sylvia*; *Parus*.

Tadorna *Nom. propr.*

Talegallus *Less.* 1826. ? **Megapodidae.**

Tannolanus lege **Thannolanus** . Etymon: *θάμνος*, dumus; *Lanius*.

Tannophilus lege **Thannophilus** . Etymon: *θάμνος*, dumus; *φιλέω*, amo.

Tchagra *Less. Tr. Ornith. 1831. Vox barbar. Lanidae.*

Telephorus lege **Telephonus** . Etymon: *τῆλε*, procul; *φωνή*, vox.

Terekia *Vox barbar.*



AGASSIZ

NOMENCLATOR ZOOLOGICUS.



FASCICULUS III.

CONTINENS

HEMIPTERA, POLYGASTRICA ET ROTATORIA.

NOMINA SYSTEMATICA
GENERUM HEMIPTERORUM,

TAM VIVENTIUM QUAM FOSSILIIUM,

SECUNDUM ORDINEM ALPHABETICUM DISPOSITA, ADJECTIS AUCTORIBUS, LIBRIS IN QUIBUS REPERIUNTUR,
ANNO EDITIONIS, ETYMOLOGIA ET FAMILIIS, AD QUAS PERTINENT.

AUCTORE

L. AGASSIZ,

HIST. NAT. IN ACAD. NEOCOM. PROFESSORE.

RECOGNOVERUNT

GUIL. F. ERICHSON ET ERN. F. GERMAR.

LIBRI CITATI.

- Blanch.* Hist. nat. Ins. — *Blanchard*, Histoire naturelle des Insectes (Suites à Buffon).
- Blot* Mém. Soc. Linn. Calv. — *Blot*, in Mémoires de la Société Linnéenne du Calvados.
- Bosc* Journ. de Phys. — *Bosc*, in Journal de Physique.
- Bouché* Naturg. d. Ins. — *Bouché*, Naturgeschichte der Insecten, besonders in Hinsicht ihrer ersten Zustände als Larven und Puppen.
- Brandt* Mém. Ac. Pét. — *Brandt*, in Mémoires de l'Académie de St.-Petersbourg.
- Burm.* Handb. Entom. — *Burmeister*, Handbuch der Entomologie.
- » in *Silb. Rev. ent.* — *Burmeister*, in *Silbermann* Revue entomologique.
 - » *Gen. Insect.* — *Burmeister*, Genera Insectorum.
 - » *N. Act. Nat. Cur.* — *Burmeister*, in *Nova Acta Academiae Cæs. Leop. Naturæ Curiosorum.*
- Clairv.* Helvet. Entom. — *De Clairville*, Entomologie Helvétique, ou Catalogue des Insectes de la Suisse.
- Costa* in *Guér. Rev. zool.* — *Costa*, in *Guérin* Revue zoologique par la Société Cuvérienne.
- » *Faun. di Nap.* — *Costa*, Fauna del Regno di Napoli.
- Curt.* Entom. Mag. — *Curtis*, in Entomological Magazine.
- » *Brit. Entom.* — *Curtis*, British Entomology, etc.
- De Geer* Mém. Ins. — *De Geer*, Mémoires pour servir à l'histoire des Insectes.
- Duf. (L.)* Ann. Sc. n. — *Léon Dufour*, in Annales des Sciences naturelles.
- » » *Rech. anat. et phys.* — *Léon Dufour*, Recherches anatomiques et physiologiques sur les Hémiptères, etc.
- Dumér.* Zool. anal. — *Duméril*, Zoologie analytique.
- Eoersm.* Bull. S. I. Mosc. — *Eoersmann*, in Bulletin de la Société Impériale des Naturalistes de Moscou.
- Fabr.* Syst. Rhyng. — *Fabricius*, Systema Rhyngotorum.
- » *Entom. Syst.* — *Fabricius*, Entomologia systematica emendata et aucta.
 - » *Gen. Insect.* — *Fabricius*, Genera Insectorum.
- Fall.* Specim. nov. — *Fallen*, Specimen novam Hemiptera disponendi Methodum exhibens.
- » *Hemipt. Suec.* — *Fallen*, Hemiptera Sueciæ.
 - » *Act. Acad. Holm.* — *Fallen*, in Acta Regiæ Academiae Holmiensis.
- Fonscol.* Ann. Soc. Ent. — *Boyer de Fonscolombe*, in Annales de la Société Entomologique de France.
- Geoffr.* Hist. abr. Ins. — *Geoffroy*, Histoire abrégée des Insectes des environs de Paris.
- Germ.* Zeitschr. f. Ent. — *Germar*, Zeitschrift für die Entomologie.
- » *Mag. d. Ent.* — *Germar*, Magazin der Entomologie.
 - » in *Silb. Rev. ent.* — *Germar*, in *Silbermann* Revue entomologique.

Germ. Reise n. Dalm. — *Germar*, Reise nach Dalmatien und in das Gebiet von Ragusa.

» in *Münst. Beitr.* — *Germar*, in *Graf v. Münster* Beiträge zur Petrefactenkunde.

» in *Thon Arch.* — *Germar*, in *Thon* Entomologisches Archiv.

Gray in *Griff. Anim. Kingd.* — *Gray*, in *Griffith* Animal Kingdom.

Guér. Rev. zool. — *Guérin*, Revue zoologique par la Société Cuvérienne.

» *Voy. Coqu.* — *Guérin*, in *Duperrey* Voyage de la Coquille; Entomologie:

» *Voy. Ind. orient.* — *Guérin*, in *Béranger* Voyage aux Indes orientales, partie entomologique.

Guild. Linn. Trans. — *Guilding*, in Transactions of the Linnean Society of London.

Hahn Wanzenart. Ins. — *Hahn*, Die Wanzenartigen Insecten.

» *Icon. Cimic.* — *Hahn*, Icones ad Monographiam Cimicum.

Halid. Ann. of N. Hist. — *Holiday*, in Annals of Natural History.

Hartig in *Germ. Zeitschr.* — *Hartig*, in *Germar* Zeitschrift für die Entomologie.

Heinek. Zool. Journ. — *Heineken*, in Zoological Journal.

Heyd. Mus. Senckenb. — *Von Heyden*, in Museum Senckenbergianum.

Hofmg. Encycl. méth. — *Hoffmannsegg*, in Encyclopédie méthodique.

» in *Wied. Zool. Mag.* — *Hoffmannsegg*, in *Wiedemann's* Zoologisches Magazin.

Hope Cat. of Hem. — *Hope*, A Catalogue of Hemiptera in the collection of the Rev. *W. Hope*, etc.

Illig. Mag. f. Ins. — *Illiger*, Magazin für Insectenkunde.

Kirby Faun. bor. Am. — *Kirby*, Fauna borealis Americana.

» in *Steph. Syst. Cat.* — *Kirby*, in *Stephens* Systematic Catalogue of British Insects.

» *Trans. Linn. Soc.* — *Kirby*, in the Transactions of the Linnean Society of London.

» *Intr. to Entom.* — *Kirby*, Introduction to Entomology, etc.

Klug Symb. phys. — *Klug*, Symbolæ physicae.

Lam. Anim. s. vert. — *Lamarck*, Histoire naturelle des Animaux sans vertèbres.

Lap. Essai Cl. syst. Hém. — *Laporte*, Essai d'une Classification systématique de l'ordre des Hémiptères hétéroptères.

» *Ann. Soc. Ent.* — *Laporte*, in Annales de la Société Entomologique de France.

Latr. Gen. Cr. et Ins. — *Latreille*, Genera Crustaceorum et Insectorum.

» *R. anim.* — *Latreille*, in *Cuvier* Règne animal.

» *Fam. natur.* — *Latreille*, Familles naturelles du Règne animal.

» *Crust. et Ins.* — *Latreille*, Histoire naturelle des Crustacés et des Insectes.

» in *Humb. et Bonpl. Voy.* — *Latreille*, in Recueil d'observations de Zoologie et d'Anatomie comparée (*Humboldt* et *Bonpland* Voyage).

Leach Edinb. Encycl. — *Leach*, in *Brewster's* Edinburgh Encyclopedia.

» *Tr. Linn. Soc.* — *Leach*, in Transactions of the Linnean Society of London.

» *Probosc. Ins.* — *Leach*, On the Genera and Species of proboscideous Insects.

» *Zool. Misc.* — *Leach*, Zoological Miscellany.

Lewis Trans. Ent. Soc. — *Lewis*, in Transactions of the Entomological Society of London.

Linn. Syst. Nat. — *Linné*, Systema Naturæ.

Pal. Beauv. Ins. Afr. et Am. — *Palliot-de-Beauvois*, Insectes recueillis en Afrique et en Amérique.

Perch. in *Guér. Mag. Zool.* — *Percheron*, in *Guérin* Magazin de Zoologie.

Perty Delect. An. Art. — *Perty*, Delectus Animalium articulorum, quæ in Itinere per Brasiliam collegerunt Dr. *J. B. Spix* et Dr. *C. T. Ph. de Martius*.

LIBRI CITATI.

V

- Ramb.* Faun. Andal. — *Rambur*, Faune entomologique de l'Andalousie.
- Réaum.* Mém. Ins. — *Réaumur*, Mémoires sur les Insectes.
- Risso* Eur. mérid. — *Risso*, Histoire naturelle des principales productions de l'Europe méridionale.
- Say* Descr. het. Hem. — *Say*, Descriptions of a new species of heteropterous Hemiptera of North America.
- Schill.* Beitr. z. Ent. — *Schilling*, Beiträge zur Entomologie des Schlesiens.
- Schrank* Faun. Boic. — *Schrank*, Fauna Boica.
- Serv.* Ann. Sc. n. — *Audinet-Serville*, in Annales des Sciences naturelles.
- Spin.* Essai s. l. Hém. — *Spinola*, Essai sur les Hémiptères hétéroptères.
- in *Guér. Rev. zool.* — *Spinola*, in *Guérin* Revue zoologique par la Société Cuvérienne.
 - Syst. d. Hém. — *Spinola*, p. err. leg.: in *Guerin* Magazin de Zoologie.
- Steph.* Syst. Cat. Br. Ins. — *Stephens*, Systematic Catalogue of British Insects.
- St. Farg.* Encycl. méth. — *Lepelletier de St.-Fargeau*, in Encyclopédie méthodique.
- Thunb.* Dissert. Ins. — *Thunberg*, Dissertatio novae Insectorum species sistens.
- Westw.* Mod. Cl. Ins. — *Westwood*, Introduction to the modern Classification of Insects.
- Trans. Ent. Soc. — *Westwood*, in Transactions of the Entomological Society.
 - in *Hope* Cat. — *Westwood*, in *Hope* Catalogue of Hemiptera.
 - Mag. of N. Hist. — *Westwood*, in Magazine of Natural History.
 - Ann. Soc. Ent. — *Westwood*, in Annales de la Société Entomologique de France.
 - in *Steph.* Syst. Cat. — *Westwood*, in *Stephens* Systematic Catalogue of British Insects.
 - in *Grif. An. Kingd.* — *Westwood*, in *Griffith* Animal Kingdom.
 - Natur. Libr. — *Westwood*, in Naturalist's Library.
 - Zool. Journ. — *Westwood*, in Zoological Journal.
- White* Mag. of N. Hist. — *White*, in Magazine of Natural History.
- in *Grey's Trav. App.* — *White*, in *Grey's Travels of Australasia*, Appendix.
- Zetterst.* Ins. Lappon. — *Zetterstedt*, Fauna Insectorum Lapponica.



HEMIPTERA.

- Acalypta** Westw. Mod. Cl. Ins. II, 1840. ἀκάλυπτος, inopertus. **Tingidites.**
- Acanalonia** Spin. in Guér. Rev. zool. 1839. ἄκανος, spinosus; ἄλωνια, area. **Fulgorellae.**
- Acanthia** Fabr. Gen. Insect. 1776. ἄκανθα, aculeus. **Acanthillae.**
- Acanthicus** Lap. Ann. Soc. Entom. I, 1832. ἄκανθικός, aculeatus. **Membracides.**
- Acanthides** Leach Edinb. Encycl. 1818. *Acanthia*. = **Riparii.**
- Acanthillae** Latr. Gen. Cr. et Ins. 1807. *Acanthia*. **Heteroptera.**
- Acanthocephalus** Lap. Essai Cl. syst. Hém. 1833. ἄκανθα, aculeus; κεφαλή, caput. **Coreides.**
- Acanthocerus** Pal. Beauv. Ins. Afr. et Am. 1805. ἄκανθα, aculeus; κέρας, cornu. **Coreides.**
- Acanthosoma** Curt. Brit. Entom. 1824. ἄκανθα, aculeus; σῶμα, corpus. **Pentatomides.**
- Achantillae** Latr. (ex errore pro *Acanthillae*).
- Achilus** Kirby Trans. Linn. Soc. XII, 1818. ἄχιλος, sinè pabulo. **Fulgorellae.**
- Acinocoris** Hahn Wanzenart. Ins. 1834. ἄκινος, acinus; κόρις, cimex. **Lygaeites.**
- Acocephalus** Germ. in Silb. Rev. ent. 1833. ἄκων, hasta; κεφαλή, caput. **Cicadellae.**
- Acrocoris** Hahn Wanzenart. Ins. 1835. ἄκρος, acutus; κόρις, cimex. **Reduvini.**
- Actaca** Germ. in Münst. Beitr. 1842. *Actacus*. **Cimicides.**
- Actorus** Burm. Handb. Entom. II, 1835. ἄκτωρ, dux. **Coreides.**
- Acucephalus** Germ. (Vid. **Acocephalus**.) — **Cicadellae.**
- Adelges** Vallo. ? **Aphidii.**
- Aelia** Fabr. Syst. Rhyng. 1803. Nom. propr. **Pentatomides.**
- Aelia** Burm. Handb. Entom. II, 1835. Nom. propr. **Pentatomides.**
- Actalion** Latr. in Humb. et Bonpl. Voy. II, 4, 1816. αἰθάλιον (nom. mythol.) **Cicadellae.**
- Aethalla** Germ. Mag. d. Entom. IV, 1821, αἰθάλιον (nom. mythol.) **Cicadellae.**
- Agallia** Curt. Entom. Mag. 1832. ἀγάλλω, exorno, superbio. **Cicadellae.**
- Agapophyta** Guér. Voy. Coqu. 1830. ἀγαπάω, amo; φυτόν, planta. **Pentatomides.**

- Agonoscellis** Spin. Essai s. l. Hém. 1837. ἀ, priv.; γωνία, genu; σκέλος, femur. **Pentatomides.**
- Agonosoma** Lap. Essai Cl. syst. Hém. 1833. ἀ, priv.; γωνία, genu; σῶμα, corpus. **Pentatomides.**
- Agramma** Westw. in Steph. Syst. Cat. 1829. ἀ, priv.; γραμμή, linea. **Tingidites.**
- Aleyrodes** Latr. Gen. Cr. et Ins. III, 1807. ἀλευρον, pollen. **Aleyrodidae.**
- Aleyrodidae** Westw. Mod. Cl. Ins. 1840. *Aleyrodes*. **Homoptera.**
- Alphocoris** Germ. Zeitschr. f. Ent. I, 1839. ἀλφός, albomaculatus; κόρις, cimex. **Pentatomides.**
- Alydus** Fabr. Syst. Rhyng. 1803. ἀλύω, vagor. **Coreides.**
- Amarus** Burm. N. Act. Nat. Cur. XVI, 1835. ἀμαυρός, obscurus. **Pentatomides.**
- Amblycephalus** Curt. Entom. Mag. 1832. ἄμβλις, obtusus; κεφαλή, caput. **Cicadellae.**
- Amblythyreus** Westw. Trans. Ent. Soc. III, 1841. ἄμβλις, obtusus; θυρεός, scutum. **Phymatites.**
- Amphibicorisa** L. Duf. Rech. anat. et phys. 1833. ἀμφιβίος, amphibius; κόρις, cimex. **Heteroptera.**
- Amphiscepa** Germ. in Thon Arch. 1830. ἀμφι, circum; σκέπη, tegmen. **Fulgoroellae.**
- Aneuris** Curt. Brit. Entom. II, 1825. ἀ, priv.; νεῦρον, nervus. **Aradites.**
- Anisoscellis** Latr. R. anim. IV, 1829. ἀνισος, inæqualis; σκέλις, perna. **Coreides.**
- Anisoscélites** Lap. Essai Cl. syst. Hém. 1833. *Anisoscelis*. **Coreides.**
- Anotia** Kirby Trans. Linn. Soc. XIII, 1823. ἀ, priv.; οὖς, auris. **Fulgoroellae.**
- Anthocoris** Fall. Specim. nov. 1814. ἄνθος, flos; κόρις, cimex. **Lygaeites.**
- Anthothelgii** Lap. Essai Cl. syst. Hém. 1833. ἄνθος, flos; θέλγω, mulceo. **Hemiptera.**
- Aphaena** Guér. Voy. Coqu. 1830. ἀ, priv.; φαίνω, appareo. **Fulgoroellae.**
- Aphana** Burm. Handb. Entom. II, 1835. ἀ, priv.; φαίνω, appareo. **Fulgoroellae.**
- Aphanosoma** Costa in Guér. Rev. zool. 1841. ἀ, priv.; φαίνω, appareo; σῶμα, corpus. **Lygaeites.**
- Aphanus** Lap. Essai Cl. syst. Hém. 1833. ἀ, priv.; φαίνω, appareo. **Lygaeites.**
- Aphelocheirus** Westw. Mod. Cl. Ins. 1840. ἀφελής, planus; χεῖρ, manus. **Galguites.**
- Aphides** Leach Edinb. Encycl. 1810. *Aphis*. **Aphidii.**
- Aphidii** Latr. Gen. Cr. et Ins. III, 1807. *Aphis*. **Homoptera.**
- Aphidina** Burm. Handb. Entom. II, 1835. *Aphis*. = **Aphidii.**
- Aphis** Linn. Syst. Nat. 1748. ἀφύω, haurio. **Aphidii.**
- Aphrodes** Curt. Entom. Mag. 1832. ἀφρός, spuma. **Cicadellae.**
- Aphrophora** Germ. Mag. d. Entom. IV, 1821. ἀφρός, spuma; φορέω, fero. **Cicadellae.**
- Aplomerus** Hahn Wanzenart. Ins. I, 1833. ἄπιον, apium; μηρός, lumbus. **Reduvini.**
- Aplosterna** Hope Cat. of Hem. 1837. ἀπλόος, simplex; ζέρον, pectus. **Pentatomides.**
- Apodiphus** Spin. Essai s. l. Hém. 1837. ἀπό, διγνάω, investigo. **Pentatomides.**
- Aptus** Hahn Wanzenart. Ins. I, 1833. ἀπτός, adprehensus. **Reduvini.**
- Aradites** Spin. Essai s. l. Hém. 1837, *Aradus*. **Heteroptera.**
- Aradus** Fabr. Syst. Rhyng. 1803. ἄραδος, hirritus. **Aradites.**
- Aracopus** Spin. in Guér. Rev. zool. 1834. ἀραιός, tenuis; πῆς, pes. **Fulgoroellae.**

- Archimerus** *Burm.* Handb. Entom. II, 1835. ἀρχή, principium; μηρός, lumbus. **Coreides.**
- Arctocoris** *Germ.* Zeitschr. f. Ent. I, 1839. ἄρκτος, ursus; κόρις, cimex. **Pentatomides.**
- Arenocoris** *Hahn* Wanzenart. Ins. II, 1835. *Arena*; κόρις, cimex (*vox hybr.*). **Coreides.**
- Arilus** *Hahn* Wanzenart. Ins. I, 1833. *Nom. propr.* **Reduvini.**
- Arma** *Hahn* Wanzenart. Ins. I, 1833. ἄρμος, armus. **Pentatomides.**
- Arocatus** *Spin.* Essai s. I. Hém. 1837. *Nom. propr.* **Lygaeites.**
- Arocera** *Spin.* Essai s. I. Hém. 1837. ἄρω, tollō; κέρας, cornu. **Pentatomides.**
- Arthenels** *Spin.* Essai s. I. Hém. 1837. *Nom. propr.* **Coreides.**
- Arvellus** *Spin.* Essai s. I. Hém. 1837. *Nom. propr.* **Pentatomides.**
- Asiraca** *Latr.* Gen. Crust. et Ins. III, 1807. ? **Fulgorellae.**
- Asopus** *Burm.* Handb. Entom. II, 1835. *Nom. propr.* **Pentatomides.**
- Aspidiotus** *Bouché* Naturg. d. Ins. I, 1834. ἀσπιδιώτης, scutatus. **Coccides.**
- Aspidotoma** *Curt.* Entom. Mag. 1832. ἀσπίς, scutum; τομή, segmen. **Tingidites.**
- Aspogopus** *Lap.* Essai Cl. syst. Hém. 1833. ἀ, priv.; σπόγγος, fungus; πῆς, pes. **Pentatomides.**
- Astemma** *Serv.* Encycl. méth. X, 1825. ἀ, priv.; ζέμμα, infula. **Lygaeites.**
- Astemmites** *Lap.* Essai Cl. syst. Hém. 1833. *Astemma.* **Heteroptera.**
- Atelocera** *Lap.* Essai Cl. syst. Hém. 1833. ἀτελής, imperfectus; κέρας, cornu. **Pentatomides.**
- Atheroides** *Halid.* Ann. of N. Hist. II, 1839. ἀθήρ, arista. **Aphidii.**
- Athysanus** *Burm.* Gen. Insect. II, 1838. ἀ, priv.; θύσανος, fimbria. **Cicadellae.**
- Atractus** *Lap.* Essai Cl. syst. Hém. 1833. ἀτρακτος, fusus. **Coreides.**
- Attus** *Hahn* Wanzenart. Ins. I, 1832. *Nom. propr.* **Capsini.**
- Atypa** *Lap.* Ann. Soc. Entom. I, 1832. ἀ, priv.; τύπος, typus. **Membracides.**
- Auchenorhynchi** *Dumér.* Zool. anal. 1806. ἀύχην, fauces; ῥύγχος, rostrum. **Homoptera.**
- Angocoris** *Burm.* Handb. Entom. II, 1835. ἀύγη, splendor; κόρις, cimex. **Pentatomides.**
- Aurocorisa** *Westw.* Mod. Cl. Ins. 1840. αὐρον, aurum; κόρις, cimex. **Heteroptera.**
- Azincera** *Steph.* Syst. Cat. Br. Ins. II, 1829. ἄκινος, acinus (?); κέρας, cornu. **Capsini.**
- Batracomorphus** *Lewis* Trans. Ent. Soc. I, 1836. βάτραχος, rana; μορφή, forma. **Cicadellae.**
- Bellocoris** *Hahn* Wanzenart. Ins. II, 1834. *Bellus*; κόρις (*vox hybr.*). **Pentatomides.**
- Belostoma** *Latr.* Gen. Crust. et Ins. III, 1807. βέλος, telum; σόμα, os. **Nepides.**
- Belostomida** *Leach* Edinb. Encycl. 1818. *Belostoma.* **Belostomides.**
- Belostomides** *Leach* Edinb. Encycl. 1818. *Belostoma.* **Heteroptera.**
- Belostomum** *Burm.* Handb. Entom. II, 1835. βέλος, telum; σόμα, os. **Nepides.**
- Berytus** *Fabr.* Syst. Rhyng. 1803. *Nom. propr.* **Coreides.**
- Blissus** *Klug* Symb. phys. Ins. 1834. βλίξω, sugo. **Lygaeites.**
- Bocydium** *Latr.* R. anim. V, 1829. ? **Membracides.**
- Bothriocera** *Burm.* Handb. Entom. II, 1835. βοθριον, fovea; κέρας, cornu. **Fulgorellae.**

- Brachyrhynchus** *Lap. Essai Cl. syst. Hém. 1833.* βραχύς, brevis; ῥίγχος, rostrum. **Aradites.**
- Brachystethus** *Lap. Essai Cl. syst. Hém. 1833.* βραχύς, brevis; στήθος, pectus. **Pentatomides.**
- Bryocoris** *Fall. Hemipt. Suec. 1829.* βρύον, muscus; κόρις, cimex. **Capsini.**
- Byrsocrypta** *Halid. Ann. of N. Hist. 1838.* βύρσα, pellis; κρύπτη, crypta. **Aphidii.**
- Byrsoptera** *Spin. Essai s. J. Hém. 1837.* βύρσα, pellis; πτερόν, ala. **Lygaeites.**
- Bythoscopus** *Germ. in Silb. Rev. ent. 1, 1833.* βυθός, altum; σκοπεύω, exploro. **Cicadellae.**
- Calidea** *Lap. Essai Cl. syst. Hém. 1833.* καλός, pulcher; εἶδος, aspectus. **Pentatomides.**
- Callprepes** *White Mag. of N. Hist. 1839.* καλός, pulcher; πρόπω, fulgeo. **Coreides.**
- Calliscelis** *Lap. Ann. Soc. Ent. II, 1833.* καλός, pulcher; σκελίς, perna. **Fulgorellae.**
- Callidea** *Burm. Handb. Entom. II, 1835.* καλός, pulcher; εἶδος, aspectus. = Calidea.
- Callipappus** *Guér. Rev. zool. 1841.* καλός, pulcher; πάπιος, pappus. **Coccides.**
- Calliphara** *Germ. Zeitschr. f. Ent. 1, 1839.* καλός, pulcher; φάρος, pannulus. **Pentatomides.**
- Caloscelis** *Burm. Handb. Entom. II, 1835.* καλός, pulcher; σκελίς, perna. **Fulgorellae.**
- Calypticus** *Costa Faun. di Nap. 1836.* καλύπτο, tego. **Coccides.**
- Calyptoproctus** *Spin. in Guér. Rév. zool. 1839.* καλυπτός, tectus; προκτός, podex. **Fulgorellae.**
- Canopus** *Fabr. Syst. Rhyng. 1803. Nom. propr.* **Pentatomides.**
- Capsidae** *Westw. Mod. Cl. Ins. 1840.* Capsus. **Capsini.**
- Capsini** *Burm. Handb. Entom. II, 1835.* Capsus. **Heteroptera.**
- Capsoides** *Spin. Essai s. I. Hém. 1837.* Capsus. **Heteroptera.**
- Capsus** *Fabr. Syst. Rhyng. 1803.* κάπτω, capto. **Capsini.**
- Catacanthus** *Spin. Essai s. I. Hém. 1837.* κατά, deorsum; ἀκανθα, aculeus. **Pentatomides.**
- Cataulax** *Spin. Essai s. I. Hém. 1837.* κατά, deorsum; ἀύλαξ, sulcus. **Pentatomides.**
- Catoplatus** *Spin. Essai s. I. Hém. 1837.* κατά, deorsum; πλατός, latus. **Tingidites.**
- Cenchræa** *Westw. Mag. of N. Hist. IV, 1840.* κέγκρος, milium. **Fulgorellae.**
- Centrotus** *Fabr. Syst. Rhyng. 1803.* κεντροτός, aculeatus. **Cicadellae.**
- Cephalelus** *Perch. in Guér. Mag. Zool. 1834.* κεφαλή, caput; εἶλω, volvo. **Cicadellae.**
- Cephalocteus** *L. Duf. Ann. Soc. Entom. III, 1834.* κεφαλή, caput; κτεῖς, pecten. **Pentatomides.**
- Cerascopus** *Heinek. Zool. Journ. XVII, 1829.* κέρας, cornu; σκοπεύω, exploro. **Reduvini.**
- Cerbus** *Hahn Wanzenart. Ins. I, 1833. Nom. propr.* **Coreides.**
- Cercopidae** *Leach Edinb. Encycl. 1818. Cercopis. Cicadellae.*
- Cercopis** *Fabr. Gen. Insect. 1776.* κερκοπίη (nom. propr.) **Cicadellae.**
- Charlesterus** *Lap. Essai Cl. syst. Hém. 1833.* χαρίστερος, gratior. **Coreides.**
- Cheirochela** *Hope Trans. Linn. Soc. XVIII, 1840.* χείρ, manus; χηλή, ungula. **Nepides.**
- Chelochirus** *Spin. Syst. d. Hém. 1839.* χηλή, ungula; χείρ, manus. **Aradites.**
- Chermes** *Linn. Syst. Nat. 1748. Vox arab.* **Psyllidae.**
- Chermides** *Fall. Specim. nov. 1814.* Chermes. **Hemoptera.**

HEMIPTERA.

3

- Chiroleptes** Kirby Faun. bor. Amer. 1837. *χείρ*, manus; *λεπτός*, gracilis. **Reduwini.**
- Chlaenocoris** Burm. Handb. Entom. 1835. *χλαΐνα*, tunica; *κόρις*, cimex. **Pentatomides.**
- Chlamydatus** Curt. Entom. Mag. 1832. *χλαμύς*, chlamys. **Capitini.**
- Chlorocoris** Spin. Essai s. l. Hém. 1837. *χλωρός*, viridis; *κόρις*, cimex. **Pentatomides.**
- Cheerocydnus** White in Grey's Trav. App. 1841. *χοΐρος*, porcus; *Cydnus*. **Pentatomides.**
- Chocrosoma** Curt. Brit. Entom. VII, 1830. *χοΐρος*, porcus; *σῶμα*, corpus. **Coreides.**
- Chondrocera** Lap. Essai Cl. syst. Hém. 1833. *χονδρός*, cartilago; *κέρας*, cornu. **Coreides.**
- Chrysocoris** Hahn Wanzenart. Ins. II, 1834. *χρυσός*, aurum; *κόρις*, cimex. **Pentatomides.**
- Cicada** Linn. Syst. Nat. 1748. *Nom. propr.* **Stridulantes.**
- Cicadae** Latr. Gen. Cr. et Ins. III, 1807. *Cicada.* **Homoptera.**
- Cicadariae** Latr. Gen. Cr. et Ins. III, 1807. *Cicada.* **Homoptera.**
- Cicadellae** Latr. Gen. Cr. et Ins. III, 1807. *Cicada.* **Homoptera.**
- Cicadellina** Burm. Handb. Entom. II, 1835. *Cicada.* **Cicadellae.**
- Cicadida** Leach Edinb. Encycl. 1818. *Cicada.* **Homoptera.**
- Cicadidae** Westw. Mod. Cl. Ins. 1840. *Cicada.* **Stridulantes.**
- Cicadina** Burm. Handb. Entom. II, 1835. *Cicada.* **Homoptera.**
- Cicadula** Zetterst. Ins. Lappon. 1840. *Cicada.* **Cicadellae.**
- Ciccus** Latr. R. anim. V, 1829. *κίκνυς*, alacer. = Tettigonia.
- Cimbus** Hahn Wanzenart. Ins. I, 1831. *κύμβα*, cymba. **Reduwini.**
- Cimex** Linn. Syst. Nat. 1748. *Nom. propr.* **Heteroptera.**
- Cimicida** Leach Edinb. Encycl. 1817. *Cimex.* **Heteroptera.**
- Cimicides** Latr. Gen. Cr. et Ins. III, 1807. *Cimex.* **Heteroptera.**
- Cimicites** Lap. Essai Cl. syst. Hém. 1833. *Cimex.* **Heteroptera.**
- Cinara** Curt. Brit. Entom. XII, 1835. *Nom. propr.* **Aphidii.**
- Clonops** Leach Edinb. Encycl. IX, 1817. *κλών*, columna; *ὄψ*, facies. **Coccides.**
- Cixia** Burm. Handb. Entom. II, 1835. *κίκνυς*, alacer. **Fulgorellae.**
- Cixius** Latr. Gen. Cr. et Ins. 1807. *κίκνυς*, alacer. **Fulgorellae.**
- Cladodiptera** Spin. in Guér. Rev. zool. . . . *κλάδος*, ramus; *δίπτερος*, dipterus. **Fulgorellae.**
- Clastoptera** Germ. Zeitschr. f. Entom. 1839. *κλασάω*, frango; *πτερόν*, ala. **Cicadellae.**
- Clavigralla** Spin. Essai s. l. Hém. 1837. *Clavus*; *gralla.* **Coreides.**
- Clinocoris** Hahn Wanzenart. Ins. II, 1834. *κλίνω*, inclino; *κόρις*, cimex. **Pentatomides.**
- Cobax** Germ. Mag. d. Entom. IV, 1821. ? **Fulgorellae.**
- Coccides** Fall. Specim. nov. 1814. *Coccus.* **Homoptera.**
- Coccina** Burm. Handb. Entom. II, 1835. *Coccus.* **Coccides.**
- Coccus** Linn. Syst. Nat. 1748. *Nom. propr.* (*κόκκος*). **Coccides.**
- Coelidia** Germ. Mag. d. Entom. IV, 1821. *κοιλίδιον*, ventriculus. **Cicadellae.**

- Coeloglossa** Germ. Zeitschr. f. Entom. 1, 1839. κοῦλος, cavus; γλωῦσσα, lingua. **Pentatomides.**
- Collocoris** Hahn Wanzenart. Ins. II, 1834. κολλάω, glutino; κόρις, cimex. **Reduviini.**
- Collirostres** Dumér. Zool. anal. 1806. Collum; rostrum. **Hemiptera.**
- Colobathristes** Burm. Handb. Entom. II, 1835. κολοβαθριστεῖς, grillator. **Coreides.**
- Colpoptera** Burm. Handb. Entom. II, 1835. κόλπος, sinus; πτερόν, ala. **Fulgorellae.**
- Combophora** Germ. in Silb. Rev. ent. I, 1833. κόμβος, fascia; φορέω, fero. **Membracides.**
- Conorhinus** Lap. Essai Cl. syst. Hém. 1833. Conus; ῥίν, nasus (vox hybr.). **Reduviini.**
- Copius** Thunb. Dissert. Insect. 1825. κοπίον, remulus. **Coreides.**
- Coptosoma** Lap. Essai Cl. syst. Hém. 1833. κόπτω, seco; σῶμα, corpus. **Pentatomides.**
- Coranus** Curt. Brit. Entom. X, 1834. ? **Reduviini.**
- Coreidae** Steph. Syst. Cat. Br. Ins. II, 1829. Coreus. = **Coreides.**
- Coreides** Leach Edinb. Encycl. 1818. Coreus. **Heteroptera.**
- Coreites** Lap. Essai Cl. syst. Hém. 1833. Coreus. = **Coreides.**
- Coreocoris** Hahn Wanzenart. Ins. II, 1834. Coreus; κόρις. **Coreides.**
- Coreodes** Burm. Handb. Entom. II, 1835. Coreus. **Coreides.**
- Coreus** Fabr. Syst. Rhyng. 1803. κόρις, cimex. **Coreides.**
- Coriscus** Schrank Faun. Boic. II, 1801. κορίσκη, puellula.
- Coristae** Latr. Gen. Cr. et Ins. 1807. κόρις, cimex. **Heteroptera.**
- Corixa** Geoffr. Hist. abr. Ins. 1762. κόρις, cimex. **Notonectides.**
- Corixida** Leach Edinb. Encycl. 1818. Corixa. **Notonectides.**
- Corizus** Fall. Spccim. nov. 1814. κόρις, cimex. **Coreides.**
- Corynomerus** Spin. Essai s. I. Hém. 1837. κορίνη, clava; μηρός, lumbus. **Coreides.**
- Coryzoplatus** Spin. Essai s. I. Hém. 1837. κόρυς, crista; πλατύς, latus. **Coreides.**
- Coryzorhaphis** Spin. Essai s. I. Hém. 1837. κόρυς, crista; ῥαφίς, acus. **Pentatomides.**
- Craspedum** Ramb. Faun. Andal. 1840. κράσπεδον, limbus. **Coreides.**
- Crinocerus** Burm. Handb. Entom. II, 1835. κρίνω, sejungo; κέρας, cornu. **Coreides.**
- Criomorphus** Curt. Entom. Mag. 1832. κριός, aries; μορφή, forma. **Cicadellae.**
- Cryptostemma** Herrich Sch. in Panz. Faun. . . . κρηπτός, occultus; ζέμμα, infula. **Capsini.**
- Cyclogaster** Westw. Trans. Ent. Soc. II, 1837. κύκλος, circulus; γαστήρ, venter. **Pentatomides.**
- Cydnus** Fabr. Syst. Rhyng. 1803. Nom. propr. **Pentatomides.**
- Cyllecoris** Hahn Wanzenart. Ins. II, 1834. κυλλός, curvus; κόρις, cimex. **Capsini.**
- Cymbidus** Spin. Essai s. I. Hém. 1837. κύμβη, cymba. **Reduviini.**
- Cymodema** Spin. Essai s. I. Hém. 1837. κύμα, unda; δέμα, fasciculus. **Coreides.**
- Cymus** Hahn Wanzenart. Ins. I. 1831. κύμα, unda. **Lygaeites.**
- Cyphonia** Lap. Ann. Soc. Entom. I, 1832. κύφος, gibba. **Membracides.**
- Cyphotes** Burm. Handb. Entom. II, 1835. κυφότης, gibbosus. **Membracides.**

- Cyrtocoris** *Burm. Handb. Entom. II, 1835.* κυρτός, inclinatus; κόρις, cimex. **Pentatomides.**
- Cystosoma** *Westw. Ann. of N. Hist. 1842.* κύστις, vesica; σῶμα, corpus. **Stridulantes.**
- Dactylopius** *Costa Faun. di Nap. 1836.* δάκτυλος, digitus; ποιέω, facio. **Coccides.**
- Darnis** *Fabr. Syst. Rhyng. 1803. Nom. propr. Membracides.*
- Dasynus** *Burm. Handb. Entom. II, 1835.* δασύνω, aspero. = *Spartocerus.*
- Delphasida** *Leach Edinb. Encycl. 1818. Delphax. Homoptera.*
- Delphax** *Fabr. Syst. Rhyng. 1803.* δέλφαξ, porcellus. **Fulgorellae.**
- Deltocephalus** *Burm. Gen. Insect. II, 1838.* δέλτα, delta; κεφαλή, caput. **Cicadellae.**
- Berberis** *Fabr. Syst. Rhyng. 1803. Nom. propr. Fulgorellae.*
- Derephysia** *Spin. Essai s. I. Hém. 1837.* δέρη, collum; φύσα, pustula. **Tingidites.**
- Dereptryx** *White Mag. of N. Hist. 1839.* δέρη, collum; πτέρυξ, ala. **Coreides.**
- Deroploa** *Westw. Zool. Journ. V, 1835.* δέρη, collum; πλώω, nato. **Pentatomides.**
- Diactor** *Perty Delect. An. artic. 1832. διάκτωρ (nom. mythol.) Coreides.*
- Diaspis** *Costa Faun. di Nap. 1836.* διώ, per; ασπίς, scutum. **Coccides.**
- Dichelops** *Spin. Essai s. I. Hém. 1837.* δίχηλος, fissipes; ὤψ, facies. **Pentatomides.**
- Dichoptera** *Spin. in Guér. Rev. zool. 1839.* δίχων, bipartitò; πτερόν, ala. **Fulgorellae.**
- Dicranomerus** *Hahn Wanzenart. Ins. I, 1831.* διακράνος, biceps; μηρός, lumbus. **Coreides.**
- Dictyonota** *Curt. Brit. Entom. IV, 1827.* δίκτυον, reticulum; νῶτος, dorsum. **Tingidites.**
- Dictyophora** *Germ. in Silb. Rev. ent. I, 1833.* δίκτυον, reticulum; φορέω, fero. **Fulgorellae.**
- Dilobura** *Spin. in Guér. Rev. zool. 1839.* δις, bis; λοβός, lobus; ἔρα, cauda. **Fulgorellae.**
- Dimera** *Westw. Mod. Cl. Ins. 1840.* δις, bis; μηρός, lumbus. **Hemiptera.**
- Dinidor** *Lap. Essai Cl. syst. Hém. 1833.* δινέω, rotor. **Pentatomides.**
- Dinocoris** *Burm. Handb. Entom. II, 1835.* δίνος, rotatio; κόρις, cimex. **Pentatomides.**
- Diospolis** *Westw. Trans. Linn. Soc. XIX, 1842. Nom. mythol. Fulgorellae.*
- Diplonychus** *Lap. Essai Cl. syst. Hém. 1833.* διπλός, duplex; ὄνυξ, unguis. **Nepides.**
- Diraphia** *Illig. Mag. f. Ins. II, 1803.* δις, bis; ῥαφίς, acus. **Psyllidae.**
- Discocephala** *Lap. Essai Cl. syst. Hém. 1833.* δίσκος, discus; κεφαλή, caput. **Pentatomides.**
- Disocera** *Lap. Essai Cl. syst. Hém. 1833.* δίσκος, discus; κέρα, cornu. **Pentatomides.**
- Discogaster** *Burm. Handb. Entom. II, 1835.* δίσκος, discus; γαστήρ, venter. **Coreides.**
- Discomerus** *Lap. Essai Cl. syst. Hém. 1833.* δίσκος, discus; μηρός, lumbus.
- Ditomoptera** *Germ. N. Act. Nat. Cur. XIX, 1839.* δις, bis; τέμνω, seco; πτερόν, ala. **Cicadellae.**
- Doralis** (*Leach*) *Risso Eur. mérid. 1825.* δόρας, hasta. **Aphidii.**
- Dorthesia** *Bosc Journ. de Phys. 1784. Dic. DORTHÈS. Coccides.*
- Dorydium** *Burm. Handb. Entom. II, 1835.* δόρυ, hasta. **Cicadellae.**
- Dryptocephalus** *Lap. Essai Cl. syst. Hém. 1833.* δρύπτω, scalpo; κεφαλή, caput. **Pentatomides.**
- Dyroderes** *Spin. Essai s. I. Hém. 1837.* δόρομαι ? δέρος, corium.

- Dysodius** Serv. Enc. méth. x, 1825. *δύσοδια*, iter difficile. **Aradites.**
- Ectrichodia** Serv. Enc. méth. x, 1825. *εκ*, ex; *τριχώδης*, cômatus. **Reduvini.**
- Ectrychotes** Burm. Handb. Entom. II, 1835. *εκτριχώ*, fatigo. = Ectrichodia.
- Edessa** Fabr. Syst. Rhyng. 1803. *Nom. propr.* **Pentatomides.**
- Elasmocelis** Spin. in Guér. Rev. zool. 1839. *ελασμα*, lamina; *σκελις*, perna. **Fulgorellae.**
- Elidiptera** Spin. in Guér. Rev. zool. 1839. ? **Fulgorellae.**
- Eloisura** Spin. Essai s. I. Hém. 1837. ? **Pentatomides.**
- Emesa** Fabr. Syst. Rhyng. 1803. *Nom. propr.* **Reduvini.**
- Emesodema** Spin. Essai s. I. Hém. 1837. *Emesa*; *δέμας*, corpus. **Reduvini.**
- Empicoris** Hahn Wanzenart. Ins. II, 1834. *εμπις*, musca; *κόρις*, cimex. **Pentatomides.**
- Enicocephalus** Westw. Trans. Ent. Soc. II, 1837. *ενικός*, unicus; *κεφαλή*, caput. **Reduvini.**
- Enithures** Spin. Essai s. I. Hém. 1837. *Nom. propr.* **Notonectides.**
- Entylia** Germ. in Silb. Rev. ent. I, 1833. *έντυλλισσω*, involvo. **Membracides.**
- Epipedus** Spin. Essai s. I. Hém. 1837. *επιπέδος*, humilis. **Pentatomides.**
- Episcius** Spin. in Guér. Rev. zool. 1839. *επίσκιος*, umbratilis. **Fulgorellae.**
- Eriosoma** Leach in Steph. Syst. Cat. 1829. *εριον*, lanosus; *σῶμα*, corpus. **Aphidii.**
- Erthesina** Spin. Essai s. I. Hém. 1837. *Nom. propr.* **Pentatomides.**
- Euagoras** Burm. Handb. Entom. II, 1835. *εὐαγορέω*, laudo. **Reduvini.**
- Eucercocoris** Westw. Trans. Ent. Soc. II, 1837. *εὺ*, benè; *κέρας*, cornu; *κόρις*, cimex. **Capsini.**
- Eucophora** Spin. in Guér. Rev. zool. 1839. *εὺ*, benè; *κῶος*, vellus; *φορέω*, fero. **Fulgorellae.**
- Eumallia** Guér. Voy. Ind. orient. 1834. *εὺ*, benè; *μαλλός*, villus. **Fulgorellae.**
- Eumerus** Klug Symb. phys. Dec. II, 1832. *εὺ*, benè; *μηρός*, lumbus. **Reduvini.**
- Eumetopia** Westw. in Hope Cat. Hem. 1837. *εὺ*, benè; *μέτωπον*, frons. **Pentatomides.**
- Eupelix** Germ. Mag. d. Ent. IV, 1821. *εὐπήληξ*, benè galeatus. **Cicadellae.**
- Eupteryx** Curt. Entom. Mag. 1832. *εὺ*, benè; *πτέρυξ*, ala. **Cicadellae.**
- Eurybrachis** Guér. Voy. Ind. orient. 1834. *εὐρύς*, latus; *βραχίων*, brachium. **Fulgorellae.**
- Eurycephala** Lap. Essai Cl. syst. Hém. 1833. *εὐρύς*, latus; *κεφαλή*, caput. **Capsini.**
- Eurycera** Lap. Essai Cl. syst. Hém. 1833. *εὐρύς*, latus; *κέρας*, cornu. **Tingidites.**
- Eurydema** Lap. Essai Cl. syst. Hém. 1833. *εὐρύς*, latus; *δέμας*, corpus. **Pentatomides.**
- Eurygaster** Lap. Essai Cl. syst. Hém. 1833. *εὐρύς*, latus; *γαστήρ*, venter. **Pentatomides.**
- Eurymela** Hoffmg. Encycl. méth. x, 1825. *εὐρύς*, latus; *μῆλον*, mala. **Cicadellae.**
- Euryophthalmus** Lap. Essai Cl. syst. Hém. 1833. *εὐρύς*, latus; *ὀφθαλμός*, oculus. **Lygaeites.**
- Eusarcocoris** Hahn Wanzenart. Ins. II, 1834. *εὐσαρκος*, carnosus; *κόρις*, cimex. **Pentatomides.**
- Eusthenes** Lap. Essai Cl. syst. Hém. 1833. *εὐσθενής*, fortis. **Pentatomides.**
- Evacanthus** Lepell. et Serv. Enc. méth. x, 1825. *εὺ*, benè; *ἄκανθα*, aculeus. **Cicadellae.**
- Eysarcocoris** Hahn Wanzenart. Ins. II, 1834. (Vid. **Eusarcocoris.**) — **Pentatomides.**

HEMIPTERA.

9

- Flata** Fabr. Syst. Rhyng. 1803. *Nom. propr.* **Fulgorellae.**
- Forda** Heyd. Mus. Senckenb. II, 1837. *Nom. propr.* **Aphidii.**
- Fulgora** Linn. Syst. Nat. 1748. *Fulgor.* **Fulgorellae.**
- Fulgorellae** Latr. Gen. Cr. et Ins. III, 1807. *Fulgora.* **Homoptera.**
- Fulgorida** Leach Edinb. Encycl. IX, 1817. *Fulgora.* **Homoptera.**
- Fulgorina** Burm. Handb. Entom. II, 1835. *Fulgora.* = **Fulgorellae.**
- Galeatus** Curt. Entom. Mag. 1832. *Galea.* **Tingidites.**
- Galgultidae** Westw. Mod. Cl. Ins. 1840. *Galgulus.* **Galgulites.**
- Galgulini** Burm. Handb. Entom. II, 1835. *Galgulus.* = **Galgulites.**
- Galgulites** Lap. Essai Cl. syst. Hém. 1833. *Galgulus.* **Heteroptera.**
- Galgulus** Latr. Gen. Cr. et Ins. III, 1807. *Nom. propr.* **Galgulites.**
- Gallinsecta** Latr. Gen. Cr. et Ins. III, 1807. *Galla; insectum.* **Hemiptera.**
- Gallinsecta** De Geer Mém. Ins. VI, 1752. *Galla; insectum.* **Hemiptera.**
- Gastrodes** Westw. Mod. Cl. Ins. 1839. *γαστρώδης, ventriosus.* **Lygaeites.**
- Geocores** Burm. Handb. Entom. II, 1835. *Geocoris.* **Heteroptera.**
- Geocoris** Fall. Specim. nov. 1814. *γέα, terra; κόρις, cimex.* **Lygaeites.**
- Geocorisae** Latr. R. anim. III, 1827. *Geocoris.* **Heteroptera.**
- Germaria** Lap. Ann. Soc. Ent. I, 1832. *Dic. GERMAR.* **Homoptera.**
- Gerrida** Leach Edinb. Encycl. 1818. *Gerris.* **Ploteres.**
- Gerris** (Latr.) Fabr. Entom. Syst. IV, 1794. *Nom. propr.* **Ploteres.**
- Globiceps** Lepell. et Serv. Enc. méth. X, 1825. *Globus; caput.* **Capsini.**
- Globecoris** Hahn Wanzenart. Ins. II, 1834. *Globus; κόρις, cimex (vox hybr.).* **Pentatomides.**
- Gonocerus** Latr. Fam. natur. 1825. *γωνία, angulus; κέρας, cornu.* **Coreides.**
- Graphosoma** Lap. Essai Cl. syst. Hém. 1833. *γράφω, scribo; σῶμα, corpus.* **Pentatomides.**
- Gypona** Germ. Mag. d. Ent. IV, 1821. ? **Cicadellae.**
- Haemathelges** Lap. Essai Cl. syst. Hém. 1833. *αἷμα, sanguis; ἀθλάω, mulgeo.* **Hemiptera.**
- Halebates** Esch. Dorp. Nat. Abh. 1823. *ἄλις, mare; βαίω, incedo.* **Ploteres.**
- Halticus** Hahn Wanzenart. Ins. I, 1831. *ἄλτικος, salticus.* **Capsini.**
- Halys** Fabr. Syst. Rhyng. 1803. *Nom. propr.* **Pentatomides.**
- Hammacerus** Lap. Essai Cl. syst. Hém. 1833. *ἄμμα, nodus; κέρας, cornu.* **Reduwini.**
- Hammatocerus** Burm. Handb. Entom. II, 1835. *ἄμμα, nodus; κέρας, cornu.* **Reduwini.**
- Harmostes** Burm. Handb. Entom. II, 1835. *ἀρμωστής, gubernator.* **Coreides.**
- Harpactor** Lep. Essai Cl. syst. Hém. 1833. *ἄρπάξω, rapio.* **Reduwini.**
- Harpocera** Curt. Brit. Entom. 1838. *ἄρπη, falx; κέρας, cornu.* **Coreides.**
- Hebrus** Curt. Entom. Mag. 1833. *Nom. propr.* **Ploteres.**
- Hemidietya** Burm. Handb. Entom. II, 1835. *ἥμι, semi; δίετρον, reticulum.* **Stridulantes.**

- Hemimeroptera** Clairv. Helvet. Entom. 1798. ἥμι, semi; μέρος, pars; πτερὸν, ala. **Hemiptera.**
- Hemiptera** Linn. Syst. Nat. 1742. ἥμι, semi; πτερὸν, ala. **Insecta.**
- Hemiptycha** Germ. in Silb. Rev. ent. 1833. ἥμι, semi; πτύξ, sinus. **Membracides.**
- Hemityphlus** Hoffmg. in Wied. Zool. Mag. I, 1817. ἥμι, semi; τυφλός, cæcus. **Lygaeites.**
- Henestaris** Spin. Essai s. I. Hém. 1837. *Nom. propr.*
- Henlartes** Spin. Essai s. I. Hém. 1837. *Nom. propr.* **Reduvini.**
- Hepa** Geoffr. Hist. abr. Ins. 1762. ? **Nepides.**
- Heterogaster** Schill. Beitr. z. Ent. 1829. ἕτερος, alter; γαστήρ, venter. **Lygaeites.**
- Heteronotus** Lap. Ann. Soc. Ent. I, 1832. ἕτερος, alter; νῶτος, dorsum. **Membracides.**
- Heteroptera** Latr. R. anim. III, 1817. ἕτερος, alter; πτερὸν, ala. **Hemiptera.**
- Heteropus** Spin. Essai s. I. Hém. 1837. ἕτερος, alter; πᾶς, pes **Pentatomides.**
- Heteroscells** Latr. Fam. natur. 1825. ἕτερος, alter; σκελῖς, perna. **Pentatomides.**
- Heterotoma** Latr. R. anim. V, 1829. ἕτερος, alter; τομῆ, sectio. **Capsini.**
- Hexatoma** Lap. Essai Cl. syst. Hém. 1833. ἕξ, sex; τομῆ, sectio. **Reduvini.**
- Hipporhynchus** Eversm. Bull. Soc. Imp. Mosc. I, 1837. ἵππος, equus; ῥύγχος, rostrum. **Capsini.**
- Hiranetis** Spin. Essai s. I. Hém. 1837. *Nom. propr.* **Reduvini.**
- Holhymenia** Lepell. et Serv. Enc. méth. X, 1825. ὄλος, solus; ὑμῆν, operculum. **Coreides.**
- Holoptilus** Lepell. et Serv. Enc. méth. X, 1825. ὄλος, solus; πτελόν, ala. **Reduvini.**
- Holotrichius** Burm. Handb. Entom. II, 1835. ὄλος, solus; τριχίον, capillus. **Reduvini.**
- Homoccerus** Burm. Handb. Entom. II, 1835. ὁμοῖος, similis; κέρας, cornu. **Coreides.**
- Homoptera** Latr. R. anim. III, 1817. ὁμός, conjunctus; πτερὸν, ala. **Hemiptera.**
- Hoplistodera** Westw. in Hope Cat. Hém. 1837. ὀπλιστής, armatus; δέρη, collum. **Pentatomides.**
- Hoplophora** Germ. in Silb. Rev. ent. I, 1833. ὄπλον, arma; φορέω, fero. **Membracides.**
- Hydrocorides** Fall. Specim. nov. 1814. ὕδωρ, aqua; κόρις, cimex. **Heteroptera.**
- Hydrocorisae** Latr. Gen. Cr. et Ins. III, 1807. ὕδωρ, aqua; κόρις, cimex. **Heteroptera.**
- Hydrodromici** Burm. Handb. Entom. II, 1835. ὕδωρ, aqua; δρομικός, velox. **Ploteres.**
- Hydroessa** Burm. Handb. Entom. II, 1835. ὑδροεῖς, aquaticus. **Ploteres.**
- Hydrometra** Fabr. Entom. syst. IV, 1796. ὕδωρ, aqua; μέτρον, mensura. **Ploteres.**
- Hydrometra** Latr. Gen. Cr. et Ins. III, 1807. ὕδωρ, aqua; μέτρον, mensura. **Ploteres.**
- Hydrometridae** (Leach) Steph. Syst. Cat. 1829. *Hydrometra.* **Ploteres.**
- Hydrometrites** Lap. Essai Cl. syst. Hém. 1833. *Hydrometra.* **Heteroptera.**
- Hylophila** Kirby in Steph. Syst. Cat. 1829. ὕλη, sylvia; φιλέω, amo. **Lygaeites.**
- Hymenelytra** Latr. Fam. natur. 1825. ὑμῆν, membrana; ἐλυτρον, operculum. **Homoptera.**
- Hymeniphera** Lap. Essai Cl. syst. Hém. 1833. ὑμῆν, membrana; φέρω, fero. **Coreides.**
- Hynnīs** Burm. Handb. Entom. II, 1835. ὕνις, vomer. **Fulgorellae.**
- Hyponomeutes** Hartig in Germ. Zeitschr. 1841. ὑπονομεύω, suffodio. **Aphidii.**

- Hypselenotus** *Hahn* Wanzenart. Ins. I, 1831. ἐψηλόνωτος, altum dorsum habens. **Coreides.**
- Hypselophus** *Burm.* Handb. Entom. II, 1835. ὑψηλοφός, altam cristam habens. **Coreides.**
- Ialla** *Hahn* Wanzenart. Ins. I, 1831. ἰάλλω, mitto. **Pentatomides.**
- Iassus** *Fabr.* Syst. Rhyng. 1803. *Nom. propr.* **Cicadellae.**
- Idiocerus** *Lewis* Trans. Ent. Soc. I, 1836. ἰδίος, proprius; κέρασ, cornu. **Cicadellae.**
- Issites** *Spin.* in *Guér.* Rev. zool. 1839. *Issus.* **Fulgorellae.**
- Issus** *Fabr.* Syst. Rhyng. 1803. *Nom. propr.* **Fulgorellae.**
- Kleidocerys** *Westw.* in *Steph.* Syst. Cat. 1829. κλεις, clavis; κέρασ, cornu. **Coreides.**
- Labops** *Burm.* Handb. Entom. II, 1835. λαβή, ansa; ὄψ, facies. **Capsini.**
- Lachnus** (*Illig.*) *Burm.* Handb. Entom. II, 1835. λάχνος, lanuginosus. **Aphidii.**
- Lamproptera** *Germ.* in *Silb.* Rev. ent. I, 1833. λάμπρος, splendens; πτερόν, ala. **Membracides.**
- Largus** *Hahn* Wanzenart. Ins. I, 1831. *Nom. propr.* **Lygaeites.**
- Lecanium** (*Illig.*) *Burm.* Handb. Entom. II, 1835. λεκάνη, patina. **Coccides.**
- Ledra** *Fabr.* Syst. Rhyng. 1803. *Nom. propr.* **Cicadellae.**
- Leptocoris** *Hahn* Wanzenart. Ins. I, 1831. λεπτός, gracilis; κόρις, cimex. **Coreides.**
- Leptocorisa** *Latr.* R. anim. V, 1829. λεπτός, gracilis; κόρις, cimex. **Coreides.**
- Leptoglossus** *Guér.* Voy. Coqu. 1830 λεπτός, gracilis; γλώσσα, lingua. **Coreides.**
- Leptomeris** *Lap.* Essai Cl. syst. Hém. 1833. λεπτός, tenuis; μέρος, pars. **Reduvini.**
- Leptopus** *Latr.* Gen. Cr. et Ins. IV, 1809. λεπτός, tenuis; πῶς, pes. **Riparii.**
- Leptoscellis** *Lap.* Essai Cl. syst. Hém. 1833. λεπτός, tenuis; σκελίς, perna. **Coreides.**
- Limnobates** *Burm.* Handb. Entom. II, 1835. λίμνη, aestuarium; βάλνω, incedo. **Ploteres.**
- Livia** *Latr.* Gen. Cr. et Ins. IV, 1809. *Nom. propr.* **Psyllidae.**
- Livilla** *Curt.* Brit. Entom. XIII, 1836. *Livia.* **Psyllidae.**
- Longilabra** *Latr.* Fam. natur. 1825. Longus; labrum. **Heteroptera.**
- Lophocephala** *Lap.* Essai Cl. syst. Hém. 1833. λόφος, crista; κεφαλή, caput. **Reduvini.**
- Lophops** *Spin.* in *Guér.* Rev. zool. 1839. λόφος, crista; ὄψ, facies.
- Lopus** *Hahn* Wanzenart. Ins. I, 1831. λопός, cortex. **Capsini.**
- Loricerus** *Hahn* Wanzenart. Ins. I, 1831. λῶρον, lorum; κέρασ, cornu. **Reduvini.**
- Loricula** *Curt.* Entom. Mag. 1833. *Lorica.* **Coreides.**
- Lytocoris** *Hahn* Wanzenart. Ins. III, 1835. λύγη, lucus; κόρις, cimex. **Lygaeites.**
- Lydda** *Westw.* Mag. of N. Hist. 1840. λύζω, singulto (?) **Fulgorellae.**
- Lygaeidae** *Westw.* Mod. Cl. Ins. 1840. *Lygaeus.* **Heteroptera.**
- Lygaeites** *Lap.* Essai Cl. syst. Hém. 1833. *Lygaeus.* **Heteroptera.**
- Lygaeodes** *Burm.* Handb. Entom. II, 1835. *Lygaeus.* **Heteroptera.**
- Lygacomorphus** *Blanch.* Hist. nat. Ins. 1840. λυγαῖος, (lygaeus); μορφή, forma. **Coreides.**
- Lygacosoma** *Spin.* Essai s. I. Hém. 1837. λυγαῖος, (lygaeus); σῶμα, corpus. **Lygaeites.**

- Lygaeus** *Fabr.* Entom. syst. iv, 1784. λυγαῖος, obscurus. **Lygaeites.**
- Lygus** *Hahn* Wanzenart. Ins. 1, 1831. λύγη, lucus. **Capsini.**
- Lyramorpha** *Hope* Cat. of Hem. 1837. λύρα, lyra; μορφή, forma. **Pentatomides.**
- Lystra** *Fabr.* Syst. Rhyng. 1803. *Nom. propr.* **Fulgorellae.**
- Machaerota** *Burm.* Handb. Entom. II, 1835. μαχαιρωτός, ensiformis. **Membracides.**
- Macrocephalus** *Latr.* Gen. Cr. et Ins. III, 1807. μακρός, longus; κεφαλή, caput. **Phymatides.**
- Macroceroea** *Lefeb.* in *Spin.* Essai etc. 1837. μακρός, longus; κερόεις, cornutus. **Lygaeites.**
- Macrophthalmus** *Lap.* Essai Cl. syst. Hém. 1833. μακρός, longus; ὀφθαλμός, oculus. **Reduviini.**
- Macrops** *Burm.* Handb. Entom. II, 1835. μακρός, longus; ὤψ, facies. **Reduviini.**
- Macropsis** *Lewis* Trans. Ent. Soc. 1, 1836. μακρός, longus; ὤψ, facies. **Cicadellae.**
- Macropygium** *Spin.* Essai s. I. Hém. 1838. μακρός, longus; πύγη, podex. **Pentatomides.**
- Manniferae** *Linn.* Syst. Nat. 1766. *Manna*; *fero.* **Cicadae.**
- Margarodes** *Guild.* Linn. Trans. xv, . . . μαργαρώδης, margaritaceus. **Coccides.**
- Meganotus** *Lap.* Essai Cl. syst. Hém. 1833. μέγας, magnus; νῶτος, dorsum. **Lygaeidae.**
- Megarhynchus** *Lap.* Essai Cl. syst. Hém. 1833. μέγας, magnus; ῥύγχος, rostrum. **Pentatomides.**
- Megophthalmus** *Curt.* Entom. Mag. 1833. μέγας, magnus; ὀφθαλμός, oculus. **Cicadellae.**
- Megymenum** *Guér.* Voy. Coqu. 1830. μέγας, magnus; ὀμῆν, operculum. **Pentatomides.**
- Membracides** *Latr.* Fam. natur. 1825. *Membracis.* **Homoptera.**
- Membracina** *Burm.* Handb. Entom. II, 1835. *Membracis.* = **Membracides.**
- Membracis** *Fabr.* Gen. Insect. 1776. μεμβράς, pisciculi species. **Membracides.**
- Membranacei** *Latr.* Fam. natur. 1825. *Membranaceus.* **Heteroptera.**
- Menenotus** *Lap.* Essai Cl. syst. Hém. 1833. μήνη, luna; νῶτος, dorsum. **Coreides.**
- Merocoris** *Hahn* Wanzenart. Ins. II, 1834. μηρός, lumbus; κόρις, cimex. **Coreides.**
- Merocoris** *Burm.* in *Silb.* Rev. ent. II, 1834. μηρός, lumbus; κόρις, cimex. **Coreides.**
- Merocoris** *Perty* Delect. An. art. 1832. μηρός, lumbus; κόρις, cimex. **Pentatomides.**
- Meropachys** *Lap.* Essai Cl. syst. Hém. 1833. μηρός, lumbus; παχός, crassus. **Coreides.**
- Micrelytra** *Lap.* Essai Cl. syst. Hém. 1833. μικρός, parvus; ἔλυτρον, tegmen. **Coreides.**
- Microphysa** *Westw.* Ann. Soc. Ent. III, 1834. μικρός, parvus; φύσα, pustula. **Lygaeites.**
- Micropus** *Spin.* Essai s. I. Hém. 1837. μικρός, parvus; πῶς, pes. **Lygaeites.**
- Microtoma** *Lap.* Essai Cl. syst. Hém. 1833. μικρός, parvus; τομή, segmen. **Lygaeites.**
- Microvelia** *Westw.* Ann. Soc. Ent. III, 1834. μικρός, parvus; *Velia.* **Ploteres.**
- Miris** *Fabr.* Syst. Rhyng. 1803. ? **Capsini.**
- Monanthia** *St. Farg.* Encycl. méth. x, 1825. μόνος, solus; ἀκανθα, aculeus. **Tingidites.**
- Monomera** *Westw.* Mod. Cl. Ins. 1840. μόνος, solus; μέρος, pars. **Hemiptera.**
- Mononyx** *Lap.* Essai Cl. syst. Hém. 1837. μόνος, solus; ὄνυξ, unguis. **Galgultes.**
- Monophlebus** *Leach* Probosc. Ins. 1817. μόνος, solus; φλέψ, vena. **Coccides.**

- Monopsis** Spin. in *Guér. Rev. zool.* 1839. *μόνος*, solus; *ὄψ*, facies. **Fulgorellae.**
- Mycterodus** Spin. in *Guér. Rev. zool.* 1839. *μυκτήρ*, nasus. **Fulgorellae.**
- Myctis** Leach *Zool. Misc.* 1814. *μύκης*, fungus. **Coreides.**
- Myocoris** Burm. *Handb. Entom.* II, 1835. *μῦς*, mus; *κόρις*, cimex. **Reduwini.**
- Myodocha** Latr. *Gen. Cr. et Ins.* III, 1807. *μυοδόχος*, mures occultans. **Lygaeites.**
- Myodochus** Burm. *Handb. Entom.* II, 1835. *μυοδόχος*, mures occultans. **Coreides.**
- Myrmus** Hahn *Wanzenart. Ins.* I, 1831. *μύρμος*, formica. **Coreides.**
- Mysidia** Westw. *Mag. of N. Hist.* IV, 1840. *μύσις*, obstructio. **Fulgorellae.**
- Myzoxyle** Blot *Mém. Soc. Linn. Caen* 1824. *μυζάω*, sugo; *ξύλον*, lignum. **Aphidi.**
- Nabicula** Kirby *Faun. bor. Amer.* 1837. *Nabis*. **Reduwini.**
- Nabis** Latr. *Gen. Cr. et Ins.* III, 1807. *Nom. propr.* **Reduwini.**
- Nacogeus** Lap. *Essai Cl. syst. Hémi.* 1833. *ναίω*, habito; *γῆ*, terra. **Lygaeites.**
- Naucorida** Leach *Edinb. Encycl.* 1818. *Naucoris*. **Nepides.**
- Naucoridei** Fall. *Specim. nov.* 1814. *Naucoris*. **Heteroptera.**
- Naucoris** Geoffr. *Hist. abr. Ins.* 1762. *ναῦς*, navis; *κόρις*, cimex. **Nepides.**
- Neldes** Latr. *Gen. Cr. et Ins.* IV, 1807. *νήξ*, nescius? **Coreides.**
- Nematopus** Latr. *Fam. natur.* 1825. *νήμα*, filum; *πῶς*, pes. **Coreides.**
- Nepa** Linn. *Syst. Natur.* 1748. *Nom. propr.* **Nepides.**
- Nepida** Leach *Edinb. Encycl.* 1818. *Nepa*. = **Nepides.**
- Nepidae** Leach *Linn. Trans.* XII, 1818. *Nepa*. **Heteroptera.**
- Nepides** Leach *Edinb. Encycl.* 1818. *Nepa*. **Heteroptera.**
- Nepini** Burm. *Handb. Entom.* II, 1835. *Nepa*. **Heteroptera.**
- Nerthra** Say *Descr. het. Hémi.* 1831. ? **Naucoridei.**
- Niesthrea** Spin. *Essai s. I. Hémi.* 1837. ? **Coreides.**
- Notocyrtus** (Hoffmg.) Burm. *Handb. Entom.* II, 1835. *νότος*, dorsum; *κυρτός*, curvus. **Reduwini.**
- Notonecta** Linn. *Syst. Nat.* 1748. *νότος*, dorsum; *νηκτός*, natans. **Notonectides.**
- Notonectici** Burm. *Handb. Entom.* II, 1835. *Notonecta*. = **Notonectides.**
- Notonectida** Leach *Edinb. Encycl.* 1818. *Notonecta*. = **Notonectides.**
- Notonectidae** Steph. *Syst. Cat. Br. Ins.* 1829. *Notonecta*. = **Notonectides.**
- Notonectidea** Leach *Linn. Trans.* XII, 1818. *Notonecta*. = **Notonectides.**
- Notonectides** Latr. *R. anim.* 1817. *Notonecta*. **Heteroptera.**
- Notonectites** Lap. *Essai Cl. syst. Hémi.* 1833. *Notonecta*. = **Notonectides.**
- Nudicolles** Latr. *Fam. natur.* 1821. *Nudus*; *collis*. **Heteroptera.**
- Nyttum** Spin. *Essai s. I. Hémi.* 1837. *νύσσω*, pungo. **Coreides.**
- Ochetopus** Hahn *Wanzenart. Ins.* I, 1831. *ὄχετος*, canalis; *πῶς*, pes. **Reduwini.**
- Ochlerus** Spin. *Essai s. I. Hémi.* 1837. *ὄκληρός*, molestus. **Pentatomides.**

- Ochterus** Latr. Gen. Cr. et Ins. iii, 1807. ὄχθηρός, clivosus. = **Pelogonus**.
- Odontopus** Lap. Essai Cl. syst. Hém. 1833. ὀδὸς, dens; πῶς, pes. **Lygaeites**.
- Odontoscellis** Lap. Essai Cl. syst. Hém. 1833. ὀδὸς, dens; σκελὶς, perna. **Pentatomides**.
- Odontotarsus** Lap. Essai Cl. syst. Hém. 1833. ὀδὸς, dens; τάρσος, tarsus.
- Omalocephala** Spin. in Guér. Rev. zool. 1839. ὀμαλὸς, æqualis; κεφαλή, caput. **Fulgorellae**.
- Ommatidiotus** Spin. in Guér. Rev. zool. 1839. ὀμματίδιον, ocellus. **Fulgorellae**.
- Omoptera** Leach Edinb. Encycl. 1818. ὀμὸς, conjunctus; πτερὸν, ala. = **Homoptera**.
- Oncocephalus** Klug Symb. phys. ii, 1832. ὄγκος, uncus; κεφαλή, caput. **Reduwini**.
- Oncomeris** Lap. Essai Cl. syst. Hém. 1833. ὄγκος, uncus; μηρὸς, lumbus. **Pentatomides**.
- Oncomerus** Burm. Handb. Entom. ii, 1835. ὄγκος, uncus; μηρὸς, lumbus. **Pentatomides**.
- Oncepsis** Burm. Gen. Insect. i, 1833. ὄγκος, uncus; ὤψ, facies. **Cicadellae**.
- Oncoscellis** Westw. Trans. Ent. Soc. ii, 1837. ὄγκος, uncus; σκελὶς, perna. **Pentatomides**.
- Ophthalmicus** Hahn Wanzenart. Ins. i, 1831. ὀφθαλμικός. **Lygaeites**.
- Ophthalmocoris** Zetterst. Ins. Lapp. 1340. ὀφθαλμὸς, oculus; κόρις, cimex. **Capsini**.
- Oplonus** Spin. Essai s. l. Hém. 1837. ὄπλον, arma; ὤμος, ferus. **Pentatomides**.
- Opsicoetus** Klug Symb. phys. ii, 1832. ὀψικόετος, serè dormiens. **Reduwini**.
- Oriteres** Hahn Wanzenart. Ins. i, 1831. ὀραῖα, fructus horæi; τρέω, terebro. **Coreides**.
- Orthonotus** Westw. in Steph. Syst. Cat. 1829. ὀρθὸς, rectus; νῶτος, dorsum. **Capsini**.
- Orthorapha** Westw. in Griff. An. Kingd. xv, 1832. ὀρθὸς, rectus; ῥαφή, sutura. **Membracides**.
- Otiocerus** Kirby Linn. Trans. xiii, 1823. ὠτίον, auricula; κέρας, cornu. **Fulgorellae**.
- Oxynotus** Lap. Essai Cl. syst. Hém. 1833. ὄξος, acutus; νῶτος, dorsum.
- Oxyrrhachis** Germ. in Silb. Rev. ent. i, 1833. ὄξος, acutus; ῥάχης, spina dorsi. **Membracides**.
- Pachycoris** Burm. Handb. Entom. ii, 1835. παχὺς, crassus; κόρις, cimex. **Pentatomides**.
- Pachyllis** Lepell. et Serv. Encycl. méth. x, 1825. παχυλὸς, pinguis. **Coreides**.
- Pachymeria** Lap. Essai Cl. syst. Hém. 1833. παχὺς, crassus; μηρὸς, lumbus. **Coreides**.
- Pachymerus** Lepell. et Serv. Encycl. méth. x, 1825. παχὺς, crassus; μηρὸς, lumbus. **Lygaeites**.
- Pachynomus** Klug Symb. phys. ii, 1832. παχὺς, crassus; νομὸς, pabulum. **Reduwini**.
- Pachytoma** Costa in Guér. Rev. zool. 1841. παχὺς, crassus; τομή, segmen. **Capsini**.
- Pantilius** Curt. Entom. Mag. 1833. παντέλειος, perfectus? **Coreides**.
- Paracletus** Heyd. Mus. Senckenb. ii, 1837. παράκλητος, adjutor. **Aphidii**.
- Paracoris** Hahn Wanzenart. Ins. ii, 1834. πάρος, anteà; κόρις, cimex. **Pentatomides**.
- Paropia** Germ. in Silb. Rev. ent. i, 1833. πάρος, anteà; ὀπή, foramen. **Cicadellae**.
- Paryphes** Burm. Handb. Entom. ii, 1835. παρυφής, prætextatus. **Coreides**.
- Patara** Westw. Mag. of N. Hist. iv, 1840. Nom. propr. **Fulgorellae**.
- Pedeticus** Lap. Essai Cl. syst. Hém. 1833. πεδήτης, vinctus. **Lygaeites**.
- Pediopsis** Burm. Gen. Insect. i, 1833. πεδίον, pedica; ὤψ, facies. **Cicadellae**.

- Peirates** Serv. Ann. Se. n. 1831. *πείρατης*, pirata. **Reduwini.**
- Pelagonida** Leach Edinb. Encycl. 1818. *Pelogonus*. **Belostomides.**
- Pelogonus** Latr. Gen. Cr. et Ins. iv, 1809. *πηλόγονος*, è cœno natus. **Galgullni.**
- Peltophora** Burm. Handb. Entom. II, 1835. *πέλτη*, scutum; *φορέω*, fero. **Pentatomides.**
- Pemphigus** Hartig in *Germ. Zeitschr.* III, 1841. *πέμφιξ*, pustula. **Aphidii.**
- Pentatoma** (Oliv.) Lam. An. s. vert. III, 1816. *πέντε*, quinque; *τομή*, segmen. **Pentatomides.**
- Pentatomida** Leach Edinb. Encycl. 1818. *Pentatoma*. = **Pentatomides.**
- Pentatomidae** Steph. Syst. Cat. Br. Ins. 1829. *Pentatoma*. = **Pentatomides.**
- Pentatomides** Leach Edinb. Encycl. 1818. *Pentatoma*. **Heteroptera.**
- Pentatomites** Lap. Essai Cl. syst. Hém. 1833. *Pentatoma*. **Pentatomides.**
- Penthicus** Blanch. Hist. nat. Ins. 1840. *πενθικός*, lugens. **Fulgorellae.**
- Penthimia** Germ. Mag. d. Entom. IV, 1821. *πένθιμος*, lugens. **Cicadellae.**
- Petalochirus** Pal. Beauv. Ins. Afr. et Am. 1801. *πέταλον*, folium; *χείρ*, manus. **Reduwini.**
- Phalaris** (Leach) Risso Eur. mérid. 1826. *φαλαρός*, lucens. **Aphidii.**
- Phenax** Germ. in *Silb. Rev. ent.* I, 1833. *φέναξ*, mendax. **Fulgorellae.**
- Phenice** Westw. Mag. of N. Hist. IV, 1840. ? **Fulgorellae.**
- Phimodera** Germ. Zeitschr. f. Ent. I, 1839. *φῦμα*, tuber; *δέρος*, corium. **Pentatomides.**
- Phlegmatoptera** Spin. in *Guér. Rev. zool.* 1839. *φλέγμα*, phlegma; *περὸν*, ala. **Fulgorellae.**
- Phlœa** Lepell. et Serv. Encycl. méth. X, 1825. *φλοιός*, cortex. **Pentatomides.**
- Phlœocoris** Burm. Handb. Entom. II, 1835. *φλοιός*, cortex; *κόρις*, cimex. **Phlœa.**
- Pholetaera** Zetterst. Ins. Lapp. 1840. *φολὶς*, squama; *ἐταίρα*, meretrix. **Cicadellae.**
- Phricodus** Spin. in *Guér. Mag. Zool.* 1839. *φρικώω*, horrifico. **Aradites.**
- Phrictus** Spin. in *Guér. Mag. Zool.* 1839. *φρικτός*, horribilis. **Fulgorellae.**
- Phrynomorphus** Curt. Entom. Mag. 1833. *φρήνη*, bufo; *μορφή*, forma. **Cicadellae.**
- Phyllocephala** Lap. Essai Cl. syst. Hém. 1833. *φύλλον*, folium; *κεφαλή*, caput. **Pentatomides.**
- Phyllocheirus** Spin. Essai s. I. Hém. 1837. *φύλλον*, folium; *χείρ*, manus. **Pentatomides.**
- Phyllomorpha** Lap. Essai. Cl. syst. Hém. 1833. *φύλλον*, folium; *μορφή*, forma. **Coreides.**
- Phyllomorphus** Burm. Handb. Entom. II, 1835. *φύλλον*, folium; *μορφή*, forma. **Coreides.**
- Phylloscellis** Germ. Zeitschr. f. Ent. I, 1839. *φύλλον*, folium; *σκελίς*, perna. **Fulgorellae.**
- Phylloxera** Fonscol. Ann. Soc. Ent. 1834. *φύλλον*, folium; *ξηραίνω*, sicco. **Aphidii.**
- Phylus** Hahn Wanzenart. Ins. I, 1831. *φυλή*, genus. **Capsini.**
- Phymata** Latr. Gen. Cr. et Ins. III, 1807. *φυματόω*, tumeo. **Phymatites.**
- Phymatites** Lap. Essai Cl. syst. Hém. 1833. *Phymata*. **Heteroptera.**
- Physomerus** Burm. Handb. Entom. II, 1835. *φύσα*, pustula; *μηρός*, lumbus. **Coreides.**
- Physomerus** Spin. Essai s. I. Hém. 1837. *φύσα*, pustula, *μηρός*, lumbus. **Coreides.**
- Phytadelges** Dumér. Zool. anal. 1806. *φυτόν*, planta; *αδελγώ*, mulgeo. **Capsini.**

- Phytocoris** Fall. Specim. nov. 1814. φυτόν, planta; κόρις, cimex. **Capsini.**
- Phytophthires** Burm. Hand. Entom. II, 1835. φυτόν, planta; φθειρ, pediculus. **Homoptera.**
- Plesma** Lepell. et Serv. Encycl. méth. x, 1825. πίσμα, vinacea. **Tingidites.**
- Plestosoma** Lap. Essai Cl. syst. Hém. 1833. πλέζω, premo; ζάμα, os. **Tingidites.**
- Pilophorus** Hahn Icon. Cimic. I, 1825. πῖλος, pilus; φορέω, fero. **Capsini.**
- Pirates** Burm. Handb. Entom. II, 1835. πειρατής, pirata. **Peirates.**
- Plataspis** Westw. in Hope Cat. 1837. πλατύς, latus; ασπίς, scutum. **Pentatomides.**
- Platycephala** Lap. Essai Cl. syst. Hém. 1833. πλατύς, latus; κεφαλή, caput. **Pentatomides.**
- Platycoris** Guér. Voy. Coqu. 1830. πλατύς, latus; κόρις, cimex. **Pentatomides.**
- Platygaster** Schill. Beitr. z. Entom. 1829. πλατύς, latus; γαστήρ, venter. **Lygaeites.**
- Platymeris** Lap. Essai Cl. syst. Hém. 1833. πλατύς, latus; μηρός, lumbus. **Reduvini.**
- Platymetopius** Burm. Gen. Insect. II, 1833. πλατύς, latus; μετώπιον, frontalis. **Cicadellae.**
- Platynotus** Schill. Beitr. z. Entom. 1829. πλατύς, latus; νῶτος, dorsum. **Lygaeites.**
- Plaxiscellis** Spin. Essai s. I. Hém. 1837. πλάξ, planities; σκελίς, perna. **Coreides.**
- Plea** Leach Linn. Trans. XII, 1818. πλέω, navigo. **Notonectides.**
- Plectoderes** Spin. in Guér. Rev. zool. 1839. πλεκτός, amplexus; δέση, collum. **Fulgorellae.**
- Plinthisus** Westw. in Steph. Cat. I, 1829. πλίνθος, later; ἴσος, similis. **Lygaeites.**
- Ploa** Steph. Syst. Cat. Br. Ins. 1829. πλόος, navigatio. **Notonectides.**
- Ploiaria** (Scop.) Latr. Crust. et Ins. XII, 1804. πλοιάριον, scapha. **Reduvini.**
- Ploteres** Latr. Gen. Cr. et Ins. III, 1807. πλωτήρ, nauta. **Heteroptera.**
- Podicerus** Dumér. Zool. anal. 1806. πῆς, pes; κέρας, cornu. **Rhinostomes.**
- Podops** Lap. Essai. Cl. syst. Hém. 1833. πῆς, pes; ὤψ, facies. **Pentatomides.**
- Poeciloptera** Latr. R. anim. v, 1829. ποικίλος, variegatus; πτερόν, ala. **Fulgorellae.**
- Poecilosema** Steph. Syst. Cat. Br. Ins. 1829. ποικίλος, variegatus; σῶμα, corpus. **Coreides.**
- Poecocera** Burm. Handb. Entom. II, 1835. ποῖος, qualis; κέρας, cornu. **Fulgorellae.**
- Polocera** Lap. Ann. Soc. Ent. I, 1832. ποῖος, qualis; κέρας, cornu. **Fulgorellae.**
- Polyacanthus** Lap. Essai Cl. syst. Hém. 1833. πολὺς, multus; ἀκανθα, aculeus. **Lygaeites.**
- Polyglypta** Burm. Handb. Entom. II, 1835. πολὺς, multus; γλυπτός, sculptus. **Membracides.**
- Polyncura** Westw. Natur. Libr. I, 1840. πολὺς, multus; νεῦρον, nervus. **Stridulantes.**
- Porphyrophora** Brandt Mém. Ac. Pét. 1833. πορφύρα, purpura; φορέω, fero. **Coccides.**
- Prionotus** Lap. Essai Cl. syst. Hém. 1833. πρίων, serra; νῶτος, dorsum. **Reduvini.**
- Progallinsecte** Réaum. Mém. Ins. IV, 1740. Pro; galla; insectum. **Hemiptera.**
- Promecopsis** Dumér. Zool. anal. 1806. προμήκης, procerus; ὤψ, facies. **Rhinostomata.**
- Prostemma** Lap. Essai Cl. syst. Hém. 1833. πρό, antè; σέμμα, infula. **Reduvini.**
- Proxis** Spin. Essai s. I. Hém. 1837. πρόξ, capreolus. **Pentatomides.**
- Psacasta** Germ. Zeitschr. f. Ent. I, 1849. ψακάζω, stillo. **Pentatomides.**

- Pseudaradus** *Burm.* in *Silb.* Rev. ent. II, 1834. *ψεῦδος*, falsus; *Aradus*. **Amaurus.**
- Pseudococcus** *Westw.* Mod. Cl. Ins. 1840. *ψεῦδος*, falsus; *Coccus*. **Coccides.**
- Pseudophana** *Burm.* Handb. Entom. II, 1835. *ψεῦδος*, falsus; *φανός*, splendens. **Fulgorellae.**
- Pseudophloeus** *Burm.* Handb. Entom. II, 1835. *ψεῦδος*, falsus; *φλοιός*, cortex. **Coreides.**
- Psylla** *Geoffr.* Hist. abr. Ins. 1764. *ψύλλα*, pulex. **Psyllidae.**
- Psyllidae** *Latr.* Gen. Cr. et Ins. III, 1807. *Psylla*. **Homoptera.**
- Psyllides** *Leach* Edinb. Encycl. 1818. *Psylla*. = **Psyllidae.**
- Psyllodes** *Burm.* Handb. Entom. II, 1835. *Psylla*. = **Psyllidae.**
- Pterodictya** *Burm.* Handb. Entom. II, 1835. *πτερόν*, ala; *δίκτυον*, reticulum. **Fulgorellae.**
- Pterygia** *Lap.* Ann. Soc. Ent. II, 1832. *πτέρυξ*, ala. **Membracides.**
- Ptilocerus** *Gray* in *Griff.* An. Kingd. 1832. *πίλον*, ala; *κέρας*, cornu. **Reduvini.**
- Ptilocnemus** *Westw.* Trans. Ent. Soc. II, 1840. *πίλον*, ala; *κνήμη*, crus. **Reduvini.**
- Ptochiomera** *Say* Deser. het. Hem. 1831. *πτωχός*, mendicans; *μηρός*, lumbus. **Coreides.**
- Ptyela** *Lepell.* et *Serv.* Encycl. méth. X, 1825. *πτύελον*, sputum. **Cicadellae.**
- Pygolampis** *Germ.* Reise nach Dalm. 1817. *πυγολαμπίς*, cicindela. **Reduvini.**
- Pyrops** *Silb.* in *Guér.* Rev. zool. 1839. *πῦρ*, ignis; *ὄψ*, facies. **Fulgorellae.**
- Pyrrhocoris** *Fall.* Specim. nov. 1841. *πυρρός*, igneus; *κόρις*, cimex. **Lygaeites.**
- Ranatra** *Fabr.* Entom. syst. IV, 1794. *ράντηρ*, irrigator. **Nepides.**
- Ranatrae** *Linn.* Syst. Nat. 1766. *Ranatra*. **Nepides.**
- Reduviidae** *Steph.* Syst. Cat. Br. Ins. 1829. *Reduvius*. **Heteroptera.**
- Reduvini** *Latr.* Gen. Cr. et Ins. 1807. *Reduvius*. **Heteroptera.**
- Reduviolus** *Kirby* Faun. bor. Am. 1837. *Reduvius*. **Reduvini.**
- Reduvius** *Fabr.* Gen. Insect. 1776. *Reduvia*. **Reduvini.**
- Resthenia** *Spin.* Essai s. I. Hém. 1837. ? **Capsini.**
- Rhaphigaster** *Lap.* Essai Cl. syst. Hém. 1833. *ράφη*, sutura; *γαστήρ*, venter. **Pentatomides.**
- Rhinostomes** *Dumér.* Zool. anal. 1806. *ρίν*, nasus; *σώμα*, os. **Hemiptera.**
- Rhinuchus** *Kirby* Intr. to Entom. III, 1826. *ρίν*, nasus; *ἔχω*, habeo. **Lygaeites.**
- Rhizobius** *Burm.* Handb. Entom. II, 1835. *ρίζα*, radix; *βίω*, vivo. **Aphidii.**
- Rhizoterus** *Hartig* in *Germ.* Zeitschr. III, 1841. *ρίζα*, radix; *τερέω*, terebro. **Aphidii.**
- Rhopalus** *Schill.* Beitr. z. Entom. 1829. *ρόπαλον*, clava. **Coreides.**
- Rhynarius** *Hahn* Wanzenart. Ins. I, 1831. *ρίν*, nasus? **Lygaeites.**
- Rhynchocoris** *Westw.* in *Hope* Cat. 1837. *ρύγχος*, rostrum; *κόρις*, cimex. **Pentatomides.**
- Rhynchota** *Burm.* Hand. Entom. II, 1835. *ρύγχος*, rostrum. = **Hemiptera.**
- Rhyngota** *Fabr.* Gen. Insect. 1776. *ρύγχος*, rostrum. = **Hemiptera.**
- Rhynocoris** *Hahn* Wanzenart. Ins. II, 1834. *ρίν*, nasus; *κόρις*, cimex. **Reduvini.**
- Rhyparochromus** *Curt.* Brit. Ins. XIII, 1836. *ῥυπαρός*, squalidus; *χρῶμα*, color. **Lygaeites.**

- Ricania** Germ. Mag. d. Entom. III, 1818. *ῥικάνη*, runcina. **Fulgorellae.**
- Riparii** Burm. Handb. Entom. II, 1835. *Riparius*. **Heteroptera.**
- Saccoderes** Spin. Essai s. I. Hém. 1837. *σάκκος*, saccus; *δέρη*, collum. **Reduvini.**
- Salda** Fabr. Syst. Rhyng. 1803. *Nom. propr.* **Riparii.**
- Scaptocoris** Perty Delect. An. art. 1834. *σκαπτός*, fossus; *κόρις*, cimex. **Pentatomides.**
- Scaris** Serv. Encycl. méth. x, 1825. *σκαρίς*, ascaris. **Cicadellae.**
- Schizia** Lap. Ann. Soc. Ent. I, 1832. *σχίζω*, findo. **Cicadellae.**
- Schizoneura** Hartig in Germ. Zeitschr. III, 1841. *σχίζω*, findo; *νεῦρον*, nervus. **Aphidii.**
- Sciocoris** Fall. Hemipt. Suec. 1829. *σκιά*, umbra; *κόρις*, cimex. **Pentatomides.**
- Scutati** Burm. Handb. Entom. II, 1835. *Scutum*. = **Pentatomides.**
- Scutellera** Lam. Anim. s. vert. 1801. *Scutella*. **Pentatomides.**
- Scutellerida** Leach Edinb. Encycl. 1818. *Scutellera*. **Pentatomides.**
- Scutelleridae** Westw. Mod. Cl. Ins. II, 1840. *Scutellera*. **Pentatomides.**
- Scutellerides** Westw. Mod. Cl. Ins. II, 1840. *Scutellera*. **Scutelleridae.**
- Scutellerites** Lap. Essai Cl. syst. Hém. 1833. *Scutellera*. **Pentatomides.**
- Scutiphora** Guér. Voy. Coqu. 1830. *Scutum*; *φορέω*, fero. **Pentatomides.**
- Selenocephalus** Germ. in Silb. Rev. ent. I, 1833. *σεληνίς*, lunula; *κεφαλή*, caput. **Cicadellae.**
- Serenthia** Spin. Essai s. I. Hém. 1837. *Nom. propr.* **Tingidites.**
- Serinctha** Spin. Essai s. I. Hém. 1837. *Nom. propr.* **Lygaeites.**
- Sethenira** Spin. Essai s. I. Hém. 1837. *Nom. propr.* **Coreides.**
- Sigara** Fabr. Gen. Insect. 1776. *σιγηρός*, taciturnus. **Notonectides.**
- Sirthenea** Spin. Essai s. I. Hém. 1837. *Nom. propr.* **Reduvini.**
- Smilla** Germ. in Silb. Rev. ent. I, 1833. *σμύλη*, scalprum. **Membracides.**
- Solenosthedium** Spin. Essai s. I. Hém. 1837. *σωλήν*, canalis; *σηθίδιον*, mammilla. **Pentatomides.**
- Spartocera** Lap. Essai Cl. syst. Hém. 1833. *σπάρτον*, spartum; *κέρας*, cornu. **Coreides.**
- Spartocerus** Burm. Handb. Entom. II, 1835. *σπάρτον*, spartum; *κέρας*, cornu. **Coreides.**
- Sphaerocoris** Burm. Handb. Entom. II, 1835. *σφαῖρα*, sphaera; *κόρις*, cimex. **Pentatomides.**
- Sphaerodema** Lap. Essai Cl. syst. Hém. 1833. *σφαῖρα*, sphaera; *δέμας*, corpus. **Nepides.**
- Spiniger** Burm. Handb. Entom. II, 1835. *Spina*; *γέρο*. **Reduvini.**
- Spongopodium** Spin. Essai s. I. 1837. *σπόγγος*, spongia; *πόδιον*, pediculus. **Pentatomides.**
- Stegaspis** Germ. in Silb. Rev. ent. I, 1833. *στέγω*, tego; *ἀσπίς*, scutum. **Membracides.**
- Stenocephalus** Latr. Fam. natur. 1825. *σενός*, angustus; *κεφαλή*, caput. **Coreides.**
- Stenocoris** Burm. Handb. Entom. II, 1835. *σενός*, angustus; *κόρις*, cimex. **Coreides.**
- Stenodema** Lap. Essai Cl. syst. Hém. 1833. *σενός*, angustus; *δέμας*, corpus. **Capsini.**
- Stenogaster** Hahn Wanzenart. Ins. III, 1835. *σενός*, angustus; *γαστήρ*, venter. **Lygaeites.**
- Stenopoda** Lap. Essai Cl. syst. Hém. 1833. *σενός*, angustus; *πῆς*, pes. **Reduvini.**

- Sthlenera** Spin. Essai s. I. Hém. 1837. *Nom. propr. Reduvini.*
- Stiretrosoma** Spin. Essai s. I. Hém. 1837. *Stiretrus*; σῶμα, corpus. **Pentatomides.**
- Stiretrus** Lap. Essai Cl. syst. Hém. 1833. *στῆρα*, carina; ἤτρον, abdomen. **Pentatomides.**
- Storthia** Perty Delect. An. art. 1832. *σῶρθη*, ramus. **Pentatomides.**
- Strachia** Hahn Wanzenart. Ins. I, 1831. ? **Pentatomides.**
- Stridulantes** Latr. Fam. natur. 1825. *Stridulo.* **Homoptera.**
- Stridulantia** Burm. Handb. Entom. II, 1835. *Stridulo.* **Homoptera.**
- Strongylocoris** Blanch. Hist. nat. Ins. 1840. *στρογγύλος*, rotundus; κόρις, cimex. **Capsini.**
- Sympiezorhinus** Spin. Essai s. I. Hém. 1837. *συμπιέζο*, comprimo; ῥίς, nasus. **Pentatomides.**
- Syromastes** Latr. Fam. natur. 1825. *σύρα*, pectus; μασεύω, peto. **Coreides.**
- Syrtsis** Fabr. Syst. Rhyng. 1803. *Nom. propr. (σῆρσις).* **Phymatites.**
- Tapinus** Lap. Essai Cl. syst. Hém. 1833. *ταπεινός*, exilis. **Reduvini.**
- Tectocoris** Hahn Wanzenart. Ins. II, 1834. *τέκτων*, artifex; κόρις, cimex. **Pentatomides.**
- Tessarotoma** Lepell. et Serv. Encycl. méth. X, 1825. *τέσσαρα*, quatuor; τομή, segmen. **Pentatomides.**
- Tetraneura** Hartig in Germ. Zeitschr. III, 1841. *τέτρα*, quatuor; νεῦρον, nervus. **Aphidii.**
- Tettigometra** Latr. Gen. Cr. et Ins. III, 1807. *τεττιγομήτρα*, larva cicadae. **Fulgoroellae.**
- Tettigonia** Fabr. Gen. Insect. 1774. *Nom. propr. (τέττιξ, cicada).* **Cicadellae.**
- Tettigonia** Latr. R. anim. III, 1817. *Nom. propr. (τέττιξ, cicada).* **Cicadellae.**
- Tettigonides** Fall. Specim. nov. 1814. *Tettigonia.* **Homoptera.**
- Tetyra** Fabr. Syst. Rhyng. 1803. *Nom. propr. Pentatomides.*
- Thamnotettix** Zetterst. Ins. Lapp. 1840. *θάμνος*, frutex; τέττιξ, cicada. **Cicadellae.**
- Thelaxes** Westw. Mod. Cl. Ins. 1840. *θηλάξω*, lacto. **Aphidii.**
- Therenais** Spin. Essai s. I. Hém. 1837. *Nom. propr. Lygaeites.*
- Thracla** Westw. Mag. of N. Hist. IV, 1840. *Nom. propr. Fulgoroellae.*
- Thyreocoris** Schrank Faun. Boic. II, 1801. *θυρεός*, scutum; κόρις, cimex. **Pentatomides.**
- Tiarodes** Burm. Handb. Entom. II, 1835. *τιαρσιδής*, tiaræ similis. **Reduvini.**
- Tibicen** Latr. R. anim. III, 1817. *Nom. propr. Stridulantes.*
- Tingidae** Westw. Mod. Cl. Ins. 1840. *Tingis.* = **Tingidites.**
- Tingidites** Lap. Essai Cl. syst. Hém. 1833. *Tingis.* **Heteroptera.**
- Tingis** Fabr. Syst. Rhyng. 1803. *Nom. propr. Tingidites.*
- Tragopa** Latr. R. anim. V, 1829. *τραγόπης*, hircipes. **Membracides.**
- Trama** Heyd. Mus. Senckenb. II, 1837. *Nom. propr. Aphidii.*
- Triatoma** Lap. Essai Cl. syst. Hém. 1833. *τρία*, tres; τομή, segmen.
- Trigonosoma** Lap. Essai Cl. syst. Hém. 1833. *τρίγωνος*, trigonus; σῶμα, corpus. **Pentatomides.**
- Trimera** Westw. Mod. Cl. Ins. II, 1840. *τρεις*, tres; μέρος, pars. **Hemiptera.**
- Tritomacera** Costa in Guér. Rev. zool. 1841. *τρις*, ter; τομή, segmen; κέρας, cornu. **Capsini.**

- Tropicoris** Hahn Wanzenart. Ins. II, 1834. *τρόπις*, carina; *κόρις*, cimex. **Pentatomides.**
- Typhlocoris** (Germ.) Hahn Wanz. Ins. V, 1839. *τυφλός*, cæcus; *κόρις*, cimex. **Coreides.**
- Typhlocyba** Germ. in Silb. Rev. ent. I, 1833. *τυφλός*, cæcus; *κυβή*, cupa. **Cicadellæ.**
- Ugyops** Guér. Voy. Ind. orient. 1834. *ούχι*, non; *ώψ*, facies. **Fulgorellæ.**
- Ulopa** Fall. Act. Acad. Holm. 1805. *ούλή*, cicatrix; *ώψ*, facies. **Cicadellæ.**
- Umbonia** Burm. Handb. Entom. II, 1835. *Umbo*. **Membracides.**
- Urolabida** Westw. in Hope Cat. 1837. *ερά*, cauda; *λαβίς*, fibula. **Pentatomides.**
- Urophora** Gray in Griff. An. Kingd. XV, 1832. *ερά*, cauda; *φορέω*, fero. **Cicadellæ.**
- Urostylis** Westw. in Hope Cat. 1837. *ερά*, cauda; *στάλος*, stylus. **Pentatomides.**
- Ursocoris** Hahn Wanzenart. Ins. I, 1832. *Ursus*; *κόρις* (vox hybr.). **Pentatomides.**
- Vacuna** Heyd. Mus. Senckenb. II, 1837. *Nom. mythol.* **Aphidit.**
- Velia** Latr. Gen. Cr. et Ins. IV, 1807. *Nom. propr.* **Ploteres.**
- Ventocoris** Hahn Wanzenart. Ins. II, 1834. ? — *κόρις*, cimex. **Pentatomides.**
- Verlusia** Spin. Essai s. I. Hém. 1837. *Nom. propr.* **Coreides.**
- Vulsirea** Spin. Essai s. I. Hém. 1837. *Nom. propr.* **Pentatomides.**
- Xerophloea** Germ. Zeitschr. f. Entom. I, 1839. *ξηρός*, siccus; *φλοιός*, cortex. **Cicadellæ.**
- Xylocoris** L. Duf. Ann. Sc. nat. 1831. *ξύλον*, lignum; *κόρις*, cimex. **Lygaeites.**
- Zelus** Fabr. Syst. Rhyng. 1803. (*ζήλος*) *nom. propr.* **Reduvini.**
- Zeugma** Westw. Mag. of N. Hist. IV, 1840. *ζεύγμα*, adligatio. **Fulgorellæ.**
- Zoadelges** Dumér. Zool. anal. 1806. *ζῶον*, animal; *άθελγω*, mulgeo. **Hemiptera.**
- Zosmerus** Lap. Essai Cl. syst. Hém. 1833. *ζῶσμα*, cingulum. **Tingidites.**



NOMINA SYSTEMATICA
GENERUM POLYGASTRICORUM,

TAM VIVENTIUM QUAM FOSSILIAM,

SECUNDUM ORDINEM ALPHABETICUM DISPOSITA, ADJECTIS AUCTORIBUS, LIBRIS IN QUIBUS REPERIUNTUR,
ANNO EDITIONIS, ETYMOLOGIA ET FAMILIIS, AD QUAS PERTINENT.

AUCTORE

L. AGASSIZ,

HIST. NAT. IN ACAD. NEOCOM. PROFESSORE.

RECOGNOVIT

C. G. EHRENBURG.

LIBRI CITATI.

- Achar.* in *Weber Beitr.* — *Acharius*, in *Weber Beiträge zur Naturgeschichte.*
- Adams* Linn. Trans. — *Adams*, in Transactions of the Linnean Society of London.
- Agardh* Consp. crit. Diat. — *Agardh* Conspectus criticus Diatomearum.
- *Syst. Alg.* — *Agardh*, Systema Algarum.
 - *Synops. Alg.* — *Agardh* Synopsis Algarum Scandinaviæ.
 - *Disp. Alg. Suec.* — *Agardh*, Dispositio Algarum Sueciæ.
 - *Flora.* — *Agardh*, in *Flora*, Regensb. botanische Zeitung.
- Baer* N. Act. Nat. Cur. — *Von Baer*, in Nova Acta Academiæ Naturæ Curiosorum.
- Baker* Empl. f. Microsc. — *Baker*, Employment for the Microscope.
- Bonnem.* (sec. *Ag.*) — *Bonnemaison*, (secundum *Agardh*).
- Bory* Dict. class. — *Bory de St.-Vincent*, in Dictionnaire classique d'Histoire naturelle.
- *Encycl. méth.* — *Bory de St.-Vincent*, in Encyclopédie méthodique.
 - *Bull. Soc. Phil.* — *Bory de St.-Vincent*, in Bulletin de la Société Philomatique.
 - *Essai Classif.* — *Bory de St.-Vincent* Essai d'une Classification des Animaux microscopiques.
 - *Rev. encycl.* — *Bory de St.-Vincent*, in Revue encyclopédique.
- Bréb.* Mém. Soc. Fal. — *Brébisson*, in Mémoires de la Société de Falaise.
- *Algues de Fal.* — *Brébisson* Algues des environs de Falaise.
 - *Consid. Diatom.* — *Brébisson* Considérations sur les Diatomées.
- Carus* N. Act. Nat. Cur. — *Carus*, in Nova Acta Academiæ Naturæ Curiosorum.
- Corda* Alman. Carlsb. — *Corda* Almanach de Carlsbad.
- Cuv.* Règn. anim. — *Cuvier* Le Règne animal etc.
- De Bl.* — *De Blainville*, in Dictionnaire des Sciences naturelles.
- Donné* Recherches etc. — *Donné*, Recherches sur la nature des Mucus.
- Drap.* — *Draparnaud* (secundum *Bory*).
- Duj.* Compt. rend. — *Dujardin*, in Comptes rendus de l'Académie des Sciences.
- *Ann. Sc. n.* (2^e S.) — *Dujardin*, in Annales des Sciences naturelles, 2^e Série.
- Edw. (M.)* Annot. Lam. — *Milne Edwards* Annotations in *Lamarck* Histoire naturelle des Animaux sans vertèbres.
- Ehr.* 1^{er} Beitr. — *Ehrenberg*, Beiträge zur Kenntniss der Organisation der Infusorien und ihrer geographischen Verbreitung, besonders in Sibirien. 1^{er} Beitrag.
- 11^{ter} Beitr. — *Ehrenberg*, Zur Erkenntniss der Organisation in der Richtung des kleinsten Raumes. Zweiter Beitrag.
 - 111^{ter} Beitr. — *Ehrenberg*, Organisation in der Richtung des kleinsten Raumes. Dritter Beitrag.
 - *Ber. d. Berl. Ak.* — *Ehrenberg*, in Berichte der Akademie der Wissenschaften zu Berlin.
 - *Infusionsth.* — *Ehrenberg* Die Infusionsthierchen, als vollkommene Organismen.
 - *Abh. Berl. Ak.* — *Ehrenberg*, in Abhandlungen der Akademie der Wissenschaften zu Berlin.
 - *Berl. Naturf. Fr.* — *Ehrenberg*, in Mittheilungen der Berliner Gesellschaft naturforschender Freunde
 - *Ber. Naturf. Jena* — *Ehrenberg*, Bericht der Versammlung der Naturforscher in Jena.
- Eschsch.* Isis — *Eschscholtz*, in *Oken* Isis.
- Gaillon* Dict. d'H. nat. — *Gaillon*, in Dictionnaire d'Histoire naturelle.
- Gmel.* Syst. Nat. — *Gmelin*, *Linnaei Systema Naturæ*, ed 13a.

- Goldf. Handb. Zool.* — *Goldfuss* Handbuch der Zoologie.
- Gray Arr. of Brit. Pl.* — *Gray* Arrangement of british Plants.
- Grev. Scott. Crypt. Fl.* — *Greville* The Scottish cryptogamic Flora.
- Hempr.* — *Hemprich* (secundum *Ehrenberg*).
- Hill Hist. of Anim.* — *Hill*, History of Animals.
- Kütz. Alg. german.* — *Kützing* Algarum germanicarum Decas etc.
- » *Linnaea* — *Kützing*, in *v. Schlechtendal* *Linnaea*.
- Lam. Anim. s. vert.* — *Lamarck* Histoire naturelle des Animaux sans vertèbres.
- » *Syst. An. s. vert.* — *Lamarck* Système des Animaux sans vertèbres.
- Leclerc Mém. Mus.* — *Leclerc*, in Mémoires du Muséum d'Histoire naturelle.
- Leuck. Versuch etc.* — *Leuckart*, Versuch einer Eintheilung der Helminthen.
- Link Abh. Berl. Ak.* — *Link*, in Abhandlungen der Akademie der Wissenschaften zu Berlin.
- Linn. Syst. Nat.* — *Car. a Linné*, Systema Naturæ.
- Lobarz. Linnaea.* — *Lobarzewski*, in *v. Schlechtendal* *Linnaea*.
- Los. Mem. di Tor.* — *Iosana*, in Memorie di Torino.
- Lyngb. Tent. Hydr. Dan.* — *Lyngbye* Tentamen Hydrophytologiæ danicæ, etc.
- Menegh. Cenni etc.* — *Meneghini*, Cenni sulla Organografia fisiologica delle Alghe.
- Meyen N. Act. Nat. Cur.* — *Meyen*, in Nova Acta Academiæ Naturæ Curiosorum.
- » *Prim. Vitæ Phæn.* — *Meyen*, De primis Vitæ Phænomenis.
- Modeer N. Schwed. Abh.* — *Modeer*, in Neue Abhandlungen der Schwedischen Akademie der Wissenschaften.
- Morr. Bull. Sc. n.* — *Morren*, in Bulletin des Sciences naturelles.
- » *Ann. Sc. n.* — *Morren*, in Annales des Sciences naturelles.
- » *Tent. Biozoogen.* — *Morren* Tentamen Biozoogen
- » *Mém. Ac. Brux.* — *Morren*, in Mémoires de l'Académie de Bruxelles.
- Müll. Verm. fluv.* — *Müller*, Vermium fluviatiliium Historia.
- » *Animalc. Inf.* — *Müller*, Animalcula Infusoria fluviatilia et marina.
- Nees N. Act. Nat. Cur.* — *Nees v. Esenbeck*, in Nova Acta Academiæ Naturæ Curiosorum.
- Nemnich Polygl. Lexic.* — *Nemnich* Polyglottenlexicon.
- Nitzsch Beitr. z. Infus.* — *Nitzsch* Beiträge zur Infusorienkunde.
- Oken Lehrb. Naturg.* — *Oken*, Lehrbuch der Naturgeschichte
- Purk et Val. Phæn. Mot. vibr.* — *Purkinje et Valentin*, De Phænomeno Motus vibratorii
- Qu. et G. Ann. Sc. n.* — *Quoy et Gaimard*, in Annales des Sciences naturelles
- Rafin. Somiol. Sicil.* — *Rafinesque* Précis de Somiologie.
- Rasp. Mém. Soc. H. n. Par.* — *Raspail*, in Mémoires de la Société d'Histoire naturelle de Paris.
- Reichenb. Zoolog.* — *Reichenbach* Zoologie.
- Ræsel Insect. Belust.* — *Ræsel* Insectenbelustigungen.
- Schrank Faun. Boic.* — *Schrank* Fauna Boica.
- » *N. Act. Nat. Cur.* — *Schrank*, in Nova Acta Academiæ Naturæ Curiosorum.
- Serres Compt. rend.* — *Serres*, in Comptes rendus de l'Académie des Sciences.
- Sommerf. (sec. Agardh)* — *Sommerfeld* (secundum *Agardh*).
- Stockh. Nereis Britan.* — *Stockhouse* Nereis
- Thien. Lehrb. Zool.* — *Thienemann*, Lehrbuch der Zoologie.
- Tiles. Wetter. Ann.* — *Tilesius*, in Wetterauer Annalen.
- Turp. Mém. Mus.* — *Turpin*, in Mémoires du Muséum d'Histoire naturelle.
- Wallr. Fl. crypt. Germ.* — *Wallroth* Flora cryptogamica Germaniæ.
- Wern. Ber. d. Berl. Ak.* — *Werneck*, in Berichte der Akademie der Wissenschaften zu Berlin.
- Wimmer Ber. d. Schles. Ges.* — *Wimmer*, in Berichte der Schlesischen Gesellschaft.



POLYGASTRICA.

- Achnanthes** Bory Dict. class. 1822. ἄχνα, lanugo; ἀνθήεις, flosculus. **Bacillaria.**
- Acinetina** Ehr. Infusionsth. 1838. Acineta. **Polygastrica.**
- Acineta** Ehr. III^{ter} Beitr. 1834. ἀκίνητος, immobilis. **Bacillaria.**
- Actiniscus** Ehr. Ber. d. Berl. Ak. 1840. ἀκτινισκός, radiolus. **Bacillaria.**
- Actinocyclus** Ehr. Ber. d. Berl. Ak. 1837. ἀκτίν, radius; κυκλός, circulus. **Bacillaria.**
- Actinophryens** Duj. Compt. rend. 1840. Actinophrys. **Acinetina.**
- Actinophrys** Ehr. I^{er} Beitr. 1830. ἀκτίν, radius; ὄφρυς, supercilium. **Enchelia.**
- Actinoptychus** Ehr. Abh. Berl. Ak. 1840. ἀκτίν, radius; πτυχή, plicatura. **Bacillaria.**
- Agmenellum** Bréb. Mém. Soc. Fal. 1839. Agmen. **Volvoctna?**
- Alcyonellae** Rasp. Mém. Soc. H. n. Par. 1827. Alcyonella. **Arcellina.**
- Allotreta** Ehr. I^{er} Beitr. 1830. ἄλλος, alius; τρητός, perforatus. **Polygastrica.**
- Amasperma** Rafn. Somiol. Sicil. 1814. ἄμα, simul; σπέρμα, semen. **Arthrodiées.**
- Amblyophis** Ehr. II^{ter} Beitr. 1832. ἀμβλύς, obtusus; ὄφις, serpens. **Astasiaca.**
- Amblyura** Ehr. I^{er} Beitr. 1830. ἀμβλύς, obtusus; ἔρα, cauda. **Vibrionia.**
- Amiba** Bory Encycl. méth. 1824. (Vid. **Amoeba.**) — **Amoebaea.**
- Amoeba** Ehr. I^{er} Beitr. 1830. ἀμοιβή, alternatio. **Amoebaea.**
- Amoebaea** Ehr. I^{er} Beitr. 1830. Amoeba. **Polygastrica.**
- Amphidiscus** Ehr. Ber. d. Berl. Ak. 1840. ἀμφί, utrinquè; δίσκος, discus. ?
- Amphileptus** Ehr. I^{er} Beitr. 1830. ἀμφί, utrinquè; λεπτός, tenuis. **Colpodea.**
- Amphimonas** Duj. Compt. rend. 1840. ἀμφί, utrinquè; μονάς, monas. **Monadina.**
- Amphipentas** Ehr. Ber. d. Berl. Ak. 1840. ἀμφί, utrinquè; πέντας, quinque. **Bacillaria.**
- Amphiprora** Ehr. Ber. d. Berl. Ak. 1841. ἀμφί, utrinquè; πρόρα, propria. **Bacillaria.**
- Amphitetras** Ehr. Ber. d. Berl. Ak. 1840. ἀμφί, utrinquè; τετράς, quadrans. **Bacillaria.**
- Amphora** Ehr. Infusionsth. 1838. Nom. propr. **Bacillaria.**

- Anaxis** Ehr. Infusionsth. 1838. à priv.; ἄξων, axis. **Bacillaria**.
- Ancyrium** Wern. Ber. d. Berl. Ak. 1841. ἄγκυρα, anchora. **Monadina**.
- Anentera** Ehr. 1^{er} Beitr. 1830. à priv.; ἔντερον, intestinum. **Polygastrica**.
- Anguillula** Müll. Animalc. Inf. 1786. Anguilla. **Vibrionia**.
- Animalcula** Hill Hist. of Anim. 1751. Animalculum. **Polygastrica** (et alia microscopica).
- Ankistrodesmus** Corda Alman. Carlsb. 1838. ἀγκίστρον, hamus; δεσμός, fascia. **Bacillaria**.
- Anopisthia** Ehr. 1^{er} Beitr. 1830. à priv.; ὀπίσθιος, posticus. **Polygastrica**.
- Anthophysis** Bory Dict. class. 1822. ἀνθος, flos; φύσις, natura. **Verticellina**.
- Aplotella** Kütz. Linnea VIII, 1833. ἀπλοτης, simplicitas. **Bacillaria**.
- Aptogonum** Ehr. Infusionsth. 1838. ἄπτω, adnecto; γῶνος, articulus. **Bacillaria**.
- Arcella** Ehr. 1^{er} Beitr. 1830. Arca. **Arcellina**.
- Arcellina** Ehr. 1^{er} Beitr. 1830. Arcella. **Polygastrica**.
- Archimedeæ** Bory Dict. class. 1822. Archimedes. **Bacillaria**.
- Aristella** Kütz. Linnea VIII, 1833. Arista. **Dinobryina**.
- Arthrodesmus** Turp. Mém. Mus. XVI, 1828. ἄρθρον, articulus; δεσμός, vinculum. **Bacillaria**.
- Arthrodia** Rafn. (Cf. Bory Dict. cl.) 1807. ἀρθρώδης, articulatus. ?
- Arthrodiæ** Bory Dict. class. 1822. Arthrodia. **Animalcula**.
- Arthronema** Eschsch. Isis, 1825. ἄρθρον, articulus; νῆμα, filum. **Colpodea**.
- Arthronia** Hill Hist. of Anim. 1751. ἄρθρον, membrum.
- Arthrotoma** Corda Alman. Carlsb. 1840. ἄρθρον, articulus; τόμος, sectura. **Bacillaria**.
- Aspidisca** Ehr. 1^{er} Beitr. 1830. ἀσπίδιση, clypeolus. **Aspidiscina**.
- Aspidiscina** Ehr. 1^{er} Beitr. 1830. Aspidisca. **Polygastrica**.
- Astasia** Ehr. 1^{er} Beitr. 1830. ἀσασία, inconstantia. **Astasiaea**.
- Astasiaea** Ehr. 1^{er} Beitr. 1830. Astasia. **Polygastrica**.
- Asteriscium** Corda Alman. Carlsb. 1839. ἀστερίσκος, asteriscus. **Bacillaria**,
- Bacillaria** Ehr. 1^{er} Beitr. 1830. Bacillum. **Polygastrica**.
- Bacillariae** Gmel. Syst. Nat. 1788. Bacillum. = **Bacillaria**,
- Bacillariées** Bory Bull. Soc. Phil. 1823. Bacillum. = **Bacillaria**,
- Bacterium** Ehr. 1^{er} Beitr. 1828. βακτήριον, bacillum. **Vibrionia**.
- Bactrella** Morr. Bull. Sc. n. XXVII, 1830. βάκτρον, baculus. **Vibrionia**.
- Berkeleya** Grev. Scot. Crypt. Fl. 1827. Dic. BERKELEY. **Bacillaria**.
- Biblarium** Ehr. Ber. d. Berl. Ak. 1843. βιβλάριον, libellus. **Bacillaria**,
- Biddulphia** Gray Arr. of Brit. Pl. 1831, Dic. BIDDULPH. **Bacillaria**.
- Binatella** Bréd. Algues de Fal. 1835. Binus. **Bacillaria**.
- Bodo** Ehr, 1^{er} Beitr. 1830. Nom. propr. **Monadina**.
- Brachysira** Kütz. Alg. german. VI, 1836. βραχὺς, brevis; σιμὰ, funis. **Bacillaria**.

- Bursaria** Müll. Verm. fluv. 1773. *Bursa*. **Trachelina.**
- Cadmus** Bory Dict. class. 1822. *Nom. mythol.* **Astasiaea.**
- Chaos** Bory Dict. class. 1832. *Nom. propr.* (pro **Chaos**).
- Calla** Wern. Ber. d. Berl. Ak. 1841. *καλλιὰ*, nidus. **Volvocina.**
- Calodesmium** Wimmer Ber. d. Sebles. Ges. 1834. *καλὸς*, pulcher; *δεσμός*, vinculum. **Bacillaria.**
- Campanella** Goldf. Handb. Zool. 1820. *Campana*. **Vorticellina.**
- Campylodiscus** Ehr. Ber. d. Berl. Ak. 1838. *καμπύλος*, flexuosus; *δίσκος*, discus. **Bacillaria.**
- Carchesium** Ehr. I^{er} Beitr. 1830. *καρχήσιον*, poculum. **Vorticellina.**
- Catotreta** Ehr. I^{er} Beitr. 1830. *κάτω*, infra; *τρητός*, perforatus. **Polygastrica.**
- Ceratidium** Ehr. Infusionsth. 1838. *κεράτιον*, corniculum. **Oxytrichina.**
- Ceratium** Schrank Naturf. xxvii, 1793. *κεράτιον*, corniculum. **Peridinaea.**
- Ceratoncis** Ehr. Ber. d. Berl. Ak. 1838. *κέρας*, cornu; *νήϊς*, navicula. **Bacillaria.**
- Cercaria** Müll. Animalc. Inf. 1786. *κέρακος*, cauda. **Polygastrica** (et *Entozoa*).
- Cercomonas** Duj. Compt. rend. 1840. *κέρακος*, cauda; *μονάς*, monas. = **Bodo.**
- Chaetoglena** Ehr. III^{er} Beitr. 1834. *χαίτη*, coma; *γλήνη*, pupilla. **Peridinaea.**
- Chaetomonas** Ehr. II^{er} Beitr. 1832. *χαίτη*, coma; *μονάς*. **Cyclidina.**
- Chaetotyphla** Ehr. III^{er} Beitr. 1834. *χαίτη*, coma; *τυφλός*, cæcus. **Peridinaea.**
- Chaos** Linn. Syst. Nat. ed. xii, 1767. *Nom. propr.* **Infusoria.**
- Chilodon** Ehr. III^{er} Beitr. 1834. *χείλος*, labium; *ὀδὸς*, dens. **Trachelina.**
- Chilomonas** Ehr. II^{er} Beitr. 1832. *χείλος*, labium; *μονάς*. **Monadina.**
- Chlamidodon** Ehr. Infusionsth. 1838. (Vid. **Chlamydodon**.) — **Euplota.**
- Chlamidomonas** Ehr. Infusionsth. 1838. (Vid. **Chlamydomonas**.) — **Volvocina.**
- Chlamydodon** Ehr. Abh. Berl. Ak. 1835. *χλαμὸς*, chlamys; *ὀδὸς*, dens. **Euplota.**
- Chlamydomonas** Ehr. III^{er} Beitr. 1834. *χλαμὸς*, chlamys; *μονάς*. **Volvocina.**
- Chlorogonium** Ehr. Abh. Berl. Ak. 1835. *χλωρὸς*, viridis; *γόγιος*, produccns. **Astasiaea.**
- Closterina** Ehr. II^{er} Beitr. 1832. *Closterium*. **Polygastrica.**
- Closterium** Nitsch Beitr. Infus. 1817. *κλωστήρ*, fusus. **Closterina.**
- Cocconcis** Ehr. Abh. Berl. Ak. 1835. *κόκκος*, coccus; *νήϊς*, navicula. **Bacillaria.**
- Cocconema** Ehr. I^{er} Beitr. 1830. *κόκκος*, coccus; *νήμα*, filum. **Bacillaria.**
- Coccludina** Bory Encycl. méth. 1825. *Coccus*. **Oxytrichina.**
- Colaclium** Ehr. III^{er} Beitr. 1834. *κόλαξ*, parasita. **Astasiaea.**
- Colepina** Ehr. II^{er} Beitr. 1832. *Coleps*. **Polygastrica.**
- Coleps** Nitsch Beitr. Infus. 1817. *κόληψ*, talus. **Colepina.**
- Colpoda** Schrank Faun. Boic. 1803. *κόλπος*, sinus; *εἶδος*, forma. **Trachelina.**
- Colpodea** Ehr. I^{er} Beitr. 1830. *Colpoda*. **Polygastrica.**
- Colpodinées** Bory Encycl. méth. 1824. *Colpoda*. **Polygastrica.**

- Colpopelta** *Corda* Alman. Carlsb. 1835. κόλπος, sinus; πέλη, pelta. **Bacillaria.**
- Condyllostoma** (*Hempr.*) *Ehr.* Abh. Berl. Ak. 1831. κόνδυλος, condylus; σόμα, os. **Enchelina.**
- Convallarina** *Bory* Dict. class. 1823. *Convallaria.* **Vorticellina.**
- Cornutella** *Ehr.* Abh. Berl. Ak. 1838. Cornu. **Polycistina.**
- Coscinodiscus** *Ehr.* Abh. Berl. Ak. 1838. κόσκινον, cribrum; δίσκος, discus. **Bacillaria.**
- Cosmarium** *Corda* Alman. Carlsb. 1835. κοσμάριον, ornamentum parvum. **Bacillaria.**
- Cothurnia** *Ehr.* II^{ter} Beitr. 1832. *Cothurnus.* **Ophrydina.**
- Craspedarium** *Hill* Hist. of Anim. 1752. κράσπεδον, limbus. **Vorticellina.**
- Craterina** *Bory* Encycl. méth. 1824. Crater. **Vorticellina.**
- Crucigenia** *Morr.* Ann. Sc. n. xx, 1830. *Cruix*; *gigno.* **Bacillaria.**
- Crumenula** *Duj.* Ann. Sc. n. (2^o S.) v, 1836. *Crumena.* = **Trachelius.**
- Crustodea** *Bory* Dict. class. 1826. *Crustaceum*; είδος, forma (*vox hybr.*). = **Polygastr.** et **Rotator.**
- Cryptoglena** *Ehr.* III^{ter} Beitr. 1834. κρυπτός, absconditus; γλήνη, ocellus. **Cryptomonadina.**
- Cryptomonadina** *Ehr.* II^{ter} Beitr. 1832. *Cryptomonas.* **Polygastrica.**
- Cryptomonas** *Ehr.* II^{ter} Beitr. 1832. κρυπτός, occultus; μονάς. **Cryptomonadina.**
- Crystallia** *Sommerf.* (sec. *Agardh*) 1831. *Crystallum.* **Bacillaria.**
- Custodiella** *Morr.* Tent. Biozoogen. 1829. *Custodia.* **Bacillaria.**
- Cyclidina** *Ehr.* II^{ter} Beitr. 1832. *Cyclidium.* **Polygastrica.**
- Cyclidium** *Müll.* Animalc. Inf. 1786. κύκλιδιον, circulus parvus. **Cyclidina.**
- Cyclotella** *Kütz.* Linnea VIII, 1833. κύκλος, cyclus. (*vox hybr.*) **Bacillaria.**
- Cymbella** *Agardh* Consp. crit. Diat. 1830. *Cymba.* **Bacillaria.**
- Cymbophora** *Kütz.* Linnea VIII, 1833. κύμβη, cymba; φορέω, fero. **Bacillaria.**
- Cyphidium** *Ehr.* Abh. Berl. Ak. 1835. κύφος, gibba. **Arcellina.**
- Cyprinaria** *Morr.* Tent. Biozoogen. 1829. *Cypris?* — *Cyprinus?* = **Bursaria.**
- Dendrella** *Bory* Encycl. méth. 1824. δένδρον, arbor (*vox hybr.*). **Bacillaria.**
- Dendrosoma** *Ehr.* Infusionsth. 1838. δένδρον, arbor; σῶμα, corpus. **Acinetina.**
- Desmidiaceae** *Ehr.* Infusionsth. 1838. *Desmidium.* **Bacillaria.**
- Desmidium** *Agardh* Synops. Alg. 1824. δεσμίδιον, vinculum parvum. **Desmidiaceae.**
- Diatoma** *Bory* Encycl. méth. 1824. διάτομος, dissectus. **Bacillaria.**
- Dicella** *Wern.* Ber. d. Berl. Ak. 1841. δίκελλα, bidens. **Trachelina.**
- Diceratella** *Bory* Encycl. méth. 1824. δις, bis; κέρας, cornu. **Colepina.**
- Dictyochea** *Ehr.* Berl. d. Berl. Ak. 1837. δίχτυον, reticulum; έχω, habeo. **Bacillaria.**
- Dicyella** *Ehr.* Infusionsth. 1838. δις, bis; κύκλος, circulus. **Bacillaria.**
- Diffugia** *Le Clerc* Mém. Mus. II, 1815. *Diffluo.* **Arcellina.**
- Digitalina** *Bory* Encycl. méth. 1824. *Digitalis.* **Vorticellina.**
- Dinobryina** *Ehr.* III^{ter} Beitr. 1834. *Dinobryon.* **Polygastrica.**

- Dinobryon** Ehr. III^{ter} Beitr. 1834. *δῖνος*, vortex; *βράνον*, muscus. **Dinobryina.**
- Dinophysis** Ehr. Abh. Berl. Ak. 1840. *δῖνος*, vortex; *φύσις*, natura. **Peridinacea.**
- Diomphala** Ehr. Ber. d. Berl. Ak. 1842. *δῖς*, bis; *ὀμφαλός*, umbilicus. **Bacillaria.**
- Diploglossa** Morr. Mém. Ac. Brux. 1841. *διπλός*, duplex; *γλῶσσα*, lingua. ?
- Diplotricha** Ehr. Infusionsth. 1838. *διπλός*, duplex; *θρίξ*, pilus. **Cryptomonadina.**
- Disceraea** Morr. Mém. Ac. Brux. 1841, *δῖς*, bis; *κεραία*, mucro. **Volvocina.**
- Discocephalus** (Hempr.) Ehr. I^{er} Beitr. 1830. *δίσκος*, discus; *κεφαλή*, caput. **Euplota.**
- Discoplea** Ehr. Ber. d. Berl. Ak. 1840. *δίσκος*, discus; *πλέος*, repletus. **Bacillaria.**
- Diselmis** Duj. Ann. Sc. n. (2^e S.) VIII, 1837. *δῖς*, bis; *σελίς*, transtrum. = **Chlamydomonas.**
- Disoma** (Hempr.) Ehr. I^{er} Beitr. 1830. *δῖς*, bis; *σῶμα*, corpus. **Enchelina.**
- Distigma** (Hempr.) Ehr. I^{er} Beitr. 1830. *δῖς*, bis; *στίγμα*, punctum. **Astasiaea.**
- Doxococcus** Ehr. I^{er} Beitr. 1830. *δόξα*, species; *κόκκος*, coccus. **Monadina.**
- Eclissa** Modcr N. Schwed. Abh. 1790. *ἐκκλίνω*, deflecto. **Vorticellina.**
- Echinella** Achar. in Weber Beitr. 1803. *Echinus*. **Bacillaria.**
- Echinellae** Ehr. Infusionsth. 1838. *Echinella*. **Bacillaria.**
- Enantiotreta** Ehr. I^{er} Beitr. 1830. *ἐναντίος*, oppositus; *τρητός*, perforatus. **Polygastrica.**
- Enchelia** Ehr. I^{er} Beitr. 1830. *ἐγγέλιος*, anguillaris. **Polygastrica.**
- Enchelys** Müll. Animalc. Inf. 1786. *ἐγγελύς*, anguilla. **Enchelia.**
- Encyonema** Kütz. Linnea VII, 1833. *ἐγκυβος*, gravidus; *νήμα*, filum. **Bacillaria.**
- Enterodela** Ehr. I^{er} Beitr. 1830. *ἐντερων*, intestinum; *δήλος*, evidens. **Polygastrica.**
- Epipyxis** Ehr. Infusionsth. 1838. *ἐπί*, super; *πίξ*, pyxis. **Dinobryina.**
- Epistomonas** Corda Alman. Carlsb. 1838. *ἐπίσταμαι* ? *μονάς*. = **Glaucoma.** — **Trachelina.**
- Epistyllis** Ehr. I^{er} Beitr. 1830. *ἐπί*, super; *σύλλ*, stipes. **Vorticellina.**
- Epithema** Bréb. Consid. Diatom. 1838. *ἐπίθημα*, operculum. **Bacillaria.**
- Epitricha** Ehr. I^{er} Beitr. 1830. *ἐπί*, super; *θρίξ*, cilium. **Polygastrica.**
- Euastrum** Ehr. II^{er} Beitr. 1832. *εὖ*, benè; *ἄστρον*, stella. **Bacillaria.**
- Eucampia** Ehr. Abh. Berl. Ak. 1840. *εὐκαμπής*, eleganter curvatus. **Bacillaria.**
- Eudorina** Ehr. II^{er} Beitr. 1832. *εὐδωρος*, largiter donatus. **Volvocina.**
- Euglena** Ehr. II^{er} Beitr. 1832. *εὐγληνος*, pulchrè ocellatus. **Astasiaea.**
- Euglypha** Duj. Compt. rend. 1840. *εὐγλυφής*, benè sculptus. **Arcellina** ?
- Eunotia** Ehr. Ber. d. Berl. Ak. 1837. *εὐνωτος*, dorso elegans. **Bacillaria.**
- Euodon** Ehr. Abh. Berl. Ak. 1834. — (Ex errore pro **Chilodon**). — **Trachelina.**
- Euploea** Ehr. Abh. Berl. Ak. 1830. *εὐπλοία*, navigatio bona. = **Euplotes.** — **Euplota.**
- Euplota** Ehr. I^{er} Beitr. 1830. *εὐπλωτος*, benè natans. **Polygastrica.**
- Euplotes** Ehr. II^{er} Beitr. 1832. *εὐπλωτής*, natator elegans. **Euplota.**
- Exilaria** Lyngb. Tent. Hydr. Dan. 1819. *Exilis*. **Bacillaria.**

- Flustrella** Ehr. Abh. Ber. Ak. 1838. *Flustra*. **Bacillaria**.
- Folliculina** Lam. Anim. s. vert. 1816. *Folliculus*. **Ophrydina**.
- Fragilaria** Lyngh. Tent. Hydr. Dan. 1819. *Fragilis*. **Bacillaria**.
- Frontonia** Ehr. Abh. Berl. Ak. 1834. *Frons*. = **Bursaria**. — **Trachelina**.
- Frustulia** Agardh Syst. Alg. 1824. *Frustulum*. **Bacillaria**.
- Furcocerca** Lam. Anim. s. vert. 1815. *Furca*; κέρκος, cauda (vox hybr.) **Astasiaea**.
- Gallonella** Bory Dict. class. 1823. *Dic. GAILLON*. **Bacillaria**.
- Gallonella** Ehr. Abh. Berl. Ak. 1833. (= **Gallonella**.) — **Bacillaria**.
- Geminella** Turp. Mém. Mus. xvi, 1828. *Geminus*. = **Tessararthra**. — **Bacillaria**,
- Girodella** Gaillon Dict. d'H. nat. 1823. *Dic. GIROD*. **Bacillaria**.
- Glaucoma** Ehr. 1^{er} Beitr. 1830. γλαύκωμα, corpusculum cærulescens. **Trachelina**,
- Gleba** Tiles. Wetter. Ann. 1814. *Nom. propr.* (Genus fictit. t. Ehr. fragmenta Acalepharum).
- Glenodinium** Ehr. Abh. Berl. Ak. 1835. γλήνη, ocellus; δίνω, vibro. **Peridinaea**.
- Glenomorum** Ehr. Infusionsth. 1838. γλήνη, ocellus; μόρον, morum. **Monadina**.
- Gleconema** Agardh Disp. Alg. Suec. 1812. γλοιός, glutinosus; νῆμα, filum. **Bacillaria**,
- Gloionema** Bory Dict. class. 1825. γλοιός, glutinosus; νῆμα, filum. **Bacillaria**.
- Gomphonema** Agardh Syst. Alg. 1824. γόμφος, cuneus; νῆμα, filum. **Bacillaria**.
- Gomphosphaeria** Kütz. Alg. German. vi, 1836. γόμφος, cuneus; σφαῖρα, globus. **Bacillaria**,
- Gonidium** Ehr. Infusionsth. 1838. γονίδιον, gonium parvum. **Bacillaria**.
- Gonium** Müll. Animalc. Inf. 1786. γωνία, angulus. **Volvocina**.
- Grammatophora** Ehr. Ber. d. Berl. Ak. 1840. γράμμα, scriptura; φορέω, fero. **Bacillaria**,
- Grammonema** Agardh Consp. crit. Diat. 1832. γράμμα, linea; νῆμα, filum. **Bacillaria**.
- Gromia** Duj. Ann. Sc. n. (2^e S.) 1836. *Groma?* **Arcellina?**
- Gyges** Bory Encycl. méth. 1824. *Nom. mythol.* **Volvocina**.
- Gymnica** Ehr. 1^{er} Beitr. 1830. *Gymnicus*. **Polygastrica**.
- Gymnozyga** Ehr. Ber. d. Berl. Ak. 1840. γυμνός, nudus; ζυγός, jugum. **Bacillaria**,
- Haematobium** Reichenb. Zoolog. 1828. αίμα, sanguis; βιώω, vivo. (= Globuli sanguinis).
- Haliomma** Ehr. Abh. Berl. Ak. 1838. ἄλς, mare; ὄμμα, oculus. **Polycistina**.
- Halmatopus** Ehr. Berl. Naturf. Fr. 1841. ἄλμα, saltus; πῆς, pes. **Euplota**.
- Heliactis** Kütz. Linnea viii, 1833. ἥλιος, sol; ἀκτίς, radius. = **Micrasterias**.
- Hellerella** Bory Dict. class. 1825. ἥλιος, sol (vox hybr.) **Bacillaria**.
- Heptasterias** Ehr. Infusionsth. 1838. ἑπτὰ, septem; ἀστέριας, stellaris. **Bacillaria**.
- Heterocarpella** Bory Dict. class. 1825. ἕτερος, varius; καρπός, fructus. **Bacillaria**.
- Heteromita** Duj. Compt. rend. 1840. ἕτερος, varius; μέτος, filum. **Monadina?**
- Hexamita** Duj. Compt. rend. 1840. ἕξ, sex; μέτος, filum. **Monadina?**
- Hexasterias** Ehr. Infusionsth. 1838. ἕξ, sex; ἀστέριας, stellatus. **Bacillaria**.

POLYGASTRICA.

- Himantidium** Ehr. Ber. d. Berl. Ak. 1840. *ιμαντίον*, lorum. **Bacillaria.**
- Himantophorus** Ehr. Infusionsth. 1838. *ιμάς*, lorum; *φορέω*, fero. **Euplota.**
- Himantopus** Müll. Animalc. Inf. 1786. *ιμάς*, lorum; *πῆς*, pes. **Euplota.**
- Hirundinella** Bory Encycl. méth. 1824. *Hirundo*. **Peridinaea.**
- Histrionella** Bory Encycl. méth. 1824. *Histrion*. (**Entozoa.**)
- Holophrya** Ehr. II^{or} Beitr. 1832. *ὄλος*, solus; *ὄφρυς*, supercilium. **Enchelia.**
- Homogènes** Cuv. Règn. anim. 1817. *Homogène*. **Polygastrica** (exceptis Vorticellis).
- Hyalotheca** Ehr. Ber. d. Berl. Ak. 1840. *ὑάλος*, crystallinus; *θήκη*, vagina. **Bacillaria.**
- Hydrolinum** Link Abh. Berl. Ak. 1820. *ὑδωρ*, aqua; *λίνον*, linum. **Bacillaria.**
- Hypsistomon** Bory Essai Classif. 1826. *ὑψις*, altus; *σώμα*, os. **Tracheina.**
- Isthmia** Agardh Consp. crit. Diat. 1832. *Isthmus*. **Bacillaria.**
- Katotreta** Ehr. I^{or} Beitr. 1830. (Vid. **Catotreta.**)
- Kerobalana** Bory Encycl. méth. 1824. *κέρας*, cornu; *βάλανος*, glans. **Vorticellina.**
- Kerona** Müll. Animalc. Inf. 1786. *κέρας*, cornu. **Oxytrichina.**
- Kiloma** Los. Mem. di Tor. 1829. ?
- Kolpoda** Müll. Verm. fluv. 1773. (Vid. **Colpoda.**) — **Colpodea.**
- Kolpodaea** Ehr. I^{or} Beitr. 1830. *Kolpoda*, = **Colpodea.**
- Kondyliostoma** Bory Encycl. méth. 1824. *κόνδυλος*, condylus; *σώμα*, os. **Enchelia.**
- Lacernata** Ehr. Infusionsth. 1838. *Lacerna*. **Bacillaria.**
- Lacrimatoria** Bory Encycl. méth. 1824. *Lacryma*. **Ophryocercina.**
- Lacrymaria** Bory Encycl. méth. 1824. *Lacryma*. **Enchelia.**
- Lagenella** Ehr. Abh. Berl. Ak. 1832. *Lagena*. **Cryptomonadina.**
- Lagenula** Ehr. II^{or} Beitr. 1831. *Lagena*. **Cryptomonadina.**
- Lamellina** Bory Encycl. méth. 1824. *Lamella*. **Monadina.**
- Leucopera** Nennich Polygl. Lexic. III, 1794. — (Ex errore pro **Leucophra.**) — **Enchelia.**
- Leucophora** Goldf. Handb. Zool. 1820. — (Ex errore pro **Leucophra.**) — **Enchelia.**
- Leucophra** Müll. Animalc. Inf. 1786. *λευκός*, albus; *ὄφρυς*, cilium. = **Leucophrys.** — **Enchelia.**
- Leucophrus** Cuv. Règn. anim. 1817. *λευκός*, albus; *ὄφρυς*, cilium. = **Leucophrys.** — **Enchelia.**
- Leucophrys** Ehr. Abh. Berl. Ak. 1831. *λευκός*, albus; *ὄφρυς*, cilium. **Enchelia.**
- Licmophora** Agardh Consp. crit. Diat. 1831. *λικμός*, ventilabrum; *φορέω*, fero. **Bacillaria.**
- Lineola** Baer N. Act. Nat. Cur. 1827. *Linea*. **Vibrionia.**
- Linza** Schrank Faun. Boic. 1803. *Nom. propr.* **Vorticellina.**
- Lithocampe** Ehr. Abh. Berl. Ak. 1838. *λίθος*, lapis; *κάμψη*, eruca. **Polycistina.**
- Lithodesmium** Ehr. Abh. Berl. Ak. 1840. *λίθος*, lapis; *δέσμων*, fasciola. **Bacillaria.**
- Loxodes** Ehr. I^{or} Beitr. 1830. *λοξός*, obliquus; *εἶδος*, forma. **Tracheina.**
- Lunulina** Bory Encycl. méth. 1834. *Lunula*. **Vibrionia.**

- Lysigonium** Link Abh. Berl. Ak. 1820. λύω, solvo; γώνιον, articulus. **Bacillaria.**
- Macrocercus** Hill Hist. of Anim. 1751. μακρός, longus; κέρκος, cauda. **Vorticellina.**
- Melanella** Bory Encycl. méth. 1824. μέλας, niger (vox hybr.). **Vibrionia.**
- Meloseira** Agardh Syst. Alg. 1824. μέλος, membrum; σειρά, catena. **Bacillaria.**
- Melosira** Agardh Consp. crit. Diat. 1832. (Vid. **Meloseira.**) — **Bacillaria.**
- Meridion** (Agardh) Bory Essai Classif. 1826. μερίδιον, particula. **Bacillaria.**
- Mesocena** Ehr. Ber. d. Berl. Ak. 1840. μέσον, medium; κενόν, vacuum. **Bacillaria.**
- Mesotrema** Corda Alman. Carlsb. 1839. μέσος, medius; τρήμα, foramen. **Bacillaria.**
- Mespilina** Bory Encycl. méth. 1824. *Mespilus*. **Vorticellina.**
- Micrasterias** Agardh Flora, 1827. μικρός, parvus; ἀστέριας, stellaris. **Bacillaria.**
- Microglena** Ehr. II^{er} Beitr. 1832. μικρός, parvus; γλήνη, papilla. **Monadina.**
- Micromega** Agardh Flora, 1827. μικρός, parvus; μέγας, magnus. **Bacillaria.**
- Microtheca** Ehr. Infusionsth. 1838. μικρός, parvus;θήκη, arca. **Bacillaria.**
- Monactinus** Corda Alman. Carlsb. 1839. μόνος, unicus; ἀκτίς, radius. **Bacillaria.**
- Monadina** Ehr. I^{er} Beitr. 1830. Monas. **Polygastrica.**
- Monas** Müll. Verm. fluv. 1773. μονάς, unitas. **Monadina.**
- Monema** Grev. Scot. Crypt. Fl. 1829. μόνος, unicus; νῆμα, filum. **Bacillaria.**
- Monocycle** Ehr. Infusionsth. 1838. μόνος, unicus; κύκλος, circulus. **Bacillaria.**
- Myrtilina** Bory Encycl. méth. 1824. *Myrtillus*. **Vorticellina.**
- Mystacodella** Bory Encycl. méth. 1824. μύσταξ, mystax (vox hybr.). **Oxytrichina.**
- Nassula** Ehr. III^{er} Beitr. 1834. *Nassa*. **Trachelina.**
- Naunema** Ehr. Infusionsth. 1838. ναῦς, navis; νῆμα, filum. **Bacillaria.**
- Navicula** Bory Dict. class. 1822. Navis. **Bacillaria.**
- Naviculacea** Ehr. Infusionsth. 1838. *Navicula*. **Bacillaria.**
- Naviculine** Turp. Mém. Mus. 1827. *Navicula*. **Bacillaria.**
- Nematoplata** Bory Dict. class. 1822. νῆμα, filum; πλατύς, planus. **Bacillaria.**
- Némazoaires** Bory Dict. class. 1827. νῆμα, filum; ζῶον, animal. **Bacillaria.**
- Nemazoones** (De Bl.) Gaillon Dict. d'H. n. 1825. νῆμα, filum; ζῶον, animal. **Bacillaria.**
- Nummulella** Carus N. Act. Nat. Cur. xiv, 1832. *Nummulus*. **Vorticellina.**
- Octasterias** Ehr. Infusionsth. 1838. ὀκτώ, octo; ἀστέριας, stellatus. **Bacillaria.**
- Odontella** Agardh Consp. crit. Diat. 1832. ὀδὸς, dens (vox hybr.) **Bacillaria.**
- Oomonades** Ehr. Infusionsth. 1838. ὄον, ovum; μονάς, monas. **Monadina.**
- Opalina** Purk. et Val. Phæn. Mot. vibr. 1835. *Opalus*. **Trachelina.**
- Opercularia** Goldf. Handb. Zool. 1820. *Operculum*. **Vorticellina.**
- Operculina** Bory Encycl. méth. 1824. *Operculum*. **Vorticellina.**
- Ophidomonas** Ehr. Ber. Naturf. Jena 1836. ὄφις, anguis; μονάς. **Cryptomonadina.**

- Ophrydia** Bory Encycl. méth. 1824. *ὄφρυδιον*, cilium parvum. **Ophrydina.**
Ophrydina Ehr. I^{er} Beitr. 1830. *Ophrydium*. **Polygastrica.**
Ophrydium Ehr. I^{er} Beitr. 1830. *ὄφρυδιον*, cilium parvum. **Ophrydina.**
Ophryocerca Ehr. II^{er} Beitr. 1832. *ὄφρυς*, supercilium; *κέρκος*, cauda. **Ophryocercina.**
Ophriocercina Ehr. II^{er} Beitr. 1832. *Ophryocerca*. **Polygastrica.**
Ophryoglena Ehr. II^{er} Beitr. 1832. *ὄφρυς*, supercilium; *γλήνη*, ocellus. **Colpodea.**
Ophthalmoplanis Bory Encycl. méth. 1824. *ὄφθαλμός*, oculus; *πλάνης*, errans. **Monadina.**
Oplarium Los. Mem. di Tor. 1829. *ὀπλάριον*, instrumentum parvum. **Bacillaria.**
Oscillaria Schrank N. Act. Nat. Cur. xi, 1826. *Oscillo*. **Bacillaria.**
Oxytricha Bory Encycl. méth. 1824. *ὄξυς*, acutus; *θρίξ*, pilus. **Oxytrichina.**
Oxytrichina Ehr. I^{er} Beitr. 1830. *Oxytricha*. **Polygastrica.**
Paltonella Kütz. Linnea viii, 1833. *παλτόν*, hasta. **Bacillaria.**
Paltonophora Kütz. Linnea viii, 1833. *παλτόν*, hasta; *φορέω*, fero. **Bacillaria.**
Pandorina Bory Encycl. méth. 1824. *Pandora*. **Volvocina.**
Pandurella Kütz. Linnea viii, 1833. *Pandura*. **Bacillaria.**
Pantotrichum Ehr. I^{er} Beitr. 1830. *πᾶς*, totus; *θρίξ*, coma. **Cyclidina.**
Paradesmus Corda Alman. Carlsb. 1835. *παρά*, præ; *δέσμος*, vinculum. **Bacillaria.**
Paramaecium Müll. Verm. fluv. 1773. (Vid. **Paramecium**.) — **Colpodea.**
Paramecium Hill Hist. of Anim. 1751. *παραμήκης*, oblongus. **Colpodea.**
Pectoralina Bory Encycl. méth. 1824. *Pectoralis*. **Volvocina.**
Pediastrum Meyen N. Act. Nat. Cur. xiv, 1829. *πέδιον*? — *ἄστρον*, stella. **Bacillaria.**
Pentasterias Ehr. Abh. Berl. Ak. 1835. *πέντε*, quinque; *ἀστέριας*, stellatus. **Bacillaria.**
Peridinaea Ehr. I^{er} Beitr. 1830. *Peridinium*. **Polygastrica.**
Peridinium Ehr. II^{er} Beitr. 1832. *περὶ*, circum; *δινέω*, vibro. **Peridinaea.**
Peripheres Carus N. Act. Nat. Cur. 1832. *περιφερής*, rotundus. **Vorticellina.**
Peritricha Bory Encycl. méth. 1824. *περὶ*, circum; *θρίξ*, coma. **Colpodea.**
Petasia Morr. Tent. Biozoogen. 1829. *πέτασος*, pileus. = **Bursaria**. — **Trachelina.**
Phacelomonas Ehr. Abh. Berl. Ak. 1835. *φάκελος*, fasciculus; *μονάς*. **Monadina.**
Phacus Nitzsch Beitr. Infus. 1816. *φακός*, lenticula. **Astasiaca.**
Pharyngoglossa Corda Alm. Carl. 1835. *φάρυγγ*, pharynx; *γλῶσσα*, lingua. = **Navicula**. — **Bacill.**
Phialina Bory Encycl. méth. 1824. *φιάλη*, phiala. **Trachelina.**
Physematium Meyen N. Act. Nat. Cur. xvi, 1834. *φύσημα*, bulla. (**Acalepha**.)
Phytosperma Meyen Prim. Vitæ Phæn. 1826. *φυτόν*, planta; *σπέρμα*, semen. (= *Particulæ pollinis plantarum*.)
Pileonella Morr. Tent. Biozoogen. 1829. *Pileus*? = **Bursaria**. — **Trachelina.**
Pinnularia Ehr. Ber. d. Berl. Ak. 1840. *Pinnula*. **Bacillaria.**
Plagiotricha Bory Encycl. méth. 1824. *πλάγιος*, obliquus; *θρίξ*, coma. **Vorticellina.**

- Pleurococcus** *Mengh.* Cenni etc. 1838. πλευρόν, latus; κόκκιος, coccus. **Desmidiaceæ.**
- Pleuronema** *Duj.* Ann. Sc. n. (2° S.) 1836. πλευρόν, latus; νῆμα, filum. **Colpodea.**
- Pleurosicyos** *Corda* Alm. Carl. 1835. πλευρόν, latus; σίκκος, cucumis. = **Closterium.** — **Closter.**
- Ploesconia** *Bory* Encycl. méth. 1824. πλοῦζω, navigo (vox hybr.). = **Euplotes.** — **Euplota.**
- Podophrya** *Ehr.* III^{ter} Beitr. 1834. πῆς, pes; ὄφρυς, cilium. **Enchelia.**
- Podosira** *Ehr.* Ber. d. Berl. Ak. 1840. πῆς, pes; σειρά, catena. **Bacillaria.**
- Podosphenia** *Ehr.* Abh. Berl. Ak. 1835. πῆς, pes; σφήν, cuneus. **Bacillaria.**
- Polyasterias** *Ehr.* Infusionsth. 1838. πολὺς, multus; ἀστρίας, stellatus. **Bacillaria.**
- Polycistina** *Ehr.* Abh. Berl. Ak. 1838. πολὺς, multus; κύστις, vesica. **Polygastrica.**
- POLYGASTRICA** *Ehr.* I^{ter} Beitr. 1830. πολὺς, multus; γαστήρ, ventriculus. (**Nomen Classis.**)
- Polysolenia** *Ehr.* Ber. d. Berl. Ak. 1840. πολὺς, multus; σωλήν, tubulus. **Closterina.**
- Polytoma** *Ehr.* II^{ter} Beitr. 1832. πολὺς, multus; τομή, segmen. **Monadina.**
- Polytomus** *Qu. et G.* Ann. Sc. n. (2° S.) vi, 1837. πολὺς, multus; τομή, segmen. (*Acalepharum fragmenta.*)
- Polytricha** *Bory* Dict. class. 1831. πολὺς, multus; θρίξ, pilus. **Colpodea.**
- Prorocentrum** *Ehr.* III^{ter} Beitr. 1834. πρῶρα, prora; κεντρον, aculeus. **Cryptomonadina.**
- Prorodon** *Ehr.* III^{ter} Beitr. 1834. πρῶρα, prora; ὄδδς, dens. **Enchelia.**
- Proteus** *Baker* Empl. f. the Micr. 1752. *Nom. mythol.* **Ophryocercina.**
- Proteus** *Ræsel* Insect. Belust. 1755. *Nom. mythol.* **Amoebæa.**
- Proteus** *Müll.* Animalc. Inf. 1786. *Nom. mythol.* **Astusæa.**
- Pseudopodia** *Ehr.* I^{ter} Beitr. 1830. ψεύδος, falsus; πῆς, pes. **Polygastrica.**
- Pseudopolypus** *Ræsel* Ins. Bel. 1755. ψεύδος, falsus; πόλυπος, polypus. = **Epistyllis.** — **Vorticell.**
- Psychodiaria** *Bory* Rev. encycl. xxviii, 1825. ψυχή, anima; δύο, duo? — (*Regn. natur. fictit.*)
- Psigmatella** *Kütz.* Linnea viii, 1832. ψῆγμα, flabellum. **Bacillaria.**
- Pyronema** *Duj.* Ann. Sc. n. (2° S.) 1836. Pyrum; νῆμα, filum (vox hybr.). **Trachelina.**
- Pyxidicula** *Ehr.* Abh. Berl. Ak. 1835. Pyxis. **Bacillaria.**
- Raphanella** *Bory* Encycl. méth. 1824. Raphanus. **Ophrydina.**
- Rhabdium** *Wallr.* Fl. crypt. Germ. 1833. ῥάβδος, bacillum. **Bacillaria.**
- Rhabdomonades** *Ehr.* Infusionsth. 1838. ῥάβδος, bacillum; μονάς. **Monadina.**
- Rhinella** *Bory* Dict. class. 1828. ῥίν, nasus. **Vorticellina.**
- Rinella** *Bory* Encycl. méth. 1824. (Vid. **Rhinella.**) — **Vorticellina.**
- Rotellina** *Serres* Compt. rend. 1836. Rota. **Bacillaria.**
- Sarcophylla** *Stockh.* Nereis Britan. 1795. σάρξ, caro; φύλλον, folium. **Bacillaria.**
- Scalprum** *Corda* Alman. Carlsb. 1835. *Nom. propr.* (malè **Scalptrum.**) = **Navicula.** — **Bacill.**
- Scelasius** *Hill* Hist. of Anim. 1751. σκῆλος, crus. **Oxytricha.**
- Scenedesmus** *Meyen* N. Act. Nat. Cur. xiv, 1829. σκηνή, scena; δεσμός, vinculum. **Bacillaria.**
- Scenodesmus** *Ehr.* Abh. Berl. Ak. 1833. σκηνή, scena; δεσμός, vinculum. **Bacillaria.**

- Schizonema** Agardh Syst. Alg. 1824. σχίζω, fido; νῆμα, filum. **Bacillaria.**
- Sigmatella** Kütz. Linnea VIII, 1833. σιγμα (vox hybr.). **Bacillaria.**
- Spermatobium** Reichenb. Zoolog. 1828. σπέρμα, semen; βίος, vita. (**Entozoa.**)
- Spermatothalus** Leuck. Versuch etc. 1827. σπέρμα, semen; θαλός, germen. (**Entozoa.**)
- Spermatozoon** Baer N. Act. Nat. Cur. 1827. σπέρμα, semen; ζῶον, animal. (**Entozoa.**)
- Spermogonia** Bonnem. (sec. Agardh) 1832. σπέρμα, semen; γένω, gigno. = **Schizonema.** — **Bacill.**
- Sphaerastrum** Meyen N. Act. Nat. Cur. XIV, 1829. σφαῖρα, sphaera; ἄστρον, stella. **Bacillaria.**
- Sphaeromonades** Ehr. Infusionsth. 1838. σφαῖρα, sphaera; μονάς. **Monadina.**
- Sphaerosira** Ehr. II^{ter} Beitr. 1832. σφαῖρα, sphaera; σειρὰ, catena. **Volvocina.**
- Sphaerozosma** Corda Alman. Carlsb. 1835. σφαῖρα, sphaera; ζῶσμα, cingulum. **Bacillaria.**
- Sphaerozoum** Meyen N. Act. Nat. Cur. 1834. σφαῖρα, sphaera; ζῶον, animal. **Volvocina?**
- Sphenella** Kütz. Linnea VIII, 1833. σφήν, cuneus (vox hybr.). **Bacillaria.**
- Sphenophora** Kütz. Linnea VIII, 1833. σφήν, cuneus; φορέω, fero. **Bacillaria.**
- Spirochaeta** Ehr. III^{ter} Beitr. 1834. σπείρα, spira; χαίτη, chorda. **Vibrionia.**
- Spirodiscus** Ehr. II^{ter} Beitr. 1832. σπείρα, spira; δίσκος, discus. **Vibrionia.**
- Spirostomum** Ehr. Abh. Berl. Ak. 1833. σπείρα, spira; στόμα, os. **Trachelina.**
- Spirulina** Bory Encycl. méth. 1824. Spirula. **Vibrionia.**
- Staurastrum** Meyen N. Act. Nat. Cur. XIV, 1829. σταυρός, crux; ἄστρον, stella. **Bacillaria.**
- Stauridium** Corda Alman. Carlsb. 1835. σταυρίδιον, crux parva. = **Micrasterias.** — **Bacillaria.**
- Stauronefs** Ehr. Ber. d. Berl. Ak. 1843. σταυρός, crux; νῆϊς, navicula. **Bacillaria.**
- Stauroptera** Ehr. Ber. d. Berl. Ak. 1843. σταυρός, crux; πτερὸν, pinna. **Bacillaria.**
- Staurosira** Ehr. Ber. d. Berl. Ak. 1841. σταυρός, crux; σειρὰ, catena. **Bacillaria.**
- Stentor** Oken Lehr. Naturg. 1815. Nom. propr. **Vorticellina.**
- Stentorina** Bory Encycl. méth. 1824. Stentor. **Vorticellina.**
- Stephanoma** Wern. Ber. d. Berl. Ak. 1841. στεφάνωμα, corona. **Volvocina.**
- Stomatella** Turp. Mém. Mus. 1829. στόμα, os. (vox hybr.) **Bacillaria.**
- Stravolaema** Bory Encycl. méth. 1824. ? = **Phialina.** — **Trachelina.**
- Strephocystis** Corda Alman. Carlsb. 1839. στρέφω, torqueo; κύστις, vesica. = **Euastrum.** — **Bacill.**
- Striatella** Agardh Consp. crit. Diat. 1832. Striatus. **Bacillaria.**
- Styllaria** (Drap.) Bory Dict. class. 1822. Stylus. **Bacillaria.**
- Stylonychia** Ehr. I^{ter} Beitr. 1830. στύλος, stylus; ὄνυχιον, uncinus. **Oxytrichina.**
- Surirella** Turp. Mém. Mus. 1829. Dic. SURIRAY. **Bacillaria.**
- Synerypta** Ehr. III^{ter} Beitr. 1834. σύν, simul; κρυπτός, occultus. **Volvocina.**
- Syncyella** Ehr. Abh. Berl. Ak. 1835. σύν, simul; κύκλος, circulus. **Bacillaria.**
- Synedra** Ehr. I^{ter} Beitr. 1830. σύνεδρος, adessor. **Bacillaria.**
- Synura** Ehr. III^{ter} Beitr. 1834. σύν, cum; ῥα, cauda. **Volvocina.**

- Syrinx** Corda Alman. Carlsb. 1835. *Nom. propr.* **Bacillaria.**
- Tabellaria** Ehr. Infusionsth. 1838. *Tabella.* **Bacillaria.**
- Temachicum** Wallr. Fl. crypt. Germ. 1833. *τεμάχιον*, frustulum. **Bacillaria.**
- Tessararthra** Ehr. Abh. Berl. Ak. 1835. *τέσσαρα*, quatuor; *ἄρθρον*, articulus. **Bacillaria.**
- Tessarthonia** Turp. Mém. Mus. xvi, 1830. *τέσσαρα*, quatuor; *ἄρθρον*, articulus. **Bacillaria.**
- Tessella** Ehr. Abh. Berl. Ak. 1835. *Nom. propr.* **Bacillaria.**
- Tetragramma** Ehr. Ber. d. Berl. Ak. 1841. *τέσσαρα*, quatuor; *γράμμα*, signum. **Bacillaria.**
- Tetrasoma** Corda Alman. Carlsb. 1839. *τέσσαρα*, quatuor; *σῶμα*, corpus. = **Anaxis.** — **Bacill.**
- Thaumas** Ehr. 1^{er} Beitr. 1830. *θαῦμα*, miraculum. **Monadina.**
- Tintinnus** Schrank Faun. Boic. 1803. *Nom. propr.* **Ophrydina.**
- Trachelina** Ehr. 1^{er} Beitr. 1830. *Trachelius.* **Polygastrica.**
- Trachelius** Schrank Faun. Boic. 1803. *τράχηλος*, collum. **Trachelina.**
- Trachelocerca** Ehr. III^{er} Beitr. 1834. *τράχηλος*, collum; *κέρκος*, cauda. **Ophryocercina.**
- Trachelomonas** Ehr. III^{er} Beitr. 1834. *τράχηλος*, collum; *μονάς.* **Cryptomonadina.**
- Trepomonas** Duj. Compt. rend. 1840. *τρέπω*, trepido; *μονάς.* **Monadina.**
- Tribulina** Bory Encycl. méth. 1824. *Tribulus.* **Oxytrichina? Euplota?**
- Triceras** Lobarz. Linnea xiv, 1840. *τρι*, tres; *κέρας*, cornu. (= **Spongia.** Auct. Ehr.) **Spongiae.**
- Triceratium** Ehr. Abh. Berl. Ak. 1840. *τρι*, tres; *κεράτιον*, corniculum. **Bacillaria.**
- Trichoda** Müll. Verm. fluv. 1773. *τριχώδης*, pilosus. **Enchelia.**
- Trichodina** Ehr. 1^{er} Beitr. 1830. *τριξ*, cilium; *δινέω*, vibro. **Vorticellina.**
- Trichodiscus** Ehr. II^{er} Beitr. 1832. *τριξ*, cilium; *δίσκος*, discus. **Enchelia.**
- Trichomonas** Ehr. Infusionsth. 1838. *τριξ*, cilium; *μονάς.* **Cyclidina.**
- Tricomonas** Donné Recherches etc. 1837. (Vid. **Trichomonas.**) — **Cyclidina.**
- Trinema** Duj. Ann. Sc. n. (2^o S.) 1836. *τρι*, tres; *νήμα*, filum. **Arcellina.**
- Triodonta** Bory Encycl. méth. 1824. *τριόδους*, tridens. ?
- Tripodiscus** Ehr. Abh. Berl. Ak. 1840. *τρίπους*, tripes; *δίσκος*, discus. **Bacillaria.**
- Tripes** Bory Encycl. méth. 1824. *τρίπους*, tripes. **Peridinaea.**
- Trochiscia** Kütz. Linnea viii, 1833. *τροχίσκος*, rotula. **Bacillaria.**
- Tubaria** Thien. Lehrb. Zool. 1828. *Tuba.* **Vorticellina.**
- Tubularia** (Schrank) Adams Linn. Trans. v, 1800. *Tubulus.* **Bacillaria.**
- Turbinella** Bory Dict. class. 1823. *Turbo.* **Vorticellina.**
- Ty** Bory Encycl. méth. 1824. (forma litteræ T). — (**Entozoa.**)
- Urceolaria** Lam. Syst. An. s. vert. 1801. *Urceolus.* **Peridinaea.**
- Urocentrum** Nitzsch Beitr. Infus. 1817. *ὄρα*, cauda; *κέντρον*, aculeus. **Vorticellina.**
- Uroglena** Ehr. III^{er} Beitr. 1834. *ὄρα*, cauda; *γλήνη*, ocellus. **Volvocina.**
- Uroleptus** Ehr. II^{er} Beitr. 1832. *ὄρα*, cauda; *λεπτός*, tenuis. **Colpodea.**

- Urostyla** Ehr. 1^{er} Beitr. 1830. ὄρα, cauda; σῦλος, stylus. **Oxytrichina.**
- Ursinella** Turp. Mém. Mus. xvi, 1828. Ursinus. **Bacillaria.**
- Uvella** Bory Encycl. méth. 1824. Uva. **Monadina.**
- Vaginaría** Bonnem. (sec. Agardh) 1830. Vagina. **Bacillaria.**
- Vaginicola** Lam. Anim. s. vert. 1816. Vagina; colo. **Ophrydina.**
- Valvularia** Goldf. Handb. Zool. 1820. Valvula. **Vorticellina.**
- Vibrio** Müll. Animalc. Inf. 1786. Vibrio. **Vibrionia.**
- Vibrionia** Ehr. 1^{er} Beitr. 1830. Vibrio. **Polygastrica.**
- Volverella** Bory Encycl. méth. 1824. Volvo (vox hybr.). **Bacillaria.**
- Volvocina** Ehr. III^{er} Beitr. 1830. Volvox. **Polygastrica.**
- Volvox** Müll. Animalc. Inf. 1786. Volvo. **Volvocina.**
- Vorticella** Müll. Verm. fluv. 1773. Vortex. **Vorticellina.**
- Vorticellida** M. Edw. Annot. Lam. 1836. Vorticella. = **Vorticellina.**
- Vorticellina** Ehr. 1^{er} Beitr. 1830. Vorticella. **Polygastrica.**
- Xanthidium** Ehr. III^{er} Beitr. 1834. ξάνθιον, lappa. **Bacillaria.**
- Ypsistoma** Bory Encycl. méth. 1831. ὕψι, altè; σῶμα, os. **Trachelina.**
- Ypsistomon** Bory Dict. class. 1831. ὕψι, altè; σῶμα, os. **Trachelina.**
- Zonites** Los. Mem. di Tor. 1829. ζωνίτης, cingulo insignis. **Bacillaria ?**
- Zoocarpa** Nees N. Act. Nat. Cur. 1823. ζῶον, animal; κάρπος, fructus. (**Algae**).
- Zoocarpées** Bory Dict. class. 1822. ζῶον, animal; κάρπος, fructus. (**Algae**).
- Zoocladium** (Hempr.) Ehr. 1^{er} Beitr. 1830. ζῶον, animal; κλάδος, ramus. **Vorticellina.**
- Zoospermes** Bory Dict. class. 1824. ζῶον, animal; σπέρμα, semen. (**Entozoa**).
- Zoothamnia** Bory Encycl. méth. 1824. ζῶον, animal; θαμνίον, ramulus. **Vorticellina.**
- Zoothamnium** Ehr. Infusionsth. 1838. ζῶον, animal; θαμνίον, ramulus. **Vorticellina.**
- Zygoceros** Ehr. Abh. Berl. Ak. 1840. ζυγός, jugum; κέρας, cornu. **Bacillaria.**
- Zygo-prisma** Ehr. Abh. Berl. Ak. 1834. ζυγός, jugum; πρίσμα, prisma. **Bacillaria.**
- Zygoxanthium** Ehr. Ber. d. Berl. Ak. 1840. ζυγός, jugum; ξάνθιον, lappa. **Bacillaria.**



NOMINA SYSTEMATICA
GENERUM ROTATORIIUM,

TAM VIVENTIUM QUAM FOSSILIIUM,

SECUNDUM ORDINEM ALPHABETICUM DISPOSITA, ADJECTIS AUCTORIBUS, LIBRIS IN QUIBUS REPERIUNTUR,
ANNO EDITIONIS, ETYMOLOGIA ET FAMILIIS, AD QUAS PERTINENT.

AUCTORE

L. AGASSIZ,

HIST. NAT. IN ACAD. NEOCOM. PROFESSORE.

RECOGNOVIT

C. G. EHRENBURG.

LIBRI CITATI.

- Baer* N. Act. Nat. Cur. — *Von Baer*, in Nova Acta Academiæ Naturæ Curiosorum.
- Bory* Encycl. méth. — *Bory de St.-Vincent*, in Encyclopédie méthodique.
- » Dict. class. — *Bory de St.-Vincent*, in Dictionnaire classique d'Histoire naturelle.
 - » Essai Classif. — *Bory de St.-Vincent*, Essai d'une Classification des Animaux Microscopiques.
- Corda* in *Weitenw.* Beitr. — *Corda*, in *Weitenw.* Beiträge z. ges. Natur- und Heilwissenschaften.
- » Alman. Carlsb. — *Corda*, in Almanach de Carlsbad,
- Cuv.* Tabl. élément. — *Cuvier*, Tableau élémentaire de l'Histoire naturelle des Animaux.
- Doyère* Ann. Sc. n. — *Doyère*, in Annales des Sciences naturelles.
- Duj.* Ann. Sc. n. — *Dujardin*, in Annales des Sciences naturelles.
- Ehr.* 1^{er} Beitr. — *Ehrenberg*, Beiträge zur Kenntniss der Organisation der Infusorien und ihrer geographischen Verbreitung, besonders in Sibirien. 1^{er} Beitrag.
- » 2^{ter} Beitr. — *Ehrenberg*, Zur Erkenntniss der Organisation in der Richtung des kleinsten Raumes. Zweiter Beitrag.
 - » 3^{ter} Beitr. — *Ehrenberg*, Organisation in der Richtung des kleinsten Raumes. Dritter Beitrag.
 - » Infusionsth. — *Ehrenberg* Die Infusionsthierchen, als vollkommene Organismen, etc.
 - » Berl. Naturf. Fr. — *Ehrenberg*, in Mittheilungen der Berliner Gesellschaft naturforschender Freunde.
 - » Abh. Berl. Ak. — *Ehrenberg*, in Abhandlungen der Berliner Akademie der Wissenschaften.
 - » Ber. Berl. Ak. — *Ehrenberg*, in Berichte der Berliner Akademie der Wissenschaften.
- Goldf.* Handb. Zool. — *Goldfuss*, Handbuch der Zoologie.
- Hempr.* et *Ehr.* — *Hemprich* et *Ehrenberg*, Symbolæ physicæ.
- Hill* Hist. of Anim — *Hill*, History of Animals.
- Lam.* Anim. s. vert. — *Lamarck* Histoire naturelle des Animaux sans vertèbres.
- Linn.* Faun. Suec. — *Linné*, Fauna Suecica.
- M. Edw.* — *Milne Edwards*, (secundum *Dujardin*).
- Morr.* Bydr. Nat. Vvet. — *Morren*, in Bydragen tot de natuurkundige Wetenschappen, etc.
- Nitzsch* Beitr. Infus. — *Nitzsch* Beiträge zur Infusorienkunde.
- Oken* Lehrb. Naturg. — *Oken*, Lehrbuch der Naturgeschichte.
- Schrank* Faun. Boic. — *Schrank* Fauna Boica.
- Schultze* Isis. — *Schultze*, in *Oken* Isis.
- Scop.* Intr. Hist. nat. — *Scopoli*, Introductio ad Historiam naturalem.
- Turp.* Dict. d'H. nat. — *Turpin*, in Dictionnaire d'Histoire naturelle.
- Wern.* Ber. Berl. Ak. — *Werneck*, in Berichte der Berliner Akademie der Wissenschaften.
- Zenk.* Gamm. Pul. H. nat. — *Zenker*, De Gammari Pulicis historia naturali.



ROTATORIA.

- Actinurus** Ehr. 1^{er} Beitr. 1830. ἀκτίν, radius; ἕρα, cauda. **Philodinaea**.
Agomphia Ehr. II^{er} Beitr. 1832. ἀ priv.; γόμφος, clavus; dens. **Rotatoria**.
Albertia Duj. Ann. Sc. n. (2^e S.) x, 1838. ? (**Rotatoria entozoa**).
Animalcula Hill Hist. of Anim. 1751. Animal. (**Rotatoria et Polygastrica**).
Anourella Bory Dict. class. 1822. ἀ priv.; ἕρα, cauda (vox hybr.) = **Anuraea**.
Anuraea Ehr. 1^{er} Beitr. 1830. ἀνοραῖος, cauda carens. **Brachionaea**.
Arctiscon Schrank Faun. Boic. III, 1804. ἀρκτος, ursus. **Tardigrada**.
Bakerina Bory Encycl. méth. 1824. Dic. BAKER. (= Larva culicis.)
Brachionaea Ehr. 1^{er} Beitr. 1830. Brachionus. **Rotatoria**.
Brachionus Hill Hist. of Anim. 1751. βραχίων, brachium. **Brachionaea**.
Brachiurus Hill Hist. of Anim. 1751. βραχύς, brevis; ἕρα, cauda. **Euchlanidota**.
Brachurus Hill Hist. of Anim. 1751. (Vid. **Brachiurus**.) — **Euchlanidota**.
Brochocerca Wern. Ber. Berl. Ak. 1841. βρόχος, laqueus; κέρκος, cauda. **Hydatinaea**.
Bursatella Turp. Dict. d'H. nat. 1828. Bursa (vox hybr.) = Ovum rotatorii.
Bursella Turp. Dict. d'H. nat. 1828. Bursa. (= Ovum rotatorii).
Callidina Ehr. 1^{er} Beitr. 1830. καλός, pulcher; δίνη, vortex. **Philodinaea**.
Cephalodella Bory Encycl. méth. 1824. κεφαλή, caput; εἶδος, forma (vox hybr.) **Hydatinaea**.
Chaetonotus Ehr. 1^{er} Beitr. 1830. χαιτη, juba; νῶτος, dorsum. **Ichthydina**.
Coclogastrica Ehr. II^{er} Beitr. 1830. κοίλος, cavus; γαστήρ, venter. **Rotatoria**.
Colurella Bory Encycl. méth. 1824. κῶλον, artus. ἕρα, cauda. = **Colurus**.
Colurus Ehr. 1^{er} Beitr. 1830. κωλή, perna; ἕρα, cauda. **Euchlanidota**.
Conochilus Ehr. III^{er} Beitr. 1834. κῶνος, conus; χεῖλος, labrum. **Oecistina**.
Coronella Goldf. Handb. Zool. 1820. Corona. **Floscularia**.
Crumena Nitzsch Beitr. Infus. 1817. Nom. propr. **Euchlanidota**.

- Crustodea** Bory Dict. class. 1826. *Crustaceum*; είδος, forma. (vox hybr.) **Rotatoria** et **Polygastr.**
- Ctenodon** Ehr. Infusionsth. 1838. κταις, pecten; ὀδὸς, dens. **Hydatinaea.**
- Cycloglena** Ehr. I^{er} Beitr. 1830. κύκλος, circulus; γλήνη, ocellus. **Hydatinaea.**
- Cyphonautes** Ehr. III^{er} Beitr. 1834. κυφός, gibbus; ναύτης, nauta. **Megalotrochaea.**
- Cystophthalmus** Corda in Weitenw. Beitr. 1836. κύσις, vesica; ὀφθαλμός, oculus. **Hydatinaea.**
- Dekinia** Morr. Bydr. Nat. Vet. 1830. δέκω, prehendo. **Hydatinaea.**
- Desmogomphia** Ehr. II^{er} Beitr. 1832. δεσμός, vinculum; γόμφος, dens. **Rotatoria.**
- Diceratella** Bory Essai Classif. 1826. δικάρατος, bicornis (vox hybr.) **Ichthydina.**
- Dicranophorus** Nitzsch Beitr. Infus. 1817. δίκρανος, furca; φορέω, fero. **Hydatinaea.**
- Diglena** Ehr. I^{er} Beitr. 1830. δις, bis; γλήνη, ocellus. **Hydatinaea.**
- Dinocharis** Ehr. I^{er} Beitr. 1830. δίνη, vortex; χάρις, suavitas. **Euchlanidota.**
- Dipodina** Ehr. Berl. Naturf. Fr. 1842. διπὸς, bipes. **Hydatinaea.**
- Distemma** Ehr. I^{er} Beitr. 1830. δις, bis; ζέμμα, infula. **Hydatinaea.**
- Diurella** Bory Dict. class. 1824. δις, bis; ἔρα, cauda (vox hybr.) **Ichthydina.**
- Emydium** Doyère Ann. Sc. n. (2^e S.) xiv, 1840. ἐμὸς, testudo. **Tardigrada.**
- Enteroplea** Ehr. I^{er} Beitr. 1830. ἐντερων, intestinum; πλέος, repletus. **Hydatinaea.**
- Eosphora** Ehr. I^{er} Beitr. 1830. ἑωσφόρος, lucifer. **Hydatinaea.**
- Epiphanes** Ehr. Abh. Berl. Ak. 1831. ἐπιφανής, perspicuus. **Hydatinaea.**
- Erythrinella** Turp. Dict. d'H. nat. 1828. ἐρυθρός, ruber (vox hybr.) = Ovum Triarthræ.
- Eucentrum** Ehr. Infusionsth. 1838. εὖ, benè; κέντρον, aculeus. **Hydatinaea.**
- Euchlanidota** Ehr. I^{er} Beitr. 1830. *Euchlanis*. **Rotatoria.**
- Euchlanis** Ehr. I^{er} Beitr. 1830. εὖ, benè; χλαμῖς, saga. **Euchlanidota.**
- Eudesma** Ehr. Infusionsth. 1838. εὖ, benè; δέσμος, fasciculus. **Hydatinaea.**
- Ezechielina** Bory Encycl. méth. 1824. *Ezechiel*. = **Rotifer.**
- Filinia** Bory Encycl. méth. 1824. *Filum*. **Hydatinaea.**
- Floscularia** Ehr. I^{er} Beitr. 1830. *Flosculus*. **Rotatoria.**
- Floscularia** Oken Lehrb. Naturg. 1815. *Flosculus*. **Floscularia.**
- Furcocerca** Bory Encycl. méth. 1824. *Furca*; κέρκος, cauda (vox hybr.) **Ichthydina.**
- Furcularia** Lam. Anim. s. vert. II, 1816. *Furcula*. **Hydatinaea.**
- Gasterodela** Ehr. II^{er} Beitr. 1832. γαστήρ, venter; δῆλος, patens. **Rotatoria.**
- Glenophora** Ehr. II^{er} Beitr. 1832. γλήνη, ocellus; φορέω, fero. **Ichthydina.**
- Gymnogomphia** Ehr. II^{er} Beitr. 1832. γυμνός, nudus; γόμφος, dens. **Rotatoria.**
- Histrionella** Bory Encycl. méth. 1824. *Histrion*. (**Entozoa.**)
- Holotrocha** Ehr. Infusionsth. 1838. ὅλος, integer; τροχός, rota. **Rotatoria.**
- Hydatina** Ehr. I^{er} Beitr. 1830. ὑδατις, hydatis. **Hydatinaea.**
- Hydatinaea** Ehr. I^{er} Beitr. 1830. *Hydatina*. **Rotatoria.**

- Hydrias** Ehr. 1^{er} Beitr. 1830. (ὕδριος) nom. mythol. **Philodinaea**.
- Ichthydina** Ehr. 1^{er} Beitr. 1830. *Ichthydium*. **Rotatoria**.
- Ichthydium** Ehr. 1^{er} Beitr. 1830. ἰχθύς, piscis. **Ichthydina**.
- Keratella** Bory Encycl. méth. 1824. κέρασ, cornu (vox hybr.). **Philodinaea**.
- Labidodon** Ehr. Infusionsth. 1838, λαβίς, forceps; ὀδός, dens. **Hydatinaea**.
- Lacinularia** Oken Lehrb. Naturg. 1815. *Lacinia*. **Floscularia**.
- Larella** Ehr. Ber. Berl. Ak. 1840. *Larus*. **Ichthydina**.
- Lecane** Nitzsch Beitr. Infus. 1817. λεκάνη, patina. **Euchlanidota**.
- Leiodina** Bory Encycl. méth. 1824. λείος, lævis; δίνη, vortex. **Hydatinaea**.
- Lepadella** Bory Encycl. méth. 1824. λεπάς, patella. **Euchlanidota**.
- Limnias** Schrank Faun. Boic. 1803. λίμνη, palus. **Floscularia**.
- Linza** Schrank Faun. Boic. 1803. *Linx*. (urbs Austr.) **Megalotrochaea**.
- Lochogomphia** Ehr. 2^{er} Beitr. 1832. λόχος, series; γόμφος, dens. **Rotatoria**.
- Lycecephalus** Corda Alman. Carlsh. 1838. λύκος, lupus; κεφαλή, caput. **Euchlanidota**.
- Macrobiotus** Schultze Isis, 1834. μακροβίωτος, diu vivens. **Tardigrada**.
- Malacostomum** Wern. Ber. Berl. Ak. 1841. μαλακός, mollis; στόμα, os. **Hydatinaea**.
- Mastigocerca** Ehr. 1^{er} Beitr. 1830. μάστιξ, flagellum; κέρκος, cauda. **Euchlanidota**.
- Megalotrocha** Bory Encycl. méth. 1824. μέγας, magnus; τροχός, rota. **Megalotrochaea**.
- Megalotrochaea** Ehr. 1^{er} Beitr. 1830. *Megalotrocha*. **Rotatoria**.
- Melicerta** Schrank Faun. Boic. 1803. μελιχέρων, favum. **Floscularia**.
- Metopidia** Ehr. 2^{er} Beitr. 1832. μετωπίδιος, frontalis. **Euchlanidota**.
- Microcodon** Ehr. 1^{er} Beitr. 1830. μικρός, parvus; κώδων, tintinnabulum. **Megalotrochaea**.
- Microscopica** Bory Enc. méth. 1824. μικρός, parvus; σκοπός, observator. (**Rotat.** et **Polygastr.**)
- Milnesium** Doyère Ann. Sc. n. (2^e S.) XIV, 1840. *Dic. MILNE EDWARDS*. **Tardigrada**.
- Monocerca** Bory Encycl. méth. 1824. μόνος, unicus; κέρασ, cauda. **Hydatinaea**.
- Monogomphia** Ehr. 2^{er} Beitr. 1832. μόνος, unicus; γόμφος, dens. **Rotatoria**.
- Monolabis** Ehr. 1^{er} Beitr. 1830. μόνος, unicus; λαβίς, forceps. **Philodinaea**.
- Monostyla** Ehr. 1^{er} Beitr. 1830. μόνος, unicus; στύλος, stylus. **Euchlanidota**.
- Monotrocha** Ehr. 1^{er} Beitr. 1830. μόνος, unicus; τροχός, rota. **Rotatoria**.
- Monura** Ehr. 1^{er} Beitr. 1830. μόνος, unicus; ἕρα, cauda. **Euchlanidota**.
- Mytilina** Bory Encycl. méth. 1824. *Mytilus*. **Hydatinaea**.
- Nerops** Ehr. 1^{er} Beitr. 1830. νώροψ, visu nobilis. **Hydatinaea**.
- Notcus** Ehr. 1^{er} Beitr. 1830. νωτός, in dorso gerens. **Brackionaea**.
- Notommata** Ehr. 1^{er} Beitr. 1830. νώτος, dorsum; ὄμμα, oculus. **Hydatinaea**.
- Oecistes** Ehr. 3^{er} Beitr. 1834. οἰκιστής, ædificator. **Oecistina**.
- Oecistina** Ehr. 3^{er} Beitr. 1834. *Oecistes*. **Rotatoria**.

- Otoglena** Ehr. Abh. Berl. Ak. 1835. οὖς, auris; γλήνη, oculus. **Hydatinaea**.
- Phacus** Nitzsch Beitr. Infus. 1817. φακός, lenticula. **Euchlanidota**.
- Philodina** Ehr. 1^{er} Beitr. 1830. φίλος, amicus; δίνη, vortex. **Philodinaea**.
- Philodinaea** Ehr. 1^{er} Beitr. 1830. Philodina. **Rotatoria**.
- Pleurotrocha** Ehr. 1^{er} Beitr. 1830. πλευρόν, latus; τροχός, rota. **Hydatinaea**.
- Polyarthra** Ehr. III^{er} Beitr. 1834. πολὺς, multus; ἄρθρον, membrum. **Hydatinaea**.
- Polygomphia** Ehr. II^{er} Beitr. 1832. πολὺς, multus; γόμφος, dens. **Rotatoria**.
- Polytrocha** Ehr. 1^{er} Beitr. 1830. πολὺς, multus; τροχός, rota. **Rotatoria**.
- Proboscidia** Bory Encycl. méth. 1824. Proboscis. **Brachionaea**.
- Pterodina** Ehr. 1^{er} Beitr. 1830. πτερόν, ala; δίνη, vortex. **Brachionaea**.
- Ptygura** Ehr. II^{er} Beitr. 1832. πτύξ, ruga; ἄρα, cauda. **Ichthydina**.
- Rattulus** Lam. Anim. s. vert. II, 1816. Rattus. **Hydatinaea**.
- Ratulus** Bory Encycl. méth. 1824. (pro **Rattulus**.) —
- Rhynchopogon** Wern. Abh. Berl. Ak. 1841. ῥύγχος, rostrum; πάγων, barba. **Hydatinaea**.
- Rotaria** Scop. Intr. Hist. nat. 1777. Roto. = **Rotifer**.
- ROTATORIA** Ehr. 1^{er} Beitr. 1830. Roto. (**Nomen Classis**.)
- Rotifer** Cuv. Tabl. élément. 1798. Rota; fero. **Philodinaea**.
- Rotiferae** Bory Dict. class. 1828. Rotifer. **Microscopica**.
- Rotiferes** Lam. Anim. s. vert. 1816. Rotifer. (**Polypes**).
- Salpina** Ehr. 1^{er} Beitr. 1830. Salpa. **Euchlanidota**.
- Scaridium** Ehr. 1^{er} Beitr. 1830. σκαρίς, vermiculus. **Hydatinaea**.
- Schizotrocha** Ehr. 1^{er} Beitr. 1830. σχίζω, lacinio; τροχός, rota. **Rotatoria**.
- Siliquella** Bory Dict. class. 1822. Siliqua. **Brachionaea**.
- Silurella** Bory Encycl. méth. 1824. Silurus. (= Cyclopius pullus).
- Siphonostoma** Zenk. Gamm. Pul. H. nat. . . . σίφων, tubus; σόμα, os. = **Rotifer**.
- Sorotrocha** Ehr. Infusionsth. 1838. σωρός, acervus; τροχός, rota. **Rotatoria**.
- Spermatozoon** Baer N. Act. Nat. Cur. XIII, 1827. σπέρμα, semen; ζῶον, animal. **Euchlanidota**.
- Squamella** Bory Encycl. méth. 1824. Squama. **Euchlanidota**.
- Squatinaella** Bory Encycl. méth. 1824. Squatina. **Euchlanidota**.
- Stephanoceros** Ehr. II^{er} Beitr. 1832. στέφανος, corona; κέρας, cornu. **Floscularia**.
- Stephanopina** Ehr. 1^{er} Beitr. 1830. Stephanops. **Euchlanidota**.
- Stephanops** Ehr. 1^{er} Beitr. 1830. στέφανος, corona; ὄψ, oculus. **Euchlanidota**.
- Synantherina** Bory Encycl. méth. 1824. σύν, simul; ἀνθηρός, floescens. **Floscularia**.
- Synchaeta** Ehr. II^{er} Beitr. 1832. σύν, simul; χαίτη, juba. **Hydatinaea**.
- Systolides** (M. Edw.) Duj. Ann. Sc. n. (2^e S.) X, 1838. συστολή, contractio. = **Rotatoria**.
- Testudinella** Bory Dict. class. 1824. Testudo. **Brachionaea**.

BOTATORIA.

5

- Tardigrada** Doyère Ann. Sc. n. (2^e S.) xiv, 1840. *Tardigradus*. **Rotatoria.**
- Tetrasiphon** Ehr. Ber. Berl. Ak. 1840. τέσσαρα, quatuor; σίφων, tubulus. **Hydatinaea.**
- Theorus** Ehr. 1^{er} Beitr. 1830. θεωρός, spectator. **Hydatinaea.**
- Trachelocystica** Ehr. 2^{er} Beitr. 1832. τράχηλος, collum; κύστις, vesica. **Rotatoria.**
- Trachelogastrica** Ehr. 2^{er} Beitr. 1832. τράχηλος, collum; γαστήρ, venter. **Rotatoria.**
- Triarthra** Ehr. 2^{er} Beitr. 1832. τρεῖς, tres; ἄρθρον, membrum. **Hydatinaea.**
- Tricalama** Bory Dict. class. 1822. τρεῖς, tres; καλάμη, stipula. **Brachionaea.**
- Trichocerca** Lam. Anim. s. vert. II, 1816. θριξ, pilus; κέρκος, cauda. **Hydatinaea.**
- Trichocerca** Bory Encycl. méth. 1824. θριξ, pilus; κέρκος, cauda. **Euchlanidota.**
- Trichotria** Bory Dict. class. xviii, 1831. θριξ, pilus; τρεῖς, tres. = **Dinocharis.**
- Trinella** Bory Encycl. méth. 1824. *Trinus*. ?
- Triophthalmus** Ehr. Infusionsth. 1838. τρεῖς, tres; ὀφθαλμός, oculus. **Hydatinaea.**
- Tubicolaria** Lam. Anim. s. vert. II, 1816. *Tubus*; *colo*. **Floscularia.**
- Tubipora** Linn. Faun. Suec. 1761. *Tubus*; *porus*. **Brachionaea.**
- Typhlina** Hempr. et Ehr. 1^{er} Beitr. 1830. τυφλός, caecus. **Philodinaea.**
- Vaginarla** Schrank Faun. Boic. 1803. *Vagina*. **Hydatinaea.**
- Virgulina** Bory Encycl. méth. 1824. *Virgula*. **Euchlanidota.**
- Zoobotryon** Hempr. et Ehr. 1^{er} Beitr. 1830. ζῷον, animal; βότρυς, racemus. (**Halcyonellea.**)
- Zygogomphia** Ehr. 1^{er} Beitr. 1830. ζυγός, jugum; γάμος, dens. **Rotatoria.**
- Zygotrocha** Ehr. 1^{er} Beitr. 1830. ζυγός, jugum; τροχός, rota. **Rotatoria.**



AGASSIZ

NOMENCLATOR ZOOLOGICUS.



FASCICULUS IV.

CONTINENS

CRUSTACEA ET VERMES I. E. ENTOZOA, TURBELLARIA ET ANNULATA.

NOMINA SYSTEMATICA
GENERUM CRUSTACEORUM,

TAM VIVENTIUM QUAM FOSSILIIUM,

SECUNDUM ORDINEM ALPHABETICUM DISPOSITA, ADJECTIS AUCTORIBUS, LIBRIS IN QUIBUS REPERIUNTUR,
ANNO EDITIONIS, ETYMOLOGIA ET FAMILIIS, AD QUAS PERTINENT.

AUCTORE

L. AGASSIZ,

HIST. NAT. IN ACAD. NEOCOM. PROFESSORE.

RECOGNOVIT

H. BURMEISTER.

LIBRI CITATI.

- Aldrov.* De ceter. Anim. exsang. — *Ulyssis Aldrovandi*, De reliquis Animalibus exsanguibus, libri quatuor.
- Agass.* in *Müll. Archiv.* — *Agassiz*, in *Müller's Archiv für Anatomie, Physiologie, etc.*
- Aud.* Ann. Soc. Ent. Fr. — *Victor Audouin*, in *Annales de la Société Entomologique de France.*
- » et *M. Edw.* Ann. Sc. n. — *Victor Audouin et Milne Edwards*, in *Annales des Sciences naturelles.*
- Bell* Proc. Zool. Soc. Lond. — *Bell*, in *Proceedings of the Zoological Society of London.*
- Bosc* Hist. n. Crust. — *Bosc*, Histoire naturelle des Crustacés; faisant suite au Buffon de *Castel*
- Brandt* Consp. Mon. Crust. — *Brandt*, Conspectus Monographiæ Crustaceorum oniscodorum etc.
- » Consp. Mon. Onisc. — *Brandt*, Conspectus Monographiæ Crustaceorum oniscodorum etc.
- Broder.* Proc. Geol. Soc. — *Broderip*, in *Proceedings of the Geological Society of London.*
- Brong.* Crust. foss. — *Alex. Brongniart*, Histoire naturelle des Crustacés fossiles, etc.
- » Mém. Mus. — *Ad. Brongniart*, in *Mémoires du Museum d'Histoire naturelle.*
- Bronn* Leth. geogn. — *Bronn*, Lethæa geognostica, oder Abbildungen und Beschreibung der für die Gebirgs-Formationen bezeichnendsten Versteigerungen.
- Brug.* Encycl. méth. — *Bruguère*, in *Encyclopédie méthodique.*
- Brunnich* Entomol. — *Brunnich*, Entomologia sistens Insectorum tabulas systematicas.
- » N. Mém. Soc. R. D. — *Brunnich*, in *Nouveaux Mémoires de la Société Royale du Danemarck.*
- Burm.* Act. Ac. N. C. — *H. Burmeister*, in *Nova Acta physico-medica Academiæ Cesariæ Leopoldino-Carolinæ Naturæ curiosorum.*
- » Cirriped. — *H. Burmeister*, Beiträge zur Naturgeschichte der Rankenfüsser (Cirripedia).
- » Naturg. — *H. Burmeister*, Handbuch der Naturgeschichte.
- » Zool. Atlas. — *H. Burmeister*, Zoologischer Atlas.
- Cuv.* Règn. Anim. — *Cuvier*, Le Règne animal distribué d'après son organisation.
- » Leç. d'An. comp. — *Cuvier*, Leçons d'Anatomie comparée.
- Dalm.* Palæad. — *Dalman*, Ueber die Palæaden oder die sogenannten Trilobiten.
- Davila* — *Davila*, Catalogue systématique et raisonné des Curiosités de la nature et de l'art, etc.
- De Bl.* Man. Malac. — *De Blainville*, Manuel de Malacologie et de Conchyliologie, contenant une histoire abrégée de cette partie de la Zoologie.
- » Malac. — *De Blainville*, Manuel de Malacologie et de Conchyliologie, etc.
- » Bull. Soc. Philom. — *De Blainville*, in *Nouveau Bulletin des Sciences par la Société Philomatique de Paris.*
- » Dict. Sc. n. — *De Blainville*, in *Dictionnaire des Sciences naturelles.*
- » Journ. de Phys. — *De Blainville*, in *Journal de Physique.*

- De Haan* Faun. Jap. — *De Haan*, Fauna Japonica.
- De Kay* Ann. Lyc. New-York. — *De Kay*, in Annals of the Lyceum of the Natural History of New-York.
- De Koninck* Mém. Acad. Brux. — *De Koninck*, in Mémoires de l'Académie Royale de Bruxelles.
- De la Roche* Bull. Soc. Phil. — *De la Roche*, in Nouveau Bulletin des Sciences par la Société Philomatique de Paris.
- Desm.* Crust. foss. — *Desmarest*, Histoire naturelle des Crustacés fossiles, etc.
- Crust. — *Desmarest*, Histoire naturelle des Crustacés fossiles, etc.
- Dufr.* Rev. Zool. — *Dufrenoy*, in Revue Zoologique par la Société Cuvérienne.
- Dum.* Zool. analyt. — *Duméril*, Zoologie analytique, ou Méthode naturelle de classification naturelle des Animaux.
- Eaton* Geol. Text-book. — *Eaton*, Geological Text-book.
- Eichw.* De Trilob. Obs. geogn. zool. — *Eichwald*, Geognostico-zoologica per Inghiam marisque Baltici provincias necnon de Trilobitis Observationes.
- Fabr.* Ent. Syst. — *Fabricius*, Entomologia systematica emendata et aucta.
- Ent. Syst. Suppl. — *Fabricius*, Supplementum Entomologiæ systematicæ.
- Suppl. Ent. Syst. — *Fabricius*, Supplementum Entomologiæ systematicæ.
- (*Fabr.*) Mag. Zool. a. Bot. — (*Fabricius*), Magazine of Zoology and Botany.
- Geoffr.* Hist. d. Ins. — *Geoffroy, St.-Hilaire*, Histoire abrégée des Insectes.
- Goldf.* Act. Ac. N. C. — *Goldfuss*, in Nova Acta physico-medica Academiæ Cesariæ Leopoldino-Carolinæ Naturæ Curiosorum.
- Gray* Ann. of Phil. — *Gray*, in Annals of Philosophy.
- Spicil. zool. — *Gray*, Spicilegia zoologica.
- Green* Monog. of Trilob. — *Green*, Monography of the Trilobites of North-America.
- Gronov.* Zoophyl. — *Gronovius*, Zoophylacium gronovianum.
- Gazophyl. — *Gronovius*, Gazophylacium.
- Guér.* Rev. Zool. — *Guérin-Méneville*, in Revue Zoologique par la Société Cuvérienne.
- Mag. Zool. — *Guérin-Méneville*, in Magasin de Zoologie.
- Ann. Soc. Ent. Fr. — *Guérin-Méneville*, in Annales de la Société Entomologique de France.
- Ann. Sc. n. — *Guérin-Méneville*, in Annales Sciences naturelles.
- Mém. Soc. d'Hist. n. — *Guérin-Méneville*, in Mémoires de la Société d'Histoire naturelle de Paris.
- Mém. Mus. — *Guérin-Méneville*, in Mémoires du Museum d'Histoire naturelle.
- Herm.* Mém. aptérol. — *Hermann*, Mémoires aptérologiques.
- H. v. Meyer* Foss. Krebs. — *Hermann von Meyer*, Neue Gattungen fossiler Krebse etc.
- in *Leonh. u. Br. Jahrb.* — *Hermann von Meyer*, in Neues Jahrbuch für Mineralogie, Geognosie, Geologie und Petrefactenkunde von *Leonhard* und *Bronn*.
- Jahrb. für Min. — *Hermann von Meyer*, in Neues Jahrbuch für Mineralogie etc.
- Johnst.* Edinb. Phil. Journ. — *Johnston*, in Edinburgh philosophical Journal.
- Mag. Zool. a. Bot. — *Johnston*, in Magazine of Zoology and Botany.
- Keferst.* Geogn. Deutsch. — *Keferstein*, Deutschland geognostisch-geologisch dargestellt mit Karten und Durchschnittszeichnungen erläutert.
- King* Zool. Journ. — *King*, in Zoological Journal.
- Klein* Tent. meth. Ostracolog. — *Klein*, Methodus ostracologica.
- Summa Dubior. — *Klein*, Summa Dubiorum circa classes Quadrupedum et Amphibiorum Linnæi.
- König* Icon. sect. — *König*, Icones sectiles.
- Kroyer* Naturh. Tidssk. — *Kroyer*, in Tijdschrift voor Natuurlijke Geschiednis.

- Kroyer*, Grönl. Amph. — *Kroyer*, Grönlands Amphipoder Besekreven.
- Lam. Syst. An. s. vert.* — *Lamarck*, Système des Animaux sans vertèbres.
- Anim. s. vert. — *Lamarck*, Histoire naturelle des Animaux sans vertèbres.
- Latr. Fam. nat.* — *Latreille*, Familles naturelles du Règne animal.
- Préc. caract. gen. — *Latreille*, Précis des caractères génériques des Insectes.
 - Cours d'Entom. — *Latreille*, Cours d'entomologie.
 - Gen. Crust. et Insect. — *Latreille*, Genera Crustaceorum et Insectorum.
 - Gen. — *Latreille*, Genera Crustaceorum et Insectorum.
 - Hist. n. Crust. — *Latreille*, Histoire naturelle des Crustacés et des Insectes faisant suite au Buffon de Sonnini.
 - N. Dict. d'Hist. nat. — *Latreille*, in Nouveau Dictionnaire d'Histoire naturelle.
 - Encycl. — *Latreille*, in Encyclopédie méthodique.
 - Crust. et Insect. — *Latreille*, Histoire naturelle des Crustacés et des Insectes.
 - Règn. an. — *Latreille*, in *Cuvier* Le Règne animal distribué d'après son organisation.
 - *Cuv. Règn. anim.* — *Latreille*, in *Cuvier* Le Règne animal distribué d'après son organisation.
- Leach Zool. Journ.* — *Leach*, in Zoological Journal.
- J. d. Phys. — *Leach*, in Journal de Physique.
 - Cirrip. Journ. d. Phys. — *Leach*, in Journal de Physique. — Cirripedia.
 - Edinb. Encycl. — *Leach*, in *Brewster's* Edinburgh Encyclopedia.
 - Malac. Pod. Brit. — *Leach*, Malacostraca Podophthalma Britanniae, or description of the british species of Crabs etc.
 - Trans. Linn. Soc. Lond. — *Leach*, in Transactions of the Linnean Society of London.
 - Zool. Misc. — *Leach*, Zoological Miscellany.
 - Dict. Sc. n. — *Leach*, in Dictionnaire des Sciences naturelles.
 - Linn. Tr. — *Leach*, in Transactions of the Linnean Society of London.
 - Coll. M. Brit. — *Leach* (Msc.), in Collectionibus Musei britannici.
 - *Voy. de Turkey, etc.* — *Leach*, in *Voyage of Cap. Turkey*.
 - Msc. (Mus. Paris) — *Leach* (Msc.), in Muséum de Paris.
- Linn. Syst. Nat.* — *Linné*, Systema Naturæ.
- Fann. Suec. — *Linné*, Fauna suecica.
 - Act. Ac. Holm. — *Linné*, Acta Academiæ Holmiæ.
- List. Hist. Conchyl.* — *Lister*, Historia sive Synopsis methodica Conchyliorum.
- Lowen Zoolog. Bidrag.* — *Lowen*, in Vetenskaps-Academiens Handlingar.
- Lhwyd Icon. Lith. brit. Epist.* — *Lhwyd*, Lithophylacii britannici Ichnographia.
- Mac L. Illustr. Zool.* — *Mac Leay*, Illustrations of the Zoology of South-Africa.
- Ill. Zool. S. Afr. — *Mac Leay*, Illustrations of the Zoology of South-Africa.
- M. Edw. Crust. Suit. à Buff.* — *Milne Edwards*, Histoire naturelle des Crustacés, comprenant l'anatomie, la physiologie et la classification de ces animaux, faisant partie des nouvelles Suites à Buffon.
- Ann. Sc. n. — *Milne Edwards*, in Annales des Sciences naturelles.
 - Ann. Soc. Ent. — *Milne Edwards*, in Annales de la Société Entomologique de France.
 - Dict. Class. — *Milne Edwards*, in Dictionnaire classique d'histoire naturelle.
 - *Lam. 2^e édit.* — *Milne Edwards*, in *Lamarck* Histoire naturelle des animaux sans vertèbres, deuxième édition avec annotations par *Milne Edwards*.
 -  Annot. *Lam.* — *Milne Edwards*, in *Lamarck* Histoire naturelle des animaux sans vertèbres etc.

- Müll.* Entomotr. — *O. Fr. Müller*, Entomostraca seu Insecta testacea quæ in aquis Danicæ et Norwegiæ reperit.
- Münst.* Beitr. Petref. — *Georg Graf zu Münster*, Beiträge zur Petrefactenkunde etc.
- Murch.* Sil. Syst. — *Roderick Impey Murchison*, The Silurian system founded on geological Researches etc.
- Nordm.* Mikrog. Beitr. — *Alexander v. Nordmann*, Mikrographische Beiträge zur Naturgeschichte der wirbellosen Thiere.
- Oken* Naturgesch. — *Oken*, Allgemeine Naturgeschichte für alle Stände.
- » Lehrb. d. Naturg. — *Oken*, Lehrbuch der Naturgeschichte.
 - » Zoolog. — *Oken*, Handbuch der Zoologie.
- Olfers* Mag. Naturf. Berl. — *d'Olfers*, in Magazin der Naturforschenden Freunde in Berlin.
- Owen et Ross* Voy. etc. App. — *Owen et Ross*, Appendix ad Capt. *Ross* Voyage.
- Pander* Beitr. Geogn. Russl. — *Pander*, Beiträge zur Geognosie Russlands.
- Pearce* Proc. Geol. Soc. Lond. — *Pearce*, in Proceedings of the Geological Society of London.
- Penny* Cycloped. — The Penny Cyclopedia of the Society for the Diffusion of useful Knowledge.
- Philipp. Wieg.* Archiv. — *Philippi*, in *Wiegmann's Archiv für Naturgeschichte*.
- Prév.* Journ. de Phys. — *Prévost*, in Journal de Physique.
- Raf. Préc.* Découv. sémiol. — *Rafinesque-Schmalz*, Précis des Découvertes sémiologiques.
- » Ann. of Nat. H. — *Rafinesque-Schmalz*, in Annals and Magazine of Natural History, etc.
- Ranz.* Mem. di Stor. nat. — *Ranzani*, Memorie di Storia naturali.
- Rathke* Faun. Krym. — *Rathke*, Beiträge zur Fauna der Krym, in Mémoires des Savans étrangers de St. Pétersbourg. Tom. III.
- Risso* Crust. de Nice. — *Risso*, Histoire naturelle des Crustacés des environs de Nice.
- » Hist. n. Eur. mérid. — *Risso*, Histoire naturelle des principales productions de l'Europe méridionale et particulièrement de celles des environs de Nice et des Alpes maritimes.
 - » Europ. mér. — *Risso*, Histoire naturelle des principales productions de l'Europe méridionale, etc.
- Rond.* Hist. des Poiss. — *Rondelet*, Libri de Piscibus.
- Rouss. de Vaux.* Ann. Sc. n. — *Roussel-de-Vauzème*, in Annales des Sciences naturelles.
- Rüpp.* Beschr. Abb. v. 24 Art. — *Edouard Rüppell*, Beschreibung und Abbildung von 24 Arten kurzschwanzigen Krabben als Beitrag zur Naturgeschichte des Rothen Meeres.
- Roux* Crust. Médit. — *Roux*, Crustacés de la Méditerranée et de son littoral.
- » Crust. — *Roux*, Crustacés de la Méditerranée et de son littoral.
 - » Monogr. Salicoq. — *Roux*, Mémoires sur les Salicoques.
 - » Mém. Salicoq. — *Roux*, Mémoires sur les Salicoques.
- Sander-R.* Man. d'Hist. nat. Moll. — *Sander-Rang*, Manuel de l'Histoire naturelle des Mollusques et de leurs coquilles.
- Sav.* Journ. de Phys. — *Savigny*, in Journal de Physique.
- » Desc. Eyp. Crust. — *Savigny*, in Description de l'Egypte. — Crustacés.
 - » Mem. An. s. vert. — *Savigny*, Mémoires sur les animaux sans vertèbres.
- Say* Journ. Ac. Philad. — *Say*, in Journal of the Academy of Natural Sciences of Philadelphia.
- » Ac. Philad. — *Say*, in Journal of the Academy of Natural Sciences of Philadelphia.
- Schäff.* Abhand. v. Insect. — *Schäffer*, Abhandlungen von Insecten.
- Schloth.* Petrefact. — *Von Schlotheim*, Die Petrefactenkunde auf ihrem jetzigen Standpunkte etc.
- » Petref. Nachtr. — *Von Schlotheim*, Die Petrefactenkunde etc. Nachtrag.
- Schum.* Essai d'un nouv. Syst. — *Schuhmacher*, Essai d'un nouveau système des habitations des Vers testacés.
- » Ess. Nouv. Classif. Moll. — *Schuhmacher*, Essai d'une nouvelle classification des Mollusques.
- Scouler*, Edinb. J. of N. Sc. — *Scouler*, Edinburgh Journal of Natural Science.

LIBRI CITATI.

VII

Sow. Gen of Shells. — *Sowerby*, Genera of Shells.

• *Zool. Journ.* — *Sowerby*, in Zoological Journal.

(*Sow.*) Penny Cyclop. — (*Sowerby*), in Penny Cyclopædia of the Society for the Diffusion of useful Knowledge.

Strauss Mém. Mus. — *Strauss-Dürckheim*, in Mémoires du Muséum d'Histoire naturelle.

• *Mus. Senckenb.* — *Strauss-Dürckheim*, in Museum Senckenbergianum.

Templ. Trans. Ent. Soc. — *Templeton*, in Transactions of the Entomological Society of London.

Thomps. Zool. Research. — *Thompson*, Zoological Researches in Java.

Wahlenb. Mém. Ups. — *Wahlenberg*, in Acta Societatis regię scientiarum Upsalensis.

Wieg. Hand. d. Zool. — *Wiegmann*, Handbuch der Zoologie.

Zenker Beitr. Naturg. etc. — *Zenker*, Beiträge zur Naturgeschichte der Urwelt.

— CHRON —

CRUSTACEA.

- Absia** Leach Zool. Journ. III, 1828. *Nom. propr. Cirripedia.*
- Acamptosomata** Leach J. d. Phys. LXXXV, 1817. ἀκαμπτος, inflexibilis; σῶμα, corpus. **Cirriped.**
- Acanthodes** De Haan Faun. Japon. Dec. II, 1835. ακανθώδης, spinosus. **Decap. brachyura.**
- Acanthonyx** Latr. Règn. an. IV, 1829. ἄκανθα, aculeus; ὄνυξ, unguis. **Decapoda brachyura.**
- Acanthonotus** Owen et Ross Voy. etc. App. II. ἄκανθα, aculeus; νῶτος, dorsum. **Amphipoda.**
- Acanthopus** De Haan Faun. Jap. Dec. II, 1835. ἄκανθα, spina; πῆς, pes. **Decap. brachyura.**
- Acanthosoma** Owen et Ross Voy. etc. App. II. ἄκανθα, aculeus; σῶμα, corpus. **Amphipoda.**
- Acasta** Leach Edinb. Encycl. III, 1811. *Nom. propr. Cirripedia.*
- Acerina** Rafin. Préc. Découv. sémiol. 1814. *Nom. propr. Isopoda.*
- Acetes** M. Edw. Ann. Sc. n. XIX, 1830. **Decapoda macrura.**
- Achaeus** Leach Malac. Pod. Brit. XVI, 1820. ἀχαιός, (nom. propr.) **Decapoda brachyura.**
- Achelous** De Haan Faun. Japon. Dec. II, 1835. *Nom. mythol. Decapoda brachyura.*
- Achtheres** Nordm. Mikrog. Beitr. II, 1832. ἀχθηρής, molestus. **Parasita.**
- Actaea** De Haan Faun. Japon. Dec. II, 1835. *Nom. propr. Decapoda brachyura.*
- Adna** Leach Zool. Journ. III, 1828. *Nom. propr. Cirripedia.*
- Aega** Leach Trans. Linn. Soc. Lond. XI, 1815. αἶγα, capra. **Isopoda.**
- Aeger** Münst. Beitr. Petraf. II, 1839. *Nom. propr. Decapoda macrura.*
- Aegle** De Haan Faun. Japon. Dec. II, 1835. ἀγλή, splendor. **Decapoda brachyura.**
- Aeglea** Leach Dict. Sc. n. XVIII, 1820. ἀγλή, splendor. **Decapoda anomoura.**
- Aerope** Leach Edinb. Encycl. VII, 1813. *Nom. mythol. Amphipoda.*
- Aethon** Kroyer Naturh. Tidssk. I. *Nom. mythol. Parasita.*
- Aglaope** Rafin. Préc. Déc. sémiol. 1814. ἀγλαός, magnificus; ὀπή, foramen. **Decapoda macrur.**
- Agnathus** Brongn. Crust. foss. 1822. α priv. γνάθος, gena. **Trilobites.**
- Agnostus** Brongn. Crust. foss. 1822. α priv. γνωστός, cognitus. **Trilobites.**

- Albunea** Fabr. Suppl. Ent. Syst. 1798. *Nom. mythol.* **Decapoda anomoura.**
- Alclope** Rafin. Préc. Déc. sémiol. 1814. ἀλκλή, fortitudo; ὀπέω, specto. **Decapoda macrura.**
- Alepas** Sander R. Man. d'Hist. nat. Moll. 1829. α priv. λεπὰς, concha. **Cirripedia.**
- Allbrotus** M. Edw. Crust. Suit. à Buff. III, 1840. ἀλλβρωσ, mare corrosus. **Amphipoda.**
- Alima** Leach Journ. de Phys. 1818. ἄλιμος, salsus. **Stomatopoda.**
- Alltropus** M. Edw. Crust. Suit. à Buff. III, 1840. ἄλτροπος, piscator. **Isopoda.**
- Alphéens** M. Edw. Crust. Suit. à Buff. II, 1837. Alpheus. **Decapoda macrura.**
- Alpheus** Fabr. Suppl. Ent. Syst. 1798. *Nom. mythol.* **Decapoda macrura.**
- Amathia** Roux Crust. 5^e Livr. 1827. ἄμαθος, arena, pulvis. **Decapoda brachyura.**
- Ammonicolax** Pearce Proc. Geol. Soc. Lond. 1842. Ammonia; colax.
- Ammothea** Leach Zool. Misc. I, 1814. ἄμμος, arena; θεὰ, dea. **Pycnogonidae.**
- Amphion** Pander Beitr. Geogn. Russ. 1830. *Nom. mythol.* **Trilobites.**
- Amphion** M. Edw. Ann. Soc. Ent. I. 1832. *Nom. mythol.* **Stomatopoda.**
- Amphipoda** Latr. Cuv. Règn. anim. 1^e éd. 1817. ἀμφί, utrinquē; πῆς, pes. **Edriophthalma.**
- Amphithoë** Leach Edinb. Encycl. VII, 1813. ἀμφυθῆω, circumcurro. **Amphipoda.**
- Amphitrite** De Haan Faun. Japon. Dec. II, 1835. *Nom. mythol.* **Decapoda brachyura.**
- Ampheroidea** M. Edw. Crust. Suit. à Buff. III, 1840. ἀμφορεύς, amphora. **Isopoda.**
- Amphyx (Ampyx?)** Dalm. Palaeod. 1836. ἀμπυξ, frenum **Trilobites.**
- Amymene** Müll. Entomostr. 1785. *Nom. mythol.* **Entomostraca.**
- Anatifa** Brug. Encycl. méth. 1792. *Nom. propr.* **Cirripedia.**
- Anatifera** List. Hist. Conchyl. 1685. Anas; fero. **Cirripedia.**
- Anatiferidae** Gray Ann. of. Phil. XXVI, 1825. Anatifera. **Cirripedia.**
- Ancéens** M. Edw. Crust. Suit. à Buff. III, 1840. Anceus. **Isopoda.**
- Anceus** Risso Crust. de Nice, 1816. ἄγκη, uncus. **Isopoda.**
- Anchorella** Cuv. Règn. anim. VI, 1829. Anchora. **Parasita.**
- Anchylomera** M. Edw. Ann. Sc. n. XX, 1830. ἀγκύλος, curvus; μηρὰ, lumbus. **Amphipoda.**
- Ancinus** M. Edw. Crust. Suit. à Buff. III, 1840. ἄγκη, uncus. **Isopoda.**
- Anilocra** Leach Dict. Sc. n. XII, 1818. ἀνίλωσ, immisericors; ὀκρίς, acer. **Isopoda.**
- Anisopus** De Haan Faun. Jap. Dec. II, 1835. ἀνισος, inaequalis; πῆς, pes. **Decap. brachyura.**
- Anisopus** Templ. Trans. Ent. Soc. I, 1836. ἀνισος, impar; πῆς, pes. **Amphipoda.**
- Anomala** (Latr.) Cuv. Règn. an. III, 1817. Anomalus. **Isopoda.**
- Anomalocera** Templ. Tr. Ent. Soc. II, 1837. ἀνώμαλος, irregularis; κέρασ, cornu. **Entom. lophyr.**
- Anomoura** M. Edw. Crust. Suit. à Buff. II, 1837. α priv.; νόμος, lex; ὄρα, cauda. **Decapoda.**
- Anonyme** (Vid. **Amymene**) — **Entomostraca.**
- Anonyx** Kroyer Grönl. Amph. 1834. α priv. ὄνυξ, unguis. **Amphipoda.**
- Anops** Oken Naturgesch. II, 1, 1815. α priv. ὄψ, oculus. **Parasita.**

- Anthesoma** Leach Dict. Sc. n. xiv, 1819. *άνθος*, flos; *σώμα*, corpus. **Parasita.**
- Anthura** Leach Edinb. Encycl. Suppl. vii, 1819. *άνθος*, flos; *ήρα*, cauda. **Isopoda.**
- Antilleina** Mac L. Illustr. Zool. S. Afr. iii, 1838. **Decapoda brachyura.**
- Antrimpos** Müst. Beitr. Petref. ii, 1839. *Nom. mythol.* **Decapoda macrura.**
- Apseudes** Leach Edinb. Encycl. vii, 1838. *άψευδής*, certus, verus. **Isopoda.**
- Apterura** M. Edw. Cr. Suit. à Buff. 1837. *α* priv. *πτέρον*, ala; *ούρα*, cauda. **Decap. anomoura.**
- Apus** Schöff. Abhand. v. Insect. 1756. *α* priv. *πῆς*, pes. **Branchiopoda.**
- Apusiens** M. Edw. Crust. Suit. à Buff. iii, 1840. *Apus.* **Branchiopoda.**
- Aranéiformes** M. Edw. Crust. Suit. à Buff. iii, 1840. *Aranea*; *forma.* **Parasita.**
- Arcania** Leach Zool. Misc. iii, 1817. *Arcanus.* **Decapoda brachyura.**
- Arctopsis** Lam. Syst. An. s. vert. 1801. *άρκτος*, ursus; *όψις*, facies. **Decapoda brachyura.**
- Arcturus** (Latr.) Cuv. Règn. anim. 2^e éd. 1828. *άρκτος*, ursus; *ήρα*, cauda. **Isopoda.**
- Arcuata** (Latr.) Cuv. Règn. anim. 1^e éd. 1817. *Arcuatus.* **Decapoda brachyura.**
- Arges** Goldf. Act. Ac. N. C. xix, 1839. *άργής*, anguis species. **Trilobites.**
- Arges** De Haan Faun. Japon. Dec. ii, 1835. *άργής*, anguis species. **Decapoda brachyura.**
- Arguliens** M. Edw. Crust. Suit. à Buff. 1840. *Argulus.* **Parasita.**
- Argulina** Burm. Act. Ac. N. C. xvii, 1837. *Argulus.* **Parasita.**
- Argulus** Müll. Entomostr. 1785. *Argus.* **Parasita.**
- Aristeus** Duf. Rev. zool. 1840. *Nom. mythol.* **Decapoda macrura.**
- Armadilliens** M. Edw. Crust. Suit. à Buff. 1840. *Armadillo.* **Isopoda.**
- Armadillidium** Brandt Consp. Mon. Crust. 1833. *Armadillo.* **Isopoda.**
- Armadillo** Latr. Crust. et Ins. 1802. *Nom. propr.* **Isopoda.**
- Armida** Risso Hist. n. Eur. mérid. v, 1826. *Nom. propr.* **Isopoda.**
- Arpactes** M. Edw. Crust. Suit. à Buff. iii, 1840. *άρπαξ*, rapax. **Entomostraca.**
- Artemia** Leach Dict. Sc. n. xiv, 1819. *άρταμις*, robustus. **Branchiopoda.**
- Artemisus** Lam. Anim. s. vert. v, 1819. *Nom. mythol.* **Branchiopoda.**
- Arthrocephala** Dumér. Zool. analyt. 1806. *άρθρον*, articulus; *κεφαλή*, caput. **Crustacea.**
- Arthrostraca** Burm. Cirriped. 1834. *άρθρον*, articulus; *όστρακον*, testa. **Crustacea.**
- Asaphus** Brongn. Crust. foss. 1822. *άσαφῶς*, obscurus, incertus. **Trilobites.**
- Asellina** Burm. Cirriped. 1834. *Asellus.* **Isopoda.**
- Asellotes** (Latr.) Cuv. Règn. anim. 2^e éd. 1828. *Asellus.* **Isopoda.**
- Asellus** Geoffr. Hist. des Ins. ii, 1762. *Nom. propr.* **Isopoda.**
- Asemus** Ranz Mem. di Stor. nat. 1820. *άσημος*, signo carens. **Cirripedia.**
- Asphallius** Roux Monogr. Salicoq. *άσφαλιος*, muniens. **Decapoda macrura.**
- Aspidiota** Dumér. Zool. anal. 1806. *άσπιδιώτης*, scutigerus. **Entomostraca.**
- Aspidiphora** (Latr.) Cuv. Règn. anim. 2^e éd. 1829. *άσπις*, scutum; *φορέω*, fero. **Entomostraca.**

- Aspidocephala** Burm. Naturg. 1837. ἄσπις, scutum; κεφαλή, caput. **Entomostr. phyllopoda.**
- Aspidophora** Burm. Naturg. 1837. ἄσπις, scutum; φορέω, fero. **Entomostr. phyllopoda.**
- Aspidostraca** Burm. Cirriped. 1834. ἄσπις, scutum; ὄσρακον, testa. **Crustacea.**
- Astaciens** M. Edw. Crust. Suit. à Buff. 1840. *Astacus*. **Decapoda macrura.**
- Astacina** Burm. Naturgesch. 1837. *Astacus*. **Decapoda macrura.**
- Astacini** (Latr.) Cuv. Règn. anim. III, 1817. *Astacus*. **Decapoda macrura.**
- Astacoides** Guér. Rev. zool. 1839. *Astacus*. **Decapoda macrura.**
- Astacolites** Davila et Auct. *Astacus*. **Decapoda macrura.**
- Astacus** Gronov. Zoophyl. 1764. *Nom. propr.* **Decapoda macrura.**
- Asterope** Philipp. Wieg. Archiv. I, 1840. ἀστεροπή, fulgur. **Entomostraca.**
- Astrolepas** (Gray) Klein Tent. meth. Ostracolog. 1753. ἄστρον, astrum; λάπας, patella. **Cirripedia.**
- Atelecyclus** Leach Linn. Tr. XI, 2, 1815. ἀτελής, infinitus; κύκλος, circulus. **Decapoda brach.**
- Atergatis** De Haan Faun. Japon. Dec. II, 1835. **Decapoda brachyura.**
- Athanas** Leach Edinb. Encycl. VII, 1813. ἀθάνατος, immortalis. **Decapoda macrura.**
- Atya** Leach Zool. Misc. III, 1817. *Nom. propr.* **Decapoda macrura.**
- Atylus** Leach Zool. Misc. II, 1815. α priv. τυλος, callus. **Amphipoda.**
- Atys** Leach Trans. Linn. Soc. L. XI, 2, 1815. *Nom. mythol.* **Decapoda macrura.**
- Aura** Münst. Beitr. Petref. II, 1839. *Nom. mythol.* **Decapoda macrura.**
- Auritella** De Bl. *Auris.* **Cirripedia.**
- Autonomea** Risso Crust. de Nice, 1816. αὐτονομος, liberè agens. **Decapoda macrura.**
- Axia** M. Edw. Crust. Suit. à Buff. II, 1837. *Nom. propr.* (ἄξιος, dignus.) **Decapoda macrura.**
- Axine** Oken Naturgesch. III, 1, 1835. ἄξινη, securis. **Parasita.**
- Axius** Leach Trans. Linn. Soc. XI, 2, 1815. *Nom. propr.* (ἄξια, dignitas). **Decapoda macrura.**
- Balanidae** Gray Annal. of Phil. XXVI, 1825. *Balanus.* **Cirripedia.**
- Balanites** Brug. *Balanus.* **Cirripedia.**
- Balanoda** Burm. Cirriped. 1834. *Balanus.* **Cirripedia.**
- Balanus** List. Hist. Conchil. 1685. *Nom. propr.* **Cirripedia.**
- Basanites** Nordm. Mikrogr. Beitr. II, 1832. βασανιτής (βάσανος, cotricula). **Parasita.**
- Battoides** M. Edw. Crust. Suit à Buff. 1840. *Battus.* **Trilobites.**
- Battus** Dalm. Palaeod. 1826. *Nom. mythol.* **Trilobites.**
- Beleus** (Leach Msc.) Desm. Crust. 1825. βέλος, telum. **Decapoda brachyura.**
- Binocles** Latr. Préc. Caract. gén. 1796. *Binus; oculus.* **Parasita.**
- Binoculus** Geoffr. Hist. d. Ins. 1762. *Binus; oculus.* **Parasita.**
- Bipeltata** Latr. Cours d'Entom. 1831. *Bis; peltatus.* **Stomatopoda.**
- Birgus** Leach Trans. Linn. Soc. L. XI, 1815. *Nom. propr.* **Decapoda anomoura.**
- Blaculla** Münst. Beitr. Petref. II, 1839. *Nom. mythol.* **Decapoda macrura.**

CRUSTACEA.

- Blastus** *Leach* Edinb. Encycl. VII, 1813. βλαστός, germen. **Decapoda brachyura.**
- Bolina** *Münst.* Beitr. Petref. II, 1839. *Nom. mythol.* **Decapoda macrura.**
- Bombur** *Münst.* Beitr. Petref. II, 1839. *Nom. mythol.* **Decapoda macrura.**
- Bomolochus** *Nordm.* Mikrog. Beitr. II, 1832. βομολόχος, parasitus. **Parasita.**
- Bopyriens** *M. Edo.* Crust. Suit. à Buff. III, 1840. Bopyrus. **Isopoda.**
- Bopyrus** *Latr.* Crust. et Inf. VII, 1803. *Nom. propr.* **Isopoda.**
- Boscia** *M. Edo.* Crust. Suit. à Buff. II, 1837. *Dic.* Bosc. **Decapoda brachyura.**
- Boscia** *Leach* Edinb. Encycl. VII, 1813. *Dic.* Bosc. **Cirripedia.**
- Brachiella** *Latr.* Règn. anim. IV, 1829. *Brachium.* **Parasita.**
- Brachiptens** (ex errore pro **Branchiptens**). — **Branchiopoda.**
- Brachycera** *Mac L.* Ill. Zool. S. Afr. III, 1838. βραχύς, brevis; κέρας, cornu. **Decap. brach.**
- Brachypoda** (ex errore pro **Branchiopoda**). — **Branchiopoda.**
- Brachynotus** *De Haan* Faun. Jap. II, 1835. βραχύς, brevis; νῶτος, dorsum. **Decap. brachyura.**
- Brachyura** *Latr.* Crust. et Ins. 1802. βραχύς, brevis; ἔρα, cauda. **Decapoda.**
- Brachyuri** *Lam.* Syst. An. s. Vert. 1801. βραχύς, brevis; ἔρα, cauda. **Decapoda.**
- Brachyurites** *Schloth.* Petrefact. 1820. *Brachyurus.* **Decapoda brachyura.**
- Branchiogastra** *Latr.* Gen. 1806. βράγχια, branchiæ; γάστρη, venter. **Crust. malacostr.**
- Branchiopoda** *Lam.* Syst. Anim. s. vert. 1801. *Branchiopus.* **Crustacea.**
- Branchiopedes** *M. Edo.* Crust. Suit. à Buff. III, 1840. *Branchiopus.* **Crustacea.**
- Branchiopus** *Dumér.* Zool. analyt. 1806. βράγχια, branchiæ; πῆς, pes. **Branchiopoda.**
- Branchiptens** *M. Edo.* Crust. Suit. à Buff. III, 1840. *Branchiopus.* **Branchiopoda.**
- Branchipus** *Latr.* Règn. Anim. IV, 1829. βράγχια, branchiæ; πῆς, pes. **Branchiopoda.**
- Branchiura** *Burm.* Cirriped. 1834. βράγχια, branchiæ; ἔρα, cauda. **Stomatopoda.**
- Branta** *Oken* Lehrb. d. Naturg. 1815. *Nom. propr.* **Cirripedia.**
- Brisa** *Münst.* Beitr. Petref. II, 1839. *Nom. mythol.* **Decapoda macrura.**
- Brisnaeus** (*Leach* Msc.) *Gray* Ann. of. Phil. XXVI, 1825. *Nom. propr.* **Cirripedia.**
- Brome** *Münst.* Beitr. Petref. II, 1839. *Nom. mythol.* **Decapoda macrura.**
- Brongniartia** *Eaton* Geol. Text-book. *Dic.* BRONGNIART: **Trilobites.**
- Brontes** *Goldf.* Act. Ac. N. C. XIX, 1839. βροντή, tonitru. **Trilobites.**
- Bumastus** *Murch.* Syl. Syst. II, 1839. *Nom. propr.* (βέμαστος). **Trilobites.**
- Bylgia** *Münst.* Beitr. Petref. II, 1839. *Nom. mythol.* **Decapoda macrura.**
- Byzenus** *Rafn.* Précis de Découv. sémiol. 1814. βύζην, densus. **Decapoda macrura.**
- Calantica** *Gray* Ann. of. Phil. XXVI, 1825. *Nom. propr.* **Cirripedia.**
- Calanus** *Leach* Dict. Sc. n. XIV, 1819. *Nom. propr.* **Entomostraca lophyropoda.**
- Calappa** *Fabr.* Suppl. Ent. Syst. 1788. *Nom. propr.* **Decapoda brachyura.**
- Calappiens** *M. Edo.* Crust. Suit. à Buff. II, 1837. *Calappa.* **Decapoda brachyura.**

Caligidea Latr. Famill. natur. 1835. *Caligus*. **Parasita.**

Caligiens M. Edw. Crust. Suit. à Buff. III, 1840. *Caligus*. **Parasita.**

Caligina Burm. Act. Ao. N. Cur. XVII, 1837. *Caligus*. **Parasita.**

Caligus Müll. Entomotr. 1785. *Nom. propr.* **Parasita.**

Callianassa Leach Ed. Encycl. VII, 1813. *καλλή*, pulchra; *ἀνασσα*, regina. **Decapoda macrura.**

Callianidea M. Edw. Crust. Suit. à Buff. II, 1837. *Callianassa similis*. **Decapoda macrura.**

Callianisea M. Edw. Crust. Suit. à Buff. II, 1837. *Callianassa*; *Isea*. **Decapoda macrura.**

Calymena M. Edw. Crust. Suit. à Buff. III, 1840. *Nom. propr.* **Trilobites.**

Calymene Brongn. Crust. foss. 1822. *Nom. propr.* **Trilobites.**

Calypso Risso Crust. de Nice, 1816. *Nom. mythol.* **Decapoda macrura.**

Campeopea Leach Dict. Sc. n. XII, 1818. *καμπή*, flexus; *κοπή*, sectio. **Isopoda.**

Camposcia Latr. in Cuv. Règn. Anim. IV, 1829. (Vid. **Camposia**). **Decapoda brachyura.**

Camposia Leach Msc. (Mus. Paris.) 1824. *κάμπος*, animal marinum. **Decapoda brachyura.**

Campylosomata Leach Journ. Phys. LXXXV, 1817. *καμπύλος*, curvus; *σῶμα*, corpus. **Cirripedia.**

Cancellus M. Edw. Ann. Sc. n. VI, 1825. *Cancer*. **Decapoda anomoura.**

Cancellus Rond. Hist. d. Poiss. 1558. *Cancer*. **Decapoda brachyura.**

Cancer Linn. Syst. Nat. 1735. *Nom. propr.* **Decapoda brachyura.**

Cancerides Latr. Crust. et Ins. 1802. *Cancer*. **Decapoda brachyura.**

Cancériens M. Edw. Crust. Suit. à Buff. I, 1834. *Cancer*. **Decapoda brachyura.**

Canceriformes Dumér. Zool. analyt. 1806. *Cancer*; *forma*. **Decapoda brachyura.**

Cancrinos Münst. Beitr. Petref. II, 1839. *κράκινος*, cancer. **Decapoda macrura.**

Canollra Leach Dict. Sc. nat. XII, 1818. **Isopoda.**

Cantharidium Linn. Act. Ac. Holm. 1759. *κάνθαρος*, cantharus. **Trilobites.**

Caphyra Guér. Ann. Sc. n. XXV, 1832. **Decapoda brachyura.**

Capitulum Klein Tent. meth. Ostracolog. 1753. *Caput*. **Cirripedia.**

Caprella Lam. Anim. s. vert. 1801. *Capra*. **Laemodipoda.**

Caprelliens M. Edw. Crust. Suit. à Buff. III, 1840. *Caprella*. **Laemodipoda.**

Carcnoida Latr. in Cuv. Règn. anim. IV, 1829. *Carcinus*. **Decapoda brachyura.**

Carcnoides Dumér. Zool. analyt. 1806. *Carcinus*. **Decapoda brachyura.**

Carcinus Latr. Préc. Caract. gén. 1796. *κράκινος*, cancer. **Decapoda brachyura.**

Cardisoma Latr. Encycl. X, 1824. *καρδία*, cor; *σῶμα*, corpus. **Decapoda brachyura.**

Carida Rafin. Préc. Découv. sémiol. 1814. *καρίς*, cancri species. **Decapoda macrura.**

Carides Latr. in Cuv. R. an. III, 1817. *Carida*. **Decapoda macrura.**

Caridina M. Edw. Crust. Suit. à Buff. II, 1837. *Carida*. **Decapoda macrura.**

Caridiodes Latr. Cours d'Entom. 1831. *Carida*. **Stomatopoda.**

Caroidea Burm. Naturgesch. II, 1837. *καρίς*, cancer. **Decapoda macrura.**

- Carpillus** (Leach Msc.) Desmar. Crust. 1825. *Nom. propr.* **Decapoda brachyura.**
- Cassidina** M. Edw. Crust. Suit. à Buff. III, 1840. *Cassida.* **Isopoda.**
- Catometopes** M. Edw. Crust. Suit. à Buff. I, 1834. *κάτω*, infra; *μέτωπον*, frons. **Decap. brach.**
- Catophragnus** Sow. Gen. of Shells. *κάτω*, infra; *φράγμος*, inclusus. **Cirripedia.**
- Cecrops** Leach Edipb. Encycl. VII. 1813. *Nom. mythol.* **Parasita.**
- Cenobita** Latr. Fam. nat. 1826. (Vid. **Cænobita**). — **Decapoda anomoura.**
- Cephaloculus** Lam. Syst. An. s. vert. 1801. *κεφαλή*, caput; *oculus*. **Entomostr. lophyr.**
- Cephalota** Latr. Crust. et Ins. 1802. *κεφαλωτός*, capitatus. **Entomostraca.**
- Cerapedina** M. Edw. Crust. suit. à Buff. III. 1840. *Cerapus.* **Amphipoda.**
- Cerapus** Say Journ. Ac. Philad. I; 1817. *κέρας*, cornu; *πῆς*, pes. **Amphipoda.**
- Cerataspis** Gray Spicil. zool. VII, 1828. *κέρας*, cornu; *άσπις*, clypeus. **Decapoda.**
- Ceratophthalmæ** Latr. Fam. nat. 1826. *κέρας*, cornu; *ὄφθαλμος*, oculus. **Crustacea.**
- Ceraurus** Green Monog. of Trilob. 1833. *κέρας*, cornu; *ὄρα*, cauda. **Trilobites.**
- Cerceis** M. Edw. Crust. Suit. à Buff. III, 1840. *κερκίς*, radius, paxillus. **Isopoda.**
- Cerophas** Rafin. Précis Découv. sémiol. 1814.
- Cetochilus** Rouss. de Vaux. Ann. Sc. n. 2° S. I. *κῆτος*, cete; *χιλός*, pabulum. **Entomostr. copep.**
- Cetopirus** Ranz Mem. di Stor. natur. 1820. *κῆτος*, cete; *πείρω*, perforo. **Cirripedia.**
- Chalimus** Burm. Act. Ac. N. C. XVIII, 1837. *Nom. propr.* (*χάλιμος*, ebrius). **Parasita.**
- Charaxia** Leach Dict. Sc. nat. XII, 1818. *χάραξ*, palus.
- Charineus** (Leach Msc.) Desmar. Crust. 1825. **Decapoda brachyura.**
- Charybdis** De Haan Faun. Jap. II, 1835. *Nom. mythol.* (*χαρυβδίζω*, voro.) **Decapoda brach.**
- Chasmagnathus** De Haan Faun. Jap. II, 1835. *χάσμα*, rima; *γνάθος*, maxilla. **Decapoda brach.**
- Cheiragonus** Latr. Famill, nat. 1826. *χείρ*, manus; *α* priv. *γώνος*, angulus.
- Chelonobia** (Leach Msc.) Journ. de Phys. LXXXV, 1817. *χελώνη*, testudo; *βιάω*, vivo. **Cirripedia.**
- Chirocephalus** Prév. Journ. de Phys. VII, 1794. *χείρ*, manus; *κεφαλή*, caput. **Entomost. phyllop.**
- Chlorodius** M. Edw. Crust. Suit. à Buff. I, 1834. *χλωρός*, viridis. **Decapoda brachyura.**
- Chondracanthiens** M. Edw. Crust. Suit. à Buff. III, 1840. *Chondracanthus.* **Parasita.**
- Chondracanthus** De la Roche Bull. Soc. Phil. 1811. *χονδρός*, cartilago; *ἄκανθα*, aculeus. **Parasita.**
- Chorinus** (Leach Msc.) Latr. Encycl. méth. X, 1825. **Decapoda brachyura.**
- Christimant** Latr. Cours d'Entom. 1831. *χρισός?* manus?
- Chthamalus** Ranz Mem. di Storia natur. 1820. *χθαμαλός*, humilis. **Cirripedia.**
- Chydorus** Leach Dict. Sc. n. XIV, 1819. **Entomostraca lophyropoda.**
- Cilicæa** Leach Dict. Sc. n. XII, 1818. *Cilix.* **Isopoda.**
- Cineras** Leach Journ. de Phys. LXXXV, 1817. *Nom. propr.* **Cirripedia.**
- Cirelana** Leach Dict. Sc. n. XII, 1818. *Nom. propr.* **Isopoda.**
- Cirrhopoda** Cuv. Lec. d'An. comp. 1800. *κίρρος*, flavus; *πούς*, pes. **Cirripedia.**

- Cirripedia** *Burm.* Cirriped. I, 1834. *Cirrus*; *pes*. **Crustacea.**
- Cladocera** *Latr.* in *Cuv.* Règn. anim. 2^e éd. 1829. κλάδος, ramus; κέρας, cornu. **Branchiopoda.**
- Clavella** *Oken* Lehrb. d. Naturgesch. 1815. *Clava*. **Parasita.**
- Cleistotoma** *De Haan* Faun. Jap. 1^e Livr. 1836. κλειστός, clausus; τομή, segmen. **Decap. brach.**
- Clisia** (*Leach* Msc.) *Sav.* Journ. de Phys. LXXXV, 1817. *Nom. propr.* **Cirripedia.**
- Cloportides** *Latr.* Fam. nat. 1825. *Cloporte* (vox gall.) **Isopoda.**
- Chlorodius** *Leach* (Vid. **Chlorodius**). **Decapoda brachyura.**
- Coelino** (*Leach* Msc.) *Desmar.* Crust. 1825. κοίλη, cavum. **Isopoda.**
- Cænobita** *Latr.* Règn. an. 1829. *Nom. propr.* (κοινοβιον, cænobium). **Decapoda anomoura.**
- Colela** *Broder.* Proc. Geol. Soc. 1825. Dic. COLE. **Decapoda macrura.**
- Coleopoda** *Latr.* Cours. d'Entom. 1831. κολέον, tegmen; πούς, pes. **Decapoda macrura.**
- Conchoderma** *Olfers* Mag. Naturf. Berl. 1818. κόγχη, concha; δέρμα, cutis. **Cirripedia.**
- Conchotrya** *Gray* Ann. of Phil. xxvi, 1825. κόγχη, concha; τρώω, tero. **Cirripedia.**
- Condracanthiens** (Vid. **Chondracanthiens**). — **Parasita.**
- Condracanthus** (Vid. **Chondracanthus**). — **Parasita.**
- Condylura** *Latr.* in *Cuv.* Règn. anim. 2^e éd. 1829. κόνδυλος, condylus; ἄρα, cauda. **Entom. copep.**
- Conia** *Leach* *Nom. propr.* (κονία, pulvis.) **Cirripedia.**
- Conia** (non *Leach*) *Ranz* Mem. di Stor. natur. 1820. *Nom. propr.* (κονία, pulvis). **Cirripedia.**
- Conilera** *Leach* Dict. Sc. n. XII, 1818. *Nom. propr.* **Isopoda.**
- Conocephalus** *Zenker* Beitr. Naturg. etc. 1833. κώνος, conus; κεφαλή, caput. **Trilobites.**
- Conoplea** *Say* Journ. Acad. Philad. κώνος, conus; ὄπλη, ungula. **Cirripedia.**
- Copepoda** *Latr.* Cours d'Ent. 1831. κόπη, remus (vel κοπή, incisura?); πῆς, pes. **Entomostraca.**
- Coronis** *Latr.* Encycl. x, Fam. n. 1824. *Nom. mythol.* **Stomatopoda.**
- Coronula** (*Lam.*) *Ranz* Mem. di Stor. natur. 1820. *Corona*. **Cirripedia.**
- Coronulidæ** *Gray* Ann. of Philos. xxvi, 1825. *Coronula*. **Cirripedia.**
- Corophium** *Latr.* Gen. Crust. I, 1806. κορός, curvus; **Amphipoda.**
- Corsica** *Corsicus*. **Cirripedia.**
- Corystes** *Latr.* Crust. et Ins. 1802. κορυστής, armatus. **Decapoda brachyura.**
- Corystiens** *M. Edw.* Crust. Suit. à Buff. II, 1837. *Corystes*. **Decapoda brachyura.**
- Crangon** *Fabr.* Suppl. Ent. Syst. 1798. *Nom. propr.* **Decapoda macrura.**
- Crangoniens** *M. Edw.* Crust. Suit. à Buff. II, 1837. *Crangon*. **Decapoda macrura.**
- Crensia** (*De Bl.*) *Leach* *Nom. propr.* **Cirripedia.**
- Crevettines** *M. Edw.* Crust. Suit. à Buff. III, 1840. *Crevettes* (vox gall.) **Amphipoda.**
- Criocarcinus** (*Guér.* Msc.) *M. Edw.* Crust. I, 1834. κριός, aries; κάρκινος, cancer. **Decap. brach.**
- Cryptobranches** *Risso* Cr. de Nice, 1816. κρυπτός, occultus; βράγχια, branchiæ. **Decap. macr.**
- Cryptobranchides** *M. Edw.* Crust. II, 1837. κρυπτός, occultus; βράγχια, branchiæ. **Decap. macr.**

- Cryptolithus** Green Monog. of Trilob. 1833. κρυπτός, occultus; λίθος, lapis. **Trilobites.**
- Cryptonymus** Eichw. De Trilob. obs. Geogn. Zool. etc. 1825. κρυπτός, occultus; ὄνυμα, nomen. **Trilob.**
- Cryptophthalmus** Rafn. Préc. Découv. sémiol. 1814. κρυπτός, occultus; ὀφθαλμός, oculus.
- Cryptopoda** Latr. in Cuv. R. an. III, 1817. κρυπτός, occultus; πῆς, pes. **Decapoda brachyura.**
- Cryptopodia** Lam. An. s. vert. v, 1819. κρυπτός, occultus; πῆς, pes. **Decapoda brachyura.**
- Cryptopus** Latr. Fam. natur. 1826. κρυπτός, occultus; πῆς, pes. **Decapoda.**
- Cubaris** Brandt Consp. Mon. Crust. 1833. Nom. propr. **Isopoda.**
- Cuma** M. Edw. Ann. Sc. nat. XIII, 1828. Nom. propr. **Entomostraca copepoda.**
- Cuvieria** (Leach Msc.) Desmar. Crust. 1825. Dic. CUVIER. **Amphipoda.**
- Curtonotus** De Haan Faun. Jap. Dec. II, 1835. κυρτός, nodosus; νῶτος, dorsum. **Decap. brach.**
- Cyamus** Lam. Syst. Anim. s. vert. 1801. κύαμος, faba. **Laemodipoda.**
- Cycreus** Rafn. Préc. Découv. sémiol. 1814.
- Cyclograpsus** M. Edw. Crust. II, 1837. κύκλος, circulus; GRAPSUS. **Decap. brachyura.**
- Cyclometopes** M. Edw. Crust. I, 1834. κύκλος, circulus; μέτωπον, frons. **Decap. brachyura.**
- Cyclopidæ** Burm. Cirriped. 1834. Cyclops. **Entomostraca.**
- Cyclops** Müll. Entomostr. 1785. κύκλωψ, oculus rotundus. **Entomostraca.**
- Cyclopsina** Müll. Entomostr. 1785. Cyclops. **Entomostraca.**
- Cyclus** De Koninck Mém. Acad. Brux. XIV, 1841. κύκλος. **Trilobites.**
- Cyenus** M. Edw. Crust. Suit. à Buff. III, 1840. Nom. propr. **Parasita.**
- Cymadusa** Savig. Desc. Eryp. Crust. 1818. **Amphipoda.**
- Cymo** De Haan Faun. Jap. Dec. II, 1835. Nom. propr. **Decapoda brachyura.**
- Cymodice** Leach Trans. Linn. Soc. XI, 1815. κύμα, fluctus; δίκη, themis. **Isopoda.**
- Cymodocea** Leach Dict. Sc. n. XII, 1818. κυμοδόκη (nom. mythol.) **Isopoda.**
- Cymodocea** Rafn. Préc. Découv. sémiol. 1814. κυμοδόκη (nom. mythol.) **Isopoda.**
- Cymopolla** Roux Crust. Médit. 1827. κύμα, fluctus; πολέω, verto. **Decapoda brachyura.**
- Cymothoa** Fabr. Suppl. Ent. Syst. 1798. κύμα, fluctus; θοός, velox. **Isopoda.**
- Cymothoades** Latr. Famill. natur. 1826. Cymothoa. **Isopoda.**
- Cymothoadiens** M. Edw. Crust. Suit. à Buff. III, 1840. Cymothoa. **Isopoda.**
- Cymothoda** Burm. Cirriped. 1834. Cymothoa. **Isopoda.**
- Cynthia** Thomps. Zool. Research, II, 1829. Nom. mythol. **Stomatopoda.**
- Cyprella** De Koninck Mém. Acad. Brux. XIV, 1841. Cypris. **Entomostraca.**
- Cypridella** De Koninck Mém. Acad. Brux. XIV, 1841. Cypris. **Entomostraca.**
- Cypridina** M. Edw. Annot. Lam. v, 1838. Cypris. **Entomostraca.**
- Cypris** Müll. Entomostr. 1785. Nom. mythol. **Entomostraca.**
- Cyproïdes** M. Edw. Crust. Suit. à Buff. III, 1840. Cypris. **Entomostraca.**
- Cystibranches** Latr. in Cuv. Règn. an. III, 1817. κύστις, bulla; βράγχια, branchiæ. **Isopoda.**

- Cythere** Müll. Entomostr. 1785. *Nom. mythol.* **Entomostraca.**
- Cytherina** Lam. Anim. s. vert. v, 1818. *Cythere.* **Entomostraca.**
- Cyzicus** Aud. Ann. Soc. Ent. Fr. v, 1836. *Nom. mythol.* **Entomostraca.**
- Dactylocera** Latr. in Cuv. Règn. anim. 2^e éd. 1829. δάκτυλος, digitus; κέρασ, cornu. **Amphipoda.**
- Daira** M. Edw. Ann. Sc. n. xx, 1830. *Nom. mythol.* **Amphipoda.**
- Dameus** Rafn. Préc. Découv. sémiol. 1814. *Nom. propr.*
- Daphnia** Müll. Entomostr. 1785. *Nom. propr.* **Branchiopoda.**
- Daphnides** Strauss Mém. Mus. v, 1818. *Daphnia.* **Branchiopoda.**
- Daphnoides** M. Edw. Crust. Suit. à Buff. III, 1840. *Daphnia.* **Branchiopoda.**
- Decapoda** Latr. Gen. Cr. et Ins. I, 1806. δεκάσ, decem; πῆσ, pes. **Crustacea.**
- Decempedes** Latr. Fam. natur. 1826. *Decem; pes.* **Isopoda anomala.**
- Behaanus** Mac L. Illust. Zool. S. Afr. III, 1838. Dic. DE HAAN. **Decapoda brachyura.**
- Bepleuria** Green (errore pro **Bipleura**) — **Trilobites.**
- Beto** Guérin Mag. Zool. VII, 1836. *Nom. propr.* **Isopoda.**
- Bexamine** Leach Edinb. Encycl. VII, 1813. δεξαμενή, cisterna. **Amphipoda.**
- Diadema** Schum. Essai d'un nouv. Syst. 1817. *Nom. propr.* **Cirripedia.**
- Diastyllis** Say διαύστυλος, intercolumnium.
- Dicera** De Haan Faun. Jap. Dec. II, 1835. δις, bis; κέρασ, cornu. **Decapoda brachyura.**
- Dichelestiens** M. Edw. Crust. Suit. à Buff. III, 1840. *Dichelestium.* **Parasita.**
- Dichelestium** Herm. Mém. Aptérol. 1804. δις, bis; χηλή, chela. **Parasita.**
- Di cladopoda** Latr. Cours d'Entom. 1831. δις, bis; κλάδος, ramulus; ποῦσ, pes.
- Binematura** Burm. Act. Ac. N. C. XVII, 1837. δις, bis; σῆμα, filum; ἔρα, cauda. **Parasita.**
- Dinemoura** Latr. Règn. anim. IV, 1829. δις, bis; σῆμα, filum; ἔρα, cauda. **Parasita.**
- Dinao** Rafn. Préc. Découv. sémiol. 1814. *Nom. propr.*
- Bipleura** Green Monogr. of Trilob. 1833. δις, bis; πλαυρά, latus. **Trilobites.**
- Biploexochus** Brandt Consp. Mon. Crust. 1833. διπλόσ, duplex; ἔξοχος, eminent. **Isopoda.**
- Biproscla** Rafn. Préc. Découv. sémiol. 1814. δις, bis; πρόσκιασ, adumbratio.
- Boclea** Leach Zool. Misc. II, 1814. *Nom. propr.* **Decapoda brachyura.**
- Doracia** Gray Ann. of Phil. XXVI, 1825. *Nom. propr.* **Cirripedia.**
- Dorippe** Fabr. Suppl. Ent. Syst. 1798. *Nom. propr.*, **Decapoda brachyura.**
- Dorippiens** M. Edw. Crust. Suit. à Buff. II, 1837. *Dorippe.* **Decapoda brachyura.**
- Bosima** Gray Ann. of Phil. XXVI, 1825. *Nom. propr.* **Cirripedia.**
- Boto** De Haan Faun. Jap. I, 1836. *Nom. propr.* **Decapoda brachyura.**
- Brimo** Risso Hist. n. Eur. mérid. v, 1826. δρομῖσ, acris? **Decapoda macrura.**
- Drobna** Münst. Beitr. Petref. II, 1839. *Nom. mythol.* **Decapoda macrura.**
- Dromia** Fabr. Suppl. Ent. Syst. 1798. δρομίασ, benè currens. **Decapoda anomoura.**

- Dromiens** *M. Edw.* Crust. Suit. à Buff. II, 1837. *Dromia*. **Decapoda anomura.**
- Dromilite** (*M. Edw.*) *Lam.* 2^e édit. 1838. *δρομίτας*, benè currens; *λίθος*, lapis. **Decap. anomura.**
- Dusa** *Münst.* Beitr. Petref. II, 1839. *Nom. mythol.* **Decapoda macrura.**
- Dynamena** *Leach* Dict. Sc. n. XII, 1818. *δύναμαι*, valeo. **Isopoda.**
- Dynomene** *Latr.* in *Cuv.* Règn. anim. IV, 1829. **Decapoda anomura.**
- Eballia** *Leach* Zool. Misc. III, 1817. *Nom. propr.* **Decapoda brachyura.**
- Edentata** *Latr.* Fam. natur. 1826. *Edentatus*. **Crustacea.**
- Edriophthalma** *Leach* Linn. Trans. XI, 1815. *εδριώω*, sedeo; *οφθαλμός*, oculus. **Crustacea.**
- Egeon** *Risso* Crust. de Nice, 1816. *Nom. propr.* **Decapoda brachyura.**
- Egeria** *Leach* Zool. Misc. II, 1815. *Nom. mythol.* **Decapoda brachyura.**
- Eidotea** *Scouler* Edinb. J. of N. Sc. 1831. *ειδότης*, scienter. **Entomostraca.**
- Elamena** *M. Edw.* Crust. Suit. à Buff. II, 1837. *έλλομαι*, salio. **Decapoda brachyura.**
- Elder** *Münst.* Beitr. Petref. II, 1839. *Nom. mythol.* **Decapoda macrura.**
- Ellipsecephalus** *Zenker* Beitr. Naturg. 1833. *έλλειψις*, defectus; *κεφαλή*, caput. **Trilobites.**
- Elminius** *King.* Zool. Journ. V, 1830. *Nom. propr.*
- Emerita** *Gronov.* Gazophyl. 1764. *Emeritus*. **Decapoda macrura.**
- Enarthrus** *Rafn.* Préc. Découv. sémiol. 1814. *έναρθρος*. articulatus. **Isopoda.**
- Entomoda** *Lam.* Anim. s. vert. III, 1816. *έντομος*, insectus. **Parasita.**
- Entomolithus** *Linn.* Syst. Nat. 12^e éd. III, 1768. *έντομος*, insectus; *λίθος*, lapis. **Trilobites.**
- Entomon** *Klein* Summa Dubior. 1743. *έντομος*, insectus. **Stomatopoda.**
- Entomostraca** *Müll.* Entomostr. 1785. *έντομος*, insectus; *όστρακον*, testa. **Crustacea.**
- Entomostracites** *Wahlenb.* Mem. Ups. VIII. *έντομος*, insectus; *όστρακον*, testa. **Trilobites.**
- Epachthes** *Nordm.* Mikrog. Beitr. II, 1832. *επαχθής*, incommodus. **Parasita.**
- Ephyra** *Roux* Mém. Salicoq. *Nom. mythol.* **Decapoda macrura.**
- Epialtus** *M. Edw.* Crust. Suit. à Buff. I, 1834. *έπιάλτης*, incubus. **Decapoda brachyura.**
- Epicarides** *Latr.* Famill. nat. 1826. *έπι*, supra; *κάρα*, caput. **Isopoda.**
- Ergasillens** *M. Edw.* Crust. Suit. à Buff. III, 1840. *Ergasilus*. **Parasita.**
- Ergasillina** *Burm.* Act. Ac. N. C. XVII, 1837. *Ergasilus*. **Parasita.**
- Ergasilus** *Nordm.* Mikrog. Beitr. II, 1832. *Nom. propr.* (*εργάζομαι*, laboro.) **Parasita.**
- Ergyne** *Risso* Crust. de Nice, 1816. *Nom. propr.* **Isopoda.**
- Erichthéens** *M. Edw.* Crust. Suit. à Buff. II, 1837. *Erichthus*. **Stomatopoda.**
- Erichthus** *Latr.* in *Cuv.* Règn. anim. IV, 1829. *Nom. mythol.* **Stomatopoda.**
- Eriethonius** *M. Edw.* Ann. Sc. n. XX, 1830. *Nom. mythol.* **Amphipoda.**
- Eriocheir** *De Haan* Faun. Jap. Dec. II, 1835. *έριον*, lana; *χιρ*, manus. **Decapoda brachyura.**
- Eriphia** *Latr.* in *Cuv.* Règn. anim. III, 1817. *εριφία*, plantæ species. **Decapoda brachyura.**
- Eryon** *Desm.* Crust. fossil. 1822. *Nom. propr.* **Decapoda macrura.**

- Eryons** *M. Edw.* Crust. Suit. à Buff. II, 1837. *Eryon*. **Decapoda macrura.**
- Estheria** *Strauss* Mus. Senckenb. II, 1838. *Nom. propr.* **Phyllopoda.**
- Ethaea** *Leach* ηθαιος, sodalis?
- Etheria** *Rafn.* Préc. Découv. sémiol. 1814. *Aetherius?* **Decapoda macrura.**
- Ethusa** *Roux* Crust. Médit. 1827. αἰθουσα (αἰθω, flagro). **Decapoda brachyura.**
- Etlisus** (*Leach* Msc.) *Desm.* Crust. 1825. **Decapoda brachyura.**
- Eucrate** *De Haan* Faun. Jap. Dec. II, 1835. εὐκρατος, lenis. **Decapoda brachyura.**
- Eudora** *De Haan* Faun. Jap. Dec. II, 1835. εὐδωρος, largitus. **Decapoda brachyura.**
- Eulimene** *Latr.* in *Cuv.* Règn. anim. III, 1817. εὐλίμηνος, bonum portum habens. **Branchiopoda.**
- Eumedonus** *M. Edw.* Crust. Suit. à Buff. I, 1834. εὐ, benè; μῆδος, consilium. **Decap. brach.**
- Euphema** *M. Edw.* Crust. Suit. à Buff. III, 1837. εὐφημος, linguâ fautus. **Decapoda brach.**
- Eupheus** *Risso* Crust. de Nice, 1816. εὐ, benè; φαιός, fuscus? **Isopoda.**
- Eurydice** *Leach* Dict. Sc. n. XII, 1818. *Nom. mythol.* **Isopoda.**
- Eurynoma** *Leach* Edinb. Encycl. VII, 1813. *Nom. mythol.* **Decapoda brachyura.**
- Euryphorus** (*Nordm.*) *M. Edw.* Crust. Suit. à Buff. III, 1840. εὐρύς latus; φορέω, fero. **Parasita.**
- Eurypodius** *Guér.* Mém. Mus. XVI, 1827. εὐρύς, latus; πῆς, pes. **Decapoda brachyura.**
- Eurypterus** *De Kay* Ann. Lyc. New York 1826. εὐρύς, latus; πτερόν, penna. **Entomostraca.**
- Evadne** *Lowen* Zoolog. Bidrag. 1835. *Nom. mythol.* **Branchiopoda.**
- Everne** *Rafn.* Préc. Découv. sémiol. ? εὐερνῆς, gracilis. **Decapoda macrura.**
- Exochnota** *Fabr.* Ent. Syst. Suppl. 1793. ἐξοχος, eminent; νῶτος, dorsum. **Crustacea.**
- Filiformia** *Latr.* Fam. nat. R. an. 1826. *Filiformis.* **Laemodipoda.**
- Gaera** (*Leach* Msc.) *Desm.* Crust. 1825. **Isopoda.**
- Galatea** *Leach* (Vid. **Galathea**) – **Decapoda macrura.**
- Galathea** *Fabr.* Suppl. Ent. Syst. 1793. *Nom. mythol.* **Decapoda macrura.**
- Galatheidés** *M. Edw.* Crust. Suit. à Buff. II, 1837. *Galathea.* **Decapoda macrura.**
- Galene** *De Haan* Faun. Jap. Dec. II, 1835. γαλήνη, serenitas. **Decapoda brachyura.**
- Gammarellus** *Leach* *Gammarus.* **Amphipoda.**
- Gammarina** *Burm.* Cirriped. 1834. *Gammarus.* **Amphipoda.**
- Gammarini** *Leach* Edinb. Encycl. 1814. *Gammarus.* **Amphipoda.**
- Gammarus** *Fabr.* Ent. Syst. Suppl. II, 1793. *Nom. propr.* **Amphipoda.**
- Gastrobranchides** *M. Edw.* Crust. II, 1837. γαστήρ, venter; βράγχια, branchiæ. **Decap. macr.**
- Gebia** *Leach* Edinb. Encycl. VIII, 1813. *Nom. propr.* (γῆ, terra; βία, vis.) **Decapoda brachyura.**
- Geblos** *Risso* Hist. n. Eur. mérid. 1826. *Nom. propr.* (γῆ, terra; βίος, vita.) **Decap. brachyura.**
- Gecarciniens** *M. Edw.* Crust. Suit. à Buff. II, 1837. *Gecarcinus.* **Decapoda brachyura.**
- Gecarcinus** *Leach* Linn. Trans. XI, 2, 1815. γῆ, terra; κάρκινος, cancer. **Decap. brachyura.**
- Gecarcoidea** *M. Edw.* Crust. Suit. à Buff. II, 1837. γῆ, terra; κάρκινος, cancer. **Decap. brach.**

- Gelasimus** Latr. N. Dict. d'Hist. nat. 2^eéd. 1818. γελασιμος, ridiculus. **Decadoda brachyura.**
- Gemalla** Leach Dict. Sc. n. XII, 1818, γῆ, terra; μαλίον, crates. **Decapoda brachyura.**
- Geryon** Kroyer Naturh. Tidssk. I, 1840. Nom. mythol. **Decapoda brachyura.**
- Glancethoë** M. Edw. Ann. Sc. n. XIX, 1830. γλανκός, cæruleus; θοός, acutus. **Decap. macrura.**
- Glyphea** H. v. Meyer in Loonh. u. Br. Jahrb. 1835. γλύφω, sculpo. **Decapoda macrura.**
- Gnathapteres** Cuv. et Dumér. Leç. d'An. comp. I, 1799. γνάθος, maxilla; α, priv.; πτέρον, ala. **Crustac.**
- Gnathia** Leach Edinb. Encycl. VII, 1813. γνάθος, maxilla. **Isopoda.**
- Gnathochasmus** Mac L. Ill. Zool. S. Afr. III, 1838. γνάθος, maxilla; χάσμα, rictus. **Decap. brach.**
- Gnathonii** Leach Edinb. Encycl. VII, 1813. γνάθων, bucculentus. **Isopoda.**
- Gnathophyllum** Latr. in Cuv. Règn. an. IV, 1829. γνάθος, maxilla; φύλλον, folium. **Decap. macrur.**
- Goldius** De Koninck Mém. Acad. Brux. XIV, 1841. Nom. propr. **Trilobites.**
- Goniopsis** De Haan Faun. Jap. Dec. II, 1835. γώνος, angulus; ὤψ, facies. **Decap. brachyura.**
- Gonodactylus** Latr. Encycl. méth. X, 1824. γώνος, angulus; δάκτυλος, digitus. **Stomatopoda.**
- Gonoptaciens** M. Edw. Crust. Suit. à Buff. II, 1837. Gonoplax. **Decapoda brachyura.**
- Gonoplax** Leach Trans. Linn. Soc. L. XI, 1815. γώνος, angulus; πλάξ, tabula. **Decap. brachyur.**
- Gonetus** Rafin. Préc. Découv. sémiol. 1814. γωνοτός, corytus. **Isopoda.**
- Grapsillus** Mac L. Illust. Zool. S. Afr. III, 1838. Grapsus. **Decapoda brachyura.**
- Grapsoidiens** M. Edw. Crust. Suit. à Buff. II, 1837. Grapsus. **Decapoda brachyura.**
- Grapsus** Lam. Syst. Anim. s. vert. 1801. γράψω, scribo. **Decapoda brachyura.**
- Grimothea** Leach Dict. Sc. n. XVIII, 1820. **Decapoda macrura.**
- Gualia** M. Edw. Crust. Suit. à Buff. II, 1837. Nom. propr. **Decapoda brachyura.**
- Gymnobranches** Risso Cr. de Nice, 1816. γυμνός, nudus; βράγχια, branchiæ. **Crustacea.**
- Gymnolepas** De Bl. Man. Malac. 1828. γυμνός, nudus; λέπας, patella. **Cirripedia.**
- Gymnonectes** Dumér. Zool. analyt. 1806. γυμνός, nudus; νήκτης, natator. **Entomostraca.**
- Gymnota** Burm. Cirriped. 1834. γυμνός, nudus. **Entomostraca.**
- Halimede** De Haan Faun. Jap. Dec. II, 1835. ἄλιμέδων, maris dominus. **Decap. brachyura.**
- Hallimus** Latr. Fam. nat. 1826. ἄλιμος, marinus. **Decapoda brachyura.**
- Harpes** Goldf. Act. Ac. Nat. Cur. XIX, I, 1839. ἄρπη, falx. **Trilobites.**
- Heccædecapoda** Burm. Naturg. II, 1837. ἑκακάδεκα, sedecim; ποῦς, pes. **Crustacea.**
- Hedriophthalma** Burm. Cirriped. 1834. ἕδριον, basis; ὄφθαλμός, oculus. **Crustacea.**
- Helice** De Haan Faun. Jap. Dec. II, 1835. Helix. **Decapoda brachyura.**
- Hemicryptarus** Green Monog. of Trilob. 1833. ἥμι, semis; κρυπτός, occultus; ἕρα, cauda. **Trilobites.**
- Hepatus** Latr. Crust. et Ins. 1802. Hepar. **Decapoda brachyura.**
- Heptalasmis** Leach ἐπτά, septem; ἔλασμα, lamina. **Cirripedia.**
- Herbstia** M. Edw. Crust. Suit. à Buff. I, 1834. Dic. HERBST. **Decapoda brachyura.**
- Herbstium** (Leach Msc.) Desm. Crust. 1825. Dic. HERBST. **Decapoda brachyura.**

- Hersilia** *Philipp.* in *Wieg.* Arch. 1839. *Nom. mythol.* **Entomostraca.**
- Herynus** *Leach* Dict. Sc. nat. XII, 1818.
- Heterobranchiata** *Lam.* Anim. s. vert. v, 1818. ἕτερος, alter; βράγχια, branchiæ. **Crustacea.**
- Heterocheles** *Latr.* Cours d'Entom. 1831. ἕτερος, alter; χήλη, chela. **Decap. brachyura.**
- Heteropoda** *Latr.* Fam. nat. 1826. ἕτερος, alter; ποῦς, pes. **Isopoda.**
- Hetriga** *Münst.* Beitr. Petref. II, 1839. *Nom. mythol.* **Decapoda macrura.**
- Hexapus** *De Haan* Faun. Jap. Dec. II, 1835. ἕξ, sex; πῆς, pes. **Decapoda brachyura.**
- Hiella** *Strauss* Mém. Mus. XVIII, 1829. *Nom. propr.* **Amphipoda.**
- Hieraconyx** *Guér.* Mag. de Zool. VII, 1836. ἰέραξ, falco; ὄνυξ, unguis. **Amphipoda.**
- Hippa** *Fabr.* Suppl. Ent. Syst. 1798. ἵππα, (*nom. antiquum*). **Decapoda anomura.**
- Hippiens** *M. Edw.* Crust. Suit. à Buff. II, 1837. *Hippa.* **Decapoda anomura.**
- Hippocarcinus** *Aldrov.* De ceter. Anim. exsang. 1606. ἵππος, equus; κάρκινος, cancer. **Dec. brach.**
- Hippolyte** *Leach* Malac. Pod. Brit. 1815. *Nom. mythol.* **Decapoda macrura.**
- Homalonotus** *König* Icon. sect. . . . ὁμαλός, planus; νῶτος, dorsum. **Trilobites.**
- Homarus** *M. Edw.* Crust. Suit. à Buff. II, 1837. *Nom. propr.* **Decapoda macrura.**
- Homobranches** *Lam.* Anim. s. vert. v, 1818. ὁμός, par; βράγχια, branchiæ. **Crustacea.**
- Homocheles** *Latr.* Cours d'Entom. 1831. ὁμός, par; χήλη, chela. **Crustacea.**
- Homoeopoda** *Burm.* Naturg. II, 1837. ὁμοίος, æqualis; ποῦς, pes. **Crustacea.**
- Homola** *Leach* Zool. Misc. II, 1815. *Nom. mythol.* **Decapoda anomura.**
- Homollens** *M. Edw.* Crust. Suit. à Buff. II, 1837. *Homola.* **Decapoda anomura.**
- Homopoda** *M. Edw.* Crust. Suit. à Buff. III, 1840. ὁμός, par; πῆς, pes. **Isopoda.**
- Hyale** *Rathke* Faun. Krym. 1837. ὑάλος, hyalus. **Amphipoda.**
- Hyas** *Leach* Malac. Pod. Brit. 1815. *Nom. mythol.* **Decapoda brachyura.**
- Hymenocera** *Latr.* in *Cuv.* Règn. anim. IV, 1829. ὑμέν, hymen; κέρας, cornu. **Decap. macrura.**
- Hymenopoda** *Latr.* Cours d'Entom. 1831. ὑμέν, hymen; πῆς, pes. **Parasita.**
- Hymenosoma** (*Leach* Msc.) *Desm.* Crust. 1825. ὑμέν, hymen; σῶμα, corpus. **Decapoda brach.**
- Hyperia** *Latr.* in *Cuv.* Règn. anim. IV, 1829. *Nom. mythol.* **Amphipoda.**
- Hyperinae** *Latr.* Cours d'Entom. 1831. ὑπέριος, exhaustus. **Amphipoda.**
- Hypophthalma** *Latr.* Cours d'Entom. 1831. ὑπό, sub; οφθαλμός, oculus. **Decap. brachyura.**
- Ibacus** *Leach* Zool. Misc. II, 1815. *Nom. propr.* **Decapoda macrura.**
- Ibla** (*Leach* Msc.) *Gray* Ann. of Phil. XXVI, 1825. *Nom. propr.* **Cirripedia.**
- Ichthyophilus** *Latr.* in *Cuv.* Règn. anim. IV, 1829. ἰχθύς, piscis; φιλέω, amo. **Isopoda.**
- Idotea** *Fabr.* Ent. Syst. II, 1793. *Nom. propr.* **Isopoda.**
- Idoteidae** *Leach* Edinb. Encycl. VII, 1813. *Idotea.* **Isopoda.**
- Idoteoidea** *Burm.* Naturg. II, 1837. *Idotea.* **Isopoda.**
- Idoteides** *Latr.* Fam. nat. 1826. *Idotea.* **Isopoda.**

- Idotoda** Burm. Cirriped. 1834. *Idotea*. **Isopoda**.
- Idyia** Rafn. Préc. Découv. sémiol. 1814. *Nom. mythol.* **Isopoda**.
- Ilia** Leach Zool. Misc. III, 1817. *Nom. mythol.* **Decapoda brachyura**.
- Inachus** Fabr. Suppl. Ent. Syst. 1798. *Nom. mythol.* **Decapoda brachyura**.
- Iphis** Leach Zool. Misc. III, 1817. *Nom. mythol.* **Decapoda brachyura**.
- Isaca** M. Edw. Ann. Sc. n. XX, 1830. *Nom. mythol.* **Amphipoda**.
- Ischyrocerus** Kroyer Grönl. Amph. 1839. ἰσχυρός, fortis; κέρασ, cornu. **Amphipoda**.
- Isea** Guér. Ann. Soc. Ent. Fr. I, 1832. *Nom. mythol.* **Amphipoda**.
- Isochirus** Leach Dict. Sc. n. XII, 1818. ἴσος, similis; χεῖρ, manus.
- Isolus** Rafn. Préc. Découv. sémiol. 1814. *Nom. propr.*
- Isopoda** Latr. in Cuv. Règn. anim. 1^o éd. 1817. ἴσος, similis; πᾶς, pes. **Crustacea**.
- Isotelus** De Kay Ann. Lyc. New York I, 1824. ἴσος, similis; τέλος, exitium. **Trilobites**.
- Ixa** Leach Zool. Misc. III, 1817. ἴξ, vermis species. **Decapoda brachyura**.
- Jaera** Leach Trans. Linn. Soc. Lond. XI, 1815. *Nom. propr.* **Isopoda**.
- Jaeridina** M. Edw. Crust. Suit. à Buff. III, 1840. *Jaera*. **Isopoda**.
- Janerea** Rafn. Préc. Découv. sémiol. 1814. *Nom. propr.*
- Janira** (non Leach) Risso Hist. n. Eur. mérid. V, 1826. *Nom. propr.* **Isopoda**.
- Janira** Leach Edinb. Encycl. VII, 1813. *Nom. propr.* **Isopoda**.
- Jassa** Leach Edinb. Encycl. VII, 1813. *Nom. propr.* **Amphipoda**.
- Jone** Latr. in Cuv. Règn. anim. III, 1^o éd. 1817. ἴον, viola. **Isopoda**.
- Joniens** M. Edw. Crust. Suit. à Buff. III, 1840. *Jone*. **Isopoda**.
- Kleistagnatha** Fabr. Ent. Syst. Suppl. 1798. κλειστός, ocellus; γνάθος, maxilla. **Decapoda**.
- Klytia** H. v. Meyer Foss. Krebs. 1840. *Nom. mythol.* **Decapoda macrura**.
- Kölga** Müntz. Beitr. Petref. II, 1839. *Nom. mythol.* **Decapoda macrura**.
- Laemargus** Kroyer Naturh. Tidssk. λαιμος, guttur; ἀργός, albus. **Parasita**.
- Laemodipoda** Latr. in Cuv. Règn. anim. 2^o éd. IV, 1839. λαιμός, guttur; διπᾶς, bipes. **Amphip.**
- Lagostoma** M. Edw. Crust. Suit. à Buff. I, 1834. λαγός, lepus; σόμα, os. **Decapoda brach.**
- Lambrus** Leach Trans. Linn. Soc. XI, 1815. *Nom. propr.* **Decapoda brachyura**.
- Lamproglena** Nordm. Mikrog. Beitr. 1832. λάμπρος, clarus; γλήνη, pupilla. **Parasita**.
- Lanceola** Say Journ. Acad. Philad. I, 1818. *Nom. propr.* **Amphipoda**.
- Langoustiens** M. Edw. Crust. Suit. à Buff. II, 1837. Langouste (vox gall.) **Decap. macrura**.
- Laophonte** Philipp. in Wiegmann. Arch. I, 1840. λάος, lapis; φένω, macto. **Entomostraca**.
- Larunda** Leach Trans. Linn. Soc. XI, 1815. *Nom. mythol.* **Laemodipoda**.
- Latona** Strauss Mém. Mus. V, 1817. *Nom. mythol.* **Branchiopoda**.
- Latreilla** Roux Crust. 5^o Livr. 1827. Dic. LATREILLE. **Decapoda brachyura**.
- Leachia** Johnst. Edinb. Phil. Journ. XIII. Dic. LEACH. **Isopoda**.

- Lemodipoda** Burm. Cirriped. 1834. (Vid. **Laemodipoda**.) — **Amphipoda**.
- Lepadæa** Burm. Cirriped. 1834. *Lepas*. **Cirripedia**.
- Lepadicea** De Bl. Malac. 1828. *Lepas*. **Cirripedia**.
- Lepas** Linn. Syst. nat. 1748. λέπας, patella. **Cirripedia**.
- Lepeophtheirus** Nordm. Mikrog. Beitr. 1832. λέπος, cortex; φιδείρ, pediculus. **Parasita**.
- Lepidactyllis** Say Journ. Acad. Phil. 1818. λεπίς, squama; δάκτυλος, digitus. **Amphipoda**.
- Lepidurus** Leach Dict. Sc. nat. i, 1816. λεπίς, squama; ἄρα, cauda. **Phyllopoda**.
- Lepleurus** Rafn. Ann. of Nat. H. i. **Amphipoda**.
- Leptomera** Latr. in Cur. Règn. anim. iii, 1817. λεπτός, gracilis; μηρά, lumbus. **Laemodipoda**.
- Leptopodia** Leach Zool. Misc. ii, 1814. λεπτός, gracilis; πῆς, pes. **Decapoda brachyura**.
- Leptopus** Lam. Anim. s. vert. v, 1819. λεπτός, gracilis; πῆς, pes. **Decapoda brachyura**.
- Lernacanthus** De Bl. Journ. de Phys. xcvi, 1822. *Lernæa*; ἄκανθα, aculeus. **Parasita**.
- Lernæa** Linn. Faun. suæc. 1^o éd. 1746. *Nom. mythol.* **Parasita**.
- Lernæiformes** Latr. Cours d'Entom. 1831. *Lernæa forma*. **Parasita**.
- Lernæocera** Nordm. Mikrogr. Beitr. 1832. λερναῖος, lernæus; κέρας, cornu. **Parasita**.
- Lernæoda** Burm. Cirriped. 1834. *Lernæa*. **Parasita**.
- Lernæopoda** Nordm. Mikrogr. Beitr. 1832. λερναῖος, lernæus; πῆς, pes. **Parasita**.
- Lernanthropus** De Bl. Journ. de Phys. xcvi, 1822. λέρνα, lerna; ἀνθρωπος, homo. **Parasita**.
- Lernea** M. Edw. Crust. Suit à Buff. iii, 1840. (Vid. **Lernæa**.) — **Parasita**.
- Lerneides** M. Edw. Crust. Suit. à Buff. iii, 1840. *Lernea*. **Parasita**.
- Lernentoma** De Bl. Dict. Sc. n. xxvi, 1823. λέρνα, lerna; εντομή, incisio. **Parasita**.
- Lerneocera** De Bl. Journ. de Phys. xcvi, 1822. λερναῖος, lernæus; κέρας, cornu. **Parasita**.
- Lernéoceriens** M. Edw. Crust. Suit. à Buff. iii, 1840. *Lerneocera*. **Parasita**.
- Lerneomyzon** De Bl. Journ. de Phys. xcvi, 1822. λερναῖος, lernæus; μυζάω, fello. **Parasita**.
- Lerneonema** M. Edw. Crust. Suit à Buff. iii, 1840. λερναῖος, lernæus; νῆμα, filum. **Parasita**.
- Lerneopenna** De Bl. Journ. de Phys. xcvi, 1822. *Lernea*; penna. **Parasita**.
- Lerneopoda** De Bl. Dict. Sc. n. xxvi, 1823. λερναῖος, lernæus; πῆς, pes. **Parasita**.
- Lernéopodiens** M. Edw. Crust. Suit. à Buff. iii, 1840. *Lerneopoda*. **Parasita**.
- Lestrigonus** M. Edw. Ann. Sc. n. xx, 1830. λῆστρικός, prædator. **Amphipoda**.
- Leucifer** M. Edw. Crust. Suit à Buff. ii, 1837. *Lux*; fero. **Stomatopoda**.
- Leucifériens** M. Edw. Crust. Suit. à Buff. ii, 1837. *Leucifer*. **Stomatopoda**.
- Leucippe** M. Edw. Ann. Soc. Ent. Fr. ii, 1833. *Nom. mythol.* **Decapoda brachyura**.
- Leucisca** Mac L. Illust. Zool. S. Afr. iii, 1838. λευκίσκος, piscis albus. **Decapoda brachyura**.
- Leucosia** Fabr. Suppl. Ent. Syst. 1798. *Nom. mythol.* **Decapoda brachyura**.
- Leucosiens** M. Edw. Crust. Suit à Buff. ii, 1837. *Leucosia*. **Decapoda brachyura**.
- Leucothoë** Leach Trans. Linn. Soc. L. xi, 1815, *Nom. mythol.* **Amphipoda**.

- Liagore** De Haan Faun. Jap. Dec. II, 1835. *Nom. propr.* (λίαια, præda; ἀγοράω, colligo). **Decap. brach.**
- Libinia** Leach Zool. Misc. II, 1815. *Nom. propr.* **Decapoda brachyura.**
- Ligia** Fabr. Suppl. Ent. Syst. 1798. *Nom. mythol.* **Isopoda.**
- Ligidium** Brandt Consp. Mon. onisc. 1833. *Ligia.* **Isopoda.**
- Lima** Leach *Nom. propr.*
- Limnadia** Brongn. Mém. Mus. VI, 1817. λιμνα, æstuarium. **Branchiopoda.**
- Limnoria** Leach Trans. Linn. Soc. L. XI, 1815. λιμνία, æstuarium; ὄρεια, nymphe. **Isopoda.**
- Limulus** Müll. Entomotr. 1785. *Limus.* **Parasita.**
- Lirceus** Rafn. Ann. of Nat. H. *Nom. mythol.* (Lyrceus). **Isopoda.**
- Lissa** Leach Zool. Misc. II, 1815. λισσός, glaber. **Decapoda brachyura.**
- Lithodes** Latr. Hist. n. Crust. 1802. λιθώδης, lapideus. **Decapoda anomura.**
- Litholepas** De Bl. Man. Malac. 1828. λίθος, lapis; λεπάς, patella. **Cirripedia.**
- Lithotrya** (Sow.) Penny Cyclop. VII, 1837. λίθος, lapis; τρώω, tero. **Cirripedia.**
- Livoneca** Leach Dict. Sc. n. XII, 1818. *Nom. propr.* **Isopoda.**
- Lomis** M. Edw. Crust. Suit. à Buff. II, 1837. *Nom. propr.* **Decapoda anomura.**
- Lophyropa** Latr. in Cuv. Règn. anim. 1^o éd. 1817. λόφῆρος, pilosus; πῆς, pes. **Entomostraca.**
- Lophyropoda** Latr. N. Dict. d'Hist. nat. 1818. λόφῆρος, pilosus; πῆς, pes. **Entomostraca.**
- Lupa** Leach Zool. Misc. I, 1814. *Nom. propr.* **Decapoda brachyura.**
- Lupea** M. Edw. Crust. Suit. à Buff. I, 1834. *Lupa.* **Decapoda brachyura.**
- Lybia** M. Edw. Crust. Suit. à Buff. I, 1834. *Nom. mythol.* **Decapoda brachyura.**
- Lycesta** Savig. Mém. An s. vert. 1818. **Amphipoda.**
- Lygia** Bosc Hist. Crust. II, (Vid. **Ligia**) — **Isopoda.**
- Lygidium** M. Edw. Crust. Suit. à Buff. III, 1840. (Vid. **Ligidium**) — **Isopoda.**
- Lynnadius** λιμνός, æstuarium. **Branchiopoda.**
- Lynceus** Müll. Entomotr. 1785. (λυγκεύς) *nom. mythol.* **Branchiopoda.**
- Lysianassa** M. Edw. Ann. Sc. n. XX, 1830. *Nom. propr.* (λύσιος, ἄνασσα). **Amphipoda.**
- Lysmata** Risso Crust. de Nice, 1816. **Decapoda macrura.**
- Macrocera** Mac L. Illust. Zool. S. Afr. III, 1838. μακρός, longus; κέρας, cornu. **Decap. brach.**
- Macrophthalmus** Latr. in Cuv. R. An. IV, 1829. μακρός, longus; ὀφθαλμός, oculus. **Decap. brach.**
- Macropoda** Latr. Encycl. méth. X, 1824. *Macropus.* **Decapoda anomura.**
- Macropodia** Leach Edinb. Encycl. VII, 1813. *Macropus.* **Decapoda brachyura.**
- Macropodiens** M. Edw. Crust. Suit. à Buff. I, 1834. *Macropus.* **Decapoda brachyura.**
- Macropus** Latr. Crust. et Ins. 1802. μακρός, longus; πῆς, pes. **Decapoda brachyura.**
- Macrourites** Schloth. Petref. Nachtr. 1823. *Macrura.* **Decapoda macrura.**
- Macrura** Latr. Crust. et Ins. 1802. μακρός, longus; ἔρα, cauda. **Decapoda.**
- Maera** Leach Edinb. Encycl. VII, 1813. μαίρα, scintillans. **Amphipoda.**

- Magila** Müntz. Beitr. Petref. II, 1839. *Nom. mythol.* **Decapoda macrura.**
- Maia** Lam. Syst. Anim. s. vert. 1801. *Nom. mythol.* **Decapoda brachyura.**
- Maicens** M. Edw. Crust. Suit. à Buff. I, 1834. *Maia.* **Decapoda brachyura.**
- Matidae** Penny Cyclop. XIV, 1839. *Maia.* **Decapoda brachyura.**
- Malacostraca** Latr. Gen. Cr. et Ins. I, 1806. *μαλάκος, mollis; ὄσρακον, testa.* **Crustacea.**
- Malacota** Schum. Ess. Nouv. Classis. Moll. 1817. *μαλάκος, mollis.* **Cirripedia.**
- Matuta** Fabr. Suppl. Ent. Syst. 1798. *Nom. mythol.* **Decapoda brachyura.**
- Maxillosa** Latr. Fam. nat. 1826. *Maxilla.* **Crustacea.**
- Mecochirus** (Germar) Keferst. Geogn. Deutsch. IV, 1826. *μήκος, extensio; χεῖς, manus.* **Decap. macr.**
- Megachirus** Bronn Leth. geogn. I, 1836. *μέγας, magnus; χεῖρ, manus.* **Decap. macrura.**
- Megalopa** Leach Malac. Brit. 1815. *μέγας, magnus; ὀπή, foramen.* **Decapoda anomura.**
- Megalops** M. Edw. Crust. Suit. à Buff. II, 1837. *μέγας, magnus; ὄψ, oculus.* **Decap. macrura.**
- Megatrema** Leach *μέγας, magnus; τροῖμα, foramen.* **Cirripedia.**
- Mellicerta** Risso Crust. de Nice, 1816. *Nom. mythol.* **Decapoda macrura.**
- Mellicertus** Rafin. Préc. Découv. sémiol. 1814. *Nom. mythol.* **Decapoda macrura.**
- Mella** Latr. Encycl. méth. X, 1824. *μελία, fraxinus.* **Decapoda brachyura.**
- Melita** Leach Edinb. Encycl. VII, 1813. *Nom. mythol.* **Amphipoda.**
- Menaethia** M. Edw. Crust. Suit. à Buff. I, 1834. **Decapoda brachyura.**
- Menippe** De Haan Faun. Japon. Dec. II, 1835. *Nom. mythol.* **Decapoda brachyura.**
- Mesapus** Rafin. Préc. Découv. sémiol. 1814. *μέσος, medius; πῆς, pes.* **Decapoda macrura.**
- Mesula** Leach **Cirripedia.**
- Metoecus** Kroyer Grönl. Amphip. 1839. *μέτοιχος, colonus.* **Amphipoda.**
- Micippa** Leach Zool. Misc. III, 1817. *μικρός, parvus; ἵππος, equus.* **Decapoda brachyura.**
- Microrhynchus** Bell Proc. Zool. Soc. Lond. 1835. *μικρός, parvus; ὀρύγχος, rostrum.* **Decap. brach.**
- Mictyris** Latr. Gen. Cr. et Ins. I, 1806. **Decapoda brachyura.**
- Mitella** Oken Lehrb. d. Naturg. 1815. *Nom. propr.* **Cirripedia.**
- Mithrax** (Leach) Latr. in Cuv. Règn. anim. 1^o éd. 1817. *Nom. propr.* **Decapoda brachyura.**
- Micra** Leach Trans. Linn. Soc. L. XI, 1815. *μοῖρα, fatum.* **Amphipoda.**
- Monocles** Latr. Préc. Caract. gén. 1796. *Monoculus.* **Entomostraca.**
- Monoculus** Linn. Faun. Suec. 1^o éd. 1746. *μόνος, solus; oculus.* **Entomostraca.**
- Monolepas** Klein Tent. Meth. Ostrac. 1753. *μόνος, solus; λέπας, patella.* **Cirripedia.**
- Monolepis** Say Acad. Philad. I, 1817. *μόνος, solus; λεπίς, squama.* **Decapoda anomura.**
- Monophthalmia** Latr. Gen. Cr. et Ins. I, 1806. *μόνος, singulus; ὀφθαλμός, oculus.* **Crustacea.**
- Montagua** (Leach) Desm. Crust. 1825. *Dic. MONTAGU.* **Decapoda macrura.**
- Mulcion** Latr. Fam. nat. 1826. **Decapoda.**
- Mülleria** (Leach) Desm. Crust. 1825. *Dic. MÜLLER.* **Amphipoda.**

- Munida** Leach Dict. Sc. nat. xviii, 1820. **Decapoda macrura.**
- Munna** Kroyer Naturh. Tidssk. ii, 1841. **Isopoda.**
- Mursia** Leach Zool. Misc. iii, 1817. *Nom. mythol.* **Decapoda brachyura.**
- Mutzia** Agass. in Müll. Archiv 1840. *Dic. MUTZ.* **Parasita.**
- Myctiris** Latr. in Cuv. Règn. Anim. iii, 1817. *μυκτιήρ, nasus.* **Decapoda brachyura.**
- Myra** Leach Zool. Misc. iii, 1817. *μύρος, myrus.* **Decapoda brachyura.**
- Mysiens** M. Edw. Crust. Suit. à Buff. ii, 1837. *Mysis.* **Stomatopoda.**
- Mysis** Latr. Crust. et Ins. 1802. *μύσις, oculorum conniventia.* **Stomatopoda.**
- Mytiloides** Latr. Cours d'Entom. 1831. *μυτίλος, concharum genus.* **Entomostraca.**
- Naessa** Leach Dict. Sc. n. xii, 1818. **Isopoda.**
- Naesidia** M. Edw. Annot. de Lam. v, 1833. *Naesia.* **Isopoda.**
- Natatoria** Latr. in Cuv. R. an. iii, 1817. *Natator.* **Isopoda.**
- Nauplius** Müll. Entom. 1785. *Nom. mythol.* **Entomostraca.**
- Nauplius** (non Müll.) Philipp. in Wieg. Archiv. i, 1840. *Nom. mythol.* **Entomostraca.**
- Naupredia** Latr. in Cuv. Règn. anim. iv, 1829. **Laemodipoda.**
- Nautilocorystes** M. Edw. Crust. ii, 1837. *ναυτίλος, nautilus; κορυστής, armatus.* **Decap. brach.**
- Nautilograpsus** M. Edw. Crust. ii, 1837. *ναυτίλος, nautilus; γραπτός, scriptus.* **Decap. brach.**
- Naxia** Leach Zool. Misc. i, 1814. *Nom. propr.* **Decapoda brachyura.**
- Nebalia** Leach Trans. Linn. Soc. L. xi, 1815. *Nom. propr.* **Branchiopoda.**
- Nectocerus** Leach (Msc.) Dict. Sc. nat. xii, 1818. *νηκτός, natans; κέρας, cornu.*
- Nectylus** Leach (Msc.) Dict. Sc. nat. xii, 1818. *νηκτός, natans; ὄλη, lignum.*
- Nelcus** Rafn. Préc. Découv. sémiol. 1814. *Nom. mythol.* **Decapoda macrura.**
- Nelocia** Leach Dict. Sc. n. xii, 1818. **Isopoda.**
- Nemesis** Roux Crust. Médit. 1827. *Nom. mythol.* **Parasita.**
- Nephrops** Leach Malac. Pod. Brit. 1816. *νεφρός, ren; ὄψ, oculus.* **Decapoda macrura.**
- Neptunus** De Haan Faun. Japon. Dec. ii, 1835. *Nom. mythol.* **Decapoda brachyura.**
- Nerecila** Leach Dict. Sc. n. xii, 1818. **Isopoda.**
- Nesea** Leach Dict. Sc. n. xii, 1818. *Nom. mythol.* **Isopoda.**
- Nicothoë** Aud. et M. Edw. Ann. Sc. n. ix, 1826. *Nom. propr. (νίκη, victoria; θοός, impetuosis).* **Parasita.**
- Nika** Risso Crust. de Nice, 1816. *νικάω, vinco.* **Decapoda macrura.**
- Nilcus** Dalm. Palæad. 1826. *Nilus.* **Trilobites.**
- Nogaus** Leach Dict. Sc. n. xiv, 1819. **Parasita.**
- Nogagus** M. Edw. Crust. Suit. à Buff. iii, 1840. *Nogaus.* **Parasita.**
- Normalia** Latr. Cours d'Entom. 1831. *Normalis.* **Isopoda.**
- Norna** Müst. Beitr. Petref. iii, 1840. *Nom. mythol.* **Isopoda.**
- Notogastropus** Voss. *νώτος, dorsum; γαστήρ, venter; πῶς, pes.*

- Notopoda** Latr. in Cuv. R. an. III, 1817. *νώτος*, dorsum; *πούς*, pes. **Decapoda brachyura.**
- Notopterygia** Latr. Cours d'Entom. 1831. *νώτος*, dorsum; *πτερόγιον*, alula. **Decap. macrura.**
- Nursia** Leach Zool. Misc. III, 1817. *Nom. mythol.* **Decapoda brachyura.**
- Nuttainia** Eaton Geol. Text-book. *Dic.* NUTTAIN. **Trilobites.**
- Nymphon** (Fabr.) Mag. Zool. a. Bot. I, 1837. *νυμφών*. **Parasita.**
- Nymphum** Fabr. Ent. syst. IV, 1794. *νυμφών*, nymphon. **Parasita.**
- Océanus** De Haan Faun. Japon. Dec. II, 1835. *Nom. propr.* **Decapoda brachyura.**
- Ochthesia** Ranz. Mem. di Stor. nat. 1820. *ὄχθος*, collis. **Cirripedia.**
- Octolasmis** Gray Ann. of Phil. XXVI, 1825. *ὀκτώ*, octo; **Cirripedia.**
- Octomeris** Sow. Zool. Journ. II, 1825. *ὀκτώ*, octo; *μερίς*, pars. **Cirripedia.**
- Ocypoda** Fabr. Suppl. Ent. Syst. 1798. *ὄκυς*, velox; *πῆς*, pes. **Decapoda brachyura.**
- Ocypodiens** M. Edw. Crust. Suit. à Buff. II, 1837. *Ocypoda.* **Decapoda brachyura.**
- Oeida** De Haan Faun. Japon. Dec. II, 1835. *ὀειδής*, ovalis. **Decapoda brachyura.**
- Oeidia** De Haan Faun. Japon. Crust. 1837. *ὄειον*, ovum; *εἶδος*, facies. **Decapoda brachyura.**
- Oethra** Lam. Anim. s. vert. V, 1818. **Decapoda brachyura.**
- Ogydromite** (M. Edw.) Lam. 2^e édit. V, 1838. *ὄχυδρομίω*, velociter curro. **Decapoda anomura.**
- Ogygia** Brongn. Crust. foss. 1822. *Nom. mythol.* **Trilobites.**
- Olenira** Leach Dict. Sc. n. XII, 1818. *ὀλήνη*, ulnus; *κίρια*, fascia. **Isopoda.**
- Olenus** Dalm. Palæad. 1827. *ὀλήνη*, ulnus. **Trilobites.**
- Oniscidæ** *Oniscus.* **Isopoda.**
- Oniscoda** Burm. Cirriped. 1834. *Oniscus.* **Isopoda.**
- Oniscoda** Latr. in Cuv. Règn. Anim. IV, 1829. *Oniscus.* **Isopoda.**
- Oniscus** Linn. Syst. Nat. 1735. *ὀνίσκος*, asellus. **Isopoda.**
- Oplophorus** M. Edw. Crust. Suit. à Buff. II, 1837. *ὀπλοφόρος*, armiger. **Decapoda macrura.**
- Orbicularia** Latr. in Cuv. R. Anim. III, 1817. *Orbicularis.* **Decapoda brachyura.**
- Orchestia** Leach Edinb. Encycl. VII, 1818. *ὀρχηστῆς*, saltator. **Amphipoda.**
- Oreophorus** Rüpp. Besch. u. Abb. V, 24. Art. *ὄρος*, mons; *φορέω*, fero. **Decapoda brachyura.**
- Orithya** Fabr. Suppl. Ent. Syst. 1798. *Nom. mythol.* **Decapoda brachyura.**
- Orithya** Johnst. Mag. Zool. a. Bot. I, 1837. *Nom. mythol.* **Parasita.**
- Orphea** Münst. *Nom. mythol.* **Trilobites.**
- Orphnea** Münst. Beitr. Petref. II, 1839. *ὀρφνηαῖος*, nocturnus. **Decapoda macrura.**
- Ostracins** Dumér. Zool. analyt. 1806. *ὄστρακινος*, testaceus. **Entomostraca.**
- Ostracoda** Latr. Crust. et Ins. 1802. *ὄστρακον*, testa. **Entomostraca.**
- Ostracopoda** *ὄστρακον*, testa; *πούς*, pes. **Entomostraca.**
- Ostrapodes** Strauss Mém. Mus. VII, 1819. *ὄστρακον*, testa; *πούς*, pes. **Entomostraca.**
- Otarion** Zenker Beitr. Naturg. etc. 1833. *ὠτάριον*, auricula. **Trilobites.**

- Othonia** *Bell Proc. Zool. Soc. L. 1835. Dic.* OTHO FABRICIUS. **Decapoda brachyura.**
- Otton** *Leach Journ. de Phys. LXXXV, 1817. ωτίον, auricula.* **Cirripedia.**
- Ourozeuktes** *M. Edw. Crust. Suit. à Buff. III, 1840. ούρα, cauda; ζεύκτος, jugatus.* **Isopoda.**
- Ovalia** *Latr. in Cuv. R. an. III, 1817. Ovalis.* **Decapoda brachyura.**
- Oxycephalus** *M. Edw. Ann. Sc. n. xx, 1830. ὄξυς, acutus; κεφαλή, caput.* **Amphipoda.**
- Oxyrhynchē** *Latr. Crust. et Ins. 1802. ὄξυς, acutus; ῥύγχος, rostrum.* **Decap. brachyura.**
- Oxystomes** *M. Edw. Crust. Suit. à Buff. II, 1837. ὄξυς, acutus; στόμα, os.* **Decap. brachyura.**
- Ozius** (*Leach Msc.*) *Desm. Crust. 1825. ὄζυς, articulus.* **Decapoda brachyura.**
- Ozulus** *Latr. Crust. et Ins IV, 1802. ὄζουλος, olens.* **Parasita.**
- Pachycéphales** *M. Edw. Crust. Suit. à Buff. III, 1840. παχύς, crassus; κεφαλή, caput.* **Parasita.**
- Pachysoma** *De Haan Faun. Japon. Dec. II, 1835. παχύς, crassus; σῶμα, corpus.* **Decap. brachyura.**
- Pactoliens** *M. Edw. Crust. Suit. à Buff. II, 1837. Pactolus.* **Decapoda anomura.**
- Pactolus** *Leach Zool. Misc. II, 1815. Nom. mythol.* **Decapoda anomura.**
- Paguriens** *M. Edw. Crust. Suit. à Buff. II, 1837. Pagurus.* **Decapoda anomura.**
- Pagurus** *Fabr. Suppl. Ent. Syst. 1798. Nom. propr. (πάγυρος).* **Decapoda anomura.**
- Palaemon** *Fabr. Suppl. Ent. Syst. 1798. Nom. mythol.* **Decapoda macrura.**
- Palémoniens** *M. Edw. Crust. Suit. à Buff. II, 1837. Palæmon.* **Decapoda macrura.**
- Palinurina** *Münst. Beitr. Petref. II, 1839. Palinurus.* **Decapoda macrura.**
- Palinurus** *Fabr. Suppl. Ent. Syst. 1798. Nom. mythol.* **Decapoda macrura.**
- Pallasius** (*Leach Msc.*) *Desm. Crust. 1825. Dic. PALLAS.* **Isopoda.**
- Pallene** *Johnst. Mag. Zool. a. Bot. I, 1837. Nom. propr.* **Parasita.**
- Pamina** *Gray Ann. of Phil. xxvi, 1825. Nom. propr.* **Cirripedia.**
- Pandalus** *Leach Malac. Pod. Brit. 1815. πανδάλητος, omnia lædens.* **Decapoda macrura.**
- Pandariens** *M. Edw. Crust. Suit. à Buff. III, 1840. Pandarus.* **Parasita.**
- Pandarus** *Leach Diet. Sc. n. XIV, 1819. Nom. propr.* **Parasita.**
- Panope** *Leach Edinb. Encycl. VII, 1813. Nom. mythol.* **Laemodipoda.**
- Panopeus** *M. Edw. Crust. Suit. à Buff. I, 1834. Nom. mythol.* **Decapoda brachyura.**
- Paradoxides** *Brongn. Crust. foss. 1822. Paradoxus.* **Trilobites.**
- Paramicippa** *M. Edw. Crust. Suit. à Buff. I, 1834. παρα, præ; micippa.* **Decapoda brachyura.**
- Paramithrax** *M. Edw. Crust. Suit. à Buff. I, 1834. παρα, præ; mithrax.* **Decap. brachyura.**
- Parasita** *Wieg. Handb. Zoolog. 1832. Parasitus.* **Crustacea.**
- Parthenope** *Fabr. Suppl. Ent. Syst. 1798. Nom. mythol.* **Decapoda brachyura.**
- Parthénopiens** *M. Edw. Crust. Suit. à Buff. I, 1834. Parthenope.* **Decapoda brachyura.**
- Pasiphaea** *Savign. Mém. Anim. s. vert. 1818. Nom. mythol.* **Decapoda macrura.**
- Pediocles** *Lam. Syst. Anim. s. vert. 1801. Pes; oculus.* **Crustacea.**
- Pella** *Bell Proc. Zool. Soc. L. 1835. Nom. mythol.* **Decapoda brachyura.**

- Peltidium Philippi** in *Wieg.* Archiv II, 1839. *πέλτη*, pelta. **Entomostraca.**
- Pellocéphales** *M. Edw.* Crust. Suit. à Buff. III, 1840. *πέλτη*, pelta; *κεφαλή*, caput. **Parasita.**
- Peltoura** *M. Edw.* Crust. Suit. à Buff. III, 1840. *πέλτη*, pelta; *ὄρα*, cauda. **Tritobites.**
- Pemphix** *H. v Meyer* Jahrb. f. Miner. 1835. *πέμφιξ*, pustula. **Decapoda macrura.**
- Penaeus** *Fabr.* Suppl. Ent. Syst. 1793. *Nom. mythol.* **Decapoda macrura.**
- Penéens** *M. Edw.* Crust. Suit. à Buff. II, 1837. *Penaeus.* **Decapoda macrura.**
- Penella** *Burm.* N. Act. Nat. Cur. XVII, 1833. (Vid. **Pennella.**) — **Parasita.**
- Penellina** *Burm.* N. Act. Nat. Cur. 1833. *Penella.* **Parasita.**
- Penellus** *M. Edw.* Crust. Suit. à Buff. III, 1840. *Penella.* **Parasita.**
- Peneus** *Philippi* in *Wieg.* Archiv I, 1840. **Entomostraca.**
- Peniculus** *Nordm.* Mikrog. Beitr. II, 1832. *Penis.* **Parasita.**
- Pennella** *Oken* Zoolog. I, 1815. *Penna.* **Parasita.**
- Pentalasmis** (*Hill*) *Leach* Cirrip. in Journ. de Phys. 1817. *πεντάς*, quinque; *πλασμα*, lamina. **Cirrip.**
- Pentalepas** *De Bl.* Man. Malac. 1828. *πεντάς*, quinque; *λίπας*, concha. **Cirripedia.**
- Pephredo** *Rafn.* Préc. Découv. sémiol. 1814. *φράζω*, molior?
- Pericera** *Latr.* in *Cuv.* Règn. Anim. IV, 1829. *περικεράω*, circumago. **Decapoda brachyura.**
- Perimela** *Leach* Malac. Pod. Brit. 1815. *Nom. mythol.* **Decapoda brachyura.**
- Persephone** *Leach* Zool. Misc. III, 1817. *Nom. mythol.* **Decapoda brachyura.**
- Phallene** *Johnst.* Mag. Zool. a. Bot. II, 1840. **Parasita.**
- Pherusa** *Leach* Trans. Linn. Soc. L. XI, 1815. **Amphipoda.**
- Philescia** *Latr.* Hist. d. Crust. VII, 1803. *φίλιω*, amo; *σκία*, umbra. **Isopoda.**
- Philyra** *Leach* Zool. Misc. III, 1817. *Nom. mythol.* **Decapoda brachyura.**
- Phlias** *Guér.* Mag. de Zool. IV, 1836. *Nom. mythol.* **Amphipoda.**
- Phoreus** *M. Edw.* Ann. Sc. n. XX, 1830. *Nom. mythol.* **Amphipoda.**
- Phoxichilidium** *Johnst.* Mag. Zool. a. Bot. I, 1839. *Phoxichilus.* **Parasita.**
- Phoxichilus** *Latr.* N. Dict. d'Hist. nat. 1816. *φοξός*, acutus; *χελος*, labium. **Parasita.**
- Phronima** *Latr.* Crust. et Ins. 1802. *φρόνιμος*, intelligens. **Amphipoda.**
- Phrosina** *Risso* Hist. n. Europ. Mérid. V, 1826. **Amphipoda.**
- Phyllophora** *M. Edw.* Crust. Suit. à Buff. III, 1840. *φύλλον*, folium; *φορέω*, fero. **Parasita.**
- Phyllopoda** *Latr.* Crust. et Ins. 1802. *φύλλον*, folium; *πῶς*, pes. **Branchiopoda.**
- Phyllosema** *Leach* Journ. de Phys. LXXVI, 1818. *φύλλον*, folium; *σῶμα*, corpus. **Stomatopoda.**
- Physodes** (*Dumér.*) *Desm.* Crust. 1825. *φυσώδης*, ventosus. **Isopoda.**
- Phylibranches** *Latr.* in *Cuv.* Règn. an. III, 1817. *φυτόν*, planta; *βράγχια*, brachiae. **Isopoda.**
- Pilumnus** *Leach* Trans. Linn. Soc. L. XI, 1815. *Nom. mythol.* **Decapoda brachyura.**
- Pinnitarsi** *Latr.* Cours d'Entom. 1831. *Pinna*; *tarsus.* **Decapoda brachyura.**
- Pinnodactyla** *Latr.* Cours d'Entom. 1831. *Pinna*; *δάκτυλος*, digitus. **Parasita.**

- Pinnophylax** *Rondel. Hist. d. Poiss.* 1558. *Pinna*; *φύλαξ*, custos. **Decapoda brachyura.**
- Pinnotheres** *Latr. Gen. Crust.* vi, 1807. *πιννοθήρης*, cancri species. **Decapoda brachyura.**
- Pinnothériens** *M. Edw. Crust.* ii, 1837. *Pinnotheres*. (*πίinna*, pinna; *τηρέω*, custodio). **Decap. brach.**
- Pisa** *Leach Trans. Linn. Soc.* xi, 1815. *Nom. propr.* **Decapoda brachyura.**
- Pisida** *Leach Diet. Se. nat.* xviii, 1820. *Nom. mythol.* **Decapoda macrura.**
- Pisiteō** *Rafin. Préc. Découv. zémiol.* 1814. **Amphipoda.**
- Pithe** *Bell Proc. Zool. Sec. Lond.* 1835. *Nom. mythol.* **Decapoda brachyura.**
- Plagusia** *Latr. Gen. Crust.* i, 1806. *Nom. propr.* **Decapoda brachyura.**
- Platyarthrus** *Brandt Monog. Crust. Onisc.* 1833. *πλατύς*, latus; *ἄρθρον*, articulus. **Isopoda.**
- Platycarcinus** *M. Edw. Crust.* i, 1834. *πλατύς*, latus; *κάρκινος*, cancer. **Decap. brachyura.**
- Platylepas** *Gray Ann. of Phil.* xxvi, 1825. *πλατύς*, latus; *λέπας*, patella. **Cirripedia.**
- Platymera** *M. Edw. Crust.* ii, 1837. *πλατύς*, latus; *μηρός*, lumbus. **Decapoda brachyura.**
- Platynotus** *De Haan Faun. Japon. Dec.* ii, 1835. *πλατύς*, planus; *νότος*, dorsum. **Decap. brach.**
- Platyonichus** *Latr. Encycl. méth.* x, 1824. *πλατύς*, latus; *ὄνυξ*, unguis. **Decap. brachyura.**
- Pleuracanthus** *M. Edw. Crust. Suit. à Buff.* iii, 1840. *πλευρά*, costa; *ἀκανθα*, spina. **Trilobites.**
- Pneumonura** *Latr. Crust et Ins.* 1802. *πνεῦμα*, aer; *οὔρα*, cauda. **Entomostraca.**
- Podocerus** *Leach Ediab. Encycl.* vii, 1813. *πῶς*, pes; *κέρας*, cornu. **Amphipoda.**
- Podophthalma** *Leach Linn. Trans.* xi, 1815. *Podophthalmus*. **Crustacea.**
- Podophthalmus** *Lam. Syst. Anim. s. vert.* 1801. *πῶς*, pes; *ὄφθαλμός*, oculus. **Decap. brach.**
- Podopsis** *Thomps. Zool. Research.* i, 1829. *πῶς*, pes; *ὄψις*, facies. **Stomatopoda.**
- Podosomata** *Leach Mag. Zool. a. Bot.* i, 1837. *πῶς*, pes; *σῶμα*, corpus. **Parasita.**
- Pocillopoda** *Latr. in Cuv. Règn. anim.* iii, 1817. *ποικίλος*, varius; *πῶς*, pes. **Crustacea.**
- Pollicipedidæ** *Gray Ann. of Phil.* xxvi, 1825. *Pollicipes*. **Cirripedia.**
- Pollicipes** (*Hill*) *Leach Cirrip. in Journ. de Phys.* lxxxv, 1817. *Pollex*; *pes*. **Cirripedia.**
- Polybius** *Leach Malac. Pod. Brit.* 1816. *Nom. propr.* **Decapoda brachyura.**
- Polydectus** *M. Edw. Crust. Suit. à Buff.* ii, 1837. *Nom. mythol.* **Decapoda brachyura.**
- Polygonata** *Fabr. Ent. Syst. Suppl.* 1798. *πολύγωνος*, multangulus. **Insecta.**
- Polylepas** *De Bl. Man. Malac.* 1828. *πολύς*, multus; *λέπας*, patella. **Cirripedia.**
- Polyphemus** *Müll. Entomostr.* 1735. *Nom. mythol.* **Entomostraca.**
- Polyphemus** *Lam. Syst. Anim. s. vert.* 1801. *Nom. mythol.* **Xiphosura.**
- Pontia** *M. Edw. Ann. Sc. n.* xiii, 1828. *πόντιος*, marinus. **Entomostraca.**
- Pontiens** *M. Edw. Crust. Suit. à Buff.* iii, 1840. *Pontia*. **Entomostraca.**
- Pontonia** *Latr. in Cuv. Règn. Anim.* vi, 1829. *πόντος*, mare. **Decapoda macrura.**
- Pontophilus** *Risso Escop. mér.* v, 1826. *πόντος*, mare; *φιλέω*, amo. **Decapoda macrura.**
- Pontophilus** *Leach Trans. Linn. Soc.* xvi, 1815. *πόντος*, mare; *φιλέω*, amo. **Decap. macrura.**
- Pontus** *De Haan Faun. Japon. Dec.* ii, 1835. *Nom. propr.* **Decapoda brachyura.**

- Porcellana** Lam. Syst. anim. s. vert. 1801. *Nom. propr.* **Decapoda anomura.**
- Porcellaniens** M. Edw. Crust. Suit. à Buff. II, 1837. *Porcellana.* **Decapoda anomura.**
- Porcellio** Latr. Crust. et Ins. 1802. *Nom. propr.* **Isopoda.**
- Porcellionides** M. Edw. Crust. Suit. à Buff. III, 1840. *Porcellio.* **Isopoda.**
- Portumnus** Leach Trans. Linn. Soc. XI, 1815. *Nom. mythol.* **Decapoda brachyura.**
- Portuniens** M. Edw. Crust. Suit. à Buff. I, 1834. *Portunus.* **Decapoda brachyura.**
- Portunus** Fabr. Suppl. Ent. Syst. 1798. *Nom. mythol.* **Decapoda brachyura.**
- Posydon** Fabr. Suppl. Ent. Syst. 1798. *Nom. mythol.* **Decapoda.**
- Potamia** Latr. Cours d'Entom. 1831. *ποτάμιος, flumineus;* **Decapoda brachyura.**
- Potamobia** Leach (Msc.) Dict. Sc. nat. XII, 1818. *ποταμός, flumen; βιάω, vivo.* **Decap. brach.**
- Potamon** Savig. Mém. Anim. s. vert. 1818. *ποταμός, flumen.* **Decapoda brachyura.**
- Potamophilus** Latr. in Cuv. Règn. Anim. III, 1817. *ποταμός, flumen; φιλέω, amo.* **Decap. brach.**
- Pranisiens** M. Edw. Crust. Suit. à Buff. III, 1840. *Praniza.* **Isopoda.**
- Praniza** Leach Trans. Linn. Soc. L. XI, 1815. *πρανίζο, pronos.* **Isopoda.**
- Praunus** Leach Edinb. Encycl. VII, 1813. *πραύνος, placidus.* **Schisopoda.**
- Primno** Rafn. Préc. Découv. sémiol. 1814. ? : *πρύμνα, puppis.* **Amphipoda.**
- Primno** Guér. Mag. de Zool. VII, 1836. **Amphipoda.**
- Processa** Leach Malac. Pod. Brit. 1825. *Processus.* **Decapoda macrura.**
- Proneë** Guér. Mag. de Zool. VII, 1836. *Nom. mythol.* **Amphipoda.**
- Prosepon** H. v. Meyer Jahrb. f. Miner. 1835. *πρόσωπον, persona.* **Decapoda.**
- Prothesmia** Burm. Zool. Atlas. 1837. *προθέσμιος, affixus.* **Crustacea.**
- Proto** Leach Trans. Linn. Soc. XI, 1815. *Nom. mythol.* **Laemodipoda.**
- Proton** Desm. Man. Crust. 1825. *Proto.* **Laemodipoda.**
- Protonia** Rafn. Préc. Découv. sémiol. 1814. *Proton.*
- Psamathe** Philippi in Wieg. Archiv. I, 1840. *Nom. mythol.* **Entomostraca.**
- Psamathe** Rafn. Préc. Découv. sémiol. 1814. *Nom. mythol.* **Isopoda.**
- Psammyllus** Leach Dict. Sc. n. XII, 1818. *ψάμμη, arena; ἕλλος, sullus.*
- Pseudocarcinus** M. Edw. Crust. I, 1834. *ψεῦδος, falsus; κάρκινος, cancer.* **Decap. brach.**
- Pseudocephala** Burm. Naturg. II, 1837. *ψεῦδος, falsus; κεφαλή, caput.* **Crustacea.**
- Pseudocorystes** M. Edw. Crust. II, 1837. *ψεῦδος, falsus; κορυστής, puginator galeatus.* **Dec. brach.**
- Pseudograpsus** M. Edw. Crust. Suit. à Buff. II, 1817. *ψεῦδος; grapsus.* **Decap. brachyura.**
- Pseudopoda** Latr. Crust. et Ins. 1802. *ψεῦδος, falsus; πούς, pes.* **Entomostraca.**
- Pseudorhombila** M. Edw. Crust. Suit. à Buff. II, 1837. *ψεῦδος, falsus; rhombila?* **Decap. brach.**
- Pterelas** Guér. Mag. de Zool. VII, 1836. *πτερόν, ala; ελάω, agito.* **Isopoda.**
- Pterochinus** Müntz. Beitr. Petref. II, 1839. *πτερόν, ala; κινέω, moveo.* **Decapoda macrura.**
- Pterygibranchæ** Latr. in Cuv. Règn. anim. III, 1817. *πτερός, ala; βράγχια, branchiæ.* **Isopoda.**

- Pterygocera** Latr. in Cuv. Règn. anim. iv, 1829. πτέρουξ, ala; κέρασ, cornu. **Isopoda.**
- Pterygopoda** Latr. Fam. nat. 1826. πτέρουξ, ala; πῶσ, pes. **Parasita.**
- Plérygures** M. Edw. Crust. Suit. à Buff. II, 1837. πτέρουξ, ala; ἕρα, cauda. **Decap. anomura.**
- Pychnogonum** M. Edw. Crust. Suit. à Buff. III, 1840. (Vid. **Pycnogonum**) **Parasita.**
- Pycnogonides** Latr. in Cuv. Règn. anim. iv, 1829. **Pycnogonum.** **Parasita.**
- Pycnogonum** Brunnich Entomol. 1764. πυκνός, creber; γῶνος, angulus. **Parasita.**
- Pyrgoma** (Sav.) Leach Journ. de Phys. LXXXV, 1817. πύργος, turris. **Cirripedia.**
- Pyrgomatidæ** Gray Ann. of Phil. xxvi, 1825. **Pyrgoma.** **Cirripedia.**
- Quadrilatera** Latr. in Cuv. R. anim. 1817. Quatuor; latus. **Decapoda brachyura.**
- Ramphidiona** Schum. Essai Nouv. Class. 1817. ραμφίς, uncus. **Cirripedia.**
- Ranilla** M. Edw. Crust. Suit. à Buff. II, 1837. **Rana.** **Decapoda anomura.**
- Ranina** Lam. Syst. Anim. s. vert. 1801. **Rana.** **Decapoda anomura.**
- Raniniens** M. Edw. Crust. Suit. à Buff. II, 1837. **Ranina.** **Decapoda anomura.**
- Raninoides** M. Edw. Crust. Suit. à Buff. II, 1837. **Ranina.** **Decapoda anomura.**
- Bauna** Münst. Beitr. Petref. II, 1839. Nom. mythol. **Decapoda macrura.**
- Remipes** Latr. in Cuv. Règn. anim. III, 1817. Remus; pes. **Decapoda anomura.**
- Rhetia** Leach Dict. Sc. nat. XII, 1818. Nom. propr.
- Rhodia** Bell Proc. Zool. Soc. Lond. 1835. Rhodius. **Decapoda brachyura.**
- Rheca** M. Edw. Ann. Sc. n. XIII, 1828. Nom. propr. (ῥοιά). **Isopoda.**
- Rhynchocinete** M. Edw. Ann. Sc. n. 2^o S. VII, 1837. ῥήγχοσ, rostrum; κινέτω, moueo. **Decap. macr.**
- Riscus** Leach Dict. Sc. nat. XIV, 1820. Riscus. **Parasita.**
- Roclnela** Leach Dict. Sc. n. XII, 1818. **Isopoda.**
- Rüppella** M. Edw. Crust. Suit. à Buff. I, 1834. Dic. RÜPPELL. **Decapoda brachyura.**
- Saga** Münst. Beitr. Petref. II, 1839. Nom. mythol. **Decapoda macrura.**
- Salicoques** M. Edw. Crust. Suit. à Buff. II, 1837. Nom. propr. (vox gall.) **Decap. macrura.**
- Sapphirina** Thomps. Zool. Research. I, 1829. Sapphirinus. **Entomostraca.**
- Sarobranchia** Mac L. III. Zool. S. Afr. III, 1838. σαρος, scopæ; βράγχια, branchiæ. **Decap. brach.**
- Scalpellum** Leach Edinb. Encycl. III, 1816. Nom. propr. **Cirripedia.**
- Schizopoda** Latr. in Cuv. R. anim. III, 1817. σχίζω, fudo; ποῦσ, pes. **Decapoda macrura.**
- Scopimera** De Haan Faun. Japon. Dec. II, 1835. σκοπιά, speculum; μηρά, perna. **Decap. brach.**
- Sculda** Münst. Beitr. Petref. III, 1840. Nom. mythol. **Isopoda.**
- Scylla** De Haan Faun. Japon. Dec. II, 1835. Nom. propr. **Decapoda brachyura.**
- Scyllariens** M. Edw. Crust. Suit. à Buff. II, 1837. Scyllarus. **Decapoda macrura.**
- Scyllarus** Fabr. Suppl. Ent. Syst. 1793. σκύλλαρος, (σκύλλω, lanio). **Decapoda macrura.**
- Sellus** Kroyer Naturh. Tidssk. I. Nom. propr. **Parasita.**
- Sergestes** M. Edw. Ann. Sc. n. XIX, 1830. **Decapoda macrura.**

- Scrollis** *Leach* Dict. Sc. n. XII, 1818. *Nom. propr.* **Isopoda.**
- Sesarma** *Say* Journ. Acad. Philad. I, 1817. **Decapoda brachyura.**
- Sessilicles** *Lam.* Syst. Anim. s. vert. 1801. *Sessilis; oculus.* **Crustacea.**
- Seticera** *Latr.* Cours d'Entom. 1831. *Seta; κέρασ, cornu. (vox. hybr.)* **Crustacea.**
- Sleyona** *M. Edw.* Ann. Sc. n. XIX, 1830. *Nom. mythol.* **Decapoda macrura.**
- Sida** *Strauss* Mém. Mus. v, 1817. *Nom. mythol.* **Branchiopoda.**
- Siduria** *Leach* (Msc.) Coll. Mus. Brit. **Isopoda.**
- Sinocilta** *Schum.* Essai Nouv. Class. 1817. *σίνος, damnum; κλιτός, propensus.* **Cirripedia.**
- Siphonostomata** *Latr.* Fam. nat. 1826. *σίφων, siphon; σόμα, os.* **Parasita.**
- Smerdis** *Leach* Voy. de Tuckey etc. *Nom. mythol.* **Stomatopoda.**
- Smillium** *Leach* Coll. Mus. Brit. *σμιλίον, scalpellum.* **Cirripedia.**
- Sperchius** *Rafn.* Ann. of Nat. H. I, *Nom. mythol.* **Amphipoda.**
- Sphaeroma** *Latr.* Crust. et Ins. 1802. *σφαῖρα, sphaera.* **Isopoda.**
- Sphaeromatoda** *Burm.* Cirriped. 1834. *Sphaeroma.* **Isopoda.**
- Sphéromiens** *M. Edw.* Crust. Suit. à Buff. III, 1840. *Sphaeroma.* **Isopoda.**
- Sphyrion** *Cuv.* Règn. anim. IV, 1829. *σφύρα, malleus.* **Parasita.**
- Squilla** *Fabr.* Suppl. Ent. Syst. 1798. *Nom. mythol. (σπίλλα).* **Stomatopoda.**
- Squillerichthus** *M. Edw.* Crust. Suit. à Buff. II, 1837. *σπίλλα; έρικτός, fresus.* **Stomatopoda.**
- Squilliens** *M. Edw.* Crust. Suit. à Buff. II, 1837. *Squilla.* **Stomatopoda.**
- Stenocianops** *Leach* Dict. Sc. n. XII, 1818. *σενός, angustus; κύανσος, caeruleus, ὄψ, facies.* **Dec. brach.**
- Stenocinops** *M. Edw.* Crust. II, 1837. *σενός, angustus; κυνώπης, facies canina.* **Decap. brach.**
- Stenopus** *Latr.* in *Cuv.* Règn. anim. IV, 1829. *σενός, angustus; πῆσ, pes.* **Decapoda macrura.**
- Stenorhynchus** *Lam.* Anim. s. vert. v, 1819. *σενός, angustus; ρήγχος, rostrum.* **Decap. brach.**
- Stenosoma** *Leach* Trans. Linn. Soc. Lond. XI, 1815. *σενός, angustus; σῶμα, corpus.* **Isopoda.**
- Stenyo** *Rafn.* Préc. Découv. sémiol. 1814.
- Stomapoda** *Latr.* in *Cuv.* Règn. anim. III, 1817. *σόμα, os; ποῦσ, pes.* **Crustacea.**
- Stomatopoda** *Burm.* Cirriped. 1834. *σόμα, os; πῆσ, pes.* **Crustacea.**
- Synodus** *Latr.* Encycl. meth. X, 1824. *σύνodos, conventus.* **Isopoda.**
- Symethis** *Fabr.* Suppl. Ent. Syst. 1798. *Nom. mythol.* **Decapoda.**
- Symethus** *Rafn.* Préc. Découv. sémiol. 1814. *Nom. mythol.* **Decapoda macrura.**
- Tachypleus** *Leach* Dict. Sc. n. XIV, 1819. *ταχύς, velox; πλίτω, no.* **Paeccilopoda.**
- Talitrus** *Latr.* Crust. et Ins. 1802. *Nom. propr.* **Amphipoda.**
- Tanais** *M. Edw.* Ann. Sc. n. XIII, 1828. *Nom. mythol.* **Isopoda.**
- Telesto** *Rafn.* Préc. Découv. sémiol. 1814. *τελεστής, perficiens.*
- Tetracera** *Latr.* Gen. Cr. et Ins. 1806. *τέτρα, quatuor; κέρασ, cornu.* **Insecta.**
- Tetracères** *Risso* Crust. de Nice, 1816. *τέτρα, quatuor; κέρασ, cornu.* **Crustacea.**

- Tetraclita** Schum. Essai Nouv. Class. 1817. τέτρακλιτός, quaterclivus. **Cirripedia.**
- Tetradecapoda** De Bl. Bull. Soc. Philom. 1816. τέτρα δεκαπῆς, decem pedes habens. **Crustacea.**
- Tetragonostoma** Mac L. Ill. Z. S. A. III, 1838. τετράγωνος, quadratus; σῶμα, os. **Decap. brach.**
- Tetralasmis** Cuv. Règn. anim. IV, 1829. τέτρα, quatuor; ἄσμα, lamina. **Cirripedia.**
- Thalamita** Latr. in Cuv. Règn. anim. IV, 1829. θάλαμος, thalamus. **Decapoda brachyura.**
- Thalassina** Latr. Gen. Crust. I, 1807. Thalassinus. **Decapoda macrura.**
- Thecata** Latr. Gen. Crust. et Ins. I, 1806. θήκη, vagina. **Crustacea.**
- Thelphusa** Latr. N. Dict. d'Hist. n. 1819. Nom. propr. **Decapoda brachyura.**
- Thelphusiens** M. Edw. Crust. Suit. à Buff. II, 1837. Thelphusa. **Decapoda brachyura.**
- Themisto** Guér. Mém. Soc. d'Hist. n. IV, 1828. Nom. mythol. **Amphipoda.**
- Thenus** Leach Dict. Sc. nat. XII, 1818. **Decapoda macrura.**
- Thia** Leach Zool. Misc. II, 1814. Nom. mythol. **Decapoda brachyura.**
- Thoë** Bell Proc. Zool. Soc. Lond. 1835. θοός, velox. **Decapoda brachyura.**
- Thoracostraca** Burm. Cirriped. 1834. θώραξ, thorax; ὄσρακον, testa. **Crustacea.**
- Thyone** Philipp. in Wieg. Archiv I, 1840. (Θυώνη) nom. mythol. **Entomostraca.**
- Thysanopoda** M. Edw. Ann. Sc. n. XIX, 1830. θύσανος, fimbria; πῆς, pes. **Stomatopoda.**
- Trachellastes** Nordm. Mikrog. Beitr. II, 1832. τραχηλιάω, collum supernè fero. **Parasita.**
- Trachonites** (Leach Msc.) Desm. Crust. 1825. Nom. propr. **Decapoda brachyura.**
- Trapezia** Latr. Fam. nat. 1825. Trapezium. **Decapoda brachyura.**
- Trebius** Kroyer Naturh. Tidssk. Trebia. **Parasita.**
- Triangulares** Latr. in Cuv. R. anim. III, 1817. Triangularis. **Decapoda brachyura.**
- Triarthrus** Green Monog. Trilob. 1833. τρεῖς, tres; ἄρθρον, articulus. **Trilobites.**
- Trichocera** De Haan Faun. Japon. Dec. II, 1835. θριξ, pilus; κέρας, cornu. **Decap. brachyura.**
- Trichodactylus** Latr. Encycl. méth. X, 1824. θριξ, pilus; δάκτυλος, digitus. **Decap. brach.**
- Trichoniscus** Brandt Consp. Monog. Onisc. 1833. θριξ, pilus; ὀνίσκος, asellus. **Isopoda.**
- Trichopus** De Haan Faun. Japon. Dec. II, 1835. θριξ, pilus; πῆς, pes. **Decapoda brachyura.**
- Trigona** Latr. in Cuv. Règn. anim. III, 1817. Trigonus. **Decapoda brachyura.**
- Trigonostoma** Mac L. Ill. Zool. S. Afr. III, 1838. τρεῖς, tres; γόνον, angulus; σῶμα, os. **Dec. brach.**
- Trilobites** Schloth. Petrefact. 1820. Trilobus. **Trilobites.**
- Trilobites** Auct. Trilobus. **Crustacea.**
- Trilobitus** Brännich N. Mém. S. R. Dan. 1781. Trilobus. **Trilobites.**
- Trilobus** Brännich N. Mém. S. R. Dan. 1781. τρίλοβος. **Trilobites.**
- Trimerus** Green Monog. of Trilob. 1833. τρίμερός, tripartitus. **Trilobites.**
- Trinucleus** Lhwyd Icon. Lith. brit. Epist. . . . Ter; nucleus. **Trilobites.**
- Trinuculus** Murch. Sylur. Syst. 1839. Ter; nucula. **Trilobites.**
- Triton** Linn. Syst. Nat. XII, 1765. Nom. mythol. **Cirripedia.**

- Tubicinella** Lam. Ann. Mus. 1, 1802. *Tubicen*. **Cirripedia**.
- Tucca** Kroyer Naturh. Tidssk. 1. *Nom. propr.* **Parasita**.
- Tyche** Bell Proc. Zool. Soc. Lond. 1835. *τύχη*. (nom. mythol.) **Decapoda brachyura**.
- Tylos** Latr. in Cuv. Règn. anim. iv, 1829. *τύλος*, callum. **Isopoda**.
- Tylosiens** M. Edw. Crust. Suit. à Buff. III, 1840. *Tylos*. **Isopoda**.
- Typhina** Burm. Cirriped. 1834. *Typhis*. **Amphipoda**.
- Typhis** Risso Crust. de Nice, 1846. *τύφη*, tomentum. **Amphipoda**.
- Tyro** M. Edw. Crust. Suit. à Buff. III, 1840. *Nom. mythol.* **Amphipoda**.
- Tyronia** Rafn. Préc. Découv. sémiol. 1814. *Tyro*. **Isopoda**.
- Uca** Latr. in Cuv. Règn. anim. III, 1817. *Nom. propr.* **Decapoda brachyura**.
- Udora** Münt. Beitr. Petref. II, 1839. *Udor*. **Decapoda macrura**.
- Unciata** Say *Uacus*.
- Unciola** Say Journ. Acad. Philad. 1, 1837. *Uacus*. **Amphipoda**.
- Unipeltata** Latr. Fam. nat. 1826. *Unus*; *peltatus*. **Stomatopoda**.
- Upogebia** Leach Edinb. Encycl. VII, 1813. *ὑπο*, sub; *γη*, terra; *βιόω*, vivo. **Decapoda macrura**.
- Urda** Münt. Beitr. Petref. III, 1840. *Nom. mythol.* **Isopoda**.
- Uroptera** Latr. Fam. nat. 1826. *οὐρά*, cauda; *πτερον*, ala. **Decapoda macrura**.
- Varuna** M. Edw. Dict. Class. XVI, 1829. *Vox barbar.* **Decapoda brachyura**.
- Verruca** Schum. Essai Nouv. Class. 1817. *Nom. propr.* **Cirripedia**.
- Vibilia** M. Edw. Ann. Sc. n. XX, 1830. *Nom. mythol.* **Amphipoda**.
- Xaiva** Mac L. Illust. Zool. S. Afr. III, 1838. *Vox. barbar.* **Decapoda brachyura**.
- Xanthus** Leach Malac. Pod. Brit. 1815. *ξανθός*, fulvus. **Decapoda brachyura**.
- Xiphosura** Gronov. Zoophyl. 1764. *ξίφος*, gladium; *οὐρά*, cauda. **Crustacea**.
- Xiphotheca** Gronov. Zoophyl. 1761. *ξίφος*, gladium; *θήκη*, vagina.
- Xyphosura** Latr. Cours d'Entom. 1831. (Vid. **Xiphosura**). — **Crustacea**.
- Zenobia** Rissa Hist. n. Europ. mérid. V, 1826. *Nom. mythol.* **Isopoda**.
- Zoëa** Bosc Hist. n. Crust. II, 1802. *ζωή*, vita. **Decapoda**.
- Zosimus** Leach Dist. Sc. nat. XII, 1818. *ζώσιμος*, vitalis. **Decapoda brachyura**.
- Zozymus** M. Edw. Crust. Suit. à Buff. I, 1834. (Vid. **Zosimus**). — **Decapoda brachyura**.
- Zuzara** Leach Dict. Sc. n. XII, 1818. *Vox. barbar.* **Isopoda**.



NOMINA SYSTEMATICA
GENERUM VERMIUM,
(ANNULATORUM, TURBELLARIUM ET ENTOZOORUM)

TAM VIVENTIUM QUAM FOSSILIIUM,

SECUNDUM ORDINEM ALPHABETICUM DISPOSITA, ADJECTIS AUCTORIBUS, LIBRIS IN QUIBUS REPERIUNTUR,
ANNO EDITIONIS, ETYMOLOGIA ET FAMILIIS, AD QUAS PERTINENT.

AUCTORE

L. AGASSIZ,

HIST. NAT. IN ACAD. NEOCOM. PROFESSORE.

RECOGNOVIT

Fr. MIESCHER.

LIBRI CITATI.

- Abilg.* Naturf. Ges. Kopenh. — *Abilgaard*, in Schriften der Naturforschenden Gesellschaft zu Kopenhagen.
- Achar.* N. Schw. Abh. — *Acharius*, in Neue Schwedische Abhandlungen; übers. von *Küstner*.
- Aud. et Edw.* Litt. de la Fr. — *Audouin et Milne Edwards*, Recherches pour servir à l'histoire naturelle du littoral de la France.
- Baer* N. Act. Nat. Cur. — *Baer*, in Nova Acta physico-medica Academiae Cæs. Leop. Naturæ Curiosorum.
- Bastiani* Act. Acad. Sien. — *Bastiani*, in Acta Academiae Sienensis.
- Bloch* Erzeug. d. Eingew. — *Bloch*, Abhandlung von der Erzeugung der Eingeweidewürmer.
- Berl. Naturf. Fr. — *Bloch*, in Schriften der Berliner Naturforschenden Freunde.
- Bosc* N. Bull. Soc. Phil. — *Bosc*, in Nouveau Bulletin de la Société Philomatique.
- Journ. de Phys. — *Bosc*, in Journal de Physique.
 - H. nat. Vers. — *Bosc*, Histoire naturelle des Vers (Suites à Buffon).
- Brems.* Insign. V. int. Coll. Vindob. — *Bremser*, Notitia insignis Vermium intestinalium Collectionis Vindobonensis.
- Brera* Pr. Vermi del C. um. — *Brera*, Memorie sopra i principali Vermi del Corpo umano.
- Brug.* Encycl. méth. — *Bruguières*, in Encyclopédie méthodique.
- Carus* N. Act. Nat. Cur. — *Carus*, in Nova Acta physico-medica Academiae Cæs. Leop. Naturæ Curiosorum.
- Chab.* Mal. vermin. — *Chabert*, Traité des Maladies vermineuses dans les Animaux.
- Coll.-Meygr.* Journ. de Phys. — *Collet-Meygret*, in Journal de Physique.
- Corda* in *Weitenw.* Beitr. — *Corda*, in *Weitenweber's* Beiträge sur Natur- und Heilwissenschaft.
- Costa* Ann. Sc. nat. — *Costa*, in Annales des Sciences naturelles.
- Crepl.* N. Obs. de Entoz. — *Creplin*, Novæ Observationes de Entozois.
- in *Ersch* u. *Gr.* Enc. — *Creplin*, in *Ersch's* und *Gruber's* Encyclopædie, Art. Eingeweidewürmer.
- Curl.* Med.-chir. Trans. — *Curling*, in Medico-chirurgical Transactions.
- Cuv.* R. anim. — *Cuvier*, Règne animal.
- Ann. Sc. nat. — *Cuvier*, in Annales des Sciences naturelles.
- Davies* (*H.*) Linn. Trans. — *Hugh Davies*, in Transactions of the Linnean Society of London.
- De Bl.* Bull. Soc. Phil. — *De Blainville*, in Bulletin de la Société Philomatique.
- Dict. Sc. nat. Vers. — *De Blainville*, in Dictionnaire des Sciences naturelles, art. Vers.
 - App. *Brems.* Vers. — *De Blainville*, Traité zoologique et physiologique sur les Vers intestinaux de l'homme, trad. de l'all. de *Bremser*; Appendices.
 - Dict. Sc. n. Sangs. — *De Blainville*, in Dictionnaire des Sciences naturelles, art. Sangsues.
- Delar.* Bull. Soc. Phil. — *Delaroche*, in Bulletin de la Société Philomatique.

- Deslongch.* Encycl. méth. — *Eudes Deslongchamps*, in Encyclopédie méthodique, art. Zoophytes.
- Diès.* Ann. Wien. Mus. — *Diesing*, in Annalen des Wiener Museum's.
- » Oest. Med. Jahrb. — *Diesing*, in Medizinische Jahrbücher des k. k. Oesterreichischen Staates.
 - » N. Act. nat. Cur. — *Diesing*, in Nova Acta Academiæ Cæs. Leop. Naturæ Curiosorum.
 - » Oest. Med. Woch. — *Diesing*, in Medizinische Oesterreichische Wochenschrift.
- Duf. (L.)* Ann. Sc. nat. — *Léon Dufour*, in Annales des Sciences naturelles.
- Dugès* Ann. Sc. nat. — *Dugès*, in Annales des Sciences naturelles.
- Dujard.* Institut. — *Dujardin*, in l'Institut (Journal).
- Dutr.* Bull. Soc. Phil. — *Dutrochet*, in Bulletin de la Société Philomatique.
- Ehr.* Symb. phys. — *Ehrenberg*, in *Hemprich's* und *Ehrenberg's* Symbolæ physicæ. (Animalia evertebrata, exclusis Insectis).
- » Mitth. Berl. Naturf. — *Ehrenberg*, in Mittheilungen der Berliner Gesellschaft Naturforschender Freunde.
- Fabr. (O.)* Faun. Grœnl. — *Otto Fabricius*, Fauna Grœnlandica.
- » Berl. Naturf. Fr. — *Otto Fabricius*, in Schriften der Berliner Naturforschenden Freunde.
- Fisch.* in *Reil* Arch. — *Fischer*, in *Reil's* Archiv für Physiologie.
- Frazl.* Beschr. n. Eingew. — *Fralich*, Beschreibung einiger neuen Eingeweidewürmer.
- Gærtn.* (Cf. *Pall.* Spicil.) — *Gærtner* (Confer *Pallas* Spicilegia zoologica).
- Gmel.* Syst. Nat. Linn. — *Gmelin*, in Linnæi Systema Naturæ, edit. XIII.
- Gæze* Natg. d. Eingew. — *Gæze*, Naturgeschichte der Eingeweidewürmer.
- Goldf.* Handb. d. Zool. — *Goldfuss*, Handbuch der Zoologie.
- Grube* Aktin. etc. — *Grube*, Aktinien, Echinodermen und Würmer des Adriatischen Meeres.
- Hammerschm.* Isis — *Hammerschmidt*, in *Oken* Isis.
- » in *Fror.* Notiz. — *Hammerschmidt*, in *Froriep's* Notizen.
- Henle* in *Müll.* Arch. — *Henle*, in *Müller's* Archiv für Anatomie und Physiologie.
- Herm.* Naturf. — *Hermann*, in Naturforscher.
- Humb.* Ans. d. Nat. — *Al. von Humbolt*, Ansichten der Natur.
- Johns.* Philos. Trans. — *Johnson*, in Philosophical Transactions.
- Johnst.* Zool. Journ. — *Johnston*, in Zoological Journal.
- » Mag. Zool. a. Bot. — *Johnston*, in Magazine of Zoology and Botany.
 - » in *Loud.* Mag. — *Johnston*, in *Loudon's* Magazine of Natural History.
 - » Ann. Nat. Hist. — *Johnston*, in Annales and Magazine of Natural History,
- Kælr.* N. Comm. Ac. Petr. — *Kælreuter*, in Nova Commentaria Academiæ Petropolitane.
- Kuhn* Mém. Mus. — *Kuhn*, in Mémoires du Muséum d'histoire naturelle.
- Laenn.* Bull. Ec. de Méd. — *Laennec*, in Bulletin de l'Ecole de Médecine.
- Lam.* Cours d'H. nat. — *Lamarck*, Extrait du Cours d'Histoire naturelle.
- » An. s. vert. — *Lamarck*, Histoire naturelle des Animaux sans vertèbres.
- Lansd.* Guild. Zool. Journ. — *Lansdown Guilding*, in Zoological Journal.
- Leach* Zool. Misc. — *Leach*, Zoological Miscellany.
- Leblond* Ann. Sc. nat. — *Leblond*, in Annales des Sciences naturelles.
- Lesauv.* Mém. S. Linn. Norm. — *Lesauvage*, in Mémoires de la Société Linnéenne de Normandie.
- Lesu.* (Cf. *De Bl.* Dict. Sc. n. Vers) — *Lesueur*, (Confer *De Blainville*, Dictionnaire des Sciences naturelles, art. Vers.
- Leuck.* Versuch etc. — *Leuckart*, Versuch einer naturgemässen Eintheilung der Helminthen.
- » Brev. Descript. — *Leuckart*, Breves Animalium quorundam Descriptiones.

LIBRI CITATI.

V

- Leuck.* in *Fror.* Notiz. — *Leuckart*, in *Froriep's* Notizen.
- Linn.* Syst. Nat. — *Linné*, Systema Naturæ.
- Faun. Suec. — *Linné*, Fauna Suecica.
- Mayer* Analect. — *Mayer*, Analecten für vergleichende Anatomie.
- Mont.* Trans. Linn. Soc. — *Montagu*, in Transactions of the Linnean Society of London.
- Montf.* Conchyliol. — *Denys de Montfort*, Conchyliologie.
- Moq.-Tand.* Monog. Hirud. — *Moquin-Tandon*, Monographie de la famille des Hirudinées.
- Müll.* (O. F.) Würrm. süss. u. salz. Wass. — *O. Fr. Müller*, Die Würrmer des süssen und salzigen Wassers.
- • • Verm. terr. et fluv. — *O. Fr. Müller*, Vermium terrestrium et fluviatilium historia.
 - • • Prodr. Zool. Dan. — *O. Fr. Müller*, Prodromus Zoologiæ Danicæ.
 - • • Zool. Dan. — *O. Fr. Müller*, Zoologia Danica.
 - • • Selt. dän. u. norw. Th. — *O. Fr. Müller*, Geschichte der seltenen dänischen und norwegischen Thiere.
 - • • Naturf. — *O. Fr. Müller*, in Naturforscher.
- Nau* Berl. Naturf. Fr. — *Nau*, in Schriften der Berliner Gesellschaft Naturforschender Freunde.
- Nitzsch* in *Ersch* u. *Gr.* Encycl. — *Nitzsch*, in *Ersch's* u. *Gruber's* Encyclopædie.
- Nähere Nachr. etc. — *Nitzsch*, Nähere Nachricht an die Mitarbeiter der neuen Encycl. der Wissenschaften.
- Nordm.* Mikrog. Beitr. — *Nordmann*, Mikrographische Beiträge zur Naturgeschichte der wirbellosen Thiere.
- Odier* Mém. Soc. d'H. n. Par. — *Odier*, in Mémoires de la Société d'Histoire naturelle de Paris.
- Oken* Lehrb. d. Naturg. — *Oken*, Lehrbuch der Naturgeschichte.
- Gætt. gel. Anz. — *Oken*, in Göttinger gelehrte Anzeigen.
- Otto* De Sternasp. — *Otto*, De Sternaspide et Siphostomate.
- Anim. mar. Descr. — *Otto*, Animalium quorundam maritimorum Descriptio.
- Owen* Proc. Zool. Soc. — *Owen*, in Proceedings of the Zoological Society of London.
- Pall.* Inf. viv. intrâ viv. — *Pallas*, De infestis vivis intrâ viventia.
- Pereb.* N. gen. Verm. — *Perebom*, Descriptio novi generis Vermium in corpore humano hospitantium.
- Qu.* et *G.* Zool. de l'Uran. — *Quoy* et *Gaimard*, Zoologie du Voyage de l'Uranie.
- Rafin.* (Cf. *De Bl.* in *J. de Phys.*) — *Rafinesque* (Confer *De Blainville* in *Journal de Physique*).
- Ranz.* Opusc. sc. — *Ranzani*, Opuscoli scientifici.
- Ren.* Tavole etc. — *Benieri*, Tavole per servire alla classificazione e conoscenza degli Animali.
- Retz.* De Verm. intest. — *Retzius*, Prælectiones publicæ de Vermibus intestinalibus.
- Risso* Eur. mérid. — *Risso*, Histoire naturelle de l'Europe méridionale.
- Ræder.* Gætt. gel. Anz. — *Ræderer*, in Göttinger gelehrte Anzeigen.
- Rolando* Journ. de Phys. — *Rolando*, in *Journal de Physique*, Chimie, etc.
- Rouss. de V.* Ann. Sc. nat. — *Roussel de Vauzème*, in *Annales des Sciences naturelles*.
- Rud.* Obs. Verm. int. — *Rudolphi*, Observations circa Vermes intestinales.
- in *Wied.* Arch. — *Rudolphi*, in *Wiedemann's* Archiv für Zoologie und Zootomie.
 - Ent. Hist. nat. — *Rudolphi*, Entozoorum Historia naturalis.
 - Entoz. Synops. — *Rudolphi*, Entozoorum Synopsis.
- Sars* Beskriv. etc. — *Sars*, Beskrivelser og Jagttagelser, over nogle maeskelige nye i Havet ved den Bergenske Kyst levende Dyr.
- Sav.* Syst. Annél. — *Sarigny*, Système des Annélides, présenté à l'Acad. des Sc. en 1817, publié en 1826.
- Schrank* Verzeichn. — *Schrank*, Verzeichniss der bekannten Eingeweidewürmer.
- Naturh. Aufs. — *Schrank*, Sammlung naturhistorischer Aufsätze.

Sieb. in *Wiegmann's Arch.* — *Von Siebold*, in *Wiegmann's Archiv.*

Sow. *Misc. Zool.* — *Sow.*

Stieb. in *Meckel's Arch.* — *Stiebel*, in *Meckel's Deutsches Archiv für die Physiologie.*

Sultz. *N. Eingeweidew.* — *Sultz.*, Beschreibung eines neu entdeckten Eingeweidewurms im menschlichen Körper.

Surir. *Ann. Sc. nat.* — *Suriray*, in *Annales des Sciences naturelles.*

Templet. *Proc. Zool. Soc.* — *Templeton*, in *Proceedings of the Zoological Society of London.*

Treutl. *Auct. ad Helminth.* — *Treutler*, *Observationes anatomico-pathologicæ, Auctarium ad Helminthologiam corporis humani continentis.*

Viv. *Phosphor. mar.* — *Viviani*, *Phosphorescentia maris.*

Voigt *Thierr. v. Cuv.* — *Voigt*, in *Cuvier's Das Thierreich (versio german.).*

Wern. *Verm. int. Cont.* — *Werner*, *Vermium intestinaxium brevis Elpositionis continuatio.*

Zeder *Anl. z. Natg. Eingew.* — *Zeder*, *Anleitung zur Naturgeschichte der Eingeweidewürmer.*

» *Erst. Nachtr.* — *Zeder*, *Erster Nachtrag zur Naturgeschichte der Eingeweidewürmer.*

(Zoëga) *Müll. Prod. Zool. Dan.* — *Zoëga* (citatio ex *O. Fr. Müller's Prodromo Zoologiæ Danicæ sumpta*).



VERMES.

- Abranchiae** Cuv. R. anim. 1^o éd. 1817. α priv. βράγχια, branchiae. **Annulata.**
- Acanthocephala** Rud. Ent. H. nat. i, 1808. ἀκανθα, aculeus; κεφαλή, caput. **Entozoa.**
- Acanthocephalus** Kœl. N. Comm. Petr. xv. ἀκανθα; κεφαλή. = Echinorhynchus. **Acanthoceph.**
- Acanthotheca** Dies. Ann. Wien. Mus. 1835. ἀκανθα, aculeus; θήκη, vagina. **Entozoa.**
- Acanthrus** Achar. N. Schw. Abb. i, 1780. ἀκανθα, aculeus. = Echinorhynchus. **Acanthoceph.**
- Acephalocystis** Laenn. Bull. Ec. de Méd. 1804. α priv. κεφαλή, caput; κύστις, vesica. **Cystica.**
- Aceronereis** De Bl. Bull. Soc. Philom. 1818. α priv. κέρας, cornu; Nereis. **Nereidea.**
- Acoëtes** Aud. et Edw. Litt. de la Fr. 1829. ἀκοίτης, lecti socius. **Aphroditae.**
- Acrostoma** Le Sauv. Mém. S. Linn. Norm. 1826. ἄκρος, extremus; σόμα, os. (Genus dub.) **Cystica.**
- Acrostomum** Grube Aktin. etc. 1840. ἄκρος, extremus; σόμα, os. **Turbellaria.**
- Acuaria** Brems. Insign. Verm. ist. Göl. Vindob. 1811. Acus. = Spiroptera. **Nematoidea.**
- Aelosoma** Ehr. Symb. phys. 1831. αἰολος, agilis; σῶμα, corpus. **Naidina.**
- Aglaura** Sav. Syst. Annél. 1817. ἀγλαυρος, splendens. **Eunicae.**
- Alaria** Schrank Verzeichn. 1788. Ala. = Holostoma. **Trematoda.**
- Albione** Sav. Syst. Annél. 1817. Albion (nom. propr.) **Hirudinea.**
- Alciops** Aud. et Edw. Litt. de la Fr. 1829. **Nereidea.**
- Alyselminthia** Zeder 1^o Nachtr. 1800. ἄλλυσις, catena; ἔλμις, vermis. = Halysis. **Cestoidea.**
- Amblyura** Ehr. Symbol. phys. 1831. ἀμβλῦς, obtusus; ἕρα, cauda. **Ascaridea.**
- Amphicora** Ehr. Mitth. Berl. Naturf. 1836. ἀμφί, utrinque; κορίω, verro. **Serpulae.**
- Amphicten** Sav. Syst. Annél. 1817. ἀμφί, utrinque; πτεῖς, pecten. = Pectinaria. **Amphitritae.**
- Amphinoma** Brug. Encycl. méth. 1789. ἀμφί, utrinque; νομεύω, pasco. **Amphinomae.**
- Amphinomae** Sav. Syst. Annél. 1817. Amphinoma. **Dorsibranchia.**
- Amphiporina** Ehr. Symb. phys. 1831. Amphiporus. **Rhabdocoela.**
- Amphiporus** Ehr. Symb. phys. 1831. ἀμφί, utrinque; πόρος, ostium. **Gyratricina.**

- Amphisterea** Ehr. Symb. phys. 1831. ἀμφί, utrinque; στερός, firmus. **Rhabdocoela.**
- Amphistoma** Rud. in Wied. Arch. II, 1801. ἀμφί, utrinque; σόμα, os. **Trematoda.**
- Amphitritae** Sav. Syst. Annél. 1817. Amphitrite. **Tubicolae.**
- Amphitrite** Müll. Würm. süss. u. salz. Wass. 1771. Nom. mythol. **Amphitritae.**
- Amymone** Sav. Syst. Annél. 1817. Nom. mythol. = Hermella. **Amphitritae.**
- Amytis** Sav. Syst. Annél. 1826. ἀμύσσω, pungo. **Nereidea.**
- Ancyracanthus** Dies. Ann. Wien. Mus. II, 1839. ἄγκυρα, ancora; ἄκανθα, aculeus. **Nematoidea.**
- Ancyrocephalus** Crepl. in Ersch. u. Gr. Enc. XXXIII, 1839. ἄγκυρα, ancora; κεφαλή, caput. **Tremat.**
- Anguillina** Hammerschm. Isis, 1838. Anguilla. **Ascaridea.**
- Anguillula** Oken Lehr. d. Naturg. 1815. Anguilla. **Ascaridea.**
- Anisomelus** Templet. Proc. Zool. Soc. Lond. 1835. ἄνισος, inæqualis; μέλος, membrum. **Serpulae.**
- Anellides** Lam. Cours d'Hist. nat. 1812. Annulus. = **Annulata.**
- Annulata** Auct. Annulus. **Nomen Classis.**
- Anoplosematum** Grube Aktin. etc. 1840. ἀνοπλος, inertis; σῶμα, corpus.
- Anthocephalus** Rud. Entoz. Synops. 1819. ἄνθος, flos; κεφαλή, caput. **Cestoidea.**
- Aonis** Sav. Syst. Annél. 1817. Nom. propr. **Arctiae.**
- Aphrodita** Linn. Syst. Nat. 1735. Nom. mythol. **Aphroditae.**
- Aphroditae** Sav. Syst. Annél. 1817. Aphrodita. **Dorsibranchia.**
- Arenarium** Surir. Ann. Sc. nat. 1836. Arena. **Gregarina.**
- Arenicola** Leach Encycl. méth. Suppl. Arena; colo. **Telethusae.**
- Arenicolae** Aud. et Edw. Litt. de la Fr. 1829. Arenicola. **Dorsibranchia.**
- Arctia** Sav. Syst. Annél. 1817. Nom. mythol. **Arctiae.**
- Arctiae** Aud. et Edw. Litt. de la Fr. 1829. Arctia. **Dorsibranchia.**
- Aristenia** Sav. Syst. Annél. 1817. Nom. propr. (ἄριστος?) **Amphinomae.**
- Ascaridea** Ehr. Symb. phys. 1831. Ascaris. **Nematoidea.**
- Ascaris** Linn. Faun. Suec. 1746. ἀσκαρίς, vermis. **Nematoidea.**
- Aspidocotylus** Dies. Ann. Wien. Mus. II, 2, 1839. ἀσπίς, scutum; κοτύλη, foveola. **Trematoda.**
- Aspidogaster** Baer N. Act. Nat. Cur. XIII, 2, 1827. ἀσπίς, scutum; γαστήρ, venter. **Trematoda.**
- Aulastoma** Moq.-Tand. Monog. Hirud. 1826. αὐλή, vestibulum; σόμα, os. **Hirudinea.**
- Axine** Abilg. Naturf. Ges. Kopenh. I, 1795. ἀξίνη, securis. = Heteracanthus. **Trematoda.**
- Bdella** Sav. Syst. Annél. 1817. βδέλλα, sanguisuga. **Hirudinea.**
- Bonellia** Rolando Journ. de Phys. 1822. Dic. BONELLI. **Turbellaria?**
- Borlasia** Oken Lehrb. d. Naturg. I, 1815. Dic. BORLASE. **Nemertina.**
- Bothridium** De Bl. App. Brems. Vers, 1824. βοθρίον, foveola. **Cestoidea.**
- Bothriocephalus** Rud. Ent. Hist. nat. 1808. βοθρίον, foveola; κεφαλή, caput. **Cestoidea.**
- Branchellion** Sav. Syst. Annél. 1817. Branchiae. **Hirudinea.**

- Branchiarius** *Mont.* Trans. Linn. Soc. XII, 1820. *Branchia*. **Dorsibranchia?**
- Branchiobdella** *Odier* Mém. Soc. d'H. n. Par. I, 1823. βράγχια, branchiæ; βδέλλα, sanguisuga. **Hirud.**
- Branchiobdellion** *Rud.* (Cf. *Sav.* S. A.) βράγχια; βδέλλιον. = Branchellion. **Hirudinea.**
- Branchionereis** *De Bl.* Bull. Soc. Phil. VI, 1818. βράγχια, branchiæ; *Nereis*. = Eunice. **Eunicæ.**
- Bucephalus** *Baer* P. Act. Nat. Cur. 1827. βῦς, bos; κεφαλή, caput. **Trematoda.**
- Bullulina** *Hammerschm.* Isis, 1838. *Bulla* — *Bullula*. **Gregarina.**
- Camponia** *Johst.* in *Lond. Magaz.* VIII, 1835. **Dorsibranchia.**
- Capillaria** *Zeder* 1^r Nachtr. 1800. *Capillus*. = Trichosoma. **Nematoidea.**
- Capitella** *De Bl.* Dict. Sc. nat. Vers, 1829. *Capitellum*. **Arenicolæ.**
- Capsala** *Busc N.* Bull. Soc. Phil. 1811. (vox. barb.) = Tristoma. **Trematoda.**
- Capsularia** *Zeder* 1^r Nachtr. 1800. *Capsula*. **Nematoidea.**
- Caryophyllæus** *Gmel.* Syst. Nat. Linn. VI, 1790. *Caryophyllus*. **Cestoidea.**
- Caryophyllus** *Schrank* Verzeichn. 1788. *Caryophyllus*. = Caryophyllæus. **Cestoidea.**
- Caryophyllus** *Bloch* Erz. d. Eing. 1782. κάρυόφυλλον (nom. propr.) = Caryophyllæus. **Cestoidea.**
- Castalia** *Sav.* Syst. Annel. 1817. Nom. mythol. **Nereidea.**
- Catenula** *Dugès* Ann. Sc. nat. XXVI, 1832. *Catena*. **Planariæ.**
- Ceratium** (*Schrank*) *Nitzsch* in *Ersch u. Gr. Encycl.* XVI, 1827. κεράτιος, cornutus.
- Cercaria** *O. F. Müll.* Verm. terr. et Aqu. 1773. κέρκος, cauda. **Trematoda.**
- Cercosoma** *Brera* Pr. Vermi del C. um. 1811. κέρκος, cauda; σῶμα, corpus. (*Genus fctit.*)
- Cercosoa** *Ehr.* Symb. phys. 1801. κέρκος, cauda; ζῶον, animal. **Trematoda.**
- Cerebratulus** *Ren.* Tavole etc. 1807. *Cerebrum*. **Nemertina.**
- Cestoidea** *Rud.* Entoz. H. nat. I, 1808. κεσός, cingulum; εἶδος, forma. **Entozoa.**
- Chaetogaster** *Baer* N. Act. Nat. Cur. XIII, 2, 1827. χαιτή, seta; γαστήρ, venter. **Naidina.**
- Chaetopteriæ** *Aud. et Edw.* Litt. de la Fr. 1829. *Chaetopterus*. **Dorsibranchia.**
- Chaetopterus** *Cuv.* R. anim. 2^e éd. 1830. χαιτή, capillus; πτέρον, ala. **Chaetopterina.**
- Cheiracanthus** *Dies.* Ann. Wien. Mus. II, 2, 1839. χεῖρ, manus; ἄκανθα, aculeus. **Nematoidea.**
- Chilophorina** *Ehr.* Symb. phys. 1831. χεῖλος, labium; φορτήν, callus. **Monosterea.**
- Chloëia** *Sav.* Syst. Annel. 1817. χλόη (nom. mythol.) **Amphinomæ.**
- Chloræma** *Dujard.* Instit. p. 316, 1838. χλωρός, viridis; αἷμα, sanguis. **Tubicolæ.**
- Chrysozon** *Oken* Lehrb. d. Nat. 1815. χρῦσός, aurum; ὀδών, dens. = Pectinaria. **Amphitritæ.**
- Cirratulus** *Lam.* An. s. vert. V, 1818. *Cirratulus*. **Articiæ.**
- Cirrhinereis** *De Bl.* Dict. Sc. nat. Vers, 1828. *Cirrus*; *Nereis*. **Articiæ.**
- Cirrolumbricus** *De Bl.* Bull. Soc. Philom. 1818. *Cirrus*; *Lumbricus*. **Lumbricina.**
- Cirroneis** *De Bl.* Bull. Soc. Philom. 1818. *Cirrus*; *Nereis*. **Articiæ.**
- Cistena** *Leach* Encycl. Brit. Suppl. I, 1816. *Cista*. = Pectinaria. **Amphitritæ.**
- Clepsidrina** *Hammerschm.* Isis, 1838. κλεψύδρα, clepsidra. **Gregarina.**

- Clepsine** Sav. Syst. Annél. 1817. κλεπτω, furor. **Hirudinea.**
- Clepsitromis** Hamnerschm. in Fror. Notiz. 1835. **Gregarina.**
- Clitellis** Sav. Syst. Annél. 1817. Clitellæ. **Lumbricina.**
- Clymene** Sav. Syst. Annél. 1817. Nom. mythol. **Maldaniae.**
- Cochlus** Zeder Anl. z. Natg. Eingew. 1803. κόχλος, cochlea. = Prionoderma. **Trematoda.**
- Codostoma** Rafin. (Cf. De Bl. J. de Phys. 1819.) 1814. κώδιον, campana; σόμα, os.
- Coenurus** Rud. Entoz. H. nat. y, 1, 1809. κοινός, communis; ἐρα, cauda. **Cystica.**
- Coleps** Nitzsch in Ersch u. Gr. Encycl. xvi, 1827. κώληψ, coxa.
- Copopteroma** Corda in Weitenk. Beitr. 1836. κόπος, motus; πτέρον, ala. = Chætogaster. **Naidina.**
- Craspedosomata** Dies. Oest. Med. Jahrb. xvi, 1834. κράσπαδον, limbus; σῶμα, corpus. **Entozoa.**
- Crino** Chab. Mal. vermin. 1782. Crinis, = Strongylus. **Nematoidea.**
- Crumena** Nitzsch in Ersch u. Gr. Encycl. xvi, 1827. Nom. propr.
- Cryptostomum** Nitzsch in Ersch u. Gr. Encycl. iii, 1819. κρυπτός, occultus; σόμα, os. **Trematoda.**
- Cucullanus** O. F. Müll. Selt. Dän. u. Norw. Th. 1782. Cucullus. **Nematoidea.**
- Cyclocotyle** Otto Isis, 1821. κύκλος, circumlatus; κοτύλη, foveola. **Trematoda.**
- Cymospira** De Bl. Dict. Sc. nat. Vers, 1828. Cyma; spira. **Serpulae.**
- Cystica** Rud. Entoz. H. nat. 1808. κύστις, vesica. **Entozoa.**
- Cysticercus** Rud. in Wied. Arch. ii, 1, 1801. κύστις, vesica; κέρατος, cauda. **Cystica.**
- Cystidicola** Fisch. in Reil Arch. iii, 1799. κύστις, vesica; κόλο. = Ophibstoma. **Nematoidea.**
- Dactylus** Curl. Med.-chir. Trans. xxii, 1839. δάκτυλος, digitus. **Nematoidea.**
- Dendrocoela** Ehr. Symb. phys. 1831. δένδρον, arbor; κοίλον, cavitas. **Turbellaria.**
- Dero** Oken Lehr. d. Naturg. 1815, δέρω, cutem exuo. **Naidina.**
- Derostoma** Dugès Ann. Sc. nat. xv, 1828. δηρός, longus; σόμα, os. **Naidina.**
- Derris** (Anon.) Trans. Soc. Linn. δερρίς, tegmen.
- Diacanthus** Stieb. in Mack. Arch. iii, 1817. δίς, bis; ἀκανθα, hamulus. (Genus fictit.)
- Dibothriorynchus** De Bl. A. Brems. V. 1824. δίς, bis; βοθρίον, acetabulum; ρύγχος, rostrum. **Acanth.**
- Dibothrii** Rud. Ent. Synopsis. 1819. δίς, bis; βοθρίον, acetabulum. **Cestoidea.**
- Diceras** Rud. Ent. H. nat. ii, 2, 1810. δίς, bis; κέρας, cornu. = Ditrachyceras.
- Diclibothrium** Leuck. in Fror. Notiz. XLVI, 1835. διαλίς, bivalvatus; βοθρίον, acetabulum. **Tremat.**
- Dicranophorus** Nitzsch in Ersch u. Gr. Encycl. xvi, 1827. δεικράνος, furca; φορῶ, fero. **Tremat.**
- Diectophryme** Coll.-Meygr. Journ. de Phys. LV, 1803. = Strongylus. **Nematoidea.**
- Diopatra** Aud. et Edw. Litt. de la Fr. 1829. **Eunicæ.**
- Diplodiscus** Dies. Ann. Wien. Mus. i, 1836. διπλός, duplex; δίσκος, discus. **Trematoda.**
- Diplostomum** Nordm. Mikrog. Beitr. i, 1832: διπλός, duplex; σόμα, os. **Trematoda.**
- Diplotes** Mont. Trans. Linn. Soc. xii, διπλός, duplex; ἄς, auris.
- Diplozoon** Nordm. Mikrog. Beitr. i, 1832. διπλός, duplex; ζῶον, animal. **Trematoda.**

- Dipodium** Bosc N. Bull. Soc. Phil. 1812. *δίς*, bis; *πῆς*, pes. (*Genus fictit.*)
- Disorus** Ehr. Symb. phys. 1831. *δίς*, bis; *σωρός*, cumulus. **Micruraca.**
- Distoma** Retz. De Verm. intest. 1786. *δίς*, bis; *σῶμα*, os. **Trematoda.**
- Ditrachyceras** Sultz. N. Eingeweidw. 1802. *δίς*, bis; *τραχὸς asper*; *κέρας*, cornu. (*Genus fictit.*)
- Ditrachycerosoma** Brera Pr. Verm. 1811. *διτραχικέρας*; *σῶμα*, corpus. = Ditrachyceras.
- Ditrupa** Berk. *δίς*, bis; *τρῦπα*, foramen.
- Dorsibranchiae** Cuv. R. anim. 1^o éd. 1817. *Dorsum*; *branchia*. **Annulata.**
- Echinobothria** Rud. Ent. Hist. nat. II, 2, 1810. *ἐχίνος*, echinus; *βοθρίον*, acetabulum. **Cestoidea.**
- Echinococcus** Rud. in Wied. Arch. II, 1801. *ἐχίνος*, echinus; *κόκκος*, nucleus. **Cystica.**
- Echinorhynchus** (Zoëga) Müll. Prod. Zool. Dan. 1776. *ἐχίνος*, echinus; *ρύγχος*, proboscis. **Acanth.**
- Echinostomata** Rud. Entoz. Synops. 1819. *ἐχίνος*, echinus; *σῶμα*, os. **Trematoda.**
- Echiuri** Sav. Syst. Annél. 1817. *ἔχω*, habeo; *εἶρά*, cauda. **Abranchia.**
- Enchytraeus** Henle in Müll. Arch. 1837. *ἐν*, in; *χύτρος*, vas. **Lumbricina.**
- Enterion** Sav. Syst. Annél. 1817. *έντερον*, intestinum. **Lumbricina.**
- Entobdella** De Bl. Dict. Sc. nat. Vers, 1828. *έντός*, intus; *βδέλλα*, sanguisuga. **Hirudinea.**
- Entozoa** Auct. *έντός*, intus; *ζῶον*, animal. **Nomen Classis.**
- Epibdella** De Bl. Dict. Sc. nat. Vers, 1828. *ἐπι*, supra; *βδέλλα*, sanguisuga. **Hirudinea.**
- Erpobdella** De Bl. Dict. Sc. nat. Vers, 1828. *ερπο*, serpo; *βδέλλα*, sanguisuga. = Nephelis. **Hirudinea.**
- Eteone** Sav. Syst. Annél. 1817. *Nom. mythol.* **Nereidea.**
- Eulalia** Sav. Syst. Annél. 1817. *Nom. mythol.* **Nereidea.**
- Eumolpe** Oken Gætt. Gel. Anz. 1807. *Nom. mythol.* = Polynoë. **Aphroditae.**
- Eumolphe** Risso Eur. mérid. IV, 1826. ? **Aphroditae.**
- Euniceae** Sav. Syst. Annél. 1817. *Eunice*. **Dorsibranchia.**
- Eunice** Cuv. R. anim. 1^o éd. 1817. *Nom. mythol.* **Euniceae.**
- Eunomia** Risso Eur. mérid. IV, 1826. *εὐνομος*, benè pastus. **Nereidea.**
- Euphrosine** Sav. Syst. Annél. 1817. *Nom. mythol.* **Amphinomae.**
- Eurylepta** Ehr. Symb. phys. 1831. *εὐρύς*, latus; *λεπτός*, tenuis. **Leptoplanea.**
- Fabricia** De Bl. Dict. Sc. nat. Vers, 1828. *Dic. FABRICIUS.* = Tubularia. **Tubicolae.**
- Fasciola** Linn. Syst. Nat. I, 1758. *Fascia*. **Entozoa.**
- Fasciola** O. Müll. Zool. Dan. I, 1777. *Fascia.* = Distoma. **Trematoda.**
- Fasciola** Gæze Naturg. d. Eingew. 1782. *Fascia.* = Ligula. **Cestoidea.**
- Festucaria** Schrank Verzeichn. 1788. *Festuca.* = Monostoma. **Trematoda.**
- Filaria** O Müll. Naturf. XXII, 1787. *Filum.* **Nematoidea.**
- Filarina** Hammerachn. Isis, 1838. *Filaria.* **Nematoidea.**
- Filigrans** Oken Lehrb. d. Naturg. 1815. *Nom. propr.* **Serpulae.**
- Filicapsularia** Dulongch. Encycl. méth. 1824. *Filum*; *capsula.* **Nematoidea.**

- Fimbriaria** *Fræf.* Naturf. xxix, 1795. *Fimbria*. **Cestoidea.**
- Finna** *Wern.* Verm. int. Cont. 1, 1782. *Vox barb.* = *Cysticercus*. **Cystica.**
- Fissula** *Bosc H.* nat. Vers, 1802. *Fissus.* = *Ophiostoma*. **Nematoidea.**
- Floriceps** *Cuv.* R. anim. iv, 1817. *Flos; caput.* = *Anthocephalus*. **Cestoidea.**
- Furia** *Linn.* Syst. Nat. 1, 1758. *Nom. propr.* ??
- Fusaria** *Zeder* Anl. z. Natg. d. Eingew. 1803. *Fusus.* = *Ascaris*. **Nematoidea.**
- Galba** *Johnst.* Zool. Journ. iii, 1834. *Nom. propr.* (*Genus fictitium*).
- Galeolaria** *Lam.* An. s. vert. v, 1818. *Galeola*. **Amphitritae.**
- Geobdella** *De Bl.* Dict. Sc. nat. Vers, 1828. *γη, terra; βδέλλα, sanguisuga.* **Hirudinea.**
- Glossiphonia** *Johns.* Phil. Trans. 1817. *γλωσσοα, lingua; σίφων, siphon.* = *Clepsine*. **Hirudinea.**
- Glossobdella** *De Bl.* Dict. Sc. n. 1827. *γλωσσοα, lingua; βδέλλα, sanguisuga.* = *Clepsiae*. **Hirudinea.**
- Glossopora** *Johns.* Phil. Trans. 1817. *γλωσσοα, lingua; πόρος, ostium.* = *Clepsine*. **Hirudinea.**
- Glossoscolex** *Leuck.* in *Fror.* Notiz. XLVI, 1835. *γλωσσοα, lingua; σκοληξ, vermis.* **Lumbricina.**
- Glycera** *Sav.* Syst. Annél. 1817. *γλυκέρος, suavis.* **Nereidea.**
- Gnathostoma** *Owen* Proc. Zool. Soc. iv, 1837. *γνάθος, maxilla; σόμα, os.* **Nematoidea.**
- Goezia** *Zeder* 1^r Nachtr. 1800. *Dic. GOEZE.* = *Cochlus*. **Trematoda.**
- Gol** *Oken* Lehrb. d. Naturg. 1815. *Vox barb.* **Planariae.**
- Gonlada** *Aud. et Edw.* Litt. de la Fr. 1829. *γωνία, angulus.* **Nereidea.**
- Gordiea** *Ehr.* Symb. phys. 1831. *Gordius.* **Monosterea.**
- Gordius** *O. Müll.* Verm. terr. et fluv. 1773. *Nom. mythol.* **Gordiea.**
- Gregarina** *L. Duf.* Ann. Sc. nat. XIII, 1828. *Gregarius.* **Entozoa.**
- Gryporhynchus** *Nordm.* Mikrog. Beitr. 1, 1832. *γρυπός, curvatus; ῥύγχος, rostrum.* **Cestoidea.**
- Gymnobothrii** *Rud.* Ent. Synops. 1819. *γυμνός, nudus; βοθρίον, acetabulum.* **Cestoidea.**
- Gymnorhynchus** *Rud.* Ent. Synops. 1819. *γυμνός, nudus; ῥύγχος, rostrum.* **Cestoidea.**
- Gytricina** *Ehr.* Symb. phys. 1831. *Gytrix.* **Amphiporina.**
- Gytrix** *Ehr.* Symb. phys. 1831. *Gyrus.* **Gytricina.**
- Gyrodactylus** *Nordm.* Mikrog. Beitr. 1, 1832. *γῦρος, gyrus; δάκτυλος, digitus.* **Cestoidea?**
- Haemocharis** *Sav.* Syst. Annél. 1817. *αἷμα, sanguis; χαιρω, gaudeo.* **Hirudinea.**
- Haemopsis** *Sav.* Syst. Annél. 1817. *αἷμα, sanguis; ὀπίσω, colo.* **Hirudinea.**
- Haerucula** *Pall.* Inf. viv. intrà viv. 1760. *Haeruca.* = *Echinorhynchus*. **Acanthocephala.**
- Haeruca** *Gmel.* Syst. Nat. 1, 1790. = *Pseudoechinorhynchus*. **Acanthocephala.**
- Halitheca** *Sav.* Syst. Annél. 1817. *ἄλις, mare; θεά, dea.* **Dorsibranchia.**
- Halysis** *Zeder* Anl. z. Natg. d. Eingew. 1803. *ἄλσις, catena.* = *Taenia*. **Cestoidea.**
- Hamularia** *Treutl.* Auct. ad Helminth. 1793. *Hamulus.* (*Gen. dub.*) — **Nematoidea.**
- Hectocotylus** *Cuv.* Ann. Sc. nat. xviii, 1829. *ἑκατόν, centum; κοτύλη, fovea.* **Trematoda.**
- Hedruris** *Nitzsch* in *Ersch u. Gr.* Encycl. vi, 1821. *ἕδρα, sedes; ἕρα, cauda.* **Nematoidea.**

- Helluo** Oken Lehrb. d. Naturg. 1815. *Nom. propr.* = Erpobdella. **Hirudinea.**
- Hemicyclia** Ehr. Symb. phys. 1831. ἡμικύκλιος, semicircularis. **Gyralricina.**
- Hepatoxylon** Bosc N. Bull. Soc. Phil. 1811. ἥπαρ, hepar; ξύλον, trabecula. = Tetrarhynchus.
- Hermella** Sav. Syst. Annél. 1826. ? **Amphitritae.**
- Hermione** De Bl. Dict. Sc. nat Vers, 1828. *Nom. mythol.* **Aphroditae.**
- Hesione** Sav. Syst. Annél. 1817. *Nom. mythol.* **Nereidea.**
- Heteracanthus** Dies. N. Act. Nat. Cur. xviii, 1, 1836. ἕτερος, alter; ἄκανθα, aculeus. **Trematoda.**
- Heterocheilus** Dies. Ann. Wien. Mus. II, 2, 1839. ἕτερος, alter; χεῖλος, labium. **Nematoides.**
- Hexabothrium** Nordm. (Cf. Lam. An. s. vert. III, 1840). ἕξ, sex; βόθριον, foveola. **Trematoda.**
- Hexacotyla** Ddar. Bull. Soc. Phil. 1811. ἕξ, sex; κοτύλη, fovea. = Polystoma. **Trematoda.**
- Hexathyridium** Treutl. Auct. ad Helm. 1793. ἕξ, sex, θυρίδιον, ostiolum. = Polystoma. **Trematoda.**
- Hippobdella** De Bl. Dict. Sc. n. XLVII, 1827. ἵππος, equus; βδέλλα, sanguisuga. = Haemopsis. **Hirudinea.**
- Hipponoa** Aud. et Edw. Ann. Sc. nat. xx, 1830. ἵππος, equus; νοῶ, animadverto. **Amphinomae.**
- Hirudineae** Sav. Syst. Annél. 1817. *Hirudo.* **Abranchia.**
- Hirudo** Auct. *Nom. propr.* **Hirudinea.**
- Histrionella** Ehr. Symb. phys. 1831. *Histrion.* **Cercosoa.**
- Holostoma** Nitzsch Nähere Nachr. etc. 1816. ὅλος, solus; σῶμα, os. **Trematoda.**
- Hydatigena** Bloch Berl. Naturf. Fr. I, 1780. ὑδατις, hydatiς; γένος, genus. = Cysticercus. **Cystica.**
- Hydatigera** Lam. An. s. vert. 1816. *Hydatiς; gero.* = Cysticercus. **Cystica.**
- Hydatiς** Lam. An. s. vert. 1816. ὑδατις, vesica aqua repleta. **Cystica.**
- Hydatula** Abilg. Naturf. Ges. Copenh. 1790. *Hydatiς.* = Cysticercus. **Cystica.**
- Hypogacon** Sav. Syst. Annél. 1817. ὑπόγειος, subterraneus. **Lumbricina.**
- Hypostoma** Rud. Ent. Hist. nat. II, 1, 1809. ὑπό, infra; σῶμα, os. **Trematoda.**
- Iatrobdella** De Bl. Dict. Sc. n. Saags. 1827. ἰατρός, medicus; βδέλλα, sanguisuga. **Hirudinea.**
- Ichthyobdella** De Bl. D. Sc. n. S. 1827. ἰχθύς, piscis; βδέλλα, sanguisuga. = Sanguisuga. **Hirudinea.**
- Ihl** Oken Lehrb. d. Naturg. 1815. (vox barbar.) **Planariae.**
- Ioida** Johnst. Ann. Nat. Hist. 1840. ἰοειδής, violaceus. **Nereidea.**
- Lecane** Nitzsch in Ersch u. Gr. Encycl. xvi, 1827. λεκάνη, patina. **Trematoda?**
- Lecanocephalus** Dies. Ann. Wien. Mus. II, 2, 1839. λεκάνη, patina; κεφαλή, caput. **Nematoides.**
- Lecidice** Sav. Syst. Annél. 1817. *Nom. propr.* = Eunice. **Eunicae.**
- Lepidia** Sav. Syst. Annél. 1817. λεπίδιον, squamula. **Nereidea.**
- Lepidonerels** De Bl. Bull. Soc. Phil. 1818. λεπίς, squama; Nereis. **Nereidea.**
- Lepidonotus** Leach Suppl. Encycl. Br. I, 1816. λεπίς, squama; νῶτος, dorsum.
- Leptoplane** Ehr. Symb. phys. 1831. λεπτός, tenuis; planus (vox hybr.) **Leptoplanea.**
- Leptoplanea** Ehr. Symb. phys. 1831. *Leptoplanea.* **Amphisterea.**
- Leucochloridium** Carus N. Act. Nat. Cur. 1835. λευκός, albus; χλωρός, virescens. **Trematoda?**

- Leucodore** *Johnst. Mag. Zool. a. Bot. ii, 1838.* λευκός, albus; δορά, pellis. **Articiae.**
- Ligula** *Bloch Erzeug. d. Eingew. 1782. Nom. propr. Cestoidea.*
- Limnatis** *Moq-Tand. Monog. Hirud. 1826.* λιμνήτης, in palude degens. = Bdella. **Hirudinea.**
- Linaria** *Sow. Misc. Zool. . . . Nom. propr. = Borlasia. Nemertina.*
- Lineus** *H. Davies Linn. Trans. 1815. Nom. propr. = Borlasia. Nemertina.*
- Linguatula** *Frœl. Naturf. xxiv, 1789. Linguatus. = Pentastoma. Trematoda.*
- Linguatula** *Schrank Naturh. Aufs. 1796. Linguatus. = Hamularia. Nematoidae.*
- Liorhynchus** *Rud. in Wied. Arch. ii, 1801.* λειός, glaber; ῥύγχος, proboscis. **Nematoidae.**
- Lobilabrum** *De Bl. Dict. Sc. nat. Vers, 1828.* Lobus; labrum. **Turbellaria.**
- Lophiocephala** *Costa Ann. Sc. nat. 2° s. xvi, 1841.* λοφίον, cristula; κεφαλή, caput. **Abranchia.**
- Lophonota** *Costa Ann. Sc. nat. 2° s. xvi, 1841.* λόφος, crista; πῶτος, dorsum. **Amphinomae.**
- Lumbricinae** *Sav. Syst. Annél. 1817. Lumbricus. Abranchia.*
- Lumbriconereis** *Grube Aktin. etc. 1840. Lumbricus; Nereis. Eunicae.*
- Lumbricus** (*Auct.*) *Linn. Syst. Nat. 1735. Nom. propr. Lumbricina.*
- Lumbrinereis** *De Bl. Dict. Sc. n. LVII, 1828. Lumbricus; Nereis. = Lumbriconereis. Eunicae.*
- Lycastis** *Sav. Syst. Annél. 1817. ? Nereidea.*
- Lycoris** *Sav. Syst. Annél. 1817. Nom. mythol. = Nereis. Nereidea.*
- Lysidice** *Sav. Syst. Annél. 1817. Nom. propr. (λυσιδίκος). Eunicae.*
- Macrocerus** *Hill. Hist. Anim. . . . μακρός, longus; κέρκος, cauda.*
- Magilus** *Montf. Conchyliol. ii, 1810. Nom. propr. Serpulae.*
- Malacobdella** *De Bl. Dict. Sc. nat. LVII, 1828.* μαλακός, mollis; βδέλλα, sanguisuga. **Hirudinea.**
- Maldaniae** *Sav. Syst. Annél. 1817. ? Abranchia.*
- Mastigodes** *Zeder 1^r Naehtr. 1800. μάστιξ, flagellum. = Trichocephalus. Nematoidae.*
- Mazocraes** *Herm. Naturf. xvii, 1782.* μαζός, papilla; κράς, caput. = Octobothrium. **Trematoda.**
- Meckelia** *Leuck. Brev. Descript. 1828. Dic. MECKEL. Nemertina.*
- Meganereis** *De Bl. Bull. Soc. Philom. 1818. μέγας, magnus; Nereis. Nereidea.*
- Micrura** *Ehr. Symb. phys. 1831. μικρός, parvus; ἔρα, cauda. Micruraea.*
- Micruraea** *Ehr. Symb. phys. 1831. Micrura. Monosterea.*
- Monocelis** *Ehr. Symb. phys. 1831. μόνος, solus; κηλίς, macula. Planariae.*
- Monorhyncha** *De Bl. Dict. Sc. nat. Vers, 1828. μόνος, solus; ῥύγχος, proboscis. Cestoidea.*
- Monosterea** *Ehr. Symb. phys. 1831. μόνος, solus; στερός, firmus. Rhabdocoela.*
- Monostoma** *Zeder Anl. z. Natg. d. Eing. 1803. μόνος, solus; σῶμα, os. Trematoda.*
- Multiceps** *Gæze Natg. d. Eingew. 1782. Multus; caput. = Cœnurus. Cystica.*
- Myriana** *Sav. Syst. Annél. 1817. μύριος, innumerabilis. Nereidea.*
- Myzostoma** *Leuck. Versuch etc. 1827. μύζω, sugo; σῶμα, os. Trematoda.*
- Naidina** *Ehr. Symb. phys. 1831. Nais. Monosterea.*

- Naineris** *De Bl.* Dict. Sc. nat. Vers, 1828. *Nais*; *Nereis*. **Nereidea.**
- Nais** *Müll.* Würm. salz. u. süß. Wass. 1771. *ναΐς*, (nom. mythol.) **Naidina.**
- Nematoidea** *Rud.* Entoz. H. nat. I, 1808. *νήμα*, filum; *εἶδος*, forma. **Entozoa.**
- Nemertes** *Cuv.* R. anim. 1^o éd. 1817. *νημαρτής*, non dubius. = Borlasia. **Nemertina.**
- Nemertina** *Ehr.* Symb. phys. 1831. *Nemertes*. **Amphiporina.**
- Nephelis** *Sav.* Syst. Annél. 1817. *νεφέλη*, nebula. **Hirudinea.**
- Nephtys** *Cuv.* R. anim. 1^o éd. 1817. **Nereidea.**
- Nereideae** *Sav.* Syst. Annél. 1817. *Nereis*. **Dorsibranchia.**
- Nereidice** *De Bl.* Dict. Sc. n. Vers, 1828. *Nereis*. = Lysidia. **Eunicae.**
- Nereidonta** *De Bl.* Dict. Sc. n. Vers, 1828. *Nereis*. = Eunice. **Eunicae.**
- Nereimyra** *De Bl.* Dict. Sc. n. Vers, 1828. = Myriana et Castalia. **Nereidea.**
- Nereiphylla** *De Bl.* Dict. Sc. n. Vers, 1828. *νηρῆις*; *φύλλον*, folium. = Phyllodoce. **Nereidea.**
- Nereis** *Linn.* Syst. Nat. I, 1731. *νηρῆις*, (nom. mythol.) **Nereidea.**
- Nereisyllis** *De Bl.* Dict. Sc. n. Vers, 1828. *Nereis*; *Syllis*. = Syllis, Amytis et Polynice. **Nereidea.**
- Nerine** *Johnst.* Mag. Zool. a. Bot. II, 1838. *Nom. mythol.* **Ariciae.**
- Nitzschia** *Baer* Act. Nat. Cur. XIII, 1827. *Dic. NITZSCH.* = Tristoma. **Trematoda.**
- Notocotylus** *Dies.* Ann. Wien. Mus. II, 2, 1839. *νωτός*, dorsum; *κοτύλη*, foveola. **Trematoda.**
- Notogymnus** *Ehr.* Symb. phys. 1831. *νωτός*, dorsum; *γυμνός*, nudus. **Nemertina.**
- Notospermus** *Huschke* Isis, 1830. *νωτός*, dorsum; *σπέρμα*, semen. = Nologymnus. **Nemertina.**
- Ocreale** *Oken* Lehrb. d. Naturg. 1815. *Ocrea*. **Serpulae.**
- Octobothrium** *Leuck.* Versuch etc. 1827. *ὀκτώ*, octo; *βοθρίον*, foveola. **Trematoda.**
- Octostoma** *Kuhn* Mém. Mus. 1829. *ὀκτώ*, octo; *στόμα*, os. = Octobothrium. **Trematoda.**
- Octothilus** *Herm.* Naturf. XVII, 1782. *ὀκτώ*, octo; *θυλάς*, folliculus. = Octobothrium. **Trematoda.**
- Odontobius** *Rouss. de V.* Ann. Sc. nat. 1834. *ὀδών*, dens; *βίωω*, vivo. **Nematoidea.**
- Oenone** *Sav.* Syst. Annél. 1817. *Nom. mythol.* **Eunicae.**
- Ommatoplea** *Ehr.* Symb. phys. 1831. *ὄμμα*, oculus; *πλέος*, plenus. **Gyratricina.**
- Onchobothrii** *Rud.* Ent. Synops. 1819. *Onchobothrium*. **Cestoidea.**
- Onchobothrium** *De Bl.* Dict. Sc. n. Vers, 1828. *ὄγκος*, hamulus; *βοθρίον*, foveola. **Cestoidea.**
- Onchocerca** *Dies.* Oest. Med. Woch. 1841. *ὄγκος*, hamulus; *κέρκος*, cauda. **Nematoidea.**
- Onuphis** *Aud. et Edw.* Litt. de la Fr. 1829. *Nom. mythol.* **Eunicae.**
- Ophelia** *Sav.* Syst. Annél. 1817. *Nom. propr.* **Ariciae.**
- Ophicephalus** *Qu. et G.* Zool. de l'Uran. 1824. *ὄφις*, serpens; *κεφαλή*, caput. **Gordiea.**
- Ophiostoma** *Rud.* in *Wied.* Arch. II, 1801. *ὄφις*, serpens; *στόμα*, os. **Nematoidea.**
- Orthostoma** *Ehr.* Symb. phys. 1831. *ὀρθός*, rectus; *στόμα*, os. **Gyratricina.**
- Othonia** *Johnst.* in *Loud.* Mag. III, 1845. *Dic. OTHO FABRICIUS.* = Tubularia. **Tubicolae.**
- Oxyuris** *Rud.* Ent. Hist. nat. II, 1, 1809. *ὄξυς*, acutus; *ἔρα*, cauda. **Nematoidea.**

- Palæobdella** *De Bl.* Dict. Sc. n. Vers, 1828. *πάλαιός*, pristinus; *βδέλλα*, sanguisuga. = *Bdella*. **Hirud.**
- Palmyra** *Sav.* Syst. Annél. 1817. *Nom. propr.* **Aphroditæ.**
- Pectinaria** *Lam.* Cours d'H. nat. 1812. *Pecten.* **Amphitritæ.**
- Penicillus** *Lam.* *Nom. propr.* **Tubicolæ.**
- Pentastoma** *Rud.* Ent. Hist. nat. II, 1809. *πεντάς*, quinque; *τόμα*, os. **Trematoda.**
- Peripati** *Aud. et Edw.* Litt. de la Fr. 1829. *Peripatus.* **Dorsibranchia.**
- Peripatus** *Lansd.* Guild. Zool. Journ. II, 1826. *περιπάτω*, ambulo. **Peripati.**
- Phæus** *Nitzsch* in *Ersch* u. *Gr.* Encycl. xvi, 1827. *φαῖος*, fuscus. **Trematoda?**
- Phanoglene** *Nordm.* (Cf. *Lam.* An. s. v. 1840.) *φᾶνος*, fulgens; *γλήνη*, oculus. **Nematoidea.**
- Pherusa** *Oken* Lehrb. d. Naturg. 1815. *Nom. propr.* **Amphitritæ.**
- Phœnicurus** *Rud.* Entoz. Synops. 1819. *φοινίκιος*, purpureus; *ἄρα*, cauda. **Turbellaria.**
- Pholoë** *Johnst.* Ann. of N. Hist. II, 1839. *Nom. propr.* **Aphroditæ.**
- Phormio** *Goldf.* Handb. d. Zool. 1820. *Nom. propr.* = *Hæmocharis.* **Hirudinea.**
- Photocharis** *Ehr.* Leucht. des Meers. 1833. *φῶς*, lux; *χαίρω*, gaudeo. **Nereidea.**
- Phylline** *Oken.* Lehrb. d. Natg. III, 1815. *φύλλινος*, foliaceus. **Trematoda.**
- Phylline** *Abilg.* Naturf. Ges. Kopenh. 1790. *φύλλινος*, foliaceus. = *Caryophyllæus.* **Cestoidea.**
- Phyllococe** *Sav.* Syst. Annél. 1817. *φύλλον*, folium; *δοκέω*, simulo. **Nereidea.**
- Phyllococe** *Ranz.* Opusc. sc. 1817. *φύλλον*, folium; *δοκέω*, simulo. = *Polyodonta.* **Aphroditæ.**
- Physaloptera** *Rud.* Entoz. Synops. 1819. *φύσαλις*, pustula; *περὸν*, ala. **Nematoidea.**
- Physchlosoma** *Brera* Pr. Vermi del C. um. 1811. *φύσκη*, vesicula; *σῶμα*, corpus. = *Cysticercus.* **Cystica.**
- Piratesa** *Templet.* Proc. Zool. Soc. 1835. *πειράτης*, pirata. **Serpulæ.**
- Piscicola** *De Bl.* Dict. Sc. n. Sangs. 1827. *Piscis*; *colo.* = *Hæmocharis.* **Hirudinea.**
- Planaria** *O. Müll.* Prodr. Zool. Dan. 1776. *Planus.* **Planariæ.**
- Planaria** *Gæze* Natg. d. Eingew. 1782. *Planus.* **Trematoda.**
- Planariæe** *Dugès* Ann. Sc. nat. xv, 1828. *Planaria.* **Dendrocoela.**
- Planocera** *De Bl.* Dict. Sc. n. Vers, 1828. *Planus*; *κέρας*, (*vox hybr.*) **Planariæ.**
- Planoceros** *Ehr.* Symb. phys. 1831. *Planus*; *κεράς*, cornutus (*vox hybr.*) **Planariæ.**
- Pleione** *Sav.* Syst. Annél. 1817. *Nom. mythol.* **Dorsibranchia.**
- Pleurorhynchus** *Nau* Berl. Naturf. Fr. VII, 1786. *πλευρα*, latus; *ρύγχος*, proboscis. (*Gen. dubium*).
- Podonereis** *De Bl.* Bull. Soc. Phil. 1818. *πῆς*, pes; *Nereis.* **Nereideæ.**
- Polycells** *Ehr.* Symb. phys. 1831. *πολύς*, multus; *κηλίς*, macula. **Planariæ.**
- Polycephalus** *Zeder* 1^r Nachtr. 1800. *πολύς*, multus; *κεφαλή*, caput. = *Echinococcus* et *Cœnurus.* **Cyst.**
- Polycotyla** *De Bl.* Dict. Sc. n. Vers, 1828. *πολύς*, multus; *κοτύλη*, foveola. = *Polystoma.* **Trematoda.**
- Polydora** *Bosc* Hist. nat. Vers, I, 1802. *Nom. propr.* = *Branchiobdellion.* **Hirudinea.**
- Polynice** *Sav.* Syst. Annél. 1817. *Nom. propr.* **Nereidea.**
- Polynoë** *Sav.* Annél. 1817. *Nom. mythol.* **Aphroditæ.**

- Polyodonta** *Ren.* Tavole etc. 1817. *πολύς*, multus; *ὄδός*, dens. = Eumolpe. **Aphroditae.**
- Polyporus** *Grube* *Aktin.* etc. 1840. *πολύς*, multus; *πόρος*, ostium. **Trematoda.**
- Polystemma** *Ehr.* *Symb. phys.* 1831. *πολύς*, multus; *σέμμα*, corona. **Micruraea.**
- Polystoma** *Zeder* 1^r *Nachtr.* 1800. *πολύς*, multus; *σώμα*, os. **Trematoda.**
- Pontobdella** *Leach* *Zool. Misc.* II, 1814. *πόντος*, mare; *βδέλλα*, sanguisuga. = Albione. **Hirudinea.**
- Porocephalus** *Humb.* *Ans. d. Natur*, 1808. *πόρος*, ostium; *κεφαλή*, caput. = Pentastoma. **Tremat.**
- Prionoderma** *Rud.* *Ent. H. nat.* II, 1, 1809. *πρίων*, serra; *δέρμα*, cutis. = Pentastoma. **Trematoda.**
- Pristina** *Ehr.* *Symb. phys.* 1831. *Pristinus*. **Naidina.**
- Proboscidea** *Brug.* *Tabl. enc. et méth.* 1791. *Proboscis*. = Ophiostoma. **Nematoidea.**
- Proboscidea** *Lesu.* (Cf. *De Bl. Dict. Sc. n. Vers*) *Proboscis*. = Lumbrinereis. **Eunicae.**
- Prodicocella** *Leblond* *Ann. Sc. nat.* 1836. *πρό*, antè; *δός*, bis; *κοιλία*, cavitas. = Bothridium. **Cestoid.**
- Prestoma** *Dugès* *Ann. Sc. nat.* XV, 1828. *πρό*, antè; *σώμα*, os. **Gyratricina.**
- Proto** *Oken* *Lehrb. d. Natg.* 1815. *πρωτό* (nom. mythol.) **Naidina.**
- Protula** *Risso* *Eur. mérid.* 1826. *Proto?* = Sabella. **Amphitritae.**
- Psammathe** *Johnst.* in *Loud. Mag.* IX, 1836. *ψάμμαθος*, sabulum. **Nereidea.**
- Pseudobdella** *De Bl.* *Dict. Sc. n. Sanga.* 1827. *ψεύδος*, falsus; *βδέλλα*, sanguisuga. **Hirudinea.**
- Pseudocchinorhynchus** *Gæze* *Eingew.* 1782. *ψευδής*; *έχινος*; *ρύγχος*. **Acanthocephala.**
- Pyxinia** *Hammerschm.* *Isis*, 1838. *πυξίνεος*, flavescens. **Gregarina.**
- Rhabdocoela** *Ehr.* *Symb. phys.* 1831. *ράβδος*, virga; *κοίλον*, cavitas. **Turbellaria.**
- Rhizinia** *Hammerschm.* *Isis*, 1838. *ρίζα*, radix. **Gregarina.**
- Rhynchobothrii** *Rud.* *Entoz. Synops.* 1819. *Rhynchobothrium*. **Cestoidea.**
- Rhynchobothrium** *De Bl.* *Dict. Sc. n. Vers*, 1828. *ρύγχος*, proboscis; *βοθρίον*, foveola. **Cestoidea.**
- Rhythelminthus** *Zeder* 1^r *Nachtr.* 1800. *ρύτις*, ruga; *ελμινθ*, vermis. = Rhytis. **Cestoidea.**
- Rhytis** *Zeder* *Anl. z. Natg. Eing.* 1803. *ρύτις*, ruga. = Tricuspidaria. **Cestoidea.**
- Rhytis** *Mayer* *Analect.* II, 1839. *ρύτις*, ruga. (*Genus fictit.*)
- Rictularia** *Fræl.* *Naturf.* XXIX, 1795. *Rictus*. = Ophiostoma. **Nematoidea.**
- Sabella** *Linn.* *Syst. Nat.* 12^o éd. 1767. *Nom. propr.* **Amphitritae.**
- Sabellaria** *Lam.* *Cours d'H. nat.* 1212. *Sabella*. **Tubicolae.**
- Sabellina** *Dujard.* *Instit.* 1838. *Sabella*. **Tubicolae.**
- Sagittula** *Bastiani* *Act. Acad. Sien.* VI. . . . *Sagitta*. (*Genus fictit.*)
- Sanguisuga** *Sav.* *Syst. Annél.* 1817. *Sanguis*; *sugo*. **Hirudinea.**
- Schistocephalus** *Crepl.* *N. Obs. de Entoz.* 1831. *σχιστός*, fissus; *κεφαλή*, caput. **Cestoidea.**
- Schisturus** *Rud.* *Ent. H. nat.* II, 1, 1809. *σχιστός*, fissus; *έρα*, cauda. (*Genus dubium*).
- Sclerostoma** *De Bl.* *Dict. Sc. n. Vers*, 1828. *σκληρός*, rigidus; *σώμα*, os. **Nematoidea.**
- Sclerotrichum** *Rud.* *Entoz. Synops.* 1819. *σκληρότριχος*, filis rigidos habens.
- Scolecopsis** *De Bl.* *Dict. Sc. n. Vers*, 1828. *σκολήξ*, lumbricus; *λεπίς*, squama. **Ariciae.**

- Scoletoma** De Bl. Dict. Sc. n. Vers, 1828. *σκόληξ*, lumbricus; *τομή*, sectura. **Aricidae.**
- Scolex** O. Müll. Zool. Dan. II, 1780. *σκόληξ*, vermis. **Cestoidea.**
- Scoloplos** De Bl. Dict. Sc. n. Vers, 1828. *σκόλος*, spina; *ὄπλον*, arma. **Aricidae.**
- Serpula** Linn. Syst. Nat. 10^e éd. 1756. *Serpo*. **Serpulae.**
- Serpulae** Sav. Syst. Annél. 1817. *Serpula*. **Tubicolae.**
- Setaria** Oken Lehrb. d. Natg. 1815. *Seta*. **Ascaridea.**
- Sigalion** Aud. et Edw. Litt. de la Fr. 1829. *Nom. mythol.* **Aphroditae.**
- Siphonostoma** Voigt Thierr. v. Cuv. IV, 1836. *σίφων*, siphon; *σῶμα*, os. = Siphostoma. **Tubicolae.**
- Siphostoma** Otto De Sternasp. 1820. (Vid. **Siphonostoma.**) — **Tubicolae.**
- Solenophorus** Crepl. in Erschu. Gr. Enc. XXXIII, 1839. *σωλήν*, tubulus; *φορέω*, fero. = Bothridium. **Cest.**
- Sphaerularia** L. Duf. Ann. Sc. nat. 1837. *Sphaera*. **Nematoidea.**
- Spio** O. Fabr. Berl. Naturf. Fr. VI, 1785. *Vox barb.* **Nereidea.**
- Spiramella** De Bl. Dict. Sc. n. Vers, 1828. *Spira*?
- Spirillum** Oken Lehrb. d. Natg. 1815. *Spira*. **Serpulae.**
- Spirographis** Viv. Phosphor. mar. 1805. *σπείρα*, spira; *γράφis*, stylus. **Serpulae.**
- Spiroptera** Rud. Entoz. Synops. 1819. *σπείρα*, spira; *πτερόν*, ala. **Nematoidea.**
- Spirorbis** Lam. An. s. vert. V, 1818. *Spira*; *orbis*. **Serpulae.**
- Squamolumbricus** De Bl. Bull. Soc. Phil. 1818. *Squama*; *lumbricus*. **Lumbricina.**
- Stephanurus** Dies. Ann. Wien. Mus. II, 2, 1839. *στέφανος*, corona; *ἔρα*, cauda. **Nematoidea.**
- Sternaspis** Otto De Sternasp. 1820. *στέρον*, pectus; *ἀσπίς*, scutum. = *Thalassema*. **Echiuri.**
- Stomachida** Persb. N. Gen. Verm. 1780. *στόμαχος*, ventriculus. (*Gen. dub.*) **Nematoidea.**
- Strigea** Abilg. Naturf. Ges. Kopenh. 1790. *Strix*. = *Amphistoma*. **Trematoda.**
- Strongylus** O. F. Müll. Zool. Dan. II, 1780. *στρογγύλος*, rotundus. **Nematoidea.**
- Stylaria** Lam. An. s. vert. III, 1816. *Stylus*. **Naidina.**
- Stylochus** Ehr. Symb. phys. 1831. *σῦλος*, stylus; *ὄχος*, habens. **Planariae.**
- Syllis** Sav. Syst. Annél. 1817. **Nereidea.**
- Syngamus** Sieb. in Wieg. Arch. 1836. *σύν*, cum; *γάμος*, connubium. (*Genus fictit.*)
- Taenia** Linn. Syst. Nat. éd. XII, 1767. *ταιμία* (*nom. propr.*) **Cestoidea.**
- Telethusae** Sav. Syst. Annél. 1817. *Nom. mythol.* **Dorsibranchia.**
- Tentacularia** Bosc Bull. Sc. n. II, 1797. *Tentaculum*. = *Tetrarhynchus*.
- Tentacularia** Zeder Anl. z. Natg. Eing. 1803. *Tentaculum*. = *Hamularia*. **Nematoidea.**
- Terebella** Gmel. Syst. Nat. 13^e éd. 1790. *Terebra*. **Amphitritae.**
- Terebellides** Sars Beskriv. etc. 1835. *Terebella*. **Amphitritae?**
- Tetrabothrii** Rud. Entoz. Synops. 1819. *Tetrabothrium*. **Cestoidea.**
- Tetrabothrium** De Bl. Dict. Sc. n. Vers, 1828. *τετράς*, quatuor; *βοθρίον*, foveola. **Tetrabothrii.**

- Tetracellis** Ehr. Symb. phys. 1831. τετραάς, quatuor; κηλῖς, macula. **Planariæ.**
- Tetragululus** Bosc N. Bull. Soc. Phil. 1811. τετραάς, quatuor; γανυλός mulctrum. = Pentastoma. **Tremat.**
- Tettrahynchus** Rud. Ent. H. n. II, 1809. τετραάς, quatuor; ῥύγχος, proboscis. **Acanth.? Cestoid.?**
- Tetrastemma** Ehr. Symb. phys. 1831. τετραάς, quatuor; σέμμα, corona. **Gyrratricina.**
- Thalassema** Gärtner. (Cf. Pall. Spicil. x, 1771.) θάλασσα, mare. **Echiuri.**
- Thelazia** Bosc Journ. de Phys. 1819. θηλάζω, sugo. (Gen. dub.) **Nematoidea.**
- Thia** Oken Lehr. d. Naturg. 1815. Nom. mythol. **Dorsibranchia.**
- Thysanosoma** Dies. Oest. Med. Jahrb. xvi, 1834. θύσανος, fimbria; σῶμα, corpus.
- Thysanozoon** Grube Aktin. etc. 1840. θύσανος, fimbria; ζῶον, animal. **Turbellaria.**
- Travisia** Johnst. Ann. of Nat. Hist. 1840. **Arenicolæ.**
- Trematoda** Rud. Ent. Hist. nat. 1808. τρηματώδης, foraminosus. **Entozou.**
- Triænophorus** Rud. Obs. Verm. int. I, 1793. τρίαυνα, tridens; φορός, ferens. = Tricuspidaria, **Cestoid.**
- Tricells** Ehr. Symb. phys. 1831. τρίς, ter; κηλῖς, macula. **Planariæ.**
- Trichina** Owen Proc. Zool. Soc. I, 1835. θρίξ, capillus. **Nematoidea.**
- Trichius** Hammerschm. Isis, 1838. θρίξ, capillus. **Nematoidea.**
- Trichocephalus** Gæze Natg. d. Eingew. 1782. θρίξ, capillus; κεφαλή, caput. **Nematoidea.**
- Trichosoma** Rud. Entoz. Synops. 1819. θρίξ, capillus; σῶμα, corpus. **Nematoidea.**
- Trichuris** Ræder. Gött. Gel. Anz. xxv, 1761. θρίξ, capillus; ἑρά, cauda. = Trichocephalus. **Nematoid.**
- Tricuspidaria** Rud. Obs. Verm. int. I, 1793. Tres; cuspis. **Cestoidea.**
- Tristoma** Cuv. R. anim. 1^o éd. 1817. τρίς, tres; σῶμα, os. **Trematoda.**
- Trochetia** Dutr. Bull. Soc. Phil. τροχος, discus. = Geobdella. **Hirudinea.**
- Trophonia** Aud. et Edw. Litt. de la Fr. 1829. Nom. propr. **Lumbricina.**
- Tropisurus** Dies. Oest. Med. Jahrb. 1834. τρόπις, carina; ἑρά, cauda. **Nematoidea.**
- Tubicolæ** Cuv. R. anim. 1^o éd. 1817. Tubus; colo. **Vermes.**
- Tubifex** Lam. An. s. vert. 1816. Tubus; facio. **Abranchia.**
- Tubilumbricus** De Bl. Bull. Soc. Phil. 1818. Tubus; lumbricus. **Lumbricina.**
- Tubulanus** Ren. Tavole etc. 1807. Tubulus, **Nemertina.**
- Tubularia** O. Fabr. Faun. Grœnl. 1780. Tubulus. **Tubicolæ.**
- Turbella** Ehr. Symb. phys. 1831. Nom. propr. **Vorticina.**
- Turbellaria** Ehr. Symb. phys. 1831. Turbella. (**Nomen Classis.**)
- Typhloplana** Ehr. Symb. phys. 1831. τυφλός, cæcus; planus (vox hybr.) **Planariæ.**
- Uncinaria** Fræl. Beschr. n. Eingew. 1789. Uncinatus. = Strongylus. **Nematoidea.**
- Urocentrum** Nitzsch in Ersch u. Gr. Enc. xvi, 1827. ἑρά, cauda; κεντρον, aculeus. **Trematoda?**
- VERMES** Auct. Vermis. (**Nomen Classis.**)
- Vermilla** Lam. An. s. vert. v, 1818. Vermis. **Serpulæ.**

Vertumnus *Otto* Anim. mar. Descr. 1821. *Nom. mythol.* = Phœnicurus. **Turbellaria.**

Vesicaria *O. Müll.* Naturf. xxii, 1787. *Vesica.* = **Cystica.**

Vortex *Ehr.* Symb. phys. 1831. *Nom. propr.* **Vorticina.**

Vorticina *Ehr.* Symb. phys. 1831. *Vortex.* **Amphisterea.**

Zothea *Risso* Eur. mérid. iv, 1826. **Amphinomae.**



AGASSIZ

NOMENCLATOR ZOOLOGICUS.



FASCICULUS V.

CONTINENS

NEUROPTERA, ORTHOPTERA ET POLYPOS.

NOMINA SYSTEMATICA
GENERUM NEUROPTERORUM,

TAM VIVENTIUM QUAM FOSSILIIUM,

SECUNDUM ORDINEM ALPHABETICUM DISPOSITA, ADJECTIS AUCTORIBUS, LIBRIS IN QUIBUS REPERIUNTUR,
ANNO EDITIONIS, ETYMOLOGIA ET FAMILIIS AD QUAS PERTINENT.

AUCTORE

L. AGASSIZ,

HIST. NAT. IN ACAD. NEOCOM. PROFESSORE.

RECOGNOVERUNT

GUIL. F. ERICHSON ET ERN. F. GERMAR.

LIBRI CITATI.

- Billb.* Enum. Ins. — *Billberg* Enumeratio Insectorum in Museo Suo.
Burm. Handb. Entom. — *Burmeister* Handbuch der Entomologie.
Charp. Libell. Europ. — *T. de Charpentier* Libellulinæ Europææ descriptæ et pictæ.
Curt. Philos. Mag. — *Curtis*, in Philosophical Magazine.
 • Brit. Entom. — *Curtis* British Entomology, etc.
 • Entom. Mag. — *Curtis*, in Entomological Magazine.
Dalm. Vetensk. Ak. Handl. — *Dalman*, in Kongl. Svensk's Vetenskap Akademiens Nya Handlingar.
De Haan Faun. Japon. — *De Haan* Fauna Japonica.
Fabr. Gen. Insect. — *Fabricius* Genera Insectorum.
 • Entom. syst. — *Fabricius* Entomologia systematica emendata et aucta.
Geoffr. Hist. d. Ins. — *Geoffroy* Histoire abrégée des Insectes des environs de Paris.
Gesn. (C.) Hist. Anim. — *Conrad Gesner* Historia Animalium.
Gray in *Griff.* An. Kingd. — *Gray*, in *Griffith* Animal Kingdom.
Illig. Käfer Preuss. Anh. — *Illiger* Verzeichniss der Käfer Preussens.
Kirby Linn. Trans. — *Kirby*, in Transactions of the Linnean Society of London.
Klug Abh. Berl. Akad. — *Klug*, in Abhandlungen der Berliner Akademie.
Latr. Fam. natur. — *Latreille* Familles naturelles du Règne animal.
 • N. Dict. d'H. n. — *Latreille*, in Nouveau Dictionnaire d'Histoire naturelle.
 • Gen. Cr. et Ins. — *Latreille* Genera Crustaceorum et Insectorum.
 • Précis d. Caract. — *Latreille* Précis des Caractères génériques des Insectes disposés dans un ordre naturel.
 • R. anim. — *Latreille*, in *Cuvier* Règne animal.
Leach Zool. Miscell. — *Leach* Zoological Miscellany.
 • Edinb. Encycl. — *Leach*, in Edinburgh Encyclopedy.
Lefebv. Mag. de Zool. — *Lefebvre*, in *Guérin* Magazin de Zoologie.
Linn. Syst. Nat. — *Car. & Linné* Systema Naturæ.
Mac L. — *Mac Leay* apud *Stephens* Illustrations of the British Entomology, etc.
Newm. Entom. Mag. — *Newman*, in Entomological Magazine.
 • Entomolog. — *Newman* Entomologist.
Perch. Gen. Insect. — *Percheron*, in Genera des Insectes par *MM. Guérin et Percheron*.
Pictet Rech. s. l. Phryg. — *Pictet* Recherches pour servir à l'histoire et à l'anatomie des Phryganides.
 • Mém. Soc. Phys. Gen. — *Pictet*, in Mémoires de la Société de Physique et d'Histoire naturelle de Genève.
Roux Ann. Sc. nat. — *Roux*, in Annales des Sciences naturelles.

IV

NEUROPTERA. LIBRI CITATI.

Sam. Nom. Brit. Ent. — *Samouelle* Nomenclature of British Entomology, alphabetically arranged.

Sel.-Longch. Mon. Libell. — *De Selys-Longchamp* Monographie des Libellulidées d'Europe.

Steph. Illustr. Brit. Entom. — *Stephens* Illustrations of the British Entomology, or a Synopsis of indigenous Insects.

» Cat. Brit. Ins. — *Stephens* Systematic Catalogue of British Insects.

» Nom. Brit. Ins. — *Stephens* The Nomenclature of British Insects.

Wesm. Bull. Acad. Brux. — *Wesmaël*, in Bulletin de l'Académie royale des Sciences de Bruxelles.

Westw. Mod. Class. Ins. — *Westwood* Introduction to the modern Classification of Insects.

» Linn. Trans. — *Westwood*, in Transactions of the Linnean Society of London.

» in *Griff. An. Kingd.* — *Westwood*, in *Griffith* Animal Kingdom.

» Proc. Entom. Soc. — *Westwood*, in Proceedings of the Entomological Society of London.

» Mag. of Nat. H. — *Westwood*, in Magazine of Natural History.

» Trans. Ent. Soc. — *Westwood*, in Transactions of the Entomological Society of London.

» in *Drury* Ins. (Nov. Ed.) — *Westwood*, in *Drury* Exotie Insects.

— CHOND —

NEUROPTERA.

- Acheron** *Lefebv. Mag. de Zool. 1842. Nom. mythol. Hemerobini.*
- Aeschna** — (Vid. **Aeshna**.) —
- Aeschmoides** *Sel.-Longch. Mon. Libell. 1840. Aeschna. Libellulinae.*
- Aeshna** *Fabr. Gen. Insect. 1776. ? Libellulinae.*
- Aeshnides** *Leach Edinb. Encycl. 1817. Aeshna. Libellulinae.*
- Agapetus** *Curt. Philos. Mag. 1834. ἀγαπητός, amabilis. Phryganides.*
- Agraylea** *Curt. Philos. Mag. 1834. ἀγραυλῆς, ruricola. Phryganides.*
- Agrion** *Fabr. Gen. Insect. 1776. ἄγριος, agrestis. Libellulinae.*
- Agrionida** *Leach Edinb. Encycl. 1817. Agrion. Libellulinae.*
- Agrionidae** *Steph. Illustr. Brit. Ent. 1836. Agrion. Libellulinae.*
- Agrionides** *Westw. Mod. Class. Ins. 1840. Agrion. Libellulinae.*
- Agrionina** *Sel.-Longch. Mon. Libell. 1840. Agrion. Libellulinae.*
- Agrypnia** *Curt. Brit. Entom. 1835. ἄγρυπνος, vigil. Phryganides.*
- Amathus** *Steph. Nomencl. Brit. Ins. (ed. alt.) 1833. ἀμαθῆς, imperitus. = Polycentropus. — Phryg.*
- Amblypteryx** *Steph. Cat. Brit. Ins. 1829. ἀμβλύς, obliquus; πτέρουξ, alā. = Molanna. — Phrygan.*
- Amœa** *Lefebv. Mag. de Zool. 1842. Nom. propr. Hemerobini.*
- Anabolla** *Steph. Illustr. Brit. Ent. 1837. ἀναβάλλω, subjiçio. Phryganides.*
- Anapetes** *Charp. Libell. Europ. 1840. ἀναπετής, extensus. = Lestes. — Libellulinae.*
- Anax** *Leach Edinb. Encycl. 1817. ἀναξ, dux. Libellulinae.*
- Anticyra** *Curt. Philos. Mag. 1834. Nom. propr. Phryganides.*
- Aphelocheira** *Steph. Illustr. Brit. Ent. 1836. ἀφελῆς, tenuis; χεῖρ, manus. = Diplectrona. — Phryg.*
- Ascalaphus** *Fabr. Gen. Insect. 1776. ἀσκάλαφος (nom propr.) Hemerobini.*
- Atropida** *Leach Edinb. Encycl. 1817. Atropos. Psocides.*
- Atropos** *Leach Edinb. Encycl. 1817. Nom. mythol. Psocides.*

- Azesia** *Lefebv.* Mag. de Zool. 1842. *Nom. propr.* **Hemerobini.**
- Baëtida** *Leach* Edinb. Encycl. 1817. *Baëtis.* **Ephemerides.**
- Baëtis** *Leach* Edinb. Encycl. 1817. *Nom. propr.* **Ephemerides.**
- Barypenthus** *Burm.* Handb. Entom. II, 1839. *βαρύπενθος*, summè lugens. **Phryganides.**
- Beraea** *Steph.* Illustr. Brit. Ent. 1836. *Nom. propr.* **Phryganides.**
- Bittacus** *Latr.* N. Dict. d'H. n. 1804. ? **Panorpatae.**
- Boreidae** *Steph.* Illustr. Brit. Ent. 1835. *Boreus.* **Panorpatae.**
- Boreus** *Latr.* Fam. natur. 1825. *βόρειος*, borealis. **Panorpatae.**
- Brachycentrus** *Curt.* Philos. Mag. 1834. *βραχύς*, brevis; *κέντρον*, aculeus. **Phryganides.**
- Brachycercus** *Curt.* Philos. Mag. 1834. *βραχύς*, brevis; *κέρκος*, cauda. **Ephemerides.**
- Branchiotoma** *Westw.* Trans. Ent. Soc. 1842. *βράγχιος*, branchiæ; *τομή*, segmen. **Hemerobini?** (larv.)
- Cæcilius** *Curt.* Brit. Entom. 1833. *Cæcus.* **Psocides.**
- Cænis** *Steph.* Illustr. Brit. Ent. 1836. *καινός*, canus. **Ephemerides.**
- Calepteryx** *Leach* Edinb. Encycl. 1817. — (Vid. **Calopteryx.**) — **Libellulinae.**
- Calopteryx** *Burm.* Hand. Entom. II, 1839. *καλός*, pulcher; *πτέρυξ*, ala. **Libellulinae.**
- Ceraclea** (*Leach*) *Steph.* Illustr. Brit. Ent. 1836. *κέρας*, cornu; *κλέος*, gloria. **Phryganides.**
- Chaetopteryx** *Steph.* Illustr. Brit. Ent. 1837. *χαίτη*, juba; *πτέρυξ*, ala. **Phryganides.**
- Chauliodes** *Latr.* Précis d. Caract. 1798. *χανυλιόδης*, dens exsertus. **Hemerobini.**
- Chelmarrha** *Burm.* Handb. Entom. II, 1839. *χείμαρρος*, torrens. **Phryganides.**
- Chimarra** (*Leach*) *Curt.* Brit. Entom. 1835. — (Vid. **Chelmarrha.**) — **Phryganides.**
- Chloroperla** *Newm.* Entom. Mag. III, 1836. *χλωρός*, viridis; *perla* (vox hybr.) **Perlariae.**
- Chlorosoma** *Charp.* Libell. Europ. 1840. *χλωρός*, viridis; *σῶμα*, corpus. = **Cordulia.** — **Libellul.**
- Chorista** *Klug* Abh. Berl. Akad. 1836. *χωρίζω*, separo. **Panorpatae.**
- Chrysopa** *Leach* Edinb. Encycl. 1817. *χρυσώπης*, aureus. **Hemerobini.**
- Cloëon** (*Leach*) *Sam.* Nom. Brit. Entom. 1819. *Nom. propr.* **Ephemerides.**
- Clothilla** *Westw.* Mag. of Nat. H. 1840. *Clotho.* **Psocides.**
- Coniopterygidae** *Burm.* Handb. Entom. II, 1839. *Coniopteryx.* **Gymnognatha.**
- Coniopteryx** *Curt.* Brit. Entom. 1834. *κόνις*, cinis; *πτέρυξ*, ala. **Hemerobini.**
- Coniortes** *Westw.* Proc. Entom. Soc. 1834. *κονιορτός*, pulvere conspersus. = **Coniopteryx.**
- Cordulegaster** *Leach* Edinb. Encycl. 1817. *κορδύλη*, tuber; *γαστήρ*, venter. **Libellulinae.**
- Cordulia** *Leach* Edinb. Encycl. 1817. *κορδύλη*, tuber. **Libellulinae.**
- Cordyla** *Billb.* Enum. Insect. 1820. *κορδύλη*, tuber. = **Cordulia.**
- Cordylegaster** *Billb.* Enum. Insect. 1820. *κορδύλη*, tuber; *γαστήρ*, venter. = **Cordulegaster.**
- Corydalida** *Leach* Edinb. Encycl. 1817. *Corydalis.* = **Corydalides.**
- Corydalidae** *Burm.* Handb. Entom. II, 1839. *Corydalis.* **Neuroptera.**
- Corydalides** *Leach* Edinb. Encycl. 1817. *Corydalis.* **Neuroptera.**

- Corydalus** Latr. N. Dict. d'H. n. 1804. κορυδαλός, alauda cristata. **Hemerobini.**
- Cyrnus** Steph. Illustr. Brit. Ent. 1836. ? **Phryganides.**
- Cyrtosoma** Charp. Libell. Europ. 1840. κυρτός, nassa; σῶμα, corpus. = **Anax.** — **Libellulinae.**
- Deleproctophylla** Lefebv. Mag. Zool. 1842. θηλή, papilla; προκτός, podex; φύλλον, folium. **Hemerob.**
- Diastatomma** (Charp.) Burm. Handb. Entom. II, 1839. διασατός, sejunctus; ὄμμα, oculus. **Libellul.**
- Diplax** Charp. Libell. Europ. 1840. δις, bis; πλάξ, planities. **Libellulinae.**
- Diplectrona** Westw. Mod. Class. Ins. 1840. δις, bis; πλῆκτρον, plectrum. **Phryganides.**
- Drepanopteryx** Steph. Illustr. Brit. Ent. 1836. δρεπάνη, falx; πτέρυξ, ala. **Hemerobini.**
- Drusus** Steph. Illustr. Brit. Ent. 1837. *Nom. propr.* **Phryganides.**
- Embia** Latr. Fam. natur. 1825. ἐμβίος, vivus. **Embiidae.**
- Embiidae** Burm. Handb. Entom. II, 1839. *Embia.* **Neuroptera** (nunc **Orthoptera**).
- Epallage** Charp. Libell. Europ. 1840. ἐπαλλαγή, permutatio. **Libellulinae.**
- Ephemera** Linn. Syst. Nat. 1748. *Ephemerus.* **Ephemerides.**
- Ephemerida** Leach Edinb. Encycl. 1817. *Ephemera.* **Ephemerides.**
- Ephemeridae** Steph. Illustr. Brit. Ent. 1835. *Ephemera.* = **Ephemerides.**
- Ephemerides** Leach Edinb. Encycl. 1817. *Ephemera.* **Neuroptera** (nunc **Orthoptera**.)
- Ephemerinae** Latr. Fam. natur. 1825. *Ephemera.* = **Ephemerides.**
- Epitheca** Charp. Libell. Europ. 1840. ἐπί, super; θήκη, vagina. **Libellulinae.**
- Epophthalmia** Burm. Handb. Entom. II, 1839. ἐπί, super; ὀφθαλμός, oculus. **Libellulinae.**
- Erythromma** Charp. Libell. Europ. 1840. ἐρυθρός, ruber; ὄμμα, oculus. **Libellulinae.**
- Euphaea** Sel.-Longch. Mon. Libell. 1840. εὖ, benè; φαιός, fuscus. **Libellulinae.**
- Euphania** Westw. Proc. Entom. Soc. 1840. εὐφανής, lucidus. **Panorpatae.**
- Euptilon** (Westw.) Drury Ins. n. ed. 18 . . εὖ, benè; πτίλον, ala. **Hemerobini.**
- Eusthenia** Westw. in Griff. An. Kingd. 1832. εὐσθενής, fortis. **Perlariae.**
- Formicaleo** Geoffr. Hist. d. Ins. 1764. *Formica*; leo. = **Myrmeleon.** — **Hemerobini.**
- Glossosoma** Curt. Philos. Mag. 1834. γλῶσσα, lingua; σῶμα, corpus. **Phryganides.**
- Glyphotaellus** Steph. Illustr. Brit. Ent. 1837. γλύφω, sculpo; τῆλις, fœnum græcum. **Phryganides.**
- Goëra** Curt. Philos. Mag. 1834. γοερός, gemens. = **Phryganides.**
- Gomphus** Leach Edinb. Encycl. 1817. γόμφος, clavus. **Libellulinae.**
- Halesus** Steph. Illustr. Brit. Ent. 1836. *Nom. propr.* **Phryganides.**
- Haplogenius** Burm. Handb. Entom. II, 1839. ἀπλόος, simplex; γένυς, barba. **Hemerobini.**
- Hemerobida** Leach Edinb. Encycl. 1817. *Hemerobius.* = **Hemerobides.**
- Hemerobidae** Steph. Illustr. Brit. Ent. 1836. *Hemerobius.* **Neuroptera.**
- Hemerobides** Leach Edinb. Encycl. 1817. *Hemerobius.* **Neuroptera.**
- Hemerobitidae** Westw. Mod. Class. Ins. 1840. *Hemerobius.* **Neuroptera.**
- Hemerobini** Latr. N. Dict. d'H. n. 1803. *Hemerobius.* **Neuroptera.**

- Hemerobius** Linn. Syst. Nat. 1748. ἡμερόβιος, in diem vivens. **Hemerobini.**
- Holostomis** Perch. Gen. Insect. 1835. ὅλος, solus; σόμα, os. **Phryganides.**
- Hybris** Lefebv. Mag. de Zool. 1842. Nom. propr. **Hemerobini.**
- Hydropsyche** Pictet Rech. s. l. Phryg. 1834. ὕδωρ, aqua; ψυχή, anima. **Phryganides.**
- Hydropsychidae** Curt. Brit. Entom. 1835. *Hydropsyche*. **Phryganides.**
- Hydropsychides** Westw. Mod. Class. Ins. 1840. *Hydropsyche*. **Phryganides.**
- Hydroptila** Dalm. Vetensk. Ac. Handl. 1819. ὕδωρ, aqua; πτεῖλον, ala. **Phryganides.**
- Hydroptilidae** Steph. Illustr. Brit. Ent. 1836. *Hydroptila*. **Phryganides.**
- Hydroptilides** Westw. Mod. Class. Ins. 1840. *Hydroptila*. **Phryganides.**
- Ichnura** Charp. Libell. Europ. 1840. ἰσχνός, gracilis; ἕρα, cauda. **Libellulinae.**
- Isogenus** Newm. Entom. Mag. 1833. ἴσος, æqualis; γένος, genus. **Perlariae.**
- Ithene** Newm. Entom. Mag. 1838. Nom. propr. **Hemerobini.**
- Lachesilla** Westw. Mod. Class. Ins. 1839. *Lachesis* (nom. mythol.) **Psocides.**
- Leptetrum** Newm. Entom. Mag. 1833. λεπτός, tenuis; ἦτρον, abdomen. **Libellulinae.**
- Leptoceridae** Steph. Illustr. Brit. Ent. 1836. *Leptocerus*. **Phryganides.**
- Leptocerides** Leach Edinb. Encycl. 1817. *Leptocerus*. **Phryganides.**
- Leptocerus** Leach Edinb. Encycl. 1817. λεπτός, tenuis; κέρασ, cornu. **Phryganides.**
- Leptoperla** Newm. Mag. of Nat. H. 1839. λεπτός, tenuis; perla. (vox hybr.) **Perlariae.**
- Leptophlebia** Westw. Mod. Class. Ins. 1840. λεπτός, tenuis; φλέψ, vena. **Ephemerides.**
- Lestes** Leach Edinb. Encycl. 1817. λησιγίς, prædator. **Libellulinae.**
- Leuctra** Steph. Illustr. Brit. Ent. 1836. Nom. propr. **Perlariae.**
- Libella** Sel.-Longch. Mon. Libell. 1840. Nom. propr. = **Epitheca.** — **Libellulinae.**
- Libellago** Sel.-Longch. Mon. Libell. 1840. *Libella*. **Libellulinae.**
- Libellula** Linn. Syst. Nat. 1748. *Libella*. **Libellulinae.**
- Libellulida** Leach Edinb. Encycl. 1817. *Libellula*. **Libellulinae.**
- Libellulidae** Steph. Illustr. Brit. Ent. 1836. *Libellula*. **Libellulinae.**
- Libellulides** Leach Edinb. Encycl. 1817. *Libellula*. = **Libellulinae.**
- Libellulina** Steph. Illustr. Brit. Ent. 1836. *Libellula*. = **Libellulinae.**
- Libellulinae** Latr. Gen. Cr. et Ins. 1807. *Libellula*. **Neuroptera** (nunc **Orthoptera**).
- Libelluloides** Sel.-Longch. Mon. Libell. 1840. *Libellula*. **Libellulinae.**
- Limnophilus** Leach Edinb. Encycl. 1817. — (Vid. **Limnophilus**.) — **Phryganides.**
- Limnophilus** Burm. Handb. Entom. II, 1839. λίμνη, æstuarium; φιλέω, amo. **Phryganides.**
- Lindenia** De Haan Faun. Japon. . . . Dic. VON DER LINDEN. **Libellulinae.**
- Macronema** Pictet Mém. Soc. Phys. Gen. 1836. μακρός, longus; νῆμα, filum. **Phryganides.**
- Macronemum** Burm. Handb. Entom. II, 1839. — (Vid. **Macronema**.) — **Phryganides.**
- Macrosona** Sel.-Longch. Mon. Libell. 1840. μακρός, longus; σῶμα, corpus. **Libellulinae.**

- Mantispa** Illig. Käf. Preuss. Anh. 1798. *μάντις*, vates. **Hemerobini.**
- Mantispidae** Westw. Mod. Class. Ins. 1840. *Mantispa*. **Neuroptera.**
- Mantispides** Leach Edinb. Encycl. 1817. *Mantispa*. **Neuroptera.**
- Megaloptera** Latr. N. Dict. d'H. n. 1803. *μεγάλος*, magnus; *πτερόν*, ala. **Neuroptera.**
- Megalopterina** Steph. Illustr. Brit. Ent. 1836. *μεγάλος*, magnus; *πτερόν*, ala. **Neuroptera.**
- Meroë** Steph. Nom. Brit. Ins. (2^e éd.) 1833. *Nom. propr.* = **Brachycentrus.** — **Phryganid.**
- Merope** Newm. Entom. Mag. v, 1838. *Nom. mythol.* **Panorpatae.**
- Molanna** Curt. Philos. Mag. 1834. *Nom. propr.* **Phryganides.**
- Mormonia** Curt. Philos. Mag. 1834. *μορμών*, spectrum. **Phryganides.**
- Myrmecoleon** Burm. Handb. Entom. II, 1839. *μύρμηξ*, formica; *λέων*, leo. = **Myrmeleon.**
- Myrmecoleonides** Latr. Fam. natur. 1825. *Myrmecoleon*. **Neuroptera.**
- Myrmecoleontidae** Burm. Handb. Entom. II, 1839. *Myrmecoleon*. **Megaloptera.**
- Myrmeleon** Linn. Syst. nat. 1748. *μύρμηξ*, formica; *λέων*, leo. **Hemerobini.**
- Myrmeleonidae** Steph. Illustr. Brit. Ent. 1836. *Myrmeleon*. **Neuroptera.**
- Myrmeleonides** Latr. N. Dict. d'H. n. 1803. *Myrmeleon*. **Neuroptera.**
- Mystacida** Latr. Fam. natur. 1825. *μύσαξ*, labrum superius. = **Leptocerus.** — **Phryganides.**
- Narycia** Steph. Illustr. Brit. Ent. 1836. *Naryx*. **Phryganides.**
- Necrophilus** Roux Ana. Sc. nat. xxviii, 1833. *νεκρός*, cadaver; *φιλέω*, amo. **Hemerobini.**
- Nematoptera** Burm. Handb. Entom. II, 1840. *νήμα*, filum; *πτερόν*, ala. = **Nemoptera.** — **Hemer.**
- Nematopteridae** Burm. Handb. Entom. II, 1840. *Nematoptera*. **Megaloptera.**
- Nemoptera** Latr. N. Dict. d'H. n. 1803. *νήμα*, filum; *πτερόν*, ala. **Hemerobini.**
- Nemopteryx** Leach Zool. Miscell. II, 1815. *νήμα*, filum; *πτέρονξ*, ala. = **Nemoptera.** — **Hemerob.**
- Nemoura** Latr. Précis d. Caract. 1797. *νήμα*, filum; *ήρα*, cauda. **Perlariae.**
- Neuronia** (Leach) Steph. Illustr. Brit. Ent. 1837. *νεύρον*, nervus. **Phryganides.**
- Notidobia** Steph. Illustr. Brit. Ent. 1836. *νοτις*, humor; *βίωω*, vivo. **Phryganides.**
- Nymphes** Leach Zool. Miscell. I, 1814. *νύμφη*, nupta. **Hemerobini.**
- Odonata** Fabr. Entom. syst. 1792. *όδός*, dens. = **Libellulinae.**
- Odontocerum** Leach Edinb. Encycl. 1817. *όδός*, dens; *κέρας*, cornu. **Phryganides.**
- Oligotoma** Westw. Linn. Trans. xvii, 1836. *όλίγος*, paucus; *τομή*, segmen. **Embidae.**
- Olostomis** — (Vid. **Holostomis.**) — **Phryganidae.**
- Olyntha** Gray in Griff. An. Kingd. 1832. *όλυνθος*, grossus. **Embidae.**
- Orphanus** Lefebv. Mag. de Zool. 1842. *όρφανός*, obscurus. **Hemerobini.**
- Orthetrum** Newm. Entom. Mag. 1833. *όρθός*, rectus; *ήτρον*, abdomen. **Libellulinae.**
- Osmylida** Leach Edinb. Encycl. 1817. *Osmylus*. **Hemerobini.**
- Osmylus** Latr. N. Dict. d'H. n. 1803. *όσμήλη*, graveolens. **Hemerobini.**
- Oxycypha** Burm. Handb. Entom. II, 1839. *όξύς*, acutus; *κίωός*, gibbus. **Ephemerides.**

- Palingenia** *Burm. Handb. Entom. ii, 1839.* πάλιν, rursùm; γίγνομαι, nascor. **Ephemerides.**
- Panorpa** *Linn. Syst. Nat. 1748.* πᾶς, omnis; ὄρπη, urpex. **Panorpatae.**
- Panorpatae** *Latr. N. Dict. d'H. n. 1803.* *Panorpa.* **Neuroptera.**
- Panorpidia** *Leach Edinb. Encycl. 1817.* *Panorpa.* = **Panorpides.**
- Panorpidae** *Steph. Illustr. Brit. Ent. 1835.* *Panorpa.* = **Panorpatae.**
- Panorpides** *Leach Edinb. Encycl. 1817.* *Panorpa.* = **Panorpatae.**
- Panorpina** *Steph. Illustr. Brit. Ent. 1835.* *Panorpa.* = **Panorpatae.**
- Perla** *Geoffr. Hist. d. Ins. 1764. Nom. propr.* **Perlariae.**
- Perlariae** *Latr. Gen. Cr. et Ins. 1807.* *Perla.* **Neuroptera** (nunc **Orthoptera**).
- Pertidae** *Steph. Illustr. Brit. Ent. 1836.* *Perla.* = **Perlariae.**
- Pertides** *Leach Edinb. Encycl. 1817.* *Perla.* = **Perlariae.**
- Petalura** *Leach Zool. Miscell. ii, 1815.* πέταλον, lamina; ἔρα, cauda. **Libellulinae.**
- Philopotamus** (*Leach*) *Steph. Illustr. Brit. Ent. 1836.* φιλέω, amo; ποταμός, flumen. **Phryganides.**
- Phryganea** *Linn. Syst. Nat. 1748.* φρύγανον, virgultum. **Phryganides.**
- Phryganeidae** *Burm. Handb. Entom. ii, 1839.* *Phryganea.* **Phryganides.**
- Phryganeides** *Westw. Mod. Class. Ins. 1840.* *Phryganea.* **Phryganides.**
- Phryganeodea** *Burm. Handb. Entom. ii, 1839.* *Phryganea.* **Phryganides.**
- Phryganidae** *Steph. Illustr. Brit. Ent. 1836.* *Phryganea.* **Phryganides.**
- Phryganides** *Latr. N. Dict. d'H. n. 1803.* *Phryganea.* **Neuroptera.**
- Phryganides** *Leach Edinb. Encycl. 1817.* *Phryganea.* **Trichoptera.**
- Phryganum** *C. Gesn. Hist. Anim. iii, 1558.* φρύγανον, virgultum. **Phryganides.**
- Physapida** *Leach Edinb. Encycl. 1817.* *Physapus.* **Neuroptera.**
- Physapus** *Leach Edinb. Encycl. 1817.* φύσα, vesica; πᾶς, pes. = **Nemoptera.** — **Hemerobini.**
- Planipennes** *Latr. Fam. natur. 1825.* *Planus;* penna. **Neuroptera.**
- Platetrum** *Newm. Entom. Mag. 1833.* πλατύς, latus; ἦτρον, abdomen. **Libellulinae.**
- Platycnemis** *Charp. Libell. Europ. 1840.* πλατύς, latus; κνημῖς, radius. **Libellulinae.**
- Plectrocnemia** *Steph. Illustr. Brit. Ent. 1836.* πλῆκτρον, plectrum; κνήμη, crus. **Phryganides.**
- Plicipennes** *Latr. Fam. natur. 1825.* *Plico;* penna. **Phryganides.**
- Polycentropus** *Curt. Brit. Entom. 1835.* πολὺς, multus; κέντρον, aculeus; πᾶς, pes. **Phryganeides.**
- Polystœchotes** *Burm. Handb. Entom. ii, 1839.* πολὺς, multus; σοῖχος, linea. **Hemerobini.**
- Potamaria** (*Leach*) *Steph. Illustr. Brit. Ent. 1836.* ποταμός, flumen. **Phryganides.**
- Proctarrelabis** *Lefebv. Mag. de Zool. 1842.* προωκτός, podex; ἄρρη, virilis; λαβίς, fibula. **Hemerob.**
- Prosoponia** (*Leach*) *Steph. Cat. Brit. Ins. 1829.* πρόσωπον, persona. = **Sericostoma.** — **Phrygan.**
- Psocidae** *Steph. Illustr. Brit. Ent. 1836.* *Psocus.* = **Psocides.**
- Psocides** *Leach Edinb. Encycl. 1817.* *Psocus.* **Neuroptera** (nunc **Orthoptera**).
- Psocina** *Burm. Handb. Entom. ii, 1839.* *Psocus.* = **Psocides.**

- Psocus** Latr. Précis. d. Caract. 1797. ψώχω, contero. **Psocides**.
- Psoquillae** Latr. Fam. natur. 1825. *Psocus*. = **Psocides**.
- Psychomyia** Latr. R. anim. (2^e éd.) 1829. ψυχή, Psyche; μύια, musca. **Phryganides**.
- Psychomidae** Curt. Brit. Entom. 1835. *Psychomyia*. **Phryganides**.
- Psychomides** Westw. Mod. Class. Ins. 1840. *Psychomyia*. **Phryganides**.
- Psychopsis** Newm. Entomolog. 1842. ψυχή, Psyche; ὄψις, species. **Hemerobini**.
- Pteronarcys** Newm. Entom. Mag. v, 1838. πτερόν, ala; νάρξ, torpor. **Perlariae**.
- Ptynx** Lefebv. Mag. de Zool. 1842. *Nom. propr.* (πτόνξ). **Hemerobini**.
- Puer** Lefebv. Mag. de Zool. 1842. *Nom. propr.* **Hemerobini**.
- Pyrrhosoma** Charp. Libell. Europ. 1840. πυρόσος, igneus; σῶμα, corpus. **Libellulinae**.
- Raphidia** Linn. Syst. Nat. 1748. ῥαφίς, acus. **Hemerobini**.
- Raphidides** Leach Edinb. Encycl. 1817. *Raphidia*. **Neuroptera**.
- Raphidiidae** Steph. Illustr. Brit. Ent. 1836. *Raphidia*. **Neuroptera**.
- Raphidinae** Latr. Fam. natur. 1825. *Raphidia*. **Neuroptera**.
- Rhaphidia** Burm. Handb. Entom. II, 1839. ῥαφίς, acus. = **Raphidia**. — **Hemerobini**.
- Rhaphidiodea** Burm. Handb. Entom. II, 1839. *Rhaphidia*. **Planipennes**.
- Rhyacophila** Pictet Rech. s. l. Phryg. 1834. ῥύαξ, flumen; φίλω, amo. **Phryganides**.
- Rhyacophilidae** Steph. Illustr. Brit. Ent. 1836. *Rhyacophila*. **Phryganides**.
- Rhyacophilides** Westw. Mod. Class. Ins. 1840. *Rhyacophila*. **Phryganides**.
- Semblides** Latr. Fam. natur. 1825. *Semblis*. **Neuroptera**.
- Semblis** Latr. Précis d. Caract. 1798. *Nom. propr.* = **Sialis**. — **Hemerobini**.
- Semlodea** Burm. Handb. Entom. II, 1839. *Semblis*. = **Perlariae**.
- Sericostoma** Latr. Fam. natur. 1825. σήρικος, sericeus; σόμα, os. **Phryganides**.
- Sericostomidae** Steph. Illustr. Brit. Ent. 1836. *Sericostoma*. **Phryganides**.
- Sericostomides** Westw. Mod. Class. Ins. 1840. *Sericostoma*. **Phryganides**.
- Sericostomum** Burm. Handb. Entom. II, 1839. σήρικος, sericeus; σόμα, os. = **Sericostoma**.
- Sialida** Leach Edinb. Encycl. 1817. *Sialis*. **Neuroptera**.
- Sialidae** Steph. Illustr. Brit. Ent. 1836. *Sialis*. **Neuroptera**.
- Sialis** Latr. N. Dict. d'H. n. 1803. σιάλον, saliva. **Hemerobini**.
- Silo** Curt. Entom. Mag. 1833. σιλός, silus. **Phryganides**.
- Sisyra** Burm. Handb. Entom. II, 1839. σίσυρα, pellis. **Hemerobini**.
- Stilbopteryx** Newm. Entom. Mag. 1838. σιλβός, splendens; πτέρυξ, ala. **Hemerobini**.
- Subulcornes** Latr. Gen. Cr. et Ins. 1807. *Subula*; cornu. **Neuroptera** (nunc **Orthoptera**).
- Suhpalacsa** Lefebv. Mag. de Zool. 1842. *Ascalaphus* (anagramma). **Hemerobini**.
- Sympetrum** Newm. Entom. Mag. 1833. συμπιέζω, comprimo; ἦτρον, abdomen. **Libellulinae**.
- Sympyena** Charp. Libell. Europ. 1840. σύμπυκνος, compressus. **Libellulinae**.

- Termes** Linn. Syst. Nat. 1748. *Nom. propr.* **Termitides.**
- Termitidae** Westw. Mod. Class. Ins. 1839. *Termes.* = **Termitides.**
- Termitides** Leach Edinb. Encycl. 1817. *Termes.* **Neuroptera** (nunc **Orthoptera**).
- Termitina** (Mac L.) Steph. Illustr. Brit. Ent. 1836. *Termes.* = **Termitides.**
- Termitinae** Latr. Fam. natur. 1825. *Termes.* = **Termitides.**
- Thecaphora** Charp. Libell. Europ. 1840. *θήκη*, vagina; *φορέω*, fero. **Libellulinae.**
- Thrichostomum** Burm. Handb. Entom. II, 1839. *θρίξ*, coma; *στόμα*, os. = **Trichostoma.**
- Thya** Curt. Philos. Mag. 1834. *θυάς* (*nom. mythol.*) = **Beraea.** — **Phryganides.**
- Thyrsophorus** Burm. Handb. Entom. II, 1839. *θύρσος*, thyrsus; *φορέω*, fero. **Psocides.**
- Tinodes** (Leach) Curt. Philos. Mag. 1834. *Tinea*; *είδος*, species (*vox hybr.*) **Phryganides.**
- Trichoptera** Kirby Linn. Trans. 1813. *θρίξ*, coma; *πτερόν*, ala. = **Phryganides.**
- Trichostoma** Pictet Rech. s. I. Phryg. 1834. *θρίξ*, coma; *στόμα*, os. **Phryganides.**
- Troctes** Burm. Handb. Entom. II, 1839. *τροίκτης*, ligurritor. = **Atropos.** — **Psocides.**



NOMINA SYSTEMATICA
GENERUM ORTHOPTERORUM,

TAM VIVENTIIUM QUAM FOSSILIIUM,

SECUNDUM ORDINEM ALPHABETICUM DISPOSITA, ADJECTIS AUCTORIBUS, LIBRIS IN QUIBUS REPERIUNTUR,
ANNO EDITIONIS, ETYMOLOGIA ET FAMILIIS, AD QUAS PERTINENT.

AUCTORE

L. AGASSIZ,

HIST. NAT. IN ACAD. NEOCOM. PROFESSORE.

RECOGNOVIT

T. a CHARPENTIER, cura **GUIL. F. ERICHSON.**

LIBRI CITATI.

- Bibb. Enumer. Ins.* — *Bilberg* Enumeratio Insectorum in museo Auctoris.
- Boisduw. Voy. Astrol.* — *Boisduwal*, in Voyage de l'Astrolabe. Partie entomologique.
- Brullé Hist. nat. Ins.* — *Brullé* Histoire naturelle des Insectes.
- Burm. Handb. Entom.* — *Burmeister* Handbuch der Entomologie.
- » in *Germ. Zeitschr.* — *Burmeister*, in *Germar* Zeitschrift für die Entomologie.
- Charp. Libell. Europ.* — *Charpentier* Libellulinae Europæe.
- » in *Silb. Rev. entom.* — *Charpentier*, in *Silbermann* Revue entomologique.
 - » *Horæ entomol.* — *Charpentier* Horæ entomologicae.
- Curt. Brit. Entom.* — *Curtis* British Entomology, etc.
- » *Philos. Mag.* — *Curtis*, in *Philosophical Magazine*.
- De Haan . . .* — *De Haan* Fauna Japonica.
- Fabr. Gen. Insect.* — *Fabricius* Genera Insectorum.
- » *Syst. Entom.* — *Fabricius* Systema Entomologiæ, sistens Insectorum classes, etc.
- Fisch. W. Bull. Natur. Mosc.* — *Fischer de Waldheim*, in Bulletin de la Société impériale des Naturalistes de Moscou.
- » *Ann. Soc. Ent. Fr.* — *Fischer de Waldheim*, in Annales de la Société Entomologique de France.
- Geoffr. Hist. d. Ins.* — *Geoffroy* Histoire abrégée des Insectes des environs de Paris.
- Germ. N. Act. Nat. Cur.* — *Germar*, in Nova Acta Academiæ Naturæ Curiosorum.
- Gray Entom. Austral.* — *Gray* The Entomology of Australasia, in a series of Monographs. Part. I containing the Monograph of the genus *Phasma*.
- » in *Griff. An. Kingd.* — *Gray*, in *Griffith* Animal Kingdom.
 - » *Synops.* — *Gray* Synopsis of the species of Insects, belonging to the family of Phasmidæ.
 - » *Mag. of N. Hist.* — *Gray*, in *Annals and Magazine of Natural History*.
- Guér. Voy. Coqu.* — *Guérin*, in Voyage de la Coquille. Partie entomologique.
- Illig. Käfer Preuss.* — *Illiger* Verzeichniss der Käfer Preussens von Kugellann.
- Kirby Linn. Trans.* — *Kirby*, in Transactions of the Linnean Society of London.
- Klug Symb. phys.* — *Klug* Symbolæ physicae.
- Latr. Fam. natur.* — *Latreille* Familles naturelles du Règne animal.
- » *Gen. Cr. et Ins.* — *Latreille* Genera Crustaceorum et Insectorum.
 - » *Précis d. Caract.* — *Latreille* Précis des Caractères génériques des Insectes disposés dans un ordre naturel.
 - » *Hist. nat. Ins.* — *Latreille*, Histoire naturelle des Crustacés et Insectes, faisant partie du Buffon de Sonajui.
- Leach Edinb. Encycl.* — *Leach*, in Edinburgh Encyclopedy.
- » *Zool. Misc.* — *Leach* The Zoological Miscellany.

- Lefebv.* Ann. Soc. Ent. Fr. — *Lefebvre*, in Annales de la Société Entomologique de France.
- Licht.* Catal. Holthuys. — *Lichtenstein* Catalogus Musei Hotthuisen.
- Linn.* Syst. Nat. — *Car. a Linné* Systema Naturæ.
- Mac L.* — *Mac Leay* (secundum *Stephens* Illustrations of the British Entomology).
- Newm.* Entom. Mag. — *Newman*, in Entomological Magazine.
- » Mag. of N. Hist. — *Newman*, in Annals and Magazine of Natural History.
- Pal.-Beauv.* Ins. Afr. et Amér. — *Palissot-de-Beauvois* Insectes recueillis en Afrique et en Amérique.
- Perty* Delect. An. Art. — *Perty* Delectus Animalium Articulorum, quæ in Itiner per Brasiliam, annis 1817—1820. etc. col-
legerunt Dr. *J. B. Spix* et Dr. *C. F. Ph. de Martius*.
- Pict.* Nevropt. Perl. — *Pictet* Histoire naturelle générale et particulière des insectes Nevroptères. Famille des Perlides.
- Ramb.* Faune d'Andal. — *Rambur* Faune entomologique de l'Andalousie.
- Sam.* Nomencl. Br. Ent. — *Samouelle* Nomenclature of British entomology, alphabetically arranged.
- Sel.-Longch.* Mon. Libell. — *De Selys-Longchamp* Monographie des Libellulidées d'Europe.
- Serv.* Ann. Sc. nat. — *Audinet-Serville*, in Annales des Sciences naturelles.
- » Orthopt. — *Audinet-Serville* Histoire naturelle des Insectes. Orthoptères.
- » Encycl. method. — *Audinet-Serville*, in Encyclopédie méthodique.
- » Ann. Soc. Ent. Fr. — *Audinet-Serville*, in Annales de la Société Entomologique de France.
- Steph.* Illustr. Brit. Entom. — *Stephens* Illustrations of the British Entomology, or a Synopsis of indigenous Insects.
- » Syst. Cat. Brit. Ins. — *Stephens* Systematic Catalogue of British Insects.
- Stoll* Orthopt. — *Stoll* Représentations exactement coloriées d'après nature des Spectres, Mantes et Sauterelles des différentes parties du monde.
- Thunb.* Mém. Acad. Pét. — *Thunberg*, in Mémoires de l'Académie des Sciences de S^t.-Pétersbourg.
- » Act. Holm. — *Thunberg*, in Acta Regiæ Academiæ Holmiensis.
- Westw.* Natural. Libr. — *Westwood*, in Naturalist's Library.
- » Mod. Class. Ins. — *Westwood* Introduction to the modern Classification of Insects.
- » Zool. Journ. — *Westwood*, in Zoological Journal.
- » Mag. of N. Hist. — *Westwood*, in Magazine of Natural History.
- » Linn. Trans. — *Westwood*, in Transactions of the Linnean Society of London.
- » Arcan. entom. — *Westwood* Arcana entomologica.
- » in *Griff.* An. Kingd. — *Westwood*, in *Griffith* Animal Kingdom.
- » Proc. Zool. Soc. Lond. — *Westwood*, in Proceedings of the Zoological Society of London.



ORTHOPTERA.

- Acanthoderus** Gray Synops. 1835. *ἀκανθα*, aculeus; *δέρη*, collum. **Spectra.**
- Acanthodis** Serv. Ann. Sc. nat. 1831. *ἀκανθώδης*, spinosus. **Locustariae.**
- Acanthogasterii** Lefebv. Ann. Soc. Ent. Fr. iv, 1835. *ἀκανθα*, aculeus; *γαστήρ*, venter. **Mantides.**
- Acanthops** Serv. Ann. Sc. nat. 1831. *ἀκανθα*, aculeus; *ᾶψ*, facies. **Mantides.**
- Acanthopsidae** Burm. Handb. Entom. II, 1838. *Acanthops.* **Mantides.**
- Acheta** Linn. Syst. Nat. 1748. *ἀχέτας* ? = **Gryllus.** — **Gryllides.**
- Acheta** Fabr. Syst. Entom. 1775. *ἀχέτας* ? **Gryllides.**
- Achetida** Leach Edinb. Encycl. 1817. *Acheta.* **Gryllides.**
- Achetides** Leach Edinb. Encycl. 1817. *Acheta.* = **Gryllides.**
- Acinipe** Ramb. Faune d'Andal. 1840. *Nom. propr.* **Acriddii.**
- Acontistes** Burm. Handb. Entom. II, 1838. *ἀκοντιστής*, jaculator. **Mantides.**
- Acrida** Linn. Syst. Nat. 1748. *ἀκρίς*, locusta. = **Truxalis.** — **Acriddii.**
- Acrida** Curt. Brit. Entom. 1825. *ἀκρίς*, locusta. = **Decticus.** — **Locustariae.**
- Acriddii** Serv. Ann. Sc. nat. 1831. *Acridium.* **Orthoptera.**
- Acriddodea** Burm. Handb. Entom. II, 1838. *Acridium.* **Orthoptera.**
- Acriddites** Latr. Fam. natur. 1825. *Acridium.* = **Acriddii.**
- Acridium** Burm. Handb. Entom. II, 1838. *ἀκρίδιον*, locusta parva. **Acriddii.**
- Acridopeza** Burm. Handb. Entom. II, 1838. *ἀκρίς*, locusta; *πεζός*, pedestris. = **Acripeza.** — **Locust.**
- Acripeza** Guér. Voy. Coqu. 1830. *ἀκρίς*, locusta; *πεζός*, pedestris. **Locustariae.**
- Acroncuria** Pict. Neuropt. Perl. 1841. *ἄκρος*, summus; *νεῦρον*, nervus. **Perlariae.**
- Acrophylla** Gray Synops. 1835. *ἄκρος*, summus; *φύλλον*, folium. **Spectra.**
- Acrydida** Leach Edinb. Encycl. 1817. *Acrydium.* **Acriddii.**
- Acrydii** Latr. Gen. Cr. et Ins. 1807. *Acrydium.* = **Acriddii.**
- Acrydites** Latr. Fam. natur. 1825. *Acrydium.* = **Acriddii.**

- Aerydium** *Fabr. Syst. Entom.* 1775. — (Vid. **Acridium**.) = **Tetrix**. — **Acridii**.
Acrydium *Geoffr. Hist. d. Ins.* 1784. — (Vid. **Acridium**.) — **Acridii**.
Aeschna — (Vid. **Aeshna**.) — **Libellulinae**.
Aeschnoides *Sel.-Longch. Mon. Libell.* 1840. *Aeschna*. **Libellulinae**.
Aeshna *Fabr. Gen. Insect.* 1776. ? **Libellulinae**.
Aeshnides *Leach Edinb. Encycl.* 1817. *Aeshna*. **Libellulinae**.
Agrion *Fabr. Gen. Insect.* 1776. ἄγριος, agrestis. **Libellulinae**.
Agrionida *Leach Edinb. Encycl.* 1817. *Agrion*. **Libellulinae**.
Agrionidae *Steph. Illustr. Brit. Ent.* 1836. *Agrion*. **Libellulinae**.
Agrionides *Westw. Mod. Class. Ins.* 1840. *Agrion*. **Libellulinae**.
Agrionina *Sel.-Longch. Mon. Libell.* 1840. *Agrion*. **Libellulinae**.
Agroecia *Serv. Ann. Sc. nat.* 1831. ἀγρός, ager; οἰκέω, habito. **Locustariae**.
Akicera *Serv. Ann. Sc. nat.* 1831. ἀκῆ, acies; κέρασ, cornu. **Acridii**.
Ameles *Burm. Handb. Entom.* II, 1838. ἀμελής, negligens. **Mantides**.
Amerphopus *Serv. Orthopt.* 1839. ἀμορφος, deformis; πῆς, pes. **Acridii**.
Anapetes *Charp. Libell. Europ.* 1840. ἀναπέτης, extensus. = **Lestes**. — **Libellulinae**.
Anaplecta *Burm. Handb. Entom.* II, 1838. ἀναπληκτός, retrò plicatus. **Blattariae**.
Anastoma *Burm. in Germ. Zeitschr.* 1840. ἀνά, suprâ; σόμα, os. = **Anostostoma**. — **Locustariae**.
Anax *Leach Edinb. Encycl.* 1817. ἀναξ, dux. **Libellulinae**.
Ancylecha *Serv. Orthopt.* 1839. ἀγκύλος, amentum; ἔχω, habeo. **Locustariae**.
Angela *Serv. Orthopt.* 1839. ἀγγέλλω, aduuntio. **Mantides**.
Anisomorpha *Gray Synops.* 1835. ἀνισος, inæqualis; μορφή, forma. **Spectra**.
Anisoptera *Latr. Fam. natur.* 1825. ἄνισος, inæqualis; πτερὸν, ala. **Locustariae**.
Anostostoma *Gray Mag. of N. Hist.* 1837. ἀνόςτος, non regrediens; σόμα, os. **Locustariae**.
Apachyus *Serv. Ann. Sc. nat.* 1831. ἀ priv.; παχὺς, crassus. **Forficulariae**.
Aplopus *Gray Synops.* 1835. ἀπλόος, simplex; πῆς, pes. **Spectra**.
Aprion *Serv. Orthopt.* 1839. ἀ priv.; πρίων, serra. **Locustariae**.
Apterophasmia *Gray Synops.* 1835. ἀπτερος, non alatus; φάσμα, spectrum. **Spectra**.
Apterygida *Westw. Mod. Class. Ins.* 1839. ἀπτέρυγος, non alatus. **Forficulariae**.
Arcyptera *Serv. Orthopt.* 1839. ἄρκυς, cassis; πτερὸν, ala. **Acridii**.
Ascepassma *Burm. Handb. Entom.* II, 1838. ἀ priv.; σκέπασμα, tegmen. **Spectra**.
Aschiphasma *Westw. Zool. Journ.* V, . . . ? = **Ascepassma**. — **Spectra**.
Aspidonotus *Brullé Hist. d. Ins.* 1835. ἀσπίς, scutum; νῶτος, dorsum. **Locustariae**.
Astroma *Charp. in Silb. Rev. entom.* 1841. ἀ priv.; στρώμα, stragulum. **Acridii**.
Atropida *Leach Edinb. Encycl.* 1817. *Atropos*. **Psocides**.
Atropos *Leach Edinb. Encycl.* 1817. *Nom. mythol.* **Psocides**.

- Bacillus** Latr. Fam. natur. 1825. *Baculus*. **Spectra.**
- Bacteria** Latr. Fam. natur. 1825. *βακτηρία*, baculus. **Spectra.**
- Bacunculus** Burm. Handb. Entom. II, 1838. *Baculus*. **Spectra.**
- Baëtida** Leach Edinb. Encycl. 1817. *Baëtis*. **Ephemerides.**
- Baëtis** Leach Edinb. Encycl. 1817. *Nom. propr.* **Ephemerides.**
- Barbitistes** Charp. Horæ entomol. 1825. *βαρβιτιστής*, lyristes. **Locustariæ.**
- Batrachidea** Serv. Orthopt. 1839. *βάτραχος*, rana; *ἰδία*, adspectus. **Acridii.**
- Batrachotetrix** Burm. Handb. Entom. II, 1838. *βάτραχος*, rana; *τέτριξ*. **Acridii.**
- Blabera** Serv. Ann. Sc. nat. 1831. *βλαβερός*, perniciosus. **Blattariæ.**
- Blatta** Linn. Syst. Nat. 1766. *Nom. propr.* **Blattariæ.**
- Blattariæ** Latr. Fam. natur. 1825. *Blatta*. **Orthoptera.**
- Blattidae** Steph. Syst. Cat. Brit. Ins. 1829. *Blatta*. = **Blattariæ.**
- Blattina** Burm. Handb. Entom. II, 1838. *Blatta*. = **Blattariæ.**
- Blepharis** Serv. Ann. Sc. nat. 1831. *βλεφαρίς*, supercilium. **Mantides.**
- Blepharodera** Burm. Handb. Entom. II, 1838. *βλεφαρίς*, supercilium; *δέρη*, collum. **Blattariæ.**
- Brachycercus** Curt. Philos. Mag. 1834. *βραχύς*, brevis; *κέρκος*, cauda. **Ephemerides.**
- Brachycola** Serv. Orthopt. 1839. *βραχύς*, brevis; *κόλον*, membrum. **Blattariæ.**
- Brachytrupes** Serv. Orthopt. 1839. *βραχύς*, brevis; *τρίπα*, foramen. **Gryllides.**
- Bradyporidae** Burm. Handb. Entom. II, 1838. *Bradyporus*. **Locustariæ.**
- Bradyporus** Charp. Horæ entomol. 1825. *βραδύς*, tardus; *πορεύω*, proficiscor. **Locustariæ.**
- Bucrates** Burm. Handb. Entom. II, 1838. *βῦς*, bos; *κεῖς*, caput. **Locustariæ.**
- Bulla** Linn. Syst. Nat. 1748. *Nom. propr.* **Acridii.**
- Cacellius** Curt. Brit. Entom. 1833. *Cæcus*. **Psocides.**
- Caenis** Steph. Illustr. Brit. Ent. 1836. *καινός*, canus. **Ephemerides.**
- Calepteryx** Leach Edinb. Encycl. 1817. — (Vid. **Calopteryx**.) — **Libellulinae.**
- Callimenus** Fisch. Ann. Soc. Ent. Fr. 1833. *καλός*, pulcher; *μένος*, fortitudo. **Locustariæ.**
- Calliptamus** Serv. Ann. Sc. nat. 1831. *καλός*, pulcher; *ἔπιταμαι*, volo. **Acridii.**
- Caloptenus** Burm. Handb. Entom. II, 1838. *καλός*, pulcher; *πτηνός*, alatus. **Acridii.**
- Calopteryx** Burm. Handb. Entom. II, 1839. *καλός*, pulcher; *πέρονξ*, ala. **Libellulinae.**
- Camptoxiphæ** Serv. Orthopt. 1839. *καμπτός*, flexus; *ξίφος*, gladius. **Locustariæ.**
- Capnia** Pict. Nevropt. Perl. 1841. *καπνία*, fuligo. **Perlariæ.**
- Cardioptera** Burm. Handb. Entom. II, 1838. *καρδία*, cor; *πτερόν*, ala. **Mantides.**
- Cephalocoema** Serv. Orthopt. 1839. *κεφαλή*, caput; *κοιμάω*, incumbo. **Acridii.**
- Cerberodon** Perty Delect. An. art. 1830. *κέρβερος*, Cerberus; *ὄδης*, dens. **Locustariæ.**
- Ceroys** Serv. Orthopt. 1839. *κέρας*, cornu; *ἄς*, auris. **Spectra.**
- Chaeteessa** Burm. Handb. Entom. 1838. *χακτήεις*, jubatus. **Mantides.**

- Cheilropacha** Charp. in *Silb. Rev. entom.* 1841. *χειρ*, manus; *παχύς*, crassus. *Mantides*.
- Chelidura** Latr. *Fam. natur.* 1825. *χηλή*, ungula; *ἄρα*, cauda. *Forficulariae*.
- Chloroperla** Newm. *Entom. Mag.* III, 1836. *χλωρός*, viridis; *perla* (vox hybr.) *Perlariae*.
- Chlorosoma** Charp. Libell. *Europ.* 1840. *χλωρός*, viridis; *σῶμα*, corpus. = **Cordulia**. — *Libellul.*
- Choeradodis** Serv. *Ann. Sc. nat.* 1831. *χοιραδώδης*, scrophulosus. *Mantides*.
- Choriphyllum** Serv. *Orthopt.* 1838. *χορός*, saltatio; *φύλλον*, folium. *Acriddi*.
- Chorotypus** Serv. *Orthopt.* 1838. *χορός*, saltatio; *τύπος*, typus. *Acriddi*.
- Chresmoda** Germ. N. *Act. Nat. Cur.* XIX, 1839. *χρησμοδός*, propheta. *Mantides*?
- Chrotogonus** Serv. *Orthopt.* 1838. *χρῶς*, corpus; *γωνία*, angulus. *Acriddi*.
- Cladomorphus** Gray *Synops.* 1835. *κλάδος*, surculus; *μορφή*, forma. *Spectra*.
- Cladoxerus** Serv. *Encycl. méthod.* X, 1825. *κλάδος*, surculus; *ξηρός*, siccus. *Spectra*.
- Cloëon** (Leach) Sam. *Nomencl. Br. Ent.* 1819. *Nom. propr.* *Ephemerides*.
- Clothilla** Westw. *Mag. of N. Hist.* 1840. *Clotho*. *Psocides*.
- Condylodera** Westw. *Linn. Trans.* 1840. *κονδύλη*, tuber; *δέση*, collum. *Locustariae*.
- Conocephalidae** Burm. *Handb. Entom.* II, 1838. *Conocephalus*. *Locustariae*.
- Conocephalus** Thunb. *Mém. Acad. Pét.* 1812. *κῶνος*, conus; *κεφαλή*, caput. *Locustariae*.
- Conophori** Serv. *Orthopt.* 1838. *κῶνος*, conus; *φορέω*, fero. *Acriddi*.
- Copiocera** Burm. *Handb. Entom.* II, 1838. *κοπίς*, ensis; *κέρας*, cornu. *Acriddi*.
- Copiphora** Serv. *Ann. Sc. nat.* 1831. *κοπίς*, ensis; *φορέω*, fero. *Locustariae*.
- Cordulegaster** Leach *Edinb. Encycl.* 1817. — (Vid. **Cordylegaster**.) — *Libellulinae*.
- Cordulia** Leach *Edinb. Encycl.* 1817. — (Vid. **Cordyla**.) — *Libellulinae*.
- Cordyla** Bilb. *Enumer. Ins.* 1820. *κορδύλη*, tuber. *Libellulinae*.
- Cordylegaster** Bilb. *Enumer. Ins.* 1820. *κορδύλη*, tuber; *γαστήρ*, venter. *Libellulinae*.
- Corydia** Serv. *Ann. Sc. nat.* 1831. *κόρυς*, galea. *Blattariae*.
- Cranidium** (Illig.) Burm. *Handb. Entom.* II, 1838. *κρανίον*, cranium. *Spectra*.
- Craspedonia** Westw. *Arcan. entom.* II, 1841. *κράσπεδον*, limbus. *Spectra*.
- Craurusa** Burm. *Handb. Entom.* II, 1838. *κραῦρος*, strumosus. *Mantides*.
- Creobroter** Serv. *Orthopt.* 1839. *κρέας*, caro; *βρωτήρ*, edax. *Mantides*.
- Creoxylus** Serv. *Orthopt.* 1839. *κρέας*, caro; *ξύλον*, lignum. *Spectra*.
- Ctenomorpha** Gray *Entom. Austral.* 1833. *κτείς*, pecten; *μορφή*, forma. *Spectra*.
- Cycloptera** Serv. *Orthopt.* 1839. *κύκλος*, circulus; *περὸν*, ala. *Locustariae*.
- Cylindrodes** Gray in *Griff. An. Kingd.* XV, 1832. *κυλινδροειδής*, cylindricus. *Gryllides*.
- Cyphocrana** Serv. *Encycl. méthod.* X, 1825. *κυφός*, curvus; *κράνον*, cranium. *Spectra*.
- Cyphocrania** Burm. *Handb. Entom.* II, 1838. *κυφός*, curvus; *κρανία*, cornus. *Spectra*.
- Cyrtophyllus** Burm. *Handb. Entom.* II, 1838. *κυρτός*, curvus; *φύλλον*, folium. *Locustariae*.
- Cyrtosoma** Charp. *Libell. Europ.* 1840. *κυρτός*, curvus; *σῶμα*, corpus. = **Anax**. — *Libellulinae*.

- Cystocoelea** Serv. Orthopt. 1839. κύσις, vesica; κοιλία, venter. **Acriddi.**
- Decticus** Klug Symb. phys. III, 1832. δητικὸς, mordax. = **Pæcilocerus**. — **Acriddi.**
- Decticus** Serv. Ann. Sc. nat. 1831. δητικὸς, mordax. **Locustariae.**
- Deracantha** Fisch. Bull. Natur. Mosc. 1833. δέρη, collum; ἀκανθα, aculeus. **Locustariae.**
- Dericorys** Serv. Orthopt. 1839. δέρη, collum; κόρυς, galea. **Acriddi.**
- Dermaptera** Kirby Linn. Trans. XI, . . . δέρμα, cutis; πτερόν, ala. = **Forficulariae.**
- Derocalymma** Burm. Handb. Entom. II, 1838. δέρη, collum; κάλυμμα, cucullus. **Blattariae.**
- Deropeltis** Burm. Handb. Entom. II, 1838. δέρη, collum; πέλτη, scutum. **Blattariae.**
- Deroplatys** Westw. Natural. Libr. 1840. δέρη, collum; πλατύς, latus. **Mantides.**
- Diapherodes** Gray Synops. 1835. διαφέρω, differo. **Spectra.**
- Diapheromera** Gray Synops. 1835. διαφέρω, differo; μέρος, pars. **Spectra.**
- Diastatomma** (Charp.) Burm. Handb. Ent. II, 1839. διαστατός, sejunctus; ὄμμα, oculus. **Libellulinae.**
- Dictyophorus** Thunb. Mém. Acad. Pét. 1812. δίκτυον, rete; φόρος, generis. **Acriddi.**
- Dictyoptera** Leach Edinb. Encycl. 1818. δίκτυον, rete; πτερόν, ala. = **Blattariae.**
- Dictyopteryx** Pict. Neuropt. Perl. 1841. δίκτυον, rete; πτέρυξ, ala. **Perlariae.**
- Dinelytron** Gray Synops. 1835. δίνη, gyrus; ἔλυτρον, elytrum. **Spectra.**
- Diplatys** Serv. Ann. Sc. nat. 1831. δις, bis; πλατύς, latus. **Forficulariae.**
- Diplax** Charp. Libell. Europ. 1840. δις, bis; πλάξ, planities. **Libellulinae.**
- Diura** Gray Entom. Austr. 1833. δις, bis; ὄρα, cauda. **Spectra.**
- Echinosoma** Serv. Orthopt. 1838. ἐχινώδης, spinosus; σῶμα, corpus. **Forficulariae.**
- Ectatosoma** Gray Synops. 1835. ἐκτατός, extensus; σῶμα, corpus. **Spectra.**
- Ectobia** Westw. Mod. Class. Ins. 1839. ἐκτός, extra; βίω, vivo. **Blattariae.**
- Embia** Latr. Fam. natur. 1825. ἐμβίος, vivus. **Embidae.**
- Embidae** Burm. Handb. Entom. II, 1839. *Embia*. **Orthoptera** (olim **Neuroptera**).
- Empusa** Illig. Käfer Preuss. 1798. ἐμπυσα, spectrum. **Mantides.**
- Empusidae** Burm. Handb. Entom. II, 1838. *Empusa*. **Mantides.**
- Encoptera** Burm. Handb. Entom. II, 1838. ἐνός, mutus; πτερόν, ala. **Gryllides.**
- Epallage** Charp. Libell. Europ. 1840. ἐπαλλαγή, permutatio. **Libellulinae.**
- Epaphrodita** Serv. Ann. Sc. nat. 1831. ἐπαφρόδιτος, venustus. **Mantides.**
- Ephemera** Linn. Syst. Nat. 1748. *Ephemerus*. **Ephemerides.**
- Ephemerida** Leach Edinb. Encycl. 1817. *Ephemera*. **Ephemerides.**
- Ephemeridae** Steph. Illustr. Brit. Ent. 1835. *Ephemera*. = **Ephemerides.**
- Ephemerides** Leach Edinb. Encycl. 1817. *Ephemera*. **Orthoptera** (olim **Neuroptera**).
- Ephemerinae** Latr. Fam. natur. 1825. *Ephemera*. = **Ephemerides.**
- Ephippiger** Latr. Fam. natur. 1825. *Ephippium*; γερῶ. **Locustariae.**
- Ephippigera** Serv. Ann. Sc. nat. 1831. — (Vid. **Ephippiger**). — **Locustariae.**

- Ehippitytha** Serv. Orthopt. 1839. ἐφίππιον, ehippium; τυτθός, parvus. **Locustariae.**
- Epilampra** Burm. Handb. Entom. II, 1838. ἐπί, supra; λαμπρός, lucidus. **Blattariae.**
- Epithea** Charp. Libell. Europ. 1840. ἐπί, supra; θήκη, vagina. **Libellulinae.**
- Epophthalmia** Burm. Handb. Entom. II, 1839. ἐπί, supra; ὀφθαλμός, oculus. **Libellulinae.**
- Eremiaphila** Lefebv. Ann. Soc. Ent. Fr. 1835. ἐρημία, solitudo; φιλέω, amo. **Mantides.**
- Eremiaphili** Lefebv. Ann. Soc. Ent. Fr. 1835. *Eremiaphila*. **Mantides.**
- Eremobia** Serv. Orthopt. 1839. ἐρημος, desertus; βιώω, vivo. **Acridii.**
- Eremophila** Burm. Handb. Entom. II, 1838. ἐρημος, desertus; φιλέω, amo. **Mantides.**
- Erythromma** Charp. Libell. Europ. 1840. ἐρυθρός, ruber; ὄμμα, oculus. **Libellulinae.**
- Eugaster** Serv. Orthopt. 1839. εὖ, benè; γαστήρ, venter. **Locustariae.**
- Euphaea** Sel.-Longch. Mon. Libell. 1840. εὖ, benè; φαιός, fuscus. **Libellulinae.**
- Euplecoptera** Westw. Mod. Class. Ins. 1839. εὖ, benè; πλέκω, necto; πτερόν, ala. = **Forficulariae.**
- Eurynema** Serv. Orthopt. 1839. εὐρύς, latus; κνήμη, crus. **Spectra.**
- Eurycantha** Boisduv. Voy. Astrol. 1835. εὐρύς, latus; κανθός, canthus. **Spectra.**
- Eusthenia** Westw. in Griff. An. Kingd. 1832. εὐσθενής, fortis. **Perlariae.**
- Euthyrrhapha** Burm. Handb. Entom. II, 1838. εὐθύς, rectus; ραφή, sutura. **Blattariae.**
- Exocephala** Serv. Ann. Sc. nat. 1831. ἐξ, ex; κεφαλή, caput. **Locustariae.**
- Extatosoma** Gray Entom. Austr. 1833. — (Vid. **Ectatosoma**.) — **Spectra.**
- Forbicina** Geoffr. Hist. d. Ins. 1764. Nom. propr. **Lepismenae.**
- Forficesila** Latr. Fam. natur. 1825. *Forfex*. **Forficulariae.**
- Forficula** Linn. Syst. Nat. 1766. Nom. propr. **Forficulariae.**
- Forficulariae** Latr. Fam. natur. 1825. *Forficula*. **Orthoptera.**
- Forficulidae** Steph. Syst. Cat. Brit. Ins. 1829. *Forficula*. = **Forficulariae.**
- Forficulina** Burm. Hand. Entom. II, 1838. *Forficula*. = **Forficulariae.**
- Gomphocerus** Thunb. Mém. Acad. Pét. 1812. γόμφος, clavus; κέρασ, cornu. **Acridii.**
- Gomphus** Leach Edinb. Encycl. 1817. γόμφος, clavus. **Libellulinae.**
- Gongylus** Thunb. Mém. Acad. Pét. 1812. γογγύλος, rotundus. **Mantides.**
- Gripopteryx** Pict. Nevropt. Perl. 1841. γρίπος, rete; πτέρυξ, ala. **Perlariae.**
- Gryllacris** Serv. Ann. Sc. nat. 1831. γρύλλος, gryllus; ἀκρίς, locusta. **Locustariae.**
- Gryllida** Leach Edinb. Encycl. 1818. *Gryllus*. **Acridii.**
- Gryllidae** Steph. Syst. Cat. Brit. Ins. 1829. *Gryllus*. = **Locustariae.**
- Gryllides** Latr. Gen. Cr. et Ins. 1807. *Gryllus*. **Orthoptera.**
- Gryllides** Leach Edinb. Encycl. 1818. *Gryllus*. = **Acridii.**
- Gryllodea** Burm. Handb. Entom. II, 1838. *Gryllus*. = **Gryllides** (Latr.)
- Gryllotalpa** Latr. Gen. Cr. et Ins. 1807. *Gryllus*; talpa. **Gryllides.**
- Gryllotalpida** Leach Edinb. Encycl. 1818. *Gryllotalpa*. **Gryllides.**

- Gryllus** Linn. Syst. Nat. 1748. γρύλλος, (nom. propr.) **Orthoptera.**
- Gymnocera** Brullé Hist. nat. Ins. 1835. γυμνός, nudus; κέρασ, cornu. **Locustariae.**
- Haplopus** Burm. Handb. Entom. II, 1838. ἀπλόω, tendo; πῆσ, pes. **Spectra.**
- Harpagidae** Burm. Handb. Entom. II, 1838. Harpax. **Mantides.**
- Harpax** Serv. Ann. Sc. nat. 1831. ἄρπαξ, raptor. **Mantides.**
- Henicus** Gray Mag. of N. Hist. 1837. ἐνικός, unicus. **Locustariae.**
- Heterogamia** Burm. Handb. Entom. II, 1838. ἕτερος, alius; γάμος, nuptialis. **Blattariae.**
- Heteronemia** Gray Synops. 1835. ἕτερος, alius; νῆμα, filum. **Spectra.**
- Heteronutarsus** Lefebv. Ann. Soc. Ent. Fr. 1835. ἕτερος, alius; ὄνυξ, unguis; ταρσός, tarsus. **Locustar.**
- Heteropteryx** Gray Synops. 1835. ἕτερος, alius; πτέρυξ, ala. **Spectra.**
- Heteropus** Pal.-Beauv. Ins. Afr. et Amér. 1805. ἕτερος, alius; πῆσ, pes. = **Tridactylus.** — **Gryllides.**
- Hetrodes** Fisch. Ann. Soc. Ent. Fr. 1833. ἥτρον, abdomen. **Locustariae.**
- Hexacentrus** Serv. Ann. Sc. nat. 1831. ἕξ, sex; κεντρον, spina. **Locustariae.**
- Hierodula** Burm. Handb. Entom. II, 1838. ἱερόδουλος, famulus sacer. **Mantides.**
- Holocompsa** Burm. Handb. Entom. II, 1838. ὅλος, totus; κομψός, elegans. **Blattariae.**
- Homocogamia** Burm. Handb. Entom. II, 1838. ὁμοιος, similis; γάμος, nuptialis. **Blattariae.**
- Hoplophora** Perty Delect. An. art. 1830. ὄπλον, arma; φορέω, fero. = **Chaeteessa.** — **Mantides.**
- Hormetica** Burm. Handb. Entom. II, 1838. ὄρμητικός, turbulentus. **Blattariae.**
- Hymenopa** Serv. Ann. Sc. nat. 1831. ὑμῆν, cuticula; πῆσ, pes. **Mantides.**
- Hymenopus** Burm. Handb. Entom. II, 1838. ὑμῆν, cuticula; πῆσ, pes. = **Hymenopa.** — **Mantides.**
- Hymenotes** Westw. Proc. Zool. Soc. Lond. 1837. ὑμῆν, cuticula; ὠτός, dorsum.
- Hyperomala** Serv. Ann. Sc. nat. 1831. ὑπέρ, supra; ὁμαλός, similis. **Locustariae.**
- Hypsallomeni** Serv. Orthopt. 1839. ὑψι, altè; ἄλλομαί, salio. **Gryllides.**
- Idoleomorpha** Burm. Handb. Entom. II, 1838. εἰδωλον, imago; μορφή, forma. **Mantides.**
- Ischnoptera** Burm. Handb. Entom. II, 1838. ἰσχνός, gracilis; πτερόν, ala. **Blattariae.**
- Ischnura** Charp. Libell. Europ. 1840. ἰσχνός, gracilis; ἕρα, cauda. **Libellulinae.**
- Isogenus** Newm. Entom. Mag. v, 1833. ἴσος, æqualis; γένος, genus. **Perlariae.**
- Isopteryx** Pict. Nevropt. Perl. 1841. ἴσος, æqualis; πτέρυξ, ala. **Perlariae.**
- Makerlae** Latr. Fam. natur. 1825. Vox barbar. **Blattariae.**
- Kollaria** Pict. Nevropt. Perl. 1841. Dic. KOLLAR. **Perlariae.**
- Labia** Leach Zool. Misc. III, 1817. λαβή, ansa. **Forficulariae.**
- Labidura** Dumér. Zool. analyt. 1806. λαβίς, fibula; ἕρα, cauda. = **Forficulariae.**
- Labidura** Leach Zool. Misc. III, 1817. λαβίς, fibula; ἕρα, cauda. **Forficulariae.**
- Lachesilla** Westw. Mod. Class. Ins. 1839. Lachesis. **Psocides.**
- Lepisma** Linn. Syst. Nat. 1748. λεπίς, squama. **Lepismenae.**
- Lepismatidae** Burm. Handb. Entom. II, 1838. Lepisma. = **Lepismenae.**

- Lepismenae** Latr. Gen. Cr. et Ins. 1807. *Lepisma*. **Orthoptera** (olim **Thysanura**).
- Lepismidea** Leach Zool. Misc. III, 1817. *Lepisma*. = **Lepismenae**.
- Leptetrum** Newm. Entom. Mag. 1833. λεπτός, tenuis; ἦτρον, abdomen. **Libellulinae**.
- Leptoderes** Serv. Orthopt. 1839. λεπτός, tenuis; δέρον, collum. **Locustariae**.
- Leptoperla** Newm. Mag. of N. Hist. 1839. λεπτός, tenuis; perla (vox hybr.) **Perlariae**.
- Leptophlebia** Westw. Mod. Class. Ins. 1840. λεπτός, tenuis; φλέψ, vena. **Ephemerides**.
- Lestes** Leach Edinb. Encycl. 1817. ληστής, prædator. **Libellulinae**.
- Leuctra** Steph. Illustr. Brit. Ent. 1836. Nom. propr. **Perlariae**.
- Libella** Sel.-Longch. Mon. Libell. 1840. Nom. propr. = **Epitheca**. — **Libellulinae**.
- Libellago** Sel.-Longch. Mon. Libell. 1840. *Libella*. **Libellulinae**.
- Libellula** Linn. Syst. Nat. 1748. *Libella*. **Libellulinae**.
- Libellulida** Leach Edinb. Encycl. 1817. *Libellula*. **Libellulinae**.
- Libellulidae** Steph. Illustr. Brit. Ent. 1836. *Libellula*. **Libellulinae**.
- Libellulides** Leach Edinb. Encycl. 1817. *Libellula*. = **Libellulinae**.
- Libellulina** Steph. Illustr. Brit. Ent. 1836. *Libellula*. = **Libellulinae**.
- Libellulinae** Latr. Gen. Cr. et Ins. 1807. *Libellula*. **Orthoptera** (olim **Neuroptera**).
- Libelluloides** Sel.-Longch. Mon. Libell. 1840. *Libellula*. **Libellulinae**.
- Lindenia** De Haan Dic. VON DER LINDEN. **Libellulinae**.
- Linocerus** Gray Synops. 1835. λίνον, linum; κέρασ, cornu. **Spectra**.
- Listroscelis** Serv. Ann. Sc. nat. 1831. λίσρον, pecten; σκελίς, perna. **Locustariae**.
- Lobophora** Serv. Orthopt. 1839. λοβός, lobus; φορέω, fero. **Forficulariae**.
- Locusta** Linn. Syst. Nat. 1748. Nom. propr. **Acridii**.
- Locusta** Leach 1819. Nom. propr. = **Acridium**. — **Acridii**.
- Locustariae** Latr. Gen. Cr. et Ins. 1807. *Locusta*. **Orthoptera**.
- Locustidae** Steph. Syst. Cat. Brit. Ins. 1829. *Locusta*. = **Acridii**.
- Locustides** Leach Edinb. Encycl. 1817. *Locusta*. = **Locustariae**.
- Locustina** Burm. Handb. Entom. II, 1838. *Locusta*. = **Locustariae**.
- Lonchodes** Gray Synops. 1835. λογχώδης, hastæ similis. **Spectra**.
- Machilis** Latr. Gen. Cr. et Ins. 1806. μάχη, moles? **Lepismenae**.
- Macropalpi** Serv. Orthopt. 1839. μακρός, longus; palpus (vox hybr.) **Locustariae**.
- Macrosona** Sel.-Longch. Mon. Libell. 1840. μακρός, longus; σώμα, corpus. **Libellulinae**.
- Mantida** Leach Edinb. Encycl. 1818. *Mantis*. = **Mantides**.
- Mantides** Latr. Gen. Cr. et Ins. 1807. *Mantis*. **Orthoptera**.
- Mantis** Linn. Syst. Nat. 1748. μάντις, vates. **Mantides**.
- Mantodea** Burm. Handb. Entom. II, 1838. *Mantis*. = **Mantides**.
- Mastax** Perty Delect. An. art. 1830. μάσαξ (nom. propr.) **Acridii**.

ORTHOPTERA.

9

- Mecomera** Serv. Orthopt. 1839. μήκος, longitudo; μηρός, femur. *Forficulariae*.
- Meconema** Serv. Ann. Sc. nat. 1831. μήκος, longitudo; νῆμα, filum. *Locustariae*.
- Meconemidae** Burm. Handb. Entom. II, 1838. *Meconema*. *Locustariae*.
- Mecopoda** Serv. Ann. Sc. nat. 1831. μήκος, longitudo; πῆς, pes. *Locustariae*.
- Megalodon** Brullé Hist. nat. Ins. 1835. μέγας, magnus; ὄδός, dens. *Locustariae*.
- Meroncidius** Serv. Ann. Sc. nat. 1831. μηρός, femur; ὀγκίδιον, unculus. *Locustariae*.
- Mesops** Serv. Ann. Sc. nat. 1831. μέσος, medius; ὄψ, oculus. *Acridii*.
- Metalleutica** Westw. Zool. Journ. 1830. μεταλλευτικός, ad fodiendum idoneus. *Mantides*.
- Micropteryx** Steph. Illustr. Brit. Ent. 1835. μικρός, parvus; πτέρυξ, ala. = *Anisoptera*. — *Locustar.*
- Mogoplistes** Serv. Orthopt. 1839. μόγισ, vix; ὀπλιστής, armatus. *Locustariae*.
- Monachidium** Serv. Ann. Sc. nat. 1831. μοναχός, monachus. *Acridii*.
- Monachoda** Burm. Handb. Entom. II, 1838. μοναχώδης, monachalis. *Blattariae*.
- Monandroptera** Serv. Orthopt. 1839. μίνος, solus; ἀνήρ, masculus; πτερόν, ala. *Spectra*.
- Myrmecophila** Latr. Fam. natur. 1825. μύρμηξ, formica; φιλέω, amo. = *Sphaerium*. — *Gryllides*.
- Nauphoeta** Burm. Handb. Entom. II, 1838. ναῦς, navis; φοιτάω, frequentor. *Blattariae*.
- Necrosia** Serv. Orthopt. 1839. νεκρός, mortuus; σκιά, umbra. *Spectra*.
- Nemobia** Serv. Orthopt. 1839. νέμος, nemus; βίω, vivo. *Gryllides*.
- Nemoura** Latr. Précis. d. Caract. 1797. νῆμα, filum; ἔρα, cauda. *Perlariae*.
- Nephellon** Pict. Nevropt. Perl. 1841. νεφέλιον, nubecula. *Perlariae*.
- Nyctibora** Burm. Handb. Entom. II, 1838. νύξ, nox; βορά, cibus. *Blattariae*.
- Odonata** Fabr. Entom. Syst. em. 1792. ὀδών, dens (?) = *Libellulinae*.
- Odontura** Ramb. Faune d'Andal. 1841. ὄδός, dens; ἔρα, cauda. *Locustariae*.
- Oecanthus** Serv. Ann. Sc. nat. 1831. οἰκέω, habito; ἄνθος, flos. *Gryllides*.
- Oedipoda** Latr. Fam. natur. 1825. οἶδος, tumor; πῆς, pes. *Acridii*.
- Oligotema** Westw. Linn. Trans. XVII, 1836. ὀλίγος, paucus; τομή, segmen. *Embidae*.
- Olyntha** Gray in Griff. An. Kingd. 1832. ὄλυνθος, grossus. *Embidae*.
- Olythoscellis** Fisch. W. Bull. Natur. Mosc. 1839. ὄλυνθος, grossus; σκίλις, perna. *Locustariae*.
- Ommatolampis** Burm. Handb. Entom. II, 1838. ὀμματολαμπής, oculis fulgentibus. *Acridii*.
- Ommexecha** Serv. Ann. Sc. nat. 1831. ὄμμα, oculus; ἐξέχω, promineo. *Acridii*.
- Onconotus** Fisch. W. Bull. Natur. Mosc. 1839. ὄγκος, uncus; νῶτος, dorsum. *Locustariae*.
- Opsonala** Serv. Ann. Sc. nat. 1831. ὄψ, facies; ὀμαλός, planus. *Acridii*.
- Orchelimum** Serv. Orthopt. 1839. ὀρχέω, salto; λειμῶν, pratum. *Locustariae*.
- Orthetrum** Newm. Entom. Mag. 1833. ὀρθός, rectus; ἦτρον, abdomen. *Libellulinae*.
- Orthodera** Burm. Handb. Entom. II, 1838. ὀρθός, rectus; δέρη, collum. *Mantides*.
- Orthoxiphae** Serv. Orthopt. 1839. ὀρθός, rectus; ξίφος, gladius. *Locustariae*.
- Oxya** Serv. Ann. Sc. nat. 1831. ὄξυς, acutus. *Acridii*.

- Oxycypha** *Burm. Handb. Entom. ii, 1839.* ὀξύς, acutus; κυφός, gibbus. **Ephemerides.**
- Oxyphilus** *Serv. Ann. Sc. nat. 1831.* ὀξύς, acutus; πῖλος, pilus. **Mantides.**
- Pachymorpha** *Gray Synops. 1835.* παχύς, crassus; μορφή, forma. **Spectra.**
- Palingenia** *Burm. Handb. Entom. ii, 1839.* πάλιν, rursùm; γίγνομαι, nascor. **Ephemerides.**
- Pamphagus** *Thunb. Mém. Acad. Pét. 1812.* πᾶς, omnis; φάγος, vorax. **Acriddi.**
- Panchlora** *Burm. Handb. Entom. ii, 1838.* πᾶς, totus; χλωρός, viridis. **Blattariae.**
- Panesthia** *Serv. Ann. Sc. nat. 1831.* πᾶς, omnis; ἐσθίω, comedo. **Blattariae.**
- Paratropes** *Serv. Orthopt. 1839.* παρατροπέω, dissimulo. **Blattariae.**
- Peltastes** *Fisch. W. Bull. Natur. Mosc. 1839.* πελταστής (nom. propr.) **Locustariae.**
- Pennicornu** *Latr. Fam. natur. 1825.* Penna; cornu. = **Scaphura.** — **Locustariae.**
- Periplaneta** *Burm. Handb. Entom. ii, 1838.* περιπλανητής, circumvagans. **Blattariae.**
- Perisphaeria** *Burm. Handb. Entom. ii, 1838.* περί, circùm; σφαῖρα, sphaera. **Blattariae.**
- Perisphaerus** *Serv. Ann. Sc. nat. 1831.* περί, circùm; σφαῖρα, sphaera. **Blattariae.**
- Perla** *Geoffr. Hist. d. Ins. 1764.* Nom. propr. **Perlariae.**
- Perlamorpha** *Gray Synops. 1835.* Perla; μορφή, forma (vox hybr.) **Spectra.**
- Perlariae** *Latr. Gen. Cr. et Ins. 1807.* Perla. **Orthoptera** (olim **Neuroptera**).
- Perlidae** *Steph. Illustr. Brit. Ent. 1836.* Perla. = **Perlariae.**
- Pertides** *Leach Edinb. Encycl. 1817.* Perla. = **Perlariae.**
- Petalura** *Leach Zool. Misc. ii, 1816.* πέταλον, lamina; ἔρα, cauda. **Libellulinae.**
- Petasia** *Serv. Ann. Sc. nat. 1831.* πέτασος, pileus. **Acriddi.**
- Petrobius** *Leach Zool. Misc. iii, 1817.* πέτρος, lapis; βιώω, vivo. **Lepismenae.**
- Phalangopsis** *Serv. Ann. Sc. nat. 1831.* φάλαγξ, phalanx; ὄψις, adspetus. **Locustariae.**
- Phaneroptera** *Serv. Ann. Sc. nat. 1831.* φανερός, notabilis; πτερόν, ala. **Locustariae.**
- Phaneropteridae** *Burm. Handb. Entom. ii, 1838.* Phaneroptera. **Locustariae.**
- Phasganura** *Westw. Mod. Class. Ins. 1839.* φάσγανον, gladiolus; ἔρα, cauda. = **Locustariae.**
- Phasma** *Licht. Catal. Holshuys. 1795.* φάσμα, spectrum. **Spectra.**
- Phasmida** *Leach Edinb. Encycl. 1818.* Phasma. = **Spectra.**
- Phasmidae** *Serv. Ann. Sc. nat. 1831.* Phasma. = **Spectra.**
- Phasmodea** *Burm. Handb. Entom. ii, 1838.* Phasma. = **Spectra.**
- Phibalosoma** *Gray Synops. 1835.* φίβαλος, carica; σῶμα, corpus. **Spectra.**
- Phlocerus** *Fisch. W. Bull. Natur. Mosc. 1833.* φλάω, contundo; κέρας, cornu. **Acriddi.**
- Phoraspis** *Serv. Ann. Sc. nat. 1831.* φορέω, fero; ἄσπις, scutum. **Blattariae.**
- Photina** *Burm. Handb. Entom. ii, 1838.* φωτεινός, lucidus. **Mantides.**
- Phyllium** *Illig. Käfer Preuss. 1798.* φύλλον, folium. **Spectra.**
- Phyllocrania** *Burm. Handb. Entom. ii, 1838.* φύλλον, folium; κρανίον, cranium. **Mantides.**
- Phyllodromia** *Serv. Orthopt. 1839.* φύλλον, folium; δρέμω, curro. **Blattariae.**

- Phyllophora** Thunb. Mém. Acad. Pét. 1812. φύλλον, folium; φορέω, fero. **Locustariae.**
- Phylloptera** Serv. Ann. Sc. nat. 1831. φύλλον, folium; πτερόν, ala. **Locustariae.**
- Phymateus** Thunb. Mém. Acad. Pét. 1812. φῦμα, tuber. **Aceridii.**
- Platetrum** Newm. Entom. Mag. 1833. πλατύς, latus; ἦτρον, abdomen. **Libellulinae.**
- Platyblemmus** Serv. Orthopt. 1839. πλατύς, latus; βλέμμα, facies. **Gryllides.**
- Platycnemis** Charp. Libell. Europ. 1840. πλατύς, latus; κνημὶς, radius. **Libellulinae.**
- Platycrana** Gray Synops. 1836. πλατύς, latus; κράνον, caput. **Spectra.**
- Platycrania** Burm. Handb. Entom. II, 1838. πλατύς, latus; κρανιον, cranium. = **Platycrana.**
- Platydactylus** Brullé Hist. nat. Ins. 1835. πλατύς, latus; δάκτυλος, digitus. **Gryllides.**
- Platyphyllum** Serv. Ann. Sc. nat. 1831. πλατύς, latus; φύλλον, folium. **Locustariae.**
- Platytelus** Gray Synops. 1835. πλατύς, latus; τέλος, terminatio. **Spectra.**
- Pneumora** Thunb. Act. Holm. 1775. πνεῦμα, aër; ᾠρα, cura. **Aceridii.**
- Podacanthus** Gray Entom. Austral. 1833. πῆς, pes; ἀκανθα, spina. **Spectra.**
- Podisma** Latr. Fam. natur. 1825. ποδισμός, pedis mensura. **Aceridii.**
- Podoscirtus** Serv. Orthopt. 1839. πῆς, pes; σκιρτάω, salto. **Gryllides.**
- Poecilocerus** Serv. Ann. Sc. nat. 1831. ποικίλος, variegatus; κέρας, cornu. **Aceridii.**
- Polyancistrus** Serv. Ann. Sc. nat. 1831. πολὺ, multum; ἀγκίστρον, hamus. **Locustariae.**
- Polyphaga** Brullé Hist. nat. Ins. 1835. πολὺ, multum; φάγω, comedo. **Blattariae.**
- Polyspilota** Burm. Handb. Entom. II, 1838. πολὺ, multum; σπιλωτός, maculosus. **Mantides.**
- Polyzosteria** Burm. Handb. Entom. II, 1838. πολὺ, multum; ζώνη, zona. **Blattariae.**
- Pomatonota** Burm. Handb. Entom. II, 1838. πῶμα, operculum; πῶτος, dorsum. **Locustariae.**
- Porthetis** Serv. Ann. Sc. nat. 1831. πορθητής, devastator. **Aceridii.**
- Prisomera** Gray Synops. 1835. κρίσις, serratura; μηρός, crus. **Spectra.**
- Prisopus** Serv. Ann. Sc. nat. 1831. κρίζω, strideo; πῆς, pes. **Spectra.**
- Prochilus** Brullé Hist. nat. Ins. 1835. προχέilon, prolabium. **Locustariae.**
- Proscopia** Klug Symb. phys. 1820. πρόσκοπος, prorsus spectans. **Aceridii.**
- Proscopides** Serv. Orthopt. 1839. Proscopia. **Aceridii.**
- Proscratea** Burm. Handb. Entom. II, 1838. πρὸς, antè; κραῖς, caput. **Blattariae.**
- Psalidophora** Serv. Orthopt. 1839. ψαλὶς, forceps; φορέω, fero. **Forficulariae.**
- Psalis** Serv. Ann. Sc. nat. 1831. ψαλὶς, forceps. **Forficulariae.**
- Pseudomops** Serv. Ann. Sc. nat. 1831. ψεῦδομαι, fallo; ᾠψ, facies. **Blattariae.**
- Pseudophyllidae** Burm. Handb. Entom. II, 1838. Pseudophyllus. **Locustariae.**
- Pseudophyllus** Serv. Ann. Sc. nat. 1831. ψεῦδος, falsus; φύλλον, folium. **Locustariae.**
- Pseudorhynchus** Serv. Orthopt. 1839. ψεῦδος, falsus; ῥύγχος, rostrum. **Locustariae.**
- Psocidae** Steph. Illustr. Brit. Ent. 1836. Psocus. = **Psocides.**
- Psocides** Leach Edinb. Encycl. 1817. Psocus. **Orthoptera** (olim **Neuroptera**.)

- Psocina** *Burm. Handb. Entom. II, 1839. Psocus. = Psocides.*
- Psocus** *Latr. Précis d. Caract. 1797. ψάχω, contero. Psocides.*
- Psoquillae** *Latr. Fam. natur. 1825. Psocus (vox hybr.) = Psocides.*
- Pterinoxylus** *Serv. Orthopt. 1839. πτερόνος, alatus; ξύλον, lignum. Spectra.*
- Pterochroza** *Serv. Ann. Sc. nat. 1831. πτερόν, ala; χρώζω, coloro. Locustariae.*
- Pterolepis** *Ramb. Faune d'Andal. 1841. πτερόν, ala; λέπις, squama. Locustariae.*
- Pteronarcys** *Newm. Entom. Mag. v, 1838. πτερόν, ala; νάρξ, torpor. Perlariae.*
- Pteronus** *Thunb. Mém. Acad. Pét. 1812. πτερόν, ala. Locustariae.*
- Pterophasmina** *Gray Synops. 1835. πτερόν, ala; φάσμα, phasma. Spectra.*
- Pteropus** *Thunb. Mém. Acad. Pét. 1812. πτερόν, ala; πῆς, pes. = Phyllium. — Spectra.*
- Pynopalpa** *Serv. Orthopt. 1839. πυκνός, densus; παλπός (vox hybr.) Locustariae.*
- Pygidicrana** *Serv. Ann. Sc. nat. 1831. πυγή, podex; δίκρανος, biceps. Forficulariae.*
- Pygirhynchus** *Serv. Orthopt. 1839. πυγή, podex; ῥύγχος, rostrum. Spectra.*
- Pyragra** *Serv. Ann. Sc. nat. 1831. πυράγρα, forceps ignarius. Forficulariae.*
- Pyrgomorpha** *Serv. Orthopt. 1839. πύργος, turris; μορφή, forma. Acridii.*
- Pyrrhosoma** *Charp. Libell. Europ. 1840. πυρρός, igneus; σῶμα, corpus. Libellulinae.*
- Rhaphiderus** *Serv. Orthopt. 1839. ράφης, acus; δέση, collum. Spectra.*
- Rhaphidophora** *Serv. Orthopt. 1839. ράφης, acus; φορέω, fero. Locustariae.*
- Rhipipteryx** *Newm. Entom. Mag. 1834. ῥήπις, flabellum; πτερονξ, ala. Gryllides.*
- Rhombodera** *Burm. Handb. Entom. II, 1839. ῥόμβος, rhombus; δέση, collum. Mantides.*
- Romalea** *Serv. Ann. Sc. nat. 1831. ῥωμαλτός, robustus. Acridii.*
- Saga** *Charp. Horæ entomol. 1825. Nom. propr. Locustariae.*
- Scaphura** *Kirby Zool. Journ. 1825. σκάφος, scapha; ἑρά, cauda. Locustariae.*
- Scellimena** *Serv. Orthopt. 1839. στέλιος, tibia; ἑμῆν, membrana. Acridii.*
- Schizocephala** *Serv. Ann. Sc. nat. 1831. σκίζω, findo; κεφαλή, caput. Mantides.*
- Schizodactylus** *Brullé Hist. nat. Ins. 1835. σκίζω, findo; δάκτυλος, digitus. Locustariae.*
- Semblis** *Fabr. Gen. Insect. 1776. Nom. propr. Semblodea.*
- Semblodea** *Burm. Handb. Entom. II, 1839. Semblis. = Perlariae.*
- Sparatta** *Serv. Orthopt. 1839. σπαράττω, pungo. Forficulariae.*
- Spectra** *Latr. Gen. Cr. et Ins. 1807. Spectrum. Orthoptera.*
- Spectrum** *Stoll Orthopt. 1787. Nom. propr. Spectra.*
- Sphaerium** *Charp. Horæ entomol. 1824. σφαιρίον, globulus. Gryllides.*
- Sphenarium** *Charp. in Silb. Rev. entom. 1842. σφηναρίον, cuneolus. Acridii.*
- Spongiphora** *Serv. Ann. Sc. nat. 1831. σπόγγος, spongia; φορέω, fero. Forficulariae.*
- Stagmatoptera** *Burm. Handb. Entom. II, 1838. στάγμα, gutta; πτερόν, ala. Mantides.*
- Stelrodon** *Serv. Ann. Sc. nat. 1831. στείρα, carina; ὄδδς, dens. Locustariae.*

- Steleopyga** Fisch. W. Bull. Natur. Mosc. 1833. *σελιόν*, petiolus; *πυγή*, podex. = **Kakerlac**. — **Blattar**.
- Stenopelmatus** Burm. Handb. Entom. II, 1838. *σερός*, angustus; *πέλμα*, planta pedis. **Locustariae**.
- Strongyloderus** Westw. Zool. Journ. 1830. *ερογγέλος*, rotundatus; *δέρη*, collum. **Locustariae**.
- Subulicornes** Latr. Gen. Cr. et Ins. 1807. *Subula*; *cornu*. **Orthoptera** (olim **Neuroptera**).
- Sympecma** (Vid. **Sympycna**.) —
- Sympetrum** Newm. Entom. Mag. 1833. *συμπύζω*, comprimo; *ἦτρον*, abdomen. **Libellulinae**.
- Sympycna** Charp. Libell. Europ. 1840. *σύμπυκνος*, compressus. **Libellulinae**.
- Systema** Westw. Arcan. entom. 1841. *συστάλλω*, retraho. **Acridii**.
- Taeniopteryx** Pict. Neuropt. Perl. 1841. *ταινία*, fascia; *πτέρυξ*, ala. **Perlariae**.
- Tarachodes** Burm. Handb. Entom. II, 1838. *ταραχώδης*, inquietus. **Mantides**.
- Tenodera** Burm. Handb. Entom. II, 1838. *ταίνω*, tendo; *δέρη*, collum. **Mantides**.
- Teratodes** Brullé Hist. nat. Ins. 1835. *τερατώδης*, monstrosus. **Acridii**.
- Termes** Linn. Syst. Nat. 1748. *Nom. propr.* **Termitides**.
- Termitidae** Westw. Mod. Class. Ins. 1839. *Termes*. = **Termitides**.
- Termitides** Leach Edinb. Encycl. 1817. *Termes*. **Orthoptera** (olim **Neuroptera**).
- Termitina** (Mac L.) Steph. Illustr. Brit. Ent. 1836. *Termes*. = **Termitides**.
- Termitinae** Latr. Fam. natur. 1825. *Termes*. = **Termitides**.
- Tetricidites** Serv. Orthopt. 1839. *Tetrix*. **Acridii**.
- Tetrix** Latr. Hist. nat. Ins. 1805. *τέτριξ* (*nom. propr.*) **Acridii**.
- Tettigonia** Linn. Syst. Nat. 1748. *Nom. propr.* (*τέττιξ*, cicada). = **Locustariae**.
- Tettigopsis** Fisch. W. Ann. Soc. Ent. Fr. II, 1833. *τέττιξ*, cicada; *ὄψις*, facies. **Locustariae**.
- Thecaphora** Charp. Libell. Europ. 1840. *θήκη*, vagina; *φορέω*, fero. **Libellulinae**.
- Theoclytes** Serv. Orthopt. 1839. *θεοκλυτέω*, Deum adoro. **Mantides**.
- Thespis** Serv. Anu. Sc. nat. 1831. *Θέσπις* (*nom. mythol.*) **Mantides**.
- Thliboscels** Serv. Orthopt. 1839. *θλίβω*, premo; *σκέλος*, femur. **Locustariae**.
- Thrinchus** Fisch. W. Bull. Natur. Mosc. 1833. *θρινγκός*, pinnaculum. **Acridii**.
- Thyreonotus** Serv. Orthopt. 1839. *θυρεός*, scutum; *νώτος*, dorsum. **Locustariae**.
- Thyrsocera** Burm. Handb. Entom. II, 1838. *θύρσος*, thyrsus; *κέρας*, cornu. **Blattariae**.
- Thyrsochorus** Burm. Handb. Entom. II, 1839. *θύρσος*, thyrsus; *φορέω*, fero. **Psocides**.
- Toxodera** Serv. Ann. Soc. Ent. Fr. 1837. *τόξον*, arcus; *δέρη*, collum. **Mantides**.
- Tridaetylus** Latr. Gen. Cr. et Ins. 1807. *τριδάκτυλος*, tridigitatus. = **Xya**. — **Gryllides**.
- Trigonidium** Serv. Orthopt. 1839. *τρίγωνον*, triangulum. **Gryllides**.
- Trigonoderus** Gray Entom. Austral. 1833. *τρίγωνον*, triangulum; *δέρη*, collum. **Spectra**.
- Trigonopteryx** Charp. in Silb. Rev. entom. 1840. *τρίγωνον*, triangulum; *πτέρυξ*, ala. **Acridii**.
- Tripetalocera** Westw. Zool. Journ. V, 1830. *τριπέταλος*, trifolius; *κέρας*, cornu. **Acridii**.
- Troctes** Burm. Handb. Entom. II, 1839. *τροκτής*, ligurritor. = **Atropos**. — **Psocides**.

- Tropidoderus** Gray Synops. 1835. *τρόπις*, carina; *δέρη*, collum. **Spectra.**
- Tropinotus** Serv. Ann. Sc. nat. 1831. *τρόπις*, carina; *νώτος*, dorsum. **Acridii.**
- Truxalides** Serv. Orthopt. 1839. *Truxalis*. **Acridii.**
- Truxalis** Linn. Syst. Nat. 1766. *τροξάλλις* (nom. propr.) **Acridii.**
- Trybllophorus** Serv. Ann. Sc. nat. 1831. *τροβύλλον*, patina; *φορέω*, fero. **Acridii.**
- Typophyllum** Serv. Orthopt. 1839. *τύπος*, figura; *φύλλον*, folium. **Locustariae.**
- Ulonata** Fabr. Syst. Entom. 1775. *ούλον*, gingiva. = **Orthoptera.**
- Vates** Burm. Handb. Entom. II, 1838. *Nom. propr.* **Mantides.**
- Xeroderus** Gray Synops. 1835. *ξηρός*, siccus; *δέρη*, collum. **Spectra.**
- Xerosoma** Serv. Ann. Sc. nat. 1831. *ξηρός*, siccus; *σῶμα*, corpus. **Spectra.**
- Xiphicera** Latr. Fam. natur. 1825. *ξίφος*, gladius; *κέρας*, cornu. **Acridii.**
- Xiphidium** Serv. Ann. Sc. nat. 1831. *ξιφίδιον*, gladiolus. **Locustariae.**
- Xiphocera** Burm. Handb. Entom. II, 1838. *ξίφος*, gladius; *κέρας*, cornu. = **Xiphicera.** — **Acridii.**
- Xya** (Illig.) Latr. Gen. Cr. et Ins. IV, 1809. *ξύω*, scabo. **Gryllides.**
- Zetobora** Burm. Handb. Entom. II, 1838. *ζητέω*, quæro; *βορά*, cibus. **Blattariae.**
- Zoolea** Serv. Orthopt. 1839. *ζῶον*, animal; *ἄλλυμι*, destruo. **Mantides.**



NOMINA SYSTEMATICA
GENERUM POLYPORUM,

(ANTHOZORUM ET BRYOZORUM CUM POLYTHALAMIIS)

TAM VIVENTIIUM QUAM FOSSILIUM,

SECUNDUM ORDINEM ALPHABETICUM DISPOSITA, ADJECTIS AUCTORIBUS, LIBRIS IN QUIBUS REPERIUNTUR,
ANNO EDITIONIS, ETYMOLOGIA ET FAMILIIS AD QUAS PERTINENT.

AUCTORE

L. AGASSIZ,

BIST. NAT. IN ACAD. NEOCOM. PROFESSORE.

361

LIBRI CITATI.

- Aud. Expl. Pl. Egypt.* — *Audouin*, Explication sommaire des Planches du grand Ouvrage d'Égypte relatives aux Animaux sans vertèbres.
- (*Bast.*) *Lam. Ann. Mus.* — (*Baster*) *Lamarck* in Annales du Museum.
- Benn. Cat. Wiltsh. Org. R.* — *Bennett (Eth.)* Catalogue of the organic Remains of the County of Wiltsh.
- Bertol. Rar. Ital. Pl.* — *Bertoloni*, Rariorum Italiæ Plantarum Decas tertia. Accedit Specimen Zoophytorum portus Lunæ.
- Bertr.* (Encycl. méth. Zooph.). — *Bertrand* (Encyclopédie méthodique Zoophytes).
- Blainv. Dict. Sc. nat.* — *De Blainville* in Dictionnaire des Sciences naturelles.
- *Man. Actin.* — *De Blainville*, Manuel d'Actinologie.
- Boerh. Ind. Pl.* — *Boerhaave*, Index Plantarum etc.
- Bohadsch Anim. mar.* — *Bohadsch*, De quibusdam Animalibus marinis.
- Borl. Nat. H. Cornw.* — *Borlase (W.)*, The natural History of Cornwall.
- Bory Encycl. méth.* — *Bory de Saint-Vincent* in Encyclopédie méthodique.
- Bosc Journ. de Phys.* — *Bosc* in Journal de Physique.
- *Hist. nat. Coq.* — *Bosc*, Histoire naturelle des Coquilles, contenant leurs descriptions, etc.
- Brandt Act. Acad. Pét.* — *Brandt* in Actes de l'Académie de S^t.-Pétersbourg.
- Brod. Penny Cycl.* — *Broderip* in Penny Cyclopædia.
- Bronn Leth. geogn.* — *Bronn*, Lethæa geognostica.
- Brug. Encycl. méth.* — *Bruguère*, in Encyclopédie méthodique.
- Buckl. Trans. Geol. Soc.* — *Buckland* in Transactions of the Geological Society of London.
- Cuv. Tabl. élém.* — *Cuvier*, Tableau élémentaire de l'Histoire naturelle des Animaux.
- *R. anim.* — *Cuvier*, Le Règne animal distribué d'après son organisation.
- Defr. Dict. Sc. nat.* — *DeFrance* in Dictionnaire des Sciences naturelles.
- De Haan Mon. Amm. et Gon.* — *De Haan*, Monographiæ Ammoniteorum et Goniatiteorum.
- Desm. Bull. Soc. Philom.* — *Desmarest* in Bulletin de la Société Philomatique.
- Donati Sagg. Adriat.* — *Donati*, Saggio della Storia naturale marina dell'Adriatico.
- D'Orb. Mém. Soc. Géol.* — *D'Orbigny (Alcide)* in Mémoires de la Société Géologique de France.
- *Ann. Sc. nat.* — *D'Orbigny (Alcide)* in Annales des Sciences naturelles.
 - *For. Cuba.* — *D'Orbigny (Alcide)*, Histoire physique, polytique et naturelle de l'Île de Cuba, par M. Ramon de la Sagra. Foraminifères par *Alcide d'Orbigny*.
- Dujard, Ann. Sc. nat.* — *Dujardin* in Annales des Sciences naturelles.
- Dumort. Bull. Ac. Brux.* — *Dumortier* in Bulletin de l'Académie royale de Bruxelles.
- Ehr. Naturr. d. Mensch.* — *Ehrenberg*, Naturreich des Menschen, oder das Reich der willensfreien beselten Naturkörper etc.
- *Abb. Berl. Akad.* — *Ehrenberg* in Abhandlungen der Königl. Preussischen Akademie der Wissenschaften zu Berlin.
 - *Corall. Roth. M.* — *Ehrenberg*, Die Corallenthier des Rothen Meeres etc.
 - *Bild. d. Kreidfels.* — *Ehrenberg*, Ueber die Bildung der Kreidelfelsen und des Kreidemergels durch unsichtbare Organismen.
 - *Bild. d. Kieselfels.* — *Ehrenberg*, Ueber die Bildung der Kieselfelsen.

- Ellis* Essay Corall. — *Ellis*, Essay toward a Natural History of Corallines.
- Echsch.* Isis. — *Echscholtz* in *Oken* Isis.
- Farre* Phil. Tr. — *Farre* in Transactions of the Philosophical Society of London.
- Penny Cyclop. — *Farre* in Penny Cyclopædia.
- Fisch.* Jahrb. f. Min. — *Fischer* in *Leonhard* und *Bronn*, Neues Jahrbuch für Mineralogie etc.
- Bibl. palæont. — *Fischer de Waldheim* (G.) Bibliographia palæontologica Animalium systematica.
 - Zoogn. Mosc. — *Fischer de Waldheim* (G.) Zoognosia tabulis synopticis illustrata etc.
 - Oryct. Mosc. — *Fischer de Waldheim* (G.) Oryctographie du Gouvernement de Moscou.
- Flem.* Brit. Anim. — *Fleming*, History of British Animals.
- Forb.* et *Goods.* Rep. Brit. Ass. — *Forbes* a. *Goodsir* in Report of the British Association for the Advancement of Science.
- Forsk.* Icon. Rer. nat. — *Forskål*, Icones rerum naturalium quas in Itinere orientali depingi curavit *Petrus Forskal*.
- Fortis* Journ. de Phys. — *Fortis* in Journal de Physique.
- Gärtn.* ap. *Pall.* Elench. Zooph. — *Gärtner* apud *Pallas* Elenchus Zoophytorum etc.
- Gervais* Institut. — *Gervais* in Institut, Journal, etc.
- Goldf.* Petref. Germ. — *Goldfuss*, Petrefacta Germaniæ.
- Graenh.* Tegerstina. — *Graenhorst*, Tegerstina oder Beobachtungen und Untersuchungen über einige bei Triest im Meere lebende niedere Thiere.
- Grant* Edinb. N. Phil. Journ. — *Grant* in Edinburgh new Philosophical Journal.
- Gray* Proc. Zool. Soc. Lond. — *Gray* in Proceedings of the Zoological Society of London.
- Syn. Brit. Mus. — *Gray*, Synopsis of the Contents of the British Museum.
- Gualt.* Ind. Test. Conch. — *Gualtieri*, Index testaceorum Conchyliorum, quæ in ejusdem Museo adservantur, etc.
- Guett.* Mém. Ac. Sc. Par. — *Guettard* in Mémoires de l'Académie des Sciences de Paris.
- Gunn.* Act. Nidros. — *Gunner* in
- Hising.* Petref. Suec. — *Hisinger*, Petrefacta Suecica.
- Hogg* Ann. of Nat. Hist. — *Hogg* (*John*) in Annals of Natural History or Magazine of Zoology, Botany and Zoology.
- Johnst.* Brit. Zooph. — *Johnston*, History of the British Zoophytes.
- Kön.* Icon. sect. — *König* Icones sectiles.
- Koninck* Anim. foss. — *De Koninck*, Description des Animaux fossiles qui se trouvent dans le Terrain houiller et dans le système supérieur du Terrain anthracifère de Belgique.
- Lam.* Syst. anim. s. vert. — *Lamarck*, Système des Animaux sans vertèbres.
- Anim. s. vert. — *Lamarck*, Histoire naturelle des Animaux sans vertèbres.
 - Cours Zool. — *Lamarck*, Cours de Zoologie du Muséum d'Histoire naturelle.
 - Extr. d. Cours. — *Lamarck*, Extrait du Cours de Zoologie du Muséum d'Histoire naturelle sur les Animaux sans vertèbres, etc.
 - Ann. Mus. — *Lamarck* in Annales du Muséum d'Histoire naturelle.
 - Mém. Mus. — *Lamarck* in Mémoires du Muséum d'Histoire naturelle.
 - Philos. zool. — *Lamarck*, Philosophie zoologique, etc.
- Lamx.* Pol. cor. flex. — *Lamouroux*, Histoire des Polypiers coralligènes flexibles, vulgairement nommés Zoophytes.
- Expos. méth. — *Lamouroux*, Exposition méthodique des genres de l'Ordre des Polypiers, etc.
 - Bull. Soc. Philom. — *Lamouroux* in Bulletin des Sciences de la Société Philomatique.
- Leclerc* Mém. Mus. — *Leclerc* in Mémoires du Muséum d'Histoire naturelle.
- Lesaw.* Mem. Soc. H. n. P. — *Lesauvage* in Mémoires de la Société d'Histoire naturelle de Paris.
- Less.* Voy. Coq. — *Lesson*, Zoologie du Voyage autour du monde exécuté sur la corvette la Coquille par *L. Duperrey*.
- Voy. de Bélanger. — *Lesson* in Voyage de Bélanger.
 - Illustr. Zool. — *Lesson*, Illustrations de Zoologie, ou Choix de figures peintes d'après nat. des espèces inédites et rares, etc.
- Lesu.* Acad. Philad. — *Lesueur*, Transactions of the American Philosophical Society of Philadelphia.

- Lesu.* Mém. Acad. Philad. — *Lesueur*, Transactions of the American Philosophical Society of Philadelphia.
- Leuck.* Entoz. et Corall. — *Leuckart*,
- » in *Rüpp.* Reise. — *Leuckart* in *Rüppel* Zoologischer Atlas zur Reise nach Africa.
- Lhwjd* (*Lam.* 2^e edit.) — *Lhwjd* (*Lamarck*, Animaux sans vertèbres, 2^e édit.)
- Linn.* Faun. Suec. — *Linné*, Fauna Suecica.
- » Amœn. acad. — *Linné*, Amœnitates academicæ, etc.
- L. Gm.* Syst. nat. — *Linné*, Systema Naturæ, edit. *Gmelin*.
- (*Lons.*) *Murch.* Silur. Syst. — *Lonsdale* in *Murchison* Silurian System, etc.
- Lonsd.* in *Murch.* Silur. Syst. — *Lonsdale* in *Murchison* Silurian System, etc.
- Mant.* Geol. of Suss. — *Mantell* (*G.*), Illustrations of the Geology of Sussex, etc.
- » Ill. Geol. Suss. — *Mantell* (*G.*), Illustrations of the Geology of Sussex, etc.
- (*Markl.*) *Bronn* Leth. geogn. — (*Marklin*) *Bronn* Lethæa geognostica.
- Mart.* Berl. Mag. —
- Mart.* Petref. Derbysh. — *Martin*, Petrificata Derbiensia; or Figures and Descriptions of Petrifications collected in Derbyshire.
- Meyen* N. A. N. Cur. — *Meyen* in Nova Acta physico-medica Academiae Cesareæ Leopoldino-Carolinæ Naturæ Curiosorum.
- Mich.* Dict. Sc. nat. Suppl. — *Michelin* in Dictionnaire des Sciences naturelles; Supplément.
- » Icon. zoophyt. — *Michelin* (*H.*), Iconographie zoophytologique, etc.
- M. Edw.* Ann. Sc. nat. — *Milne Edwards* in Annales des Sciences naturelles.
- » ap. *Lam.* Anim. s. vert. — *Milne Edwards* apud *Lamarck*, Histoire naturelle des Animaux sans vertèbres.
- Mont.* Test. Brit. — *Montagu*, Testacea Britannica, or Natural History of British Shells, marine, land and fresh-water.
- Montf.* Conch. syst. — *Denys de Montfort*, Conchyliologie systématique.
- Müll.* Zool. Dan. — *Müller*, Zoologia Danica, seu Animalium Daniæ et Norwegiæ rariorum ac minus notorum descriptiones et historia, etc.
- Münst.* Jahrb. f. Min. — *Münster* in *Leonhard* u. *Bronn* Neues Jahrbuch für Mineralogie, etc.
- » Beitr. Petref. — *Münster*, Beiträge zur Petrefactenkunde, etc.
- Nardo* Isis. — *Nardo* in *Oken* Isis.
- » in *Nacc.* Alg. Adr. — *Nardo* in *Naccari* Aggiunta all' Ittiologia Adriatica.
- Nilss.* — *Nilsson*.
- Nordm.* Ann. Sc. nat. — *Nordmann* in Annales des Sciences naturelles.
- Oken* Lehrb. Nat. — *Oken* Lehrbuch der Naturgeschichte.
- » Isis. — *Oken*, Isis.
- Oliwi* Zool. Adriat. — *Oliwi*, Zoologia Adriatica, ossia Catalogo ragionato degli Animali del Golfo Adriatico, etc.
- Pall.* Elench. Zooph. — *Pallas*, Elenchus Zoophytorum sistens generum adumbrationes, etc.
- Park.* Organ. Rem. — *Parkinson*, Organic Remains of a former World, etc.
- Pétiv.* (Enc. meth. Zooph.) — *Pétiver*, (Encyclopédie méthodique, Zoophytes).
- Phill.* Geol. Yorks. — *Phillips*, Illustrations of the Geology of Yorkshire, etc.
- Planc.* Conch. min. not. — *Planci* (*Jani*), De Conchis minus notis, etc.
- Quatref.* Ann. Sc. nat. — *Quatrefages* in Annales des Sciences naturelles.
- Qu. et Gaim.* Ann. Sc. nat. — *Quoy et Gaimard* in Annales des Sciences naturelles.
- » Voy. Astrol. — *Quoy et Gaimard*, Zoologie du Voyage de l'Astrolabe.
- Ram.* Voy. Mont-Perdu. — *Ramon*, Voyage au Mont-Perdu et dans la partie adjacente des Hautes Pyrénées.
- Rafin.* Scham. Car. — *Rafinesque-Schmaltz*,
- » Wern. Mem. — *Rafinesque-Schmaltz* in the Transactions of the Wernerian Society.
 - » J. de Phys. — *Rafinesque-Schmaltz* in Journal de Physique.
- Ren.* Catal. Adriat. — *Renieri*,
- Riss.* Eur. mérid. — *Risso*, Histoire naturelle des principales productions de l'Europe méridionale.

- Röm. Verst. Ool. Geb.* — *Römer*, Die Versteinerungen des Norddeutschen Oolithengebirges.
- Rouss. de V. Ann. Sc. nat.* — *Roussel de Vauzème* in Annales des Sciences naturelles.
- Rumph. Amboin. Rarit.* — *Rumphius*, Amboynsche Rariteytekammer, etc.
- » *Herb. Amboin.* — *Rumphius*, Herbarium Amboinense.
- Sars Besk. Polyp.* — *Sars*, Beskrivelser og Jagthagelser over nogle maerkelige eller nye i Havet ved den Bergenske kyst-levende Dyr of Polypernes, etc.
- » *Isis.* — *Sars in Oken Isis.*
- » (*Ehr. Corall. Roth. M.*) — *Sars (Ehrenberg Die Corallenthiere des Rothen Meeres etc.)*
- Sav. (sec. Schweigg).* — *Savigny (secundum Schweigger).*
- » *Desc. Egypt. Polyp.* — *Savigny Description de l'Égypte, Polypiers.*
- Schloth. Min. Tasch.* — *Schlotheim* in *Leonhard Taschenbuch für die gesammte Mineralogie.*
- » *Münch. Denkschr.* — *Schlotheim* in Denkschriften der Königl. Baierischen Akademie der Wissenschaften zu München.
- » *Petref.* — *Schlotheim*, Petrefactenkunde auf ihrem jetzigen Standpunkte, etc.
- Schr. Einl.* — *Schröter*, Einleitung.
- Schweigg. Handb. Nat. Skel.* — *Schweigger*, Handbuch der Naturgeschichte der skelettlosen ungegliederten Thiere.
- Sold. Testaceogr. etc.* — *Soldani*, Testaceographia ac Zoophytographia parva et microscopica.
- » *Sagg. orittogr.* — *Soldani*, Saggio orittographico, etc.
- Sow. Min. Conch.* — *Sowerby*, Mineral-Conchology of Great Britain.
- Steining. Soc. geol. Fr.* — *Steinger* in Bulletin de la Société Géologique de France.
- Thomps. Zool. Illustr.* — *Thompson*, Zoological Researches and Illustration, etc.
- Tiles. Münchn. Denkschr.* — *Tilesius* in Denkschriften der Königl. Baierischen Akademie der Wissenschaften zu München.
- Wieg. Handb. Zool.* — *Wiegmann und Ruthe* Handbuch der Zoologie.
- Zborz. Mém. Ac. Mosc.* — *Zborzewski* in Mémoires de la Société Impériale des naturalistes de Moscou.



POLYPI.

- Acamarchis** Lamx. Pol. cor. flex. 1816. *Nom. mythol.* **Escharina.**
Accabarium Rumph Amboin. Rarit. 1705. *Nom. propr.* = **Isis.** — **Isidea.**
Acervularia Schwoeigg. Handb. Nat. Skel. 1820. *Acervus.* **Spongiae.**
Acetabularia Lamx. Bull. Soc. Philom. 1812. *Acetabulum.* **Spongiae.**
Acetabulariae Lamx. Expod. method. 1821. *Acetabularia.* **Spongiae.**
Acetabulum Lam. Anim. s. vert. II, 1816. *Nom. propr.* **Spongiae.**
Achilleum Schweigg. Handb. Nat. Skel. 1820. *Achilles.* **Spongiae.**
Acrocordium Meyen N. A. N. Cur. XVI, 1834. *ἀκροχορδῶν*, verrucæ species. = **Anguinaria.** — **Tubul.**
Acropora (Gualt.) Oken Lehrb. Nat. 1815. *ἀκρόπορος*, cuspidè perforans. = **Madrepora.** — **Madrep.**
Actinares Lamx. Expos. method. 1821. *Actinia.* **Actinina.**
Actinantha Less. Voy. Coq. 1828. *ἀκτίς*, radius; *ἄνθος*, flos. = **Xenia.** — **Xenina.**
Actinecta Lesu. Acad. Philad. I, 1818. *ἀκτίς*, radius; *ἐκτός*, ? **Actinina.**
Actinertia Qu. et Gaim. Voy. Astrol. IV, 1833. *ἀκτίς*, radius. = **Metridium.** — **Actinina.**
Actinia L. Gmel. Syst. Nat. 1789. *ἀκτίς*, radius. **Actinina.**
Actiniacea Brandt Act. Acad. Pét. 1835. *Actinia.* **Actinina.**
Actiniadae Gray Syn. Brit. Mus. 1840. *Actinia.* **Actinina.**
Actinina Ehr. Corall. Roth. M. 1834. *Actinia.* **Anthozoa.**
Actinocereus Blainv. Dict. Sc. nat. LX, 1830. *ἀκτίς*, radius; *κέρας*, cornu. **Actinina.**
Actinodendron Qu. et Gaim. Voy. Astrol. IV, 1833. *ἀκτίς*, radius; *δένδρον*, arbor. **Actinina.**
Actinodiscus Blainv. Dict. Sc. nat. LX, 1830. *ἀκτίς*, radius; *δίσκος*, discus. = **Discosoma.** — **Actin.**
Actinoloba Blainv. Dict. Sc. nat. LX, 1830. *ἀκτίς*, radius; *λοβός*, lobus. **Actinina.**
Actinorhyza Blainv. Dict. Sc. nat. LX, 1830. *ἀκτίς*, radius; *ρίζα*, radix. **Zoanthina.**
Actinotus Gravenh. Tergestina, 1831. *ἀκτίς*, radius; *πῶτος*, dorsum. **Sertulariæ.**
Adclosina D'Orb. Ann. Sc. nat. VII, 1826. *ἀδηλος*, obscurus. **Plicatilia.**

- Adeona** Lamx. Bull. Soc. Philom. 1812. *Nom. mythol.* **Myrioporina.**
- Aetea** Lamx. Bull. Soc. Philom. 1812. *ἀετίας*, aquilinus. **Celleporina.**
- Agaricia** Lam. Syst. An. s. vert. 1801. *Agaricus.* **Daedalina.**
- Agaricina** Cuv. R. anim. iv, 1817. *Agaricus.* = **Agaricia.** — **Daedalina.**
- Agathistègues** D'Orb. Ann. Sc. nat. vii, 1826. *ἀγαθῆς*, glomus; *στέγη*, stega. **Polythalamia.**
- Aglaophenia** Lamx. Bull. Soc. Philom. 1812. *ἀγλαός*, splendor; *φαίνω*, videor. **Sertulariæa.**
- Alcyonaria** Blainv. Dict. Sc. nat. LX, 1830. *Alcyon.* **Halcyonina.**
- Alcyoncellum** Qu. et Gaim. Voy. Astrol. iv, 1833. *Alcyon.* **Halcyonina.**
- Alcyoneæ** Lamx. Bull. Soc. Philom. 1816. *Alcyon.* **Halcyonina.**
- Alcyonella** Lam. Anim. s. vert. ii, 1816. *Alcyon.* = **Halcyonella.** — **Halcyonellea.**
- Alcyonidae** Johnst. Brit. Zooph. 1838. *Alcyonium.* **Halcyonina.**
- Alcyonidia** M. Edw. Ann. Sc. nat. (2^o S.) iv, 1835. *Alcyonium.* **Halcyonina.**
- Alcyonidiadae** Gray Syn. Brit. Mus. 1840. *Alcyonidium.* **Halcyonina.**
- Alcyonidium** Lamx. Pol. cor. flex. 1816. *Alcyonium.* **Halcyonellea.**
- Alcyonidulae** Johnst. Brit. Zooph. 1838. *Alcyonium.* **Halcyonellea.**
- Alcyonites** Schloth. Petref. 1820. *Alcyonium.* = **Siphonia.** — **Zoanthina.**
- Alcyonium** Pall. Elench. Zooph. 1766. *Alcyon.* **Halcyonina.**
- Alecto** Lamx. Expos. méthod. 1821. *Nom. mythol.* **Celleporina.**
- Allopora** Ehr. Corall. Roth. M. 1834. *ἄλλος*, alius; *πόρος*, foramen. **Alloporina.**
- Alloporina** Gray Syn. Brit. Mus. 1840. *Allopora.* **Madreporina.**
- Alloporina** Ehr. Corall. Roth. M. 1834. *Allopora.* **Anthozoa.**
- Alveolina** D'Orb. Ann. Sc. nat. vii, 1826. *Alveolus.* **Alveolina.**
- Alveolina** Ehr. Abh. Berl. Acad. 1838. *Alveolina.* **Polythalamia.**
- Alveolites** Lam. Syst. An. s. vert. 1801. *Alveolus.* **Milleporina.**
- Alveolites** Bosc Hist. nat. Coq. 1802. *Alveolus.* = **Alveolina.** — **Alveolina.**
- Alveopora** Qu. et Gaim. Voy. Astrol. iv, 1833. *Alveus; porus.* = **Porites.** — **Madreporina.**
- Amathia** Lamx. Bull. Soc. Philom. 1812. *ἀμαθία*, stoliditas. **Sertulariæa.**
- Ammolpæa** Sav. (sec. Schweigg.) 1820. — (pro **Ammonothea**?) — **Halcyonina.**
- Ammonoïdes** D'Orb. Ann. Sc. nat. vii, 1826. *ἄμμων*, (ammonites); *εἶδος*, species. **Polythalamia.**
- Ammonothea** (Sav.) Lam. Anim. s. vert. ii, 1816. *ἄμμος*, arena; *θεὰ*, dea. **Halcyonina.**
- Amorphozoa** Blainv. Dict. Sc. nat. LX, 1830. *ἀμορφος*, informis; *ζῶον*, animal. **Spongiae.**
- Amphiroa** Lamx. Bull. Soc. Philom. 1812. *ἀμφί*, utrinquè; *ῥέω*, fluo. = **Corallina.** — **Spongiae.**
- Amphisorus** Ehr. Abh. Berl. Acad. 1838. *ἀμφί*, utrinquè; *σωρός*, acervus. **Soritina.**
- Amphistegina** D'Orb. Ann. Sc. nat. vii, 1826. *ἀμφί*, utrinquè; *στέγη*, stega. **Helicotrochina.**
- Amphitoites** Desm. Bull. Soc. Philom. 1811. ? **Sertulariæa.**
- Amplexus** Sow. Min. Conch. i, 1812. *Nom. propr.* = **Caryophyllia.**

- Anactis** Ehr. Corall. Roth. M. 1834. ἀ priv.; ἀκτίς, radius. **Actinina**.
- Anadyomena** Lamx. Bull. Soc. Philom. 1812. Nom. mythol. **Gorgonina**.
- Andromeda** Montf. Conchyl. syst. 1808. Nom. mythol. = **Polystomella**. — **Helicotrochina**.
- Anemonia** Risso Eur. mérid. v, 1826. *Anemone*. **Actinina**.
- Anguinaria** Lam. Anim. s. vert. II, 1816. *Anguinus*. = **Aetea**. — **Celleporina**.
- Anomalina** D'Orb. Ann. Sc. nat. VII, 1826. *Anomalus*. **Rotalina**.
- Anomophyllum** Röm. Verst. Ool. Geb. 1836. ἀνομος, exlex; φύλλον, folium. **Myrioporina**.
- Antennularia** Lam. Anim. s. vert. II, 1816. *Antenna*. **Sertulariaca**.
- Antenor** Montf. Conchyl. syst. 1808. Nom. mythol. = **Robulina**. — **Rotalina**.
- Anthea** Johnst. Brit. Zooph. 1838. ἄνθος, flos. **Actinina**.
- Anthella** (Sav.) Lam. Anim. s. vert. II, 1816. ἀνθήλιον, pappus. **Xenina**.
- Anthopora** Gray Proc. Zool. Soc. Lond. 1835. ἄνθος, flos; πόρος, foramen. **Milleporina**.
- Anthophyllum** Schweigg. Handb. Nat. Skel. 1820. ἄνθος, flos; φύλλον, folium. **Ocellina**.
- Anthozoa** Ehr. Corall. Roth. M. 1834. ἄνθος, flos; ζῶον, animal. **Polypi**.
- Antipathes** Pall. Elench. Zooph. 1766. (ἀντιπαθῆς) nom. propr. **Antipathina**.
- Antipathidae** Gray Syn. Brit. Mus. 1840. *Antipathes*. = **Antipathina**.
- Antipathina** Ehr. Corall. Roth. M. 1834. *Antipathes*. **Scleropodia**.
- Apiopterina** Zborz. Mém. Ac. Mosc. III, . . . ἄπιον, apium; πτερίνος, pennatus. **Polythalamia**.
- Aplora** Rafn. J. de Phys. LXXXIII, 1819. . . . **Tubiporina**.
- Aplysia** Nardo Isis, 1833. ἀπλυσία, squaliditas. **Spongiae**.
- Apora** Gunn. Act. nidros. 4. . . . **Milleporina**.
- Aproctomus** Rafn. (Encycl. méth. Zooph. 1824.) ?
- Apsendesia** Lamx. Expos. méthod. 1821. — (err. pro **Apsuedesia**). — **Celleporina**.
- Apsuedesia** Blainv. Dict. Sc. nat. LX, 1830. ἀψυῆδος, sinè fallacià. **Celleporina**.
- Archala** Montf. — (err. pro **Archidia**). — **Helicosorina**.
- Archidia** Montf. Conchyl. syst. 1808. ἀρχιδιον (ἀρχή, principium.) = **Orbiculina**. — **Helicosor**.
- Articulina** D'Orb. Ann. Sc. nat. VII, 1826. *Articulus*. **Plicatilla**.
- Asiphonoidea** De Haan Mon. Amm. et Gon. 1825. ἀ priv.; σίφων, siphon; εἶδος, species. = **Polythal**.
- Asphæa** Donati Sagg. Adriat. 1750. ? **Spongiae**.
- Assilina** D'Orb. Ann. Sc. nat. VII, 1826. *Assilio* ? = **Nummulina**.
- Astacolus** Montf. Conchyl. syst. 1808. *Astacus*. = **Crepidulina**. — **Rotalina**.
- Asteriatites** Schloth. Min. Taschenb. 1813. *Asterias*. = **Siderolithus**. — **Rotalina**.
- Asterigerina** D'Orb. Foram. Cuba, 1839. *Aster*; gero. **Helicotrochina**.
- Asterigerinidae** D'Orb. Foram. Cuba, 1839. *Asterigerina*. **Polythalamia**.
- Asterodiscina** Ehr. Abh. Berl. Acad. 1838. *Asterodiscus*. **Polythalamia**.
- Asterodiscus** Ehr. Abh. Berl. Acad. 1838. ἀστῆρ, stella; δίσκος, discus. **Asterodiscina**.

- Asteroides** Blainv. Man. Actin. 1834. ἄστροειδῆς, stellatus. = **Astræa**. — **Daedalina**.
- Astræa** L. Gmel. Syst. Nat. ed. XIII, 1789. Nom. mythol. **Daedalina**.
- Astræina** Ehr. Corall. Roth. M. 1834. Astræa. **Daedalina**.
- Astrea** Lam. Syst. An. s. vert. 1801. — (Vid. **Astræa**). — **Daedalina**.
- Astreopora** Blainv. Dict. Sc. nat. LX, 1830. ἄστρον, astrum; πόρος, porus. = **Astrea**. — **Daedalina**.
- Astroidea** Oken Isis, 1828. (err. pro **Astroides**). — **Daedalina**.
- Astroides** Qu. et Gaim. Ann. Sc. nat. . . . **Astrea**. **Daedalina**.
- Astroites** (Markl.) Bronn Leth. geogn. I, 1835. ἄστρον, astrum. = **Astrea**. — **Daedalina**.
- Astrophyllia** Ehr. Corall. Roth. M. 1834. ἄστρον, astrum; φύλλον, folium. **Daedalina**.
- Aulpio** Donati Sagg. Adriat. 1750. ?
- Aulopora** Goldf. Petref. Germ. 1826. αὐλός, tibia; πόρος, porus. **Tubularina**.
- Auloporina** Ehr. Corall. Roth. M. 1834. **Aulopora**. **Thallopodia**.
- Basta** Oken Lehrb. Naturg. 1815. βαστός, levatus. **Spongiae**.
- Berenicea** Lamx. Expos. méthod. 1821. *Berenice* (nom. mythol.) **Celleporina**.
- Bicellaria** Blainv. Dict. Sc. nat. LX, 1830. Bis; cellarium. **Celleporina**.
- Bigenerina** D'Orb. Ann. Sc. nat. VII, 1826. *Bigenerus*. **Textularina**.
- Biloculina** D'Orb. Ann. Sc. nat. VII, 1826. Bis; locus. **Plicatilia**.
- Binoscula** Hogg. Ann. of Nat. Hist. IV, 1840. *Binus*; osculum. **Zoophyta**.
- Biseriaria** Blainv. Man. Actin. 1834. Bis; seria. **Sertulariæa**.
- Blumenbachium** Køn. Icon. sect. I, . . . Dic. BLUMENBACH. **Myrioporina** ?
- Borelia** Montf. Conchyl. syst. 1808. ? = **Alveolina**. — **Alveolina**.
- Boscia** Schweigg. Handb. Nat. Skel. 1820. Dic. Bosc.
- Bowerbankia** Farre Philos. Trans. 1837. Dic. BOWERBANK. **Halcyonella**.
- Branchastræa** Blainv. Dict. Sc. nat. LX, 1830. *Branchiæ*; *Astræa*. **Daedalina**.
- Briareidae** Gray Syn. Brit. Mus. 1840. *Briareum*. **Halcyonina**.
- Briareum** Blainv. Dict. Sc. nat. LX, 1830. *Briareus* (nom. mythol.) **Halcyonina**.
- Bryolophus** Ehr. Abh. Berl. Akad. 1838. βρύον, muscus; λόφος, crista. **Celleporina**.
- Bryozoa** Ehr. Abh. Berl. Acad. 1834. βρύον, muscus; ζῷον, animal. **Polypi**.
- Bugula** Oken Lehrb. Naturg. 1835. Nom. propr. = **Cellularia**. — **Celleporina**.
- Bulimina** D'Orb. Ann. Sc. nat. VII, 1726. *Bulimus*. **Uvellina**.
- Caberea** Lamx. Pol. cor. flex. 1816. Nom. mythol. **Celleporina**.
- Cadosus** Sav. Descr. Egypt. 1826. *Cadus*. **Celleporina**.
- Calamella** Oken Lehrb. Naturg. 1815. *Calamus*. = **Tubularia**. — **Tubularina**.
- Calamites** Guett. Mém. Ac. Sc. Par. 1751. Nom. propr. (καλαμίτης). **Planta** !
- Calamophyllia** Blainv. D.S.u.LX, 1830. κάλαμος, calamus; φύλλον, folium. = **Caryophyllia**. — **Daed.**
- Calamopora** Goldf. Petref. Germ. 1826. *Calamus*; porus. **Milleporina**.

- Calcarea** Gray Syn. Brit. Mus. 1840. *Calx*. **Bryozoa**.
- Calcarina** D'Orb. Ann. Sc. nat. VII, 1826. *Calcar*. **Rotalina**.
- Calciphytae** Blainv. Dict. Sc. nat. LX, 1830. *Calx*; *φυτόν*, planta (*vox hybr.*) = **Corallinae**.
- Calcispongia** (Grant) Blainv. Dict. Sc. nat. LX, 1830. *Calx*; *spongia*. **Spongiae**.
- Callianyra** (Lamx.) Cuv. R. anim. IV, 1817. . . . = **Antennularia**. — **Sertularina**.
- Calloplophorus** Donati Sagg. Adriat. 1750. *καλός*, pulcher; *πίλος*, pilus; *φορέω*, foro. = **Acetabularia**.
- Camerina** Brug. Encycl. méth. 1791. *Nom. propr.* = **Nummullites**. — **Velellidae**. (Acaleph.)
- Campanularia** Lam. Anim. s. vert. II, 1816. *Campanula*. **Sertularina**.
- Campanulariadae** Gray Syn. Brit. Mus. 1840. *Campanularia*. **Sertularina**.
- Cancride** Montf. Conchyl. syst. 1808. *Cancer*. = **Crepidulina**. — **Rotalina**.
- Canda** Lamx. Pol. cor. flex. 1816. *Nom. propr.* **Celleporina**.
- Candaina** D'Orb. Foram. Cuba, 1839. *Dic. DE CANDÉ*. **Uvellina**.
- Caninia** Mich. Dict. Sc. nat. Suppl. II, 1816. *Nom. propr.* = **Cyathophyllum**. — **Ocellina**.
- Canopus** Montf. Conchyl. syst. 1808. *Nom. mythol.* **Nodosarina**.
- Cantharus** Montf. Conchyl. syst. 1808. *Nom. propr.* **Nodosarina**.
- Capsularia** Oken Lehrb. Naturg. 1815. *Capsula*. = **Coryne**. — **Hydrina**.
- Carnosa** Flem. Brit. Anim. 1828. *Carnosus*. **Zoophyta**.
- Caryophyllea** Lamx. Expos. méthod. 1821. *Caryophyllum*. = **Daedalina**.
- Caryophyllia** Lam. Syst. An. s. vert. 1801. *Caryophyllum*. **Daedalina**.
- Caryophylloides** Guett. Mém. Ac. Sc. Par. 1757. *Caryophyllum*. = **Caryophyllia**. — **Daedal**.
- Cassidulina** D'Orb. Ann. Sc. nat. VII, 1826. *Cassida*. **Rotalina**.
- Cassidulinidae** D'Orb. Foram. Cuba, 1839. *Cassidulina*. **Rotalina**.
- Catenaria** Sav. Descr. Egypt. 1826. *Catena*. = **Eucratea**. — **Celleporina**.
- Catenicella** Blainv. Dict. Sc. nat. LX, 1830. *Catena*; *cella*. **Celleporina**.
- Catenipora** Lam. Anim. s. vert. II, 1816. *Catena*; *porus*. **Madreporina**.
- Cavolinia** Nardo Isis, 1833. *Dic. CAVOLINI*. **Zoanthina**.
- Cellanthus** Montf. Conchyl. syst. 1808. *κέλλω*, moveo; *ἄνθος*, flos. = **Cellulia**. — **Helicotroch**.
- Cellaria** Ellis Essay Corall. 1754. *Cella*. **Celleporina**.
- Cellariadae** Flem. Brit. Anim. 1828. *Cellaria*. = **Celleporina**.
- Cellariaea** Lamx. Pol. cor. flex. 1816. *Cellaria*. = **Celleporina**.
- Cellastraea** Blainv. Man. Actin. 1834. *Cella*; *astræa*. = **Astræa**. — **Daedalina**.
- Cellepora** L. Gmel. Syst. Nat. 1789. *Cella*; *porus*. **Celleporina**.
- Celleporaria** Lamx. Expos. méthod. 1821. *Cellepora*. = **Cellepora**. — **Celleporina**.
- Celleporeae** Lamx. Expos. méthod. 1821. *Cellepora*. = **Celleporina**.
- Celleporidae** Johnst. Brit. Zooph. 1838. *Cellepora*. = **Celleporina**.
- Celleporina** Ehr. Corall. Roth. M. 1834. *Cellepora*. **Bryozoa**.

- Cellulacea** *Blainv.* Dict. Sc. nat. xxxii, 1824. *Cellula*. **Polythalamia**.
- Cellularia** *Pall.* Elench. Zooph. 1766. *Cellula*. = **Cellaria**. — **Celleporina**.
- Cellularites** *Tiles*. *Cellularia*. = **Favosites**. — **Daedalina**.
- Cellulia** *Montf.* Conchyl. syst. 1808. *Cellula*. = **Polystomella**. — **Helicotrochina**.
- Cellulifera** *Lamx.* Expos. méthod. 1821. *Cellula*; *fero*. **Bryozoa**.
- Cellulina** *Zborz.* N. Mém. Nat. Mosc. 1834. *Cellula*. **Asterodiscina**.
- Ceramianthema** *Donati* Sagg. Adriat. 1750. κέραμος, argillaceus; άνθημα, flos.
- Ceratocorallia** *Ehr.* Corall. Roth. M. 1834. κέρας, cornu; κοράλλιον, corallium. = **Gorgonina**.
- Ceratophyta** *Cuv.* R. anim. iv, 1817. κέρας, cornu; φυτόν, planta. = **Gorgonina**.
- Ceratophytes** *Schloth.* Münch. Denkschr. vi, 1816. κέρας, cornu; φυτόν, planta. = **Gorgonia**. — **Gorg.**
- Cereus** (*Oken*) *Ehr.* Abh. Berl. Akad. 1834. *Nom. propr.* **Actinina**.
- Ceriollina** *Zborz.* N. Mém. Nat. Mosc. 1834. κήριον, favus. **Myrioporina**.
- Ceriopora** *Goldf.* Petref. Germ. 1826. κήριον, favus; πόρος, porus. **Myrioporina**.
- Chaetetes** *Fisch. W.* Oryct. Mosc. 1810. χείτη, juba.
- Chelibs** *Montf.* Conchyl. syst. 1808. = **Globigerina**. — **Uvellina**.
- Chenendopora** *Lamx.* Exp. méth. 1821. χήν, anser; ένδον, intus; πόρος, porus. = **Tragos**. — **Zoanth.**
- Choanites** *Mant.* Ill. Geol. Suss. 1820. χόανος, catinus. = **Siphonia**. — **Zoanthina**.
- Chrysalidina** *D'Orb.* Foram. Cuba, 1839. *Chrysalis*. **Uvellina**.
- Chrysaora** *Lamx.* Expos. méthod. 1821. χρυσάορος, vas aureum. = **Cerelopora**. — **Myrioporina**.
- Chrysolus** *Montf.* Conchyl. syst. 1808. χρυσός, aurum. = **Noniounina**. — **Rotalina**.
- Cibicides** *Montf.* Conchyl. syst. 1808. = **Truncatulina**. — **Rotalina**.
- Cidarollus** *Montf.* Conchyl. syst. 1808. κίδαρις, cidaris; όλλυμι, perdo. **Rotalina**.
- Ciliobranchiala** *Farre* Peuny Cyclop. xviii, 1841. *Cilium*; *branchiæ*. **Bryozoa**.
- Ciliotentacula** *Hogg* Ann. of Nat. Hist. iv, 1840. *Cilium*; *tentaculum*. = **Binoscula**. — **Bryoz.**
- Cirrhopathes** *Blainv.* Dict. Sc. nat. lx, 1830. *Cirrhus*; πατέω, incedo (*vox hybr.*) **Antipathina**.
- Cladocora** *Ehr.* Corall. Roth. M. 1834. κλάδος, surculus; κόρη, pupa. **Ocellina**.
- Clausulus** *Montf.* Conchyl. syst. 1808. *Clausula*. = **Alveolina**. — **Alveolina**.
- Clava** (*Oken*) *L. Gmel.* Syst. Nat. 1789. *Nom. propr.* = **Hydra**. — **Hydrina**.
- Clavularia** *Qu. et Gaim.* Voy. Astrol. iv, 1833. *Clavula*. = **Anthella**. — **Xenina**.
- Clavulariadae** *Gray* Syn. Brit. Mus. 1840. *Clavularia*. **Xenina**.
- Clavulina** *D'Orb.* Ann. Sc. nat. vii, 1826. *Clavulus*. **Uvellina**.
- Clioa** *Grant* Edinb. N. Phil. Journ. i, . . . *Clio* (nom. mythol.) **Halcyonina**.
- Cilsiphontes** *Montf.* Conchyl. syst. 1808. κλίσις, inclinatio; φόνος, cædes. = **Lenticulina**. — **Rotal.**
- Clytia** *Lamx.* Bull. Soc. Philom. 1812. *Nom. mythol.* **Sertularina**.
- Cnemidium** *Goldf.* Petref. Germ. 1826. κνημίς, canthus. **Zoanthina**.
- Cœloptychium** *Goldf.* Petref. Germ. 1826. κοίλος, cavus; πτυχή, fauces. **Zoanthina**.

- Columnaria** Goldf. Petref. Germ. 1826. *Columna*. **Ocellina**.
- Conchula** Planc. Conch. min. not. 1739. *Concha*. **Plicatilia**.
- Conipora** Blainv. Man. Actin. 1834. *Conus*; *porus*. = **Conodictyum**. — **Myrioporina**.
- Conodictyum** Goldf. Petref. Germ. 1826. *κῶνος*, *conus*; *δίκτυον*, *rete*. **Myrioporina**.
- Conu** Planc. Conch. min. not. 1739. *Conus*. = **Robullina**. — **Rotalina**.
- Conulina** (Münst.) Bronn Leth. geogn. 1, 1835. *Conulus*. = **Conodictyum**. — **Myrioporina**.
- Conulina** D'Orb. Foram. Cuba, 1839. *Conulus*. **Nodosarina**.
- Corallia** Blainv. Dict. Sc. nat. LX, 1830. *Corallium*. = **Ceratophyta**.
- Coralliadae** Gray Syn. Brit. Mus. 1840. *Corallium*. = **Ceratophyta**.
- Corallieae** Lamx. Bull. Soc. Philom. 1812. *Corallium*. = **Ceratophyta**.
- Corallina** Linn. Faun. Suec. 1746. *Corallium*. **Corallinae**.
- Corallinadae** Flem. Brit. Anim. 1828. *Corallina*. **Corallinae**.
- Corallinae** Blainv. Dict. Sc. nat. LX, 1830. *Corallina*. (**Plantae!**)
- Corallineae** Lamx. Bull. Soc. Philom. 1812. *Corallina*. **Corallinae**.
- Corallinoidea** Hogg Ann. of Nat. Hist. iv, 1840. *Corallina*. **Corallinae**.
- Corallium** Lam. Syst. An. s. vert. 1801. *Nom. propr.* **Isidea**.
- Coralloidea** Hogg Ann. of Nat. Hist. iv, 1840. *Corallium*. **Polyparia**.
- Coralloides** Guett. Mém. Ac. Sc. Par. 1751. *Corallium*. **Isidea**.
- Cornea** Gray Syn. Brit. Mus. 1840. *Corneus*. **Corallia**.
- Cornularia** Lam. Anim. s. vert. 11, 1816. *Cornu*. **Cornularina**.
- Cornulariadae** Gray Syn. Brit. Mus. 1840. *Cornularia*. = **Cornularina**.
- Cornularina** Ehr. Corall. Roth. M. 1834. *Cornularia*. **Bryozoa**.
- Corrhipates** Blainv. Man. Actin. 1834. — (errore pro **Cirrhipates**). — **Antipathina**.
- Cortalus** Montf. Conchyl. syst. 1808. . . . = **Rotallites**. — **Rotalina**.
- Corticifera** Brandt Act. Acad. Pétr. 1835. *Cortex*; *fero*. **Polyparia**.
- Corticifera** Lesu. Mém. Acad. Philad. 1, . . . *Cortex*; *fero*. **Zoanthina**.
- Corymorpha** Gray Syn. Brit. Mus. 1840. *κόρυς*, *clava*; *μορφή*, *forma*. **Tubularina**.
- Coryna** Gärtn. ap. Pall. Elench. Zooph. 1766. *κορύνη*, *clava*. **Hydrina**.
- Corynoidae** Gray Syn. Brit. Mus. 1840. *Coryna*. = **Hydrina**.
- Coryne** Lam. Syst. An. s. vert. 1801. = **Coryna**, — **Hydrina**.
- Coscinopora** Goldf. Petref. Germ. 1826. *κόσκιον*, *cribrum*; *πόρος*, *foramen*. **Myrioporina**.
- Coscinospira** Ehr. Abh. Berl. Akad. 1838. *κόσκιον*, *cribrum*; *σπείρα*, *spira*. — **Tubularina**.
- Cretoidea** Hogg Ann. of Nat. Hist. iv, 1840. *κρέας*, *caro*; *εἶδος*, *aspectus*. **Polyparia**.
- Crepidulina** Blainv. Dict. Sc. nat. XXXII, 1824. *Crepidula*. **Polythalamia**.
- Cribrina** Ehr. Corall. Roth. M. 1834. *Cribrum*. **Actinina**.
- Cribrinacea** Brandt Act. Acad. Pétr. 1835. *Cribrina*. **Actinina**.

- Cricopora** (*Lamx.*) *Blainv. Man. Actin.* 1834. *κρίκος*, fibula; *πόρος*, foramen. **Myrioporina.**
- Criserpla** *M. Edw. Ann. Sc. nat. (2^e S.) ix,* 1838. *Crisia*; *ξρπω*, repo ? **Escharina.**
- Crisia** *Lamx. Bull. Soc. Philom.* 1812. **Escharina.**
- Crisiadae** *Johnst. Brit. Zooph.* 1838. *Crisia.* **Escharina.**
- Crisidia** *M. Edw. Ann. Sc. nat. (2^e S.) ix,* 1838. *Crisia.* = **Cellularia.** — **Celleporina.**
- Cristacea** *Lam. Extr. du Cours.* 1812. *Crista.* **Polythalamia.**
- Cristacidae** *Brod. Penny Cycl. xiv,* 1839. *Crista.* **Polythalamia.**
- Cristatella** *Cuv. Tabl. élém.* 1798. *Cristatus.* **Cristatellina.**
- Cristatellidae** *Gray Syn. Brit. Mus.* 1840. *Cristatella.* = **Cristatellina.**
- Cristatellina** *Ehr. Corall. Roth. M.* 1834. *Cristatella.* **Bryozoa.**
- Cristellaria** *Lam. Cours. Zool.* 1812. *Crista.* **Rotalina.**
- Cruciloculina** *D'Orb. Foram. Cuba,* 1839. *Crux*; *loculus.* **Plicatilia.**
- Crustipora** *Blainv.* *Crusta*; *porus.*
- Cumulipora** *Münst. Jahrb. f. Miner.* 1835. *Cumulus*; *porus.* **Myrioporina.**
- Cuneolina** *D'Orb. Foram. Cuba,* 1839. *Cuncolus.* **Textilarina.**
- Cupularia** *Lamx. Expos. méthod.* 1821. *Cupula.* **Asterodiscina.**
- Curalia** *Ehr. Corall. Roth. M.* 1834. *Curalium* (*κυσάλιον*). = **Polypi.**
- Cuscutaria** *Blainv. Man. Actin.* 1834. *Cuscuta.* = **Walkeria.** — **Sertularina.**
- Cyathina** *Ehr. Corall. Roth. M.* 1834. *Cyathus.* **Ocellina.**
- Cyathophyllum** *Goldf. Petref. Germ.* 1826. *κύαθος*, cyathus; *φύλλον*, folium. **Ocellina.**
- Cyclodactyla** *Brandt Act. Acad. Pét.* 1835. *κύκλος*, circulus; *δάκτυλος*, digitus. **Actinina.**
- Cyclodiscus** *Ehr. Abh. Berl. Acad.* 1839. *κύκλος*, circulus; *δίσκος*, discus. = **Discorbis.** — **Rotal.**
- Cyclolites** *Lam. Syst. An. s. vert.* 1801. *κύκλος*, circulus; *λίθος*, lapis. **Fungina.**
- Cyclolithas** *Lam. (Ehr. Corall. Roth. M.)* 1834. *κύκλος*, circulus; *λίθας*, lapillus. **Fungina.**
- Cyclosytes** *Rafn. Wern. Mém. I,* = **Favosites.** — **Daedalina.**
- Cydonium** (*Jam.*) *Flem. Brit. Anim.* 1828. *Nom. propr.* **Halcyonina.**
- Cymodocea** *Lamx. Pol. cor. flex.* 1816. *κυμοδόκος*, fluctus tollens. **Sertularina.**
- Cymodoce** *Gray Syn. Brit. Mus.* 1840. — (Vid. **Cymodocea**). — **Sertularina.**
- Cymopolia** *Lamx. Pol. cor. flex.* 1816. *κῆμα*, fluctus; *πολέω*, verto. **Corallinae.**
- Cymosaria** *Lam. Mém. Mus. I,* 1815. *κῆμα*, fluctus; *σαίρω*, everro. = **Isis.** — **Isidea.**
- Cystiphyllum** (*Lons.*) *Murch. Silur. Syst.* 1839. *κύσις*, vesica; *φύλλον*, folium. **Ocellina.**
- Dactylopora** *Lam. Anim. s. vert. II,* 1816. *δάκτυλος*, digitus; *πόρος*, porus. **Fruментарina.**
- Daedalina** *Ehr. Corall. Roth. M.* 1834. *Dædalus.* **Anthozoa.**
- Dedalæa** *Qu. et Gaim. Voy. Astrol. IV,* 1833. *Dædaleus.* **Tubularina.**
- Defrancia** *Bronn Leth. geogn. I,* 1835. *Dic. DEFRANCE.* = **Pelagia.** — **Milleporina.**
- Dendritina** *D'Orb. Ann. Sc. nat. VII,* 1826. *Dendritis.* **Rotalina.**

- Dendrogyra** Ehr. Corall. Roth. M. 1834. δένδρον, arbor; γῦρος, gyrus. **Daedalina**.
- Dendrophyllia** Blainv. Dict. Sc. nat. LX, 1830. δένδρον, arbor; φύλλον, folium. **Ocellina**.
- Dentalina** D'Orb. Ann. Sc. nat. VII, 1826. Dentale. **Nodosarina**.
- Dentipora** Blainv. Dict. Sc. nat. LX, 1830. Dens; porus. **Ocellina**.
- Denudati** Lam. Anim. s. vert. II, 1816. Denudatus. **Polypti**.
- Desmophyllum** Ehr. Corall. Roth. M. 1834. δεσμός, vinculum; φύλλον, folium. **Ocellina**.
- Diastopora** Lamx. Expos. méthod. 1821. διασάω, disto; πόρος, porus. **Escharina**.
- Dichotomaria** Lam. Anim. s. vert. II, 1816. Dichotomus. **Fucoideae (Planta!)**
- Dictyophyllia** Blainv. Dict. Sc. nat. LX, 1830. δίκτυον, rete; φύλλον, folium. **Daedalina**.
- Diffugia** Leclerc Mém. Mus. II, 1816. Diffuso. **Arcellina** (Polygastrica).
- Dimorphaea** Ehr. Naturr. d. Mensch. 1835. δίμορφος, biformis. **Sertularina**.
- Dimorphina** D'Orb. Ann. Sc. nat. VII, 1826. δίμορφος, biformis. **Textularina**.
- Diplerium** Rafin. διπλήρης, duplex. = **Millepora**. — **Milleporina**.
- Diploctenium** Goldf. Petref. Germ. 1826. διπλός, duplex; πτενίον, pectunculus. **Fungina**.
- Diplostemma** Brandt Act. Acad. Pét. 1835. διπλός, duplex; ζέμμα, infula. **Actinina**.
- Diplostephanus** Brandt Act. Acad. Pét. 1835. διπλός, duplex; ζέφανος, corona. **Actinina**.
- Discolithes** Fortis Journ. de Phys. LVII, 1802. δίσκος, discus; λίθος, lapis. = **Alveolina**. — **Alveolin**.
- Discopora** Lam. Anim. s. vert. II, 1816. Discus; porus. **Celleporina**.
- Discorbis** Lam. Ann. Mus. v, 1804. Discus; orbis. **Rotalina**.
- Discorbites** Lam. Ann. Mus. v, 1804. Discorbis. = **Discorbis**. — **Rotalina**.
- Distichopora** Lam. Anim. s. vert. II, 1816. Distichus; porus. **Myrioporina**.
- Distichoporidae** Gray Syn. Brit. Mus. 1840. Distichopora. **Myrioporina**.
- Dodeactinia** Ehr. Corall. Roth. M. 1834. δωδεκάς, duodecim; ἀκτίν, radius. **Anthozoa**.
- Donatia** Nardo Isis, 1833. Dic. DONATI. **Spongiae**.
- Dynamena** Lamx. Bull. Soc. Philom. 1812. δύναμις, potentia. **Sertularina**.
- Ebrina** Gray Proc. Zool. Soc. Lond. 1835. Vox euphon. **Milleporina**.
- Echinastræa** Blainv. Dict. Sc. nat. LX, 1830. Echinus; astræa. **Daedalina**.
- Echinopora** Lam. Anim. s. vert. II, 1816. Echinus; porus. = **Echinastræa**. — **Daedalina**.
- Ectacmaea** Ehr. Corall. Roth. M. 1834. ἐκτός, extra; ἀκμαῖος, floescens. **Actinina**.
- Edwardsia** Quatref. Ann. Sc. nat. (2^e S.) XVIII, 1842. Dic. MILNE EDWARDS. **Actinina**.
- Egeon** Montf. Conchyl. syst. 1808. Nom. propr. = **Nummulina**. — **Velellidae**. (Acaleph.)
- Electra** Lamx. Pol. cor. flex. 1816. Nom. mythol. **Celleporina**.
- Elenis** Montf. Conchyl. syst. 1808. ἑλένη, fax. = **Orbiculina**. — **Helicosorina**.
- Eleutheria** Quatref. Ann. Sc. nat. (2^e S.) XVIII, 1842. ἐλευθερία, libertas. **Zoanthina**.
- Ellisia** Forb. et Goods. Rep. Brit. Ass. 1839. Dic. ELLIS. **Tubularina**.
- Elphidium** Montf. Conchyl. syst. 1808. ? = **Polystomella**. — **Helicotrochina**.

- Elzerina** Lamx. Pol. cor. flex. 1816. *Nom. propr. Celleporina.*
- Enallostègues** D'Orb. Ann. Sc. nat. VII, 1826. *εναλλος, inversus; σέγη, stega. Polythalamia.*
- Entacmaea** Ehr. Corall. Roth. M. 1834. *εντός, intus; άκμαίος, floescens. Actinina.*
- Entalophora** Lamx. Expos. méthod. 1821. *εντός, intus; άλς, sal; φορέω, fero. Sertularina.*
- Entomostègues** D'Orb. Ann. Sc. nat. VII, 1826. *εντομος, insectus; σέγη, stega. Polythalamia.*
- Ephydatia** Lamx. Bull. Soc. Philom. 1812. *εφυδάτιος, aquæ superstans. Spongiae.*
- Epicladia** Ehr. Corall. Roth. M. 1834. *επί, super; κλάδος, surculus. Actinina.*
- Epicorallium** Petiv. (Enc. méth. Zooph. 1824). *επί, super; κοράλλιον, corallium. = Gorgonia. — Gorg.*
- Epicystis** Ehr. Corall. Roth. M. 1834. *επί, super; κύστις, vesica. Actinina ?*
- Epipetrum** Oken Lehrb. Naturg. 1815. *επί, super; πέτρα, petra. = Alcyonium. — Halcyonina.*
- Eplstomea** Gray Syn. Brit. Mus. 1840. *επιστόμιον, epistomium. Sertularina.*
- Eponides** Montf. Conchyl. syst. 1808. *Επονά (nom. mythol.) = Placentula. — Retalina.*
- Equilateralidae** D'Orb. Foram. Cuba, 1839. *Æquilateralis. Polythalamia.*
- Erismolithus** Mart. Petr. Derbysh. 1809. *έρεισμα, anteris; λίθος, lapis. = Caryophyllia. — Daedal.*
- Errina** Gray Proc. Zool. Soc. 1835. *έρρινον, sternutamentum. Milleporina.*
- Eschara** (Linn.) Lam. Syst. An. s. vert. 1801. *Nom. propr. Escharina.*
- Eschariaca** Lamx. Bull. Soc. Philom. 1812. *Eschara. = Escharina.*
- Escharidae** Flem. Brit. Anim. 1828. *Eschara. = Escharina.*
- Escharina** Lam. Anim. s. vert. (2^e éd.) II, 1836. *Eschara. Escharina.*
- Escharina** Ehr. Corall. Roth. M. 1834. *Eschara. Bryozoa.*
- Escharites** Schloth. Petref. 1820. *Eschara. = Eschara. — Escharina.*
- Escharoides** M. Edw. ap. Lam. Anim. s. vert. (2^e éd.) II, 1836. *Eschara. = Escharina.*
- Esperia** Nardo Isis, 1833. *Dic. ESPEP. Spongiae.*
- Eucratea** Lamx. Bull. Soc. Philom. 1812. *εύκρατος, placidus. Celleporina.*
- Eudea** Lamx. Expos. méthod. 1821. *εύδέω, dormio. Spongiae.*
- Eudendrium** Ehr. Corall. Roth. M. 1834. *εύ, benè; δένδρον, arbor. Tubularina.*
- Eumenides** Less. *Nom. mythol. Actinina.*
- Eunicea** Lamx. Pol. cor. flex. 1816. *Nom. mythol. Gorgonina.*
- Eunomia** Lamx. Expos. méthod. 1821. *(εὐνομία) εὐνομος, benè pastus. Daedalina.*
- Europala** Ehr. Corall. Roth. M. 1834. *εύ, benè; ρόπαλον, clava. Actinina ?*
- Explanaria** Lam. Anim. s. vert. II, 1816. *Explano. Ocellina.*
- Explanipora** Blainv. Dict. Sc. nat. LX, 1830. *Explano; porus. (vox. hybr.) = Gemmipora. — Ocell.*
- Fabularia** Defr. Dict. Sc. nat. XVI, 1820. *Fabula. = Alveolites. — Tubularina.*
- Fabularina** Ehr. Abh. Berl. Acad. 1838. *Fabularia. Polythalamia.*
- Falcaria** Oken Lehrb. Naturg. 1815. *Falcarius. = Cellularia. — Celleporina.*
- Farcimia** Flem. Brit. Anim. 1828. *Farcimen. Escharina.*

- Farrella** Ehr. Abh. Berl. Acad. 1838. *Dic.* FARRE. = **Lagenella**. — **Halcyonella**.
Fascicularia Lam. Cours Zool. 1812. *Fasciculus*. = **Stylina**. — **Ocellina**.
Fasciolites Park. Organ. Rem. 1811. *Fasciola*. = **Alveolina**. — **Alveolina**.
Faujasiana D'Orb. Foram. Cuba, 1839. *Dic.* FAUJAS DE ST.-FOND. **Uvellina**.
Favastraea Blainv. Man. Actin. 1834. *Favus; astraea*. = **Astraea**. — **Daedalina**.
Favia Oken Lehrb. Naturg. 1815. *Favus*. **Daedalina**.
Favosites Lam. Cours Zool. 1812. *Favus*. **Daedalina**.
Fenestella Londs. in Murch. Silur. Syst. 1839. *Fenestra*. **Ocellina**.
Fibrillites Rafn. *Fibrilla*. = **Calamopora**. — **Milleporina**.
Filipora Flem. Brit Anim. 1828. *Filum; porus*. **Tubiporina**.
Fistula Oken Lehrb. Naturg. 1815. *Nom. propr.* **Spongiae**.
Fistularia Donati Sagg. Adriat. 1750. *Fistula*. = **Amathia**. — **Sertularina**.
Flabella Rumph. Herb. Amboin. VI, . . . *Flabellum*. = **Gorgonia**. — **Gorgonina**.
Flabellaria Lam. Anim. s. vert. II, 1816. *Flabellum*. **Corallinae**.
Flabellina D'Orb. Mém. Soc. Géol. IV, 1840. *Flabellum*. **Rotalina**.
Flabellum Less. Illustr. Zool. V, . . . *Nom. propr.* **Fungina**.
Florillus Montf. Conchyl. syst. 1808. *Floreus?* = **Nonionina**. — **Rotalina**.
Flustra Linn. Amœn. acad. I, 1745. *Nom. propr.* **Celleporina**.
Flustradae Flem. Brit. Anim. 1828. *Flustra*. = **Celleporina**.
Flustreae Lamx. Expos. méthod. 1821. *Flustra*. = **Celleporina**.
Flustrella Ehr. Abh. Berl. Acad. 1838. *Flustra*. **Asterodiscina**.
Foraminés Lamx. Expos. méthod. 1821. *Foramen*. **Polythalamia**.
Foraminifères D'Orb. Ann. Sc. nat. VII, 1826. *Foramen; fero*. = **Polythalamia**.
Fredericilla Gervais Instit. 1838. *Dic.* FREDERIC CUVIER. **Tubularina**.
Frondicularia Lam. Cours Zool. 1812. *Frondicula*. **Nodosarina**.
Frondiculina Lam. Cours Zool. 1812. *Frondicula*. = **Adeona**. — **Myrioporina**.
Fron dipora Oken Lehrb. Naturg. 1815. *Frons; porus*. **Milleporina**.
Fron diporidae Gray Syn. Brit. Mus. 1840. *Fron dipora*. **Milleporina**.
Fru mentaria Sold. Sagg. Orittogr. 1780. *Fru mentum*. **Fru mentarina**.
Fru mentarina Ehr. Abh. Berl. Acad. 1838. *Fru mentaria*. **Polythalamia**.
Fungia Lam. Syst. An. s. vert. 1801. *Fungus*. **Fungina**.
Fungia Ehr. Corall. Roth. M. 1834. *Fungia*. **Anthozoa**.
Fungites Mart. Berl. Mag. I, . . . *Fungia*. = **Catenipora**. — **Madreporina**.
Funicula Lam. *Funiculus*. = **Funiculina**. — **Pennatulina**.
Funiculina Lam. Anim. s. vert. II, 1816. *Funicula*. **Pennatulina**.
Galaxaura Lamx. Bull. Soc. Philom. 1812. *γάλαξ, lac; αύρα, aura*. **Corallinae**.

- Galaxea** Oken γάλαξ, lac. **Madreporina.**
- Gaudryina** D'Orb. Foram. Cuba, 1839. Dic. GAUDRY. **Uvellina.**
- Gelatinifera** Hogg Ann. of Nat. Hist. iv, 1840. *Gelatina*; fero. **Polyparia.**
- Gemellaria** Sav. Descr. Egypt. 1826. *Gemellar.* **Celleporina.**
- Gemicellaria** Blainv. Dict. Sc. nat. LX, 1830. *Geminus*; cella. **Celleporina.**
- Gemmastræa** Blainv. Man. Actin. 1834. *Gemma*; *astrea.* **Daedalina.**
- Gemmipora** Blainv. Dict. Sc. nat. LX, 1830. *Gemma*; *porus.* **Ocellina.**
- Geodia** Lam. Anim. s. vert. II, 1816. *Geodes.* **Halcyonina.**
- Geophonus** Montf. Conchyl. syst. 1808. γέα, terra; φόνος, funus. = **Polystomella.** — **Helicotroch.**
- Geopona** Blainv. Dict. Sc. nat. XXXII, 1824. γέα, terra; πόνος, pœna. = **Geophonus.** — **Helicotroch.**
- Geoponus** Ehr. Bild. d. Kieselfels. 1839. γέα, terra; πόνος, pœna. **Helicotrochina.**
- Glandiolus** Montf. Conchyl. syst. 1803. *Glans.* **Nodosarina.**
- Glanditentacula** Hogg Ann. of Nat. Hist. iv, 1840. *Glans*; *tentaculum.* **Polyparia.**
- Glandulina** D'Orb. Ann. Sc. nat. VII, 1826. *Glandula.* **Nodosarina.**
- Glaucanome** Goldf. Petref. Germ. 1826. *Nom. mythol.* **Celleporina.**
- Globigerina** D'Orb. Ann. Sc. nat. VII, 1826. *Globus*; gero. **Uvellina.**
- Globulina** D'Orb. Foram. Cuba, 1839. *Globulus.* **Uvellina.**
- Goniopora** Qu. et Gaim. Voy. Astrol. iv, 1833. γωνία, angulus; πόρος, porus. **Daedalina.**
- Gonopera** Rafn. Journ. de Phys. 1819. γώνος, angulus; πήρα, pera. = **Calamopora.** — **Millepor.**
- Gorgonia** Linn. Amœn. acad. I, 1745. *Nom. mythol.* **Gorgonina.**
- Gorgoniadae** Flem. Brit. Anim. 1828. *Gorgonia.* = **Gorgonina.**
- Gorgonieae** Lamx. Bull. Soc. Philom. 1812. *Gorgonia.* = **Gorgonina.**
- Gorgonina** Ehr. Corall. Roth. M. 1834. **Anthozoa.**
- Grammostomum** Ehr. Bild. d. Kreidefels. 1839. γράμμα, littera; σόμα, os. = **Vulvulina.** — **Textul.**
- Grantia** Flem. Brit. Anim. 1828. Dic. GRANT. **Spongiae.**
- Graptolites** — (Vid. **Graptolithus**).
- Graptolithus** Hising. Petref. Suec. . . . γράφω, scribo; λίθος, lapis. ?
- Gromia** Dujard. Ann. Sc. nat. (2^e S.) IV, 1835. *Groma*? **Miliolina.**
- Guettardia** Nardo Isis, 1833. Dic. GUETTARD. **Spongiae.**
- Guttulina** D'Orb. Foram. Cuba, 1839. *Guttula.* **Uvellina.**
- Gymnocoræ** Ehr. Abh. Berl. Acad. 1839. γυμνός, nudus; κόρη, puella. **Bryozoa.**
- Gyrogona** Lam. Syst. An. s. vert. 1801. γῦρος, gyros; γώνος, angulus. (= Semen Charæ).
- Gyrogonites** Lam. Syst. An. s. vert. 1801. *Gyrogona.* (= Semen Charæ).
- Gyroidina** D'Orb. Ann. Sc. nat. VII, 1826. γῦρος, gyros; εἶδος, species. **Rotalina.**
- Halcyonella** Ehr. Corall. Roth. M. 1834. *Halcyonium.* **Halcyonellea.**
- Halcyonellea** Ehr. Corall. Roth. M. 1834. *Halcyonella.* **Bryozoa.**

- Halcyonina** Ehr. Corall. Roth. M. 1834. *Halcyonium*. **Anthozoa**.
- Halcyonium** Ehr. Corall. Roth. M. 1834. *Nom. propr.* (άλκυόνιον). **Halcyonina**.
- Halecium** Oken Lehrb. Naturg. 1815. *Halec*. **Sertularina**.
- Halichondria** Flem. Brit. Anim. 1828. ἄλς, mare; χόνδρος, cartilago. **Spongiae**.
- Haliglossa** Ehr. Corall. Roth. M. 1834. ἄλς, mare; γλῶσσα, lingua. **Fungina**.
- Halimedeia** Lamx. Bull. Soc. Philom. 1812. ἄλς, mare; μήδεα, meretrix. **Corallinae**.
- Halipteria** Ehr. Corall. Roth. M. 1834. ἄλς, mare; πτερὸν, ala. **Pennatulina**.
- Halisceptria** Ehr. Corall. Roth. M. 1834. ἄλς, mare; σκῆπτρον, sceptrum. **Pennatulina**.
- Halispongia** Blainv. Dict. Sc. nat. LX, 1830. ἄλς, mare; σπόγγος, spongia. = **Aleyonium**. — **Halcyon**.
- Hallirhoa** Lamx. Expos. méthod. 1821. ἀλλήροος, in mare fluens. = **Siphonia**. — **Zoanthina**.
- Halodactylus** Farre Phil. Tr. 1827. ἄλς, mare; δάκτυλος, digitus. = **Aleyonidium**. — **Halcyonell**.
- Halysites** Fisch. W. Zoogn. Mosc. 1813. ἄλσσις, catena. = **Catenipora**. — **Madreporina**.
- Hammonia** Sold. Sagg. Orittoogr. 1780. *Ammon*. = **Truncatulina**. — **Rotalina**.
- Harmodites** Fisch. W. Oryct. Mosc. 1810. ἀρμόδιος, aptus. = **Syringopora**.
- Hauerina** D'Orb. Foram. Cuba, 1839. *Dic*. HAUER. **Rotalina**.
- Helenides** Montf. Conchyl. syst. 1808. *Helene*. = **Orbiculina**. — **Helicosorina**.
- Helicites** Blainv. Dict. Sc. nat. xxxii, 1824. *Helix*. = **Nummulina**. — **Velellidae**. (Acal.)
- Helicosorina** Ehr. Abh. Berl. Akad. 1838. ἑλιξ, helix; σωρός, acervus. **Polythalamia**.
- Hélicostègues** D'Orb. Ann. Sc. nat. vii, 1826. ἑλιξ, helix; στέγη, stega. **Polythalamia**.
- Helicotrochina** Ehr. Abh. Berl. Akad. 1838. ἑλιξ, helix; τροχός, trochus. **Polythalamia**.
- Hellepora** Blainv. Dict. Sc. nat. LX, 1830. ἥλιος, sol; πόρος, foramen. **Daedalina**.
- Hemitripa** Phill. Geol. Yorksh. 1836. ἥμι, semi; τρύπα, foramen (?) = **Gergonia**. — **Gorgonia**.
- Herione** Montf. Conchyl. syst. 1808. ἥριον, tumulus. = **Robulina**. — **Rotalina**.
- Hermia** Johnst. Brit. Zooph. 1838. *Hermus*. **Tubularina**.
- Hermione** Forb. et Goods. Rep. Brit. Ass. 1839. *Nom. mythol.* **Tubularina**.
- Herpetolithos** Leuck. Entoz. et Corall. 1841. ἑρπιδός, repens; λίθος, lapis. = **Haliglossa**. — **Fung**.
- Herpolitha** Eschsch. Isis, 1825. ἑρπω, repo; λίθος, lapis. = **Haliglossa**. — **Fungina**.
- Heterodactyla** Ehr. Corall. Roth. M. 1834. ἕτερος, alius; δάκτυλος, digitus. **Actinina**.
- Heteropora** Blainv. Dict. Sc. nat. LX, 1830. ἕτερος, alius; πόρος, foramen. **Madreporina**.
- Heterostegina** D'Orb. Ann. Sc. nat. vii, 1826. ἕτερος, alter; στέγη, stega. **Helicosorina**.
- Hexastephanus** Brandt Act. Acad. Pét. 1835. ἕξ, sex; στέφανος, corona. **Actinina**.
- Hippalinus** Lamx. Expos. méthod. 1821. ἵππος, equus; ἄλμος, marinus. **Zoanthina**.
- Hippocrepia** Gray Syn. Brit. Mus. 1840. ἵππος, equus; κρηπίς, crepida. **Cristatellina**.
- Hippothesa** Lamx. Expos. méthod. 1821. *Nom. mythol.* **Escharina**.
- Hippurites** Schr. Einl. iii, 1783. *Hippuris*. = **Cyathophyllum**. — **Ocellina**.
- Hippurium** Oken Lehrb. Naturg. 1815. *Hippuris*. = **Isis**. — **Isidea**.

- Homopneusis** Less. ὄμος, simul; πνεῦσις, respiratio. **Actinina.**
- Hornera** Lamx. Expos. method. 1821. Dic. HORNER. **Myrioporina.**
- Hughea** Lamx. Expos. method. 1821. Dic. HUGH. **Zoanthina.**
- Hyalonema** Gray Proc. Zool. Soc. 1835. ὕαλος, vitrum; νῆμα, filum. **Hyalonemidae.**
- Hyalonemidae** Gray Syn. Brit. Mus. 1840. *Hyalonema*. **Polypii.**
- Hydnophora** Fisch. W. Oryct. Mosc. 1810. ὕδρον, tuber; φορέω, fero. = **Monticularia.** — **Daedal.**
- Hydnopora** Phill. Geol. Yorksh. 1836. ὕδρον, tuber; πόρος, porus. **Myrioporina ?**
- Hydra** Linn. Syst. Nat. 1756. Nom. propr. (ὑδρα). **Hydrina.**
- Hydridae** Johnst. Brit. Zooph. 1838. *Hydra*. = **Hydrina.**
- Hydrina** Ehr. Corall. Roth. M. 1834. *Hydra*. **Anthozoa.**
- Jania** Lamx. Bull. Soc. Philom. 1812. *Jana*. **Corallinae.**
- Idia** Lamx. Pol. cor. flex. 1816. Nom. propr. (ιδία). **Sertularina.**
- Idmonea** Lamx. Expos. method. 1821. Nom. mythol. **Myrioporina.**
- Jerea** Lamx. Expos. method. 1821. ἱερεία, sacerdos. **Zoanthina.**
- Ilotus** Montf. Conchyl. syst. 1808. *Ilotæ*. = **Orbicularia.** — **Helicosorina.**
- Inequilateralidae** D'Orb. Foram. Cuba, 1839. *Inæquilateralis*. **Polythalamia.**
- Intricaria** Defr. Dict. Sc. nat. xxvi, 1823. *Intrico*. **Celleporina.**
- Isacmaea** Ehr. Corall. Roth. M. 1834. ἴσος, similis; ἀκμή, acumen. **Actinina.**
- Isaura** Sav. Descr. Egypt. 1828. *Isaurus*.
- Isidea** Lamx. Bull. Soc. Philom. 1812. *Isis*. **Anthozoa.**
- Isis** Linn. Syst. Nat. Nom. mythol. **Isidea.**
- Keratophytes** Ellis Essay Corall. 1756. *Keratophyton*. **Anthozoa.**
- Keratophyton** Ellis Essay Corall. 1756. κέρας, cornu; φυτόν, planta. **Antipathina.**
- Krusensternia** Lamx. Expos. method. 1821. Dic. KRUSENSTERN. = **Retepora.** — **Myrioporina.**
- Lafœa** Lamx. Expos. method. 1821. Dic. LAFOYE. **Celleporina.**
- Lagenella** Farre Philos. Trans. 1837. *Lagena*. = **Bowerbankia.** — **Halcyonella.**
- Lamarekia** Olivi Zool. Adriat. 1792. Dic. LAMARCK. **Ocellina.**
- Lamellifera** Flem. Brit. Anim. 1828. *Lamella*; fero. **Polyparia.**
- Lampadia** Montf. Conchyl. syst. 1808. *Lampas*. = **Robulina.** — **Rotalina.**
- Laedicea** Lamx. Pol. cor. flex. 1816. Nom. propr. = **Campanularia.** — **Sertularina.**
- Laomedea** Lamx. Bull. Soc. Philom. 1812. Nom. mythol. **Sertularina.**
- Larvaria** Defr. Dict. Sc. nat. xxv, 1822. *Larva*. **Celleporina.**
- Latepora** Rafn. *Latus*; porus. **Myrioporina ?**
- Lecythia** Sars (Ehr. Corall. Roth. M. 1834). λήκυθος, lecythus. **Sertularina ?**
- Lelepathes** Gray Syn. Brit. Mus. 1840. λείος, lævis; πατέω, ambulo. **Antipathina.**
- Lenticulina** (Bast.) Lam. Ann. Mus. v, 1804. *Lenticula*. **Rotalina.**

- Lenticulites** *Defr.* Dict. Sc. nat. xxv, 1822. *Lenticula*. = **Lenticulina**. — **Rotalina**.
- Lepocera** *Rafin.* Journ. de Phys. LXXXVIII, . . . *λίπος*, squama; *κέρας*, cornu. **Daedalina**.
- Lepralia** *Johnst.* Brit. Zooph. 1838. ? **Celleporina**.
- Lerea** (*Defr.*) *Lamx.* (errore pro **Jerea**.) — **Zoanthina**.
- Liagora** *Lamx.* Bull. Soc. Philom. 1812. *λαία*, præda; *ἀγορά*, forum. **Fucoides**. (Pl.)
- Lichenopora** *Defr.* Dict. Sc. nat. xxvi, 1823. *Lichen*; *porus*. **Milleporina**.
- Lichostretion** *Lkwyd* (*Lam.* 2^o edit.) . . . (pro **Lithostretion**). = **Columnaria**. — **Ocell.**
- Licophris** *Montf.* Conchyl. syst. 1808. *λακρόφρων*, superbus. = **Nummulina**. — **Velellidae**. (Acal.)
- Limaria** *Steining.* Soc. Géol. Fr. I, 1833. *Limarius*. = **Millepora**. — **Milleporina**.
- Limniades** *Johnst.* Brit. Zooph. 1838. *Limnias*. **Cristallina**.
- Limnorea** *Lamx.* Expos. méthod. 1821. *λίμνη*, palus; *ᾠρέω*, custodio. = **Cnemidium**. — **Zoanth.**
- Lingulina** *D'Orb.* Ann. Sc. nat. vii, 1826. *Lingula*. **Nodosarina**.
- Linthuria** *Blainv.* Dict. Sc. nat. xxxii, 1824. ? = **Linthuris**. = **Rotalina**.
- Linthuris** *Montf.* Conchyl. syst. 1808. ? = **Cristellaria**. — **Rotalina**.
- Liriozoa** *Lam.* Anim. s. vert. II, 1816. *λίριος*, liliaceus; *ζῶον*, animal. **Sertularina**.
- Liriozoa** *Gray* Syn. Brit. Mus. 1840. *λιρῖος*, subtilis; *ζῶον*, animal. **Sertularina**.
- Litamena** *Nardo* Isis, 1833. *Litamen*. **Spongiae**.
- Lithactinia** *Less.* Illustr. Zool. . . . *λίθος*, lapis; *actinia*. = **Polyphyllia**. — **Fungina**.
- Lithodendron** *Schweigg.* Handb. Nat. Skel. 1820. *λίθος*, lapis; *δένδρον*, arbor. **Ocellina**.
- Lithophyta** *Linn.* Syst. Nat. 1748. *Lithophytum*. **Polyparia**.
- Lithophytum** *Forsk.* Icon. Rer. nat. 1776. *λίθος*, lapis; *φύτον*, planta. **Halcyonina**.
- Lithostretion** *Park.* Organ. Rem. 1811. *λιθόστρωτος*, lapidibus stratus. = **Columnaria**. — **Ocell.**
- Lituacea** *Blainv.* Dict. Sc. nat. xxxii, 1824. *Lituus*. **Polythalamia**.
- Lituola** *Lam.* Ann. Mus. v, 1804. *Lituus*. **Rotalina**.
- Lituolacea** *Lam.* Philos. Zool. 1809. *Lituola*. **Polythalamia**.
- Lituolites** *Lam.* Ann. Mus. v, 1804. *Lituola*. = **Spirolina**. — **Rotalina**.
- Lituolitidae** *Brod.* Penny Cycl. xiv, 1839. *Lituolites*. **Polythalamia**.
- Lituus** *Sold.* Sagg. Orittogr. 1780. *Nom. propr.* = **Cristellaria**. — **Rotalina**.
- Lobephyllia** *Blainv.* Man. Actin. 1834. *λοβός*, lobus; *φύλλον*, folium. = **Caryophyllia**. — **Daedal.**
- Lobularia** *Lam.* Anim. s. vert. II, 1816. *Lobulus*. **Halcyonina**.
- Lobulariadae** *Gray* Syn. Brit. Mus. 1840. *Lobularia*. **Halcyonina**.
- Loliginea** *Ehr.* Corall. Roth. M. 1834. *Loligo*. **Actinina**.
- Lomatoceras** *Bronn* Leth. geogn. I, 1835. *λωμα*, limbus; *κέρας*, cornu. ?
- Lophopus** *Dumort.* Bull. Ac. Brux. 1837. *λοφος*, crista; *πούς*, pes. = **Halcyonella**. — **Halcyonell.**
- Loricaria** *Lamx.* Expos. méthod. 1821. *Lorica*. **Celleporina**.
- Loricula** *Cuv.* R. anim. (2^o éd.) III, 1829. *Lorica*. = **Crisia**. — **Escharina**.

- Lucernaria** Müll. Zool. Dan. 1788. *Lucerna*. **Actinina**.
- Luchella** Grant λακός, lux; ἥλιος, sol. = **Grantia**. — **Spongiac**.
- Lunulites** Lam. Anim. s. vert. II, 1816. *Lunula*. **Asterodiscina**.
- Lusia** M. Edw. in Lam. An. s. vert. 1836. λῆσις, balneum. **Hydrina**.
- Lymnorea** Lamx. — (Vid. **Limnorea**). — **Zoanthina**.
- Macredites** Montf. Conchyl. syst. 1808. μακρός, longus; ὀδίτης, viator. = **Nonionina**. — **Rotalina**.
- Madrephyllaea** Blainv. Dict. Sc. nat. LX, 1830. μαδρός, calvus; φύλλον, folium. **Anthozoa**.
- Madrepora** Linn. Syst. Nat. 1748. μαδρός, calvus; πόρος, porus. **Madreporina**.
- Madreporea** Blainv. Dict. Sc. nat. LX, 1830. *Madrepora*. **Madreporina**.
- Madreporidae** Gray Syn. Brit. Mus. 1840. *Madrepora*. **Madreporina**.
- Madreporina** Ehr. Corall. Roth. M. 1834. *Madrepora*. **Anthozoa**.
- Madreporites** Mart. Petref. Derbysh. 1809. *Madrepora*. = **Madrepora**. — **Madreporina**.
- Mæandra** Oken (Ehr. Corall. Roth. M. 1834). *Mæandrus*. **Daedalina**.
- Mæandrina** Lamx. Expos. méthod. 1821. *Mæandrus*. **Daedalina**.
- Mæandrina** Ehr. Corall. Roth. M. 1834. *Mæandra*. **Daedalina**.
- Mammillifera** Lesu. Mém. Ac. Philad. I, 1818. *Mammilla*; fero. **Zoanthina**.
- Mammillipora** Bronn Leth. geogn. I, 1835. *Mammilla*; porus. = **Limnorea**. — **Zoanthina**.
- Manicina** Ehr. Corall. Roth. M. 1834. *Manica*. **Daedalina**.
- Manon** Schweigg. Handb. Nat. Skel. 1820. μανός, latus. **Zoanthina**.
- Mantellia** Park. Organ. Rem. 1820. Dic. MANTELL. **Zoanthina**.
- Marginopora** Qu. et Gaim. Voy. Astrol. IV, 1833. *Margo*; porus. **Myrioporina**.
- Marginulina** D'Orb. Ann. Sc. nat. VII, 1826. *Marginula*. **Nodosarina**.
- Massarium** Blainv. Dict. Sc. nat. LX, 1830. *Massaris*. **Halcyonina**.
- Mastrema** Rafn. (Bronn Leth. geogn. I, 1835). μαστρός, inquisitor (?) **Tubiporina**.
- Mazina** Oken Lehrb. Naturg. 1815. μάζινος, massalis. = **Halcyonium**. — **Halcyonina**.
- Meandrina** Lam. Syst. An. s. vert. 1801. — (Vid. **Mæandrina**). — **Daedalina**.
- Méandrinées** Lamx. Expos. méthod. 1821. *Meandrina*. **Daedalina**.
- Meandriniformes** Blainv. Man. Actin. 1834. *Meandrina*; forma. = **Astrea**. — **Daedalina**.
- Megalactis** Ehr. Corall. Roth. M. 1834. μέγας, magnus; ἀκτίς, radius. **Actinina**.
- Melicerita** M. Edw. Ann. Sc. nat. (2° S.) VI, 1836. *Meliceris*. **Escharina**.
- Mellicertina** Ehr. Abh. Berl. Akad. 1838. *Mellicerta* (nom. mythol.) = **Melicerita**. — **Escharina**.
- Mellitæa** Lamx. Bull. Soc. Philom. 1812. *Melitæus*. **Isidea**.
- Melobesia** Lamx. Bull. Soc. Philom. 1812. ? **Milleporina**.
- Melonis** Montf. Conchyl. syst. 1808. μήλον, malum. **Alveolina**.
- Melonites** Lam. *Melonis*. = **Alveolina**. — **Alveolina**.
- Membranacea** Blainv. Dict. Sc. nat. LX, 1830. *Membranaceus*. **Polyparia**.

- Membranipora** *Blainv.* Dict. Sc. nat. LX, 1830. *Membrana*; *porus*. **Escharina.**
- Menipea** *Lamx.* Bull. Soc. Philom. 1812. *Menippeus*. **Celleporina.**
- Merulina** *Ehr.* Corall. Roth. M. 1834. *Merula*. **Daedalina.**
- Mesacmæa** *Ehr.* Corall. Roth. M. 1834. *Mesa* (media); *acmæa*. **Actinina.**
- Mesenteripora** *Blainv.* Man. Actin. 1834. *Mesenterium*; *pora*. **Escharina.**
- Metridium** *Oken* Lehrb. Naturg. 1815. *μητρίδιος*, *matricem habens*. **Actinina.**
- Michelinia** *Koninck* Anim. foss. 1842. *Dic. MICHELIN*. **Ocellina.**
- Microsolena** *Lamx.* Expos. méthod. 1821. *μικρὸς*, *parvus*; *σωλήν*, *canalis*. **Tubiporina.**
- Miliola** *Lam.* Ann. Mus. v, 1804. *Milium*. **Miliolina.**
- Miliolidae** *D'Orb.* Foram. Cuba, 1839. *Miliola*. **Miliolina.**
- Miliolina** *Ehr.* Abh. Berl. Akad. 1838. *Miliola*. **Polythalamia.**
- Miliolites** *Montf.* Conchyl. syst. 1808. *Miliola*. **Miliolina.**
- Millepora** *Linn.* Syst. Nat. 1748. *Mille*; *porus*. **Milleporina.**
- Milléporées** *Lamx.* Expos. méthod. 1821. *Millepora*. **Milleporina.**
- Milleporidae** *Flem.* Brit. Anim. 1828. *Millepora*. **Milleporina.**
- Milleporina** *Ehr.* Corall. Roth. M. 1834. *Millepora*. **Anthozoa.**
- Milleporites** *Schloth.* Petref. 1820. *Millepora*. **Milleporina.**
- Minyas** *Cuv.* R. anim. iv, 1817. *Nom. mythol.* **Actinina.**
- Mitra** *Rumph.* Amboin. Rarit. vi, . . . *Nom. propr.* = **Fungia.** — **Fungina.**
- Mollia** *Lamx.* Pol. cor. flex. 1816. *Dic. MOLL.* **Celleporina.**
- Monomyces** *Ehr.* Corall. Roth. M. 1834. *μόνος*, *solus*; *μύκης*, *fungus*. **Ocellina.**
- Monopyxis** *Ehr.* Corall. Roth. M. 1834. *μόνος*, *solus*; *πυξίς*, *pyxis*. **Tubularina.**
- Monosomatia** *Ehr.* Abh. Berl. Akad. 1838. *μόνος*, *solus*; *σῶμα*, *corpus*. **Polythalamia.**
- Monostègues** *D'Orb.* Foram. Cuba, 1839. *μόνος*, *solus*; *στέγη*, *stega*. **Polythalamia.**
- Monostemma** *Brandt* Act. Acad. Pét. 1835. *μόνος*, *solus*; *στέμμα*, *infula*. **Actinina.**
- Monostephanus** *Brandt* Act. Acad. Pét. 1835. *μόνος*, *solus*; *στέφανος*, *corona*. **Actinina.**
- Montastrea** *Blainv.* Man. Actin. 1834. *Mons*; *astræa*. = **Astræa.** — **Daedalina.**
- Monticularia** *Lam.* Anim. s. vert. II, 1816. *Monticulus*. **Daedalina.**
- Monticularis** *Blainv.* Dict. Sc. nat. LX, 1830. *Monticulus*. = **Monticularia.** = **Daedalina.**
- Montipora** *Qu. et Gaim.* Voy. Astrol. iv, 1833. *Mons*; *porus*. **Daedalina.**
- Mentlibaldia** *Lamx.* (*Ehr.* Corall. Roth. M. 1834). = **Mentlivaltia.** — **Actinina.**
- Mentlivaltia** *Lamx.* Expos. méthod. 1821. *Dic. MONTLIVALT.* **Actinina.**
- Mopsea** *Lamx.* Pol. cor. flex. 1816. *Mopsus*. **Isidea.**
- Mortieria** *Koninck* Anim. foss. 1842. *Dic. DUMORTIER.* **Ocellina.**
- Moschata** *Ren.* Catal. Adriat. . . . *Moschatus*. **Actinina.**
- Mucronina** *D'Orb.* Ann. Sc. nat. VII, 1826. *Mucro*. **Nodosarina.**

- Multiloculidae** D'Orb. Foram. Cuba, 1839. *Multus*; *loculus*. **Polythalamia**.
- Muricea** Lamx. Expos. méthod. 1821. *Muriceus*. **Gorgonina**.
- Mussa** Oken Lehrb. Naturg. 1815. *Nom. propr.* (μύσσα). = **Madrepora**. — **Madreporina**.
- Mycedium** Oken Lehrb. Naturg. 1815. *μύκης*, fungus. = **Madrepora**. — **Madreporina**.
- Myriapora** Blainv. Dict. Sc. nat. LX, 1830. *μυριάς*, mille; *πόρος*, foramen. **Myrioporina**.
- Myriaporidae** Gray Syn. Brit. Mus. 1840. *Myriapora*. **Myrioporina**.
- Myrioporina** Ehr. Abh. Berl. Akad. 1838. *μυρίος*, innumerabilis; *πόρος*, porus. **Bryozoa**.
- Myriozoina** Ehr. Corall. Roth. M. 1834. *Myriozoön*. **Bryozoa**.
- Myriozoön** Donati Sagg. Adriat. 1750. *μυρίος*, innumerabilis; *ζῷον*, animal. **Myrioporina**.
- Myrmeclum** Goldf. Petref. German. 1826. *μυρμήκιον*, verruca. **Zoanthina**.
- Naisa** Lamx. Pol. cor. flex. 1816. *Nais*. **Tubularina**.
- Natantes** Lam. Anim. s. vert. II, 1816. *Natans*. **Polypti**.
- Nautiloidae** D'Orb. Ann. Sc. nat. VII, 1826. *Nautilus*. **Polythalamia**.
- Nemertesia** Lamx. Bull. Soc. Philom. 1812. *νημερτής*, certus. **Sertularina**.
- Neomeris** Lamx. Pol. cor. flex. 1816. *νέος*, novus; *μερίς*, pars.
- Nephtea** Sav. Descr. Egypt. Polyp. . . . (pro **Nephthya**). — **Halcyonina**.
- Nephthya** (Ehr) Sav. Descr. Egypt. . . . ? **Halcyonina**.
- Neptæa** (Sav.) Blainv. Man. Actin. 1834. (pro **Nephthya**). — **Halcyonina**.
- Nesæa** Lamx. Bull. Soc. Philom. 1812. *Nom. mythol.* **Corallinae**.
- Nesea** Lamx. Pol. cor. flex. 1816. — (Vid **Nesæa**). — **Corallinae**.
- Nidalia** Gray Proc. Zool. Soc. 1835. *Vox euphon.* **Halcyonina**.
- Nigellastrum** Oken Lehrb. Naturg. 1815. *Nigellus*; *astrum*. **Sertularina**.
- Noditentacula** Hogg Ann. of Nat. H. IV, 1840. *Nodus*; *tentaculum*. **Polyparia**.
- Nodosaria** Lam. Anim. s. vert. VII, 1822. *Nodosus*. **Nodosarina**.
- Nodosarina** Ehr. Abh. Berl. Akad. 1838. *Nodosaria*. **Polythalamia**.
- Noniona** Montf. Conchyl. syst. 1808. ? = **Lenticulina**. — **Rotalina**.
- Nonionina** D'Orb. Ann. Sc. nat. VII, 1826. *Nomiona*. **Rotalina**.
- Notamia** Flem. Brit. Anim. 1828. ? **Celleporina**.
- Nubecularia** Defr. Dict. Sc. nat. XXXV, 1825. *Nubecula*.
- Nuda** Blainv. Dict. Sc. nat. LX, 1830. *Nudus*. **Polyparia**.
- Nullipora** Lam. Syst. An. s. vert. 1801. *Nullus*; *porus*. (**Incrustationes**.)
- Nummulacea** Blainv. Dict. Sc. nat. XXXII, 1824. *Nummulus*. **Acalephæe** ?
- Nummulina** D'Orb. Ann. Sc. nat. VII, 1826. *Nummulus*. **Velellidae** (Acal.)
- Nummulites** Brug. Encycl. méth. 1791. *Nummulus*. = **Nummulina**. — **Velellidae** (Acal.)
- Numulia** Montf. Conchyl. syst. 1808. *Numus*. = **Nummulina**. — **Velellidae** (Acal.)
- Obelia** Lamx. Expos. méthod. 1821. *ὀβελός*, veru. **Tubiporina**.

- Ocellaria** *Ram. Voy. Mont-Perdu 1801. Ocellus. Celleporina.*
- Ocellina** *Ehr. Corall. Roth. M. 1834. Ocellus. Anthozoa.*
- Oclactinia** *Ehr. Corall. Roth. M. 1834. ὀκτώ, octo; ἀκτίη, radius. Anthozoa.*
- Oculina** *Lam. Anim. s. vert. II, 1816. Oculus. Ocellina.*
- Oligactinia** *Ehr. Corall. Roth. M. 1834. ὀλίγος, paucus; ἀκτίη, radius. Anthozoa.*
- Olivia** *Bertol. Rar. Ital. Pl. 1810. Dic. OLIVI. = Acetabularia. — Spongiae.*
- Omphalophacus** *Ehr. Abh. Berl. Akad. 1838. ὀμφαλός, umbilicus; φακός, lens. Rotalina.*
- Operculifera** *Blainv. Dict. Sc. nat. LX, 1830. Operculum; fero. Asterodiscina.*
- Operculina** *D'Orb. Ann. Sc. nat. VII, 1826. Operculum. Rotalina.*
- Orbiculina** *Lam. Encycl. méth. 1808. Orbiculus. Helicosorina.*
- Orbitolites** *Lam. Syst. An. s. vert. 1801. Orbita. = Orbitulites. — Asterodiscina.*
- Orbitolitidae** *Gray Syn. Brit. Mus. 1804. Orbitolites. Asterodiscina.*
- Orbitulites** *Lam. Syst. An. s. vert. 1801. Orbita. Asterodiscina.*
- Orbulina** *D'Orb. Foram. Cuba, 1839. Orbis. Miliolina.*
- Orbulites** *Lam. Syst. An. s. vert. 1801. Orbis. = Orbitulites. — Asterodiscina.*
- Oreas** *Montf. Conchyl. syst. 1808. Nom. mythol. = Cristellaria. — Rotalina.*
- Orizarla** *Defr. Dict. Sc. nat. XVI, 1820. Oryza. = Fabularia. — Tubularina.*
- Orthoceratia** *Sold. Sagg. Orittogr. 1780. ὀρθός, rectus; κέρα, cornu. = Lingulina. — Nodosar.*
- Orthocerina** *D'Orb. Ann. Sc. nat. VII, 1826. ὀρθός, rectus; κέρα, cornu. Nodosarina.*
- Osculifera** *Hogg Ann. of Nat. H. IV, 1840. Osculum; fero. Polyparia.*
- Ovulites** *Lam. Anim. s. vert. II, 1816. Ovulum. Frumentarina.*
- Pagrus** *Defr. Dict. Sc. nat. XXXVII, 1825. Nom. propr. Halcyonina.*
- Palmipora** *Blainv. Dict. Sc. nat. LX, 1830. Palma; porus. = Millepora. — Milleporina.*
- Palmularia** *Defr. Dict. Sc. nat. XXXVII, 1825. Palmula. Celleporina ?*
- Paludicella** *Gerv. Instit. 1838. Paludicola. Halcyonella.*
- Palythea** *Lamx. Bull. Soc. Philom. 1812 ? Zoanthina.*
- Paramoudra** *Buckl. Trans. Geol. Soc. 1 ser. VI, T. 24. . . . ?*
- Pasithea** *Lamx. Bull. Soc. Philom. 1812. Nom. mythol. Sertularina.*
- Patreclus** *Montf. Conchyl. syst. 1808. Nom. mythol. = Rebulina. — Rotalina.*
- Pavona** *Lam. Syst. An. s. vert. 1801. Pavo. Daedalina.*
- Pavenaria** *Cuv. R. anim. IV, 1817. Pavo. Pennatulina.*
- Pavonia** *Lam. Anim. s. vert. II, 1816. Pavo. Daedalina.*
- Pavonina** *D'Orb. Ann. Sc. nat. VII, 1826. Pavo. Helicosorina.*
- Pectinia** *Oken Lehrb. Naturg. 1815, Pecten. = Madrepora. — Madreporina.*
- Pedicellaria** *Müll. Zool. Dan. 1776. Pedicella. Echinodermata.*
- Pedicellina** *Sars. Beskr. Polyp. 1835. Pedicella. Bryozoa.*

- Pelagia** Lamx. Expos. méthod. 1821. *Pelagius*. = **Alveolites**. — **Milleporina**.
- Pelagus** Montf. Conchyl. syst. 1808. *Nom. propr.* = **Orbulites**. — **Asterodiscina**.
- Pelore** Montf. Conchyl. syst. 1808. *Pelorus*. = **Polystomella**. — **Helicotrochina**.
- Peneroplis** Montf. Conchyl. syst. 1808. ? **Helicosorina**.
- Penna** Bohadsch Anim. mar. 1761. *Nom. propr.* = **Pennatula**. — **Pennatulina**.
- Pennaria** Oken Lehrb. Naturg. 1815. *Penna*. **Tubularina**.
- Pennatula** (Linn.) Pall. Elench. Zooph. 1766. *Pennatus*. **Pennatulina**.
- Pennatularia** Blainv. Dict. Sc. nat. LX, 1830. *Pennatula*. **Pennatulina**.
- Pennatulidae** Flem. Brit. Anim. 1828. *Pennatula*. **Pennatulina**.
- Pennatulina** Ehr. Corall. Roth. M. 1834. *Pennatula*. **Anthozoa**.
- Peripaedium** Ehr. Corall. Roth. M. 1834. *περί, circum; παιδίον, puerulus*. **Ocellina**.
- Periple** Montf. Conchyl. syst. 1808. *περίπλος, plenissimus*. = **Crepidulina**.
- Peripyxis** Ehr. Corall. Roth. M. 1834. *περί, circum; πυξίς, pyxis*. **Sertularina**.
- Petraia** Münst. Beitr. Petref. . . . *πέτραϊος, petræus*. **Fungina**.
- Pharame** Montf. Conchyl. syst. 1808. = **Rebulina**. — **Rotalina**.
- Pherusa** Lamx. Pol. cor. flex. 1816. **Celleporina**.
- Phenemus** Montf. Conchyl. syst. 1808. = **Rebulina**. — **Rotalina**.
- Phyllepora** Ehr. Corall. Roth. M. 1834. *φύλλον, folium; πόρος, porus*. **Madreporina**.
- Physidrum** Rafn. Scham. Car. . . . *φύσα, vesica; hydra*. = **Polyphysa**. (*Planta*).
- Phytorallia** Ehr. Corall. Roth. M. 1834. *φύτον, planta; κοράλλιον, corallium*. **Anthozoa**.
- Phytozoa** Brandt Act. Acad. Pét. 1835. *φύτον, planta; ζῶον, animal*. **Anthozoa**.
- Pinnitentacula** Hogg Ann. of nat. Hist. IV, 1840. *Pinna; tentaculum*. **Polyparia**.
- Pirolina** Rouss. de V. Ann. Sc. nat. (2^e S.) I, 1834. *Pirum*.
- Placentula** Lam. Anim. s. vert. VII, 1822. *Placenta*. = **Nonionina**. — **Rotalina**.
- Placomus** Oken Lehrb. Naturg. 1815. ? = **Muricea**. — **Gorgonina**.
- Planitentacula** Hogg Ann. of nat. Hist. IV, 1840. *Planus; tentaculum*. **Polyparia**.
- Planorbulina** D'Orb. Ann. Sc. nat. VII, 1826. *Planorbis*. **Rotalina**.
- Planulacea** Blainv. Dict. Sc. nat. XXXII, 1824. *Planus*. **Polythalamia**.
- Planularia** Defr. Dict. Sc. nat. XLI, 1826. *Planus*. **Nodosarina**.
- Planulina** D'Orb. Ann. Sc. nat. VII, 1826. *Planus*. **Rotalina**.
- Platygyra** Ehr. Corall. Roth. M. 1834. *πλατύς, latus; γύρος, gyrus*. **Daedalina**.
- Pleurodictyum** Goldf. Petref. Germ. 1826. *πλευρόν, latus; δίχτυον, rete*. **Madreporina**.
- Pleurotrema** Ehr. Abh. Berl. Akad. 1838. *πλευρόν, latus; τρήμα, foramen*. **Rotalina**.
- Plexaura** Lamx. Bull. Soc. Philom. 1812. *Plexus; aura?* **Gorgonina**.
- Plicatilia** Ehr. Abh. Berl. Akad. 1838. *Plicatilis*. **Polythalamia**.
- Plumatella** (Bosc) Lam. An. s. vert. II, 1816. *Plumatus*. **Tubularina**.

- Plumularia** Lam. Anim. s. vert. II, 1816. *Plumula*. **Sertularina**.
- Pocillopera** Lam. Anim. s. vert. II, 1816. *Pocillum*; *porus*. **Milleporina**.
- Podasteria** . . . (Ehr. Corall. Roth. M. 1834). *πᾶς*, pes; *asteria*. **Daedalina**.
- Podopyxis** Ehr. Corall. Roth. M. 1834. *πᾶς*, pes; *πυξις*, pyxis. **Sertularina**.
- Pocilloporidae** Gray Syn. Brit. Mus. 1840. *ποικίλος*, varius; *πόρος*, porus. **Zoanthina**.
- Pollontes** Montf. Conchyl. syst. 1808. *πολλόν*, multum; *ὄν*, ens. = **Quiqueleculina**. — **Plicatilia**.
- Polyactinia** Ehr. Corall. Roth. M. 1834. *πολύς*, multus; *ἀκτίη*, radius. **Anthozoa**.
- Polyastra** Ehr. Corall. Roth. M. 1834. *πολύς*, multus; *ἄστρον*, astrum. **Daedalina**.
- Polyclinées** Lamx. Expos. méthod. 1821. *Polyclinum*.
- Polyclinum** Lamx. Expos. méthod. 1821. *πολύς*, multus; *κλίνη*, lectus.
- Polycyclus** Lam. Mém. Mus. I, 1815. *πολύς*, multus; *κύκλος*, circulus.
- Polymorphina** D'Orb. Ann. Sc. nat. VII, 1826. *πολύμορφος*, multiformis. **Textularina**.
- Polymorphinidae** D'Orb. Foram. Cuba, 1839. *Polymorphina*. **Textularina**.
- Polyparia** Hogg Ann. of Nat. Hist. IV, 1840. *Polyrus*. **Polypi**.
- Polyphyllia** Qu. et Gaim. Voy. Astrol. IV, 1833. *πολύς*, multus; *φύλλον*, folium. **Fungina**.
- Polyphysa** Lam. Anim. s. vert. II, 1816. *πολύς*, multus; *φύσα*, pustula. (*Planta*).
- POLYPI** Lam. Anim. s. vert. II, 1816. *Polyrus*. (**Nomen Classis**).
- Polyptaria** Blainv. Dict. Sc. nat. LX, 1830. *Polyrus*. **Polypi**.
- Polypothecia** Benn. Cat. Wiltsh. Org. R. 1831. *πόλυπος*, polyrus; *θήκη*, vagina. = **Siphonia**. — **Zoanth**.
- Polyporozoa** Meyen *πόλυπος*, polyrus; *ζῶον*, animal. **Polypi**.
- Polypus** Bory Encycl. méth. 1824. (*πόλυπος*) *πολύς*, multus; *πᾶς*, pes. = **Hydra**. — **Hydrina**.
- Polysoematia** Ehr. Abh. Berl. Akad. 1838. *πολύς*, multus; *σωμάτιον*, corpusculum. **Polythalamia**.
- Polystomatium** Ehr. Abh. B. Ak. 1838. *πολύς*; *σωμάτιον*, osculum. = **Polystomella**. — **Helicotroch**.
- Polystomella** Lam. Anim. s. vert. 1822. *πολύς*, multus; *σῶμα*, os. **Helicotrochina**.
- Polythalamacea** Blainv. Dict. Sc. n. XXXII, 1824. *πολύς*, multus; *θάλαμος*, thalamus. **Polythal**.
- Polythalamia** Sold. Tenaceogr. etc. 1789. *πολύς*, multus; *θάλαμος*, thalamus. = **Foraminifera**.
- Polytrema** Risso Eur. mérid. V, 1826. *πολύς*, multus; *τρήμα*, foramen. = **Millepera**. — **Milleporina**.
- Polytremidae** Gray Syn. Brit. Mus. 1840. *Polytrema*. **Milleporina**.
- Polytripta** Defr. Dist. Sc. nat. XLI, 1826. *πολύς*, multus; *τρίπος*, tripes. **Celleporina**.
- Polyxenis** Montf. Conchys. syst. 1808. Nom. mythol. (*Polyxena*). = **Truncatulina**. — **Ratalina**.
- Polyzoa** Gray Syn. Brit. Mus. 1840. *πολύς*, multus; *ζῶον*, animal. **Bryozoa**.
- Porifera** Hogg Ann. of Nat. Hist. IV, 1840. *Porus*; *fero*. **Anthozoa**.
- Porites** Lam. Anim. s. vert. II, 1816. *Porus*. **Madreporina**.
- Poritidae** Gray Syn. Brit. Mus. 1840. *Porites*. **Madreporina**.
- Porpites** Schloth. Petref. 1820. *πόρπη*, *σβάλα*. = **Fungia**. — **Fungina**.
- Porus** Borl. Nat. H. Cornw. 1758. *Nom. propr.* = **Cellepera**. — **Celleporina**.

- Priapus** *Forsk.* Icon. Rer. nat. 1776. *Nom. mythol. Actinina.*
- Primnoa** *Lamx.* Bull. Soc. Philom. 1812. *πριμνός*, extremus; *αἶον*, ovum. **Gorgonina.**
- Prioden** *Nilss.* *πρίων*, serra; *οἰδών*, dens. = **Lematoceras.**
- Prienestema** *Tiles.* Münchn. Denkschr. 1811. *πρίων*, serra; *ζόμα*, os.
- Prienotus** *Hising.* Leth. Suec. *πριονωτός*, serratus. = **Lematoceras.**
- Proboscina** *Aud.* Expl. Pl. Egypt. 1827. *Proboscis.* = **Crisia.** — **Escharina.**
- Pseudocerallium** *Bertr.* (Encycl. méth. Zooph. 1824). *ψεῦδος*, falsus; *κοράλλιον*, **Madreporina.**
- Pseudozoa** *Blainv.* Dict. Sc. nat. LX, 1880. *ψεῦδος*, falsus; *ζῶον*, animal.
- Pterogorgia** *Ehr.* Corall. Roth. M. 1834. *πτερόν*, ala; *γοργός*, vivax. **Gorgonina.**
- Pterorrhiza** *Ehr.* Corall. Roth. M. 1834. *πτερόν*, ala; *ρίζα*, radix. **Ocellina.**
- Ptilodictya** (*Lonsd.*) *Murch.* Sil. Syst. 1839. *πτελον*, ala; *δίκτυον*, rete. **Escharina.**
- Pulmonellum** *Blainv.* Dict. Sc. nat. LX, 1830. *Pulmo.* **Halcyonina.**
- Pupina** *D'Orb.* Foram. Cuba, 1839. *Pupa.*
- Pustulopora** *Blainv.* Dict. Sc. nat. LX, 1830. *Pustula*; *porus.* **Myriopora.**
- Pyulina** *D'Orb.* Ann. Sc. nat. VII, 1826. *Pyrum.* **Uvellina.**
- Quinqueloculina** *D'Orb.* Ann. Sc. nat. VII, 1826. *Quinque*; *loculus.* **Plicatilia.**
- Radiolitidae** *Brod.* Penny Cycl. XIV, 1839. *Radiolus.* **Polythalamia.**
- Raspella** *Nardo* Isis, 1833. *An dic.* RASPAIL? — **Spongiae.**
- Rayneria** *Nardo* Isis, 1833. *An dic.* RAYNERI? — **Spongiae.**
- Renilla** *Lam.* Anim. s. vert. II, 1816. *Ren.* **Pennatulina.**
- Renulina** *Lam.* Ann. Mus. v, 1804. *Ren.* = **Fronicularia.** — **Nodosarina.**
- Reophagus** *Montf.* Conchyl. syst. 1808. *ρέος*, flumen; *φάγω*, comedo. = **Nodosaria.** — **Nodosar.**
- Retepora** *Lam.* Syst. An. s. vert. 1801. *Rete*; *porus.* **Myriopora.**
- Reteporites** *Bosc* Journ. de Phys. 1806. *Retepora.* = **Dactylopera.** — **Fruментарina.**
- Rhinocure** *Montf.* Conchyl. syst. 1808. *ρήν*, nasus; *κσρά*, sectura. = **Rebulina.** — **Rotalina.**
- Rhizobola** *Brandt* Act. Acad. Pét. 1835. *ρίζοβόλος*, radices agens. **Zoanthina.**
- Rhizoxenia** *Ehr.* Corall. Roth. M. 1834. *ρίζα*, radix; *ξενία*, hospitium. **Xenina.**
- Rhysmotes** *Fisch.* Jahrb. f. Min. 1833. *ρύσμος*, figura. = **Menticularia.** — **Daedalia.**
- Rimulina** *D'Orb.* Ann. Sc. nat. VII, 1826. *Rimula.* **Nodosarina.**
- Robula** *Montf.* Conchyl. syst. 1808. *Robus.* = **Rebulina.** — **Rotalina.**
- Robulina** *D'Orb.* Ann. Sc. nat. VII, 1826. *Robula.* **Rotalina.**
- Rosalina** *D'Orb.* Ann. Sc. nat. VII, 1826. *Rosa.* **Uvellina.**
- Rotalia** *Lam.* Ann. Mus. v, 1804. *Rotalis.* **Rotalina.**
- Rotalina** *D'Orb.* Foram. Cuba, 1839. *Rotalia.* **Rotalina.**
- Rotalina** *Ehr.* Abh. Berl. Akad. 1838. *Rotalis.* **Polythalamia.**
- Rotalites** *Lam.* Syst. An. s. vert. 1801. *Rotalites.* **Rotalina.**

- Rubula** Defr. Dict. Sc. nat. XLVI, 1827. *Rubus*. **Tubuliporina** ?
- Sabrina** Gray Syn. Brit. Mus. 1840. *Vox euphon*. **Escharina**.
- Sacculina** Lam. Anim. s. vert. II, 1816. *Sacculus*. = **Tibiana**. — **Tubularina**.
- Sagrina** D'Orb. Foram. Cuba, 1839. *Dic. DE LA SAGRA*. **Textilarina**.
- Salacia** Lamx. Pol. cor. flex. 1816. *Nom. mythol*. **Sertularina**.
- Salicornaria** Cuv. R. anim. IV, 1817. *Salicornia*. **Celleporina**.
- Salicornia** Schweigg. Handb. Nat. Skel. 1820. *Nom. propr.* = **Cellaria**. — **Celleporina**.
- Saracenaria** Defr. Dict. Sc. nat. XLVII, 1827. *Saracenus*. **Rotalina**.
- Sarcinula** Lam. Anim. s. vert. II, 1816. *Nom. propr.* **Daedalina**.
- Sarcoidea** Blainv. *σαρκοειδής*, carnosus. **Polyparia**.
- Sarcophinanthus** Less. Voy. Coq. II, ? **Actinina**.
- Sarcophyllum** Less. *σάρξ*, caro; *φύλλον*, planta.
- Scirpearia** Cuv. R. anim. IV, 1817. *Scirpus*. **Pennatulina**.
- Scleropodia** Ehr. Corall. Roth. M. 1834. *σκληρός*, durus; *πῦς*, pes. **Bryozoa**.
- Scortima** Montf. Conchyl. syst. 1808. *Scorteus*. = **Cristellaria**. — **Rotalina**.
- Scruparia** Oken Lehrb. Naturg. 1815. *Scrupus*.
- Scyphia** Oken Lehrb. Naturg. 1815. *Scyphus*. **Zoanthina**.
- Scyphistoma** Sars Beskr. Polyp. 1835. *σκύφος*, scyphus; *τομή*, sectio. = **Strobila**. (Acal.)
- Serialaria** Lam. Anim. s. vert. II, 1816. *Seria*. **Sertularina**.
- Seriatopora** Lam. Anim. s. vert. II, 1816. *Series*; *porus*. **Milleporina**.
- Serrea** Fisch. Bibl. palæont. 1834. — (err. pro **Jerea**). = **Siphonia**. — **Zoanthina**.
- Sertularia** Linn. Syst. Nat. 1748. *Sertula*. **Sertularina**.
- Sertulariadae** Flem. Brit. Anim. 1828. *Sertularia*. **Sertularina**.
- Sertulariacea** Lamx. Bull. Soc. Philom. 1812. *Sertularia*. **Sertularina**.
- Sertularina** Ehr. Corall. Roth. M. 1834. *Sertularia*. **Anthozoa**.
- Shawia** Lamx. Pol. cor. flex. 1816. *Dic. SHAW*. **Tubularina**.
- Siderastrea** Blainv. Man. Actin. 1834. *Sidereus*; *astrea*. = **Astrea**. — **Daedalina**.
- Siderolina** D'Orb. Foram. Cuba, 1839. *σιδήρος*, ferrum. **Rotalina**.
- Siderolites** Montf. Conchyl. syst. 1808. *σιδήρος*, ferrum; *λίθος*, lapis. = **Siderolina**. — **Rotalina**.
- Siderolites** Lam. Anim. s. vert. VII, 1822. *σιδήρος*, ferrum; *λίθος*, lapis. = **Calcarina**. — **Rotalina**.
- Siderolithus** Bronn Leth. geogn. I, 1835. *σιδήρος*, ferrum; *λίθος*, lapis. **Rotalina**.
- Sideropora** Blainv. Dict. Sc. nat. LX, 1830. *Sidereus*; *porus*. = **Porites**. — **Madreporina**.
- Silicularia** Meyen N. Act. Nat. Cur. XVI, 1834. *Silicula*. **Sertularina**.
- Simplicia** Hogg Ann. of Nat. Hist. IV, 1840. *Simplex*. **Polyparia**.
- Siphonia** Park. Organ. Rem. 1820. *Sipho*. **Zoanthina**.
- Siphopsis** *σιφών*, siphon; *ὄψις*, adspectus.

- Soldania** *D'Orb. Ann. Sc. nat. VII, 1826. Dic. SOLDANI. Rotalina.*
- Sorites** *Ehr. Abh. Berl. Akad. 1838. σωρίτης, cumulatus. Soritina.*
- Soritina** *Ehr. Abh. Berl. Akad. 1838. Sorites. Polythalamia.*
- Sphaeroidina** *D'Orb. Ann. Sc. nat. VII, 1826. Sphaeroides. Uvellina.*
- Spherula** *Sold. Sagg. Orittogr. 1780. Sphæra. Polythalamia.*
- Spherulacea** *Blainv. Dict., Sc. nat. XXXII, 1824. Spherula. Polythalamia.*
- Spherulea** *Blainv. Dict. Sc. nat. XXXII, 1824. Spherula. Polythalamia.*
- Spherulidae** *Brod. Penny Cycl. XIV, 1839. Spherula. Polythalamia.*
- Spicipora** *Blainv. Dict. Sc. nat. LX, 1830. Spica; porus. = Gemmipora. — Ocellina.*
- Spincterule** *Montf. Conchyl. syst. 1808. ? = Robulina. — Rotalina.*
- Spinopora** *Blainv. Dict. Sc. nat. LX, 1830. Spina; porus. = Pagrus. — Halcyonina ?*
- Spiriphora** *Blainv. Man. Actin. 1834. σπείρα, spira; φορέω, fero. = Cellepora. — Celleporina.*
- Spirolina** *Lam. Ann. Mus. v, 1804. Spira. Rotalina.*
- Spirolinites** *Lam. Anim. s. vert. VII, 1822. Spirolina. = Spirolina. — Rotalina.*
- Spiroloculina** *D'Orb. Ann. Sc. nat. VII, 1826. Spira; locus. Plicatilla.*
- Spiropora** *Lamx. Expos. method. 1821. Spira; porus. Milleporina.*
- Spirulina** *Ehr. Bild. d. Kreidef. 1839. Spirula. = Spirolina. — Rotalina.*
- Spogodia** *Less. Illustr. Zool. . . . σπογγοειδής, spongiosus. = Xenia. — Xenina.*
- Spongia** *L. Gmel. Syst. Nat. 1789. Nom. propr. Spongiae.*
- Spongiadae** *Flem. Brit. Anim. 1828. Spongia. Spongiae.*
- Spongiaria** *Nardo Spongia. Spongiae.*
- Spongiaeae** *Lamx. Bull. Soc. Philom. 1812. Spongia. (Plantae).*
- Spongilla** *Lam. Anim. s. vert. II, 1816. Spongia. = Ephydatia. — Spongiae.*
- Spongillus** *. . . (Fisch. Bibl. pal. 1834). Spongia. Spongiae.*
- Spongites** *Schloth. Petref. 1820. Spongia. = Cyathophyllum. — Ocellina.*
- Spongodes** *Less. σπογγώδης, spongiosus. Halcyonina.*
- Spongodium** *Lamx. Pol. cor. flex. 1816. σπογγώδης, spongiosus. (Planta).*
- Spongus** *Mant. Geol. of Suss. 1820. σπόγγος, spongia. Spongiae.*
- Sporadopyxis** *Ehr. Corall. Roth. M. 1834. σποράς, dispersus; πυξίς. Sertularina.*
- Sporulia** *Montf. Conchyl. syst. 1808. Sporula. = Polystomella. — Helicotrochina.*
- Stellifera** *Hogg. Ann. of Nat. Hist. IV, 1840. Stellifer. Polyparia.*
- Stephanidium** *Ehr. Abh. Berl. Akad. 1838. στέφανος, corona. Halcyonella.*
- Stephanocora** *Ehr. Corall. Roth. M. 1834. στέφανος, corona; κόρη, pupilla. Ocellina.*
- Stephanophyllia** *Mich. Icon. Zoophyt. 1841. στέφανος, corona; φύλλον, folium. Fungina.*
- Stichodaetyla** *Brandt Act. Acad. Pét. 1835. στήξ, ordo; δάκτυλος, digitus. Actinina.*
- Stichophora** *Brandt Act. Acad. Pét. 1835. στήξ, ordo; φορέω, fero. Actinina.*

- Stichostegues** D'Orb. Ann. Sc. nat. VII, 1826. *σιξ*, ordo; *στέγη*, stega. **Polythalamia.**
- Stipula** Sars Isis, 1833. *Nom. propr.* = **Syncoryna.** — **Tubularina.**
- Stomatopora** Goldf. — (err. pro **Stromatopora**). — **Milleporina.**
- Storillus** Montf. Conchyl. syst. 1808. ? = **Rotalites.**
- Strangia** Nardo Isis, 1833. *σραγγός*, strictus. **Spongiae ?**
- Stromatopora** Goldf. (*Blainv. Dict. Sc. nat. LX*, 1830). *σρώμα*, stragulum; *πόρος*, porus. **Milleporina.**
- Strombастrea** Blainv. Man. Actin. 1834. *Strombus*; *astrea*. = **Astrea.** — **Daedalina.**
- Strombodes** Goldf. Petref. Germ. 1826. *Strombus*. = **Stromboides.** — **Ocellina.**
- Stromboides** Schweigg. Handb. Nat. Skel. 1820. *Strombus.* **Ocellina.**
- Stylina** Lam. Anim. s. vert. II, 1816. *Stylus.* **Ocellina.**
- Stylophora** Schweigg. (*Ehr. Cor. Roth. M.* 1834). *σύλος*, stylus; *φορέω*, fero. = **Stylopora.**
- Stylopora** Schweigg. Handb. Nat. Skel. 1820. *σύλος*, stylus; *πόρος*, porus. **Madreporina.**
- Suberites** Nardo Isis, 1833. *Suber.*
- Sycon** Risso Hist. nat. Eur. mérid. . . . *σύκον*, ficus. **Spongiae.**
- Symposium** Ehr. Corall. Roth. M. 1834. *συμποδέω*, pedes vincio. **Haleyonina.**
- Syncoryna** Ehr. Corall. Roth. M. 1834. *σύν*, cum; *κορύνη*, clava. **Tubularina.**
- Syringites** *Nom. propr.* (*συργγίτης*).
- Syringopora** Goldf. Petref. Germ. 1826. *Syrinx*; *porus.* **Madreporina.**
- Taractostephanus** Brandt Act. Acad. Pét. 1835. *ταρακτός*, perturbatus; *στέφανος*, corona. **Actinina.**
- Telesto** Lamx. Bull. Soc. Philom. 1812. *τελεστής*, perficiens. **Tubularina.**
- Tendra** Nordm. Ann. Sc. nat. (2^e S.) XI, 1839. ? **Bryozoa.**
- Terebellaria** Lamx. Expos. méthode. 1821. *Terebra.* **Tubiporina.**
- Tethia** Lam. Anim. s. vert. II, 1816. *Tethys.* **Spongiae.**
- Tethium** Blainv. Dict. Sc. nat. LX, 1830. *Thethia.* **Spongiae.**
- Textilaria** Ehr. Abh. Berl. Akad. 1839. *Textilis.* = **Textularia.** — **Textilarina.**
- Textilarina** Ehr. Abh. Berl. Akad. 1838. *Textilaria.* **Polythalamia.**
- Textularia** DeFr. Dict. Sc. nat. LIII, 1828. *Textilis* (vox hybr.). **Textilarina.**
- Textularidae** D'Orb. Foram. Cuba, 1839. *Textularia.* **Textilarina.**
- Tetrastephanus** Brandt Act. Acad. Pét. 1835. *τετρας*, quatuor; *στέφανος*, corona. **Actinina.**
- Thalassianthus** Leuck. in Rüpp. Reise 1826. *θάλασσιος*, marinus; *άνθος*, flos. **Actinina.**
- Thallopodia** Ehr. Corall. Roth. M. 1834. *θαλλός*, thallus; *πῆς*, pes. **Bryozoa.**
- Thamnasteria** = **Thamnastræa.** — **Daedalina.**
- Thamnastræa** Lesauv. Mém. Soc. H. n. P. I, 1822. *θάμνος*, frutex; *ἀστρο*, astrum. = **Astræa.** — **Daedal.**
- Thecata** Flem. Brit. Anim. 1828. *Thecatus.* **Sertularina.**
- Themeone** Montf. Conchyl. syst. 1808. *θημιών*, acervus. = **Polystomella.** — **Helicotrechina.**
- Theonea** Lamx. Expos. méthode. 1821. *Theon* (nom. propr.). **Milleporina.**

- Thethya** Cuv. R. anim. iv, 1817. *Thetis*. **Spongiae**.
- Thoa** Lamx. Pol. cor. flex. 1816. *Θοός*, velox. **Sertularina**.
- Thuaria** Flem. Brit. Anim. 1828. *Thuia*. **Sertularina**.
- Tibiana** Lam. Anim. s. vert. II, 1816. *Tibia*. **Tubularina**.
- Tibicides** Montf. Conchyl. syst. 1808. *Tibicen*? = **Truncatulina**. — **Rotalina**.
- Tilesia** Lamx. Expos. method. 1821. Dic. TILESIIUS. **Escharina**.
- Tinoporus** Montf. Conchyl. syst. 1808. ? = **Calcarina**. — **Rotalina**.
- Titanophyllum** Nardo in Naec. Alg. Adr. 1828. *τίτανος*, calx; *φλιὰ*, limen. **Corallina**.
- Titanokeratophyton** Boerk. Ind. Pl. 1720. *τίτανος*, calx; *κέρας*, cornu; *φύτον*, planta. = **Gorgonia**. — **G**.
- Tragium** Oken Lehrb. Naturg. 1815. *Nom. propr.* = **Spongia**. — **Spongiae**.
- Tragos** Schweigg. Handb. Nat. Skel. 1820. *Nom. propr.* (*τράγος*). = **Chenendopera**. — **Zoanthina**.
- Tricellaria** Flem. Brit. Anim. 1828. *Tres*; *cellarium*. **Celleporina**.
- Tridacophyllia** Bl. Dict. Sc. n. LX, 1830. *τρίς*, tres; *δάκτος*, morsus; *φύλλον*, folium. = **Pavonia**. — **Daedal**.
- Triloculina** D'Orb. Ann. Sc. nat. VII, 1826. *Tres*; *loculus*. **Plicatilia**.
- Tristemma** Brandt Act. Acad. Pét. 1835. *τρίς*, tres; *σέμμα*, infula. **Actinina**.
- Tristephanus** Brandt Act. Acad. Pét. 1835. *τρίς*, tres; *στέφανος*, corona. **Actinina**.
- Trochopsis** Ehr. Corall. Roth. M. 1834. *τροχός*, trochus; *ὄψις*, adspectus. **Fungina**.
- Trochulina** D'Orb. Ann. Sc. nat. VII, 1826. *Trochus*. **Botalina**.
- Truncatulina** D'Orb. Ann. Sc. nat. VII, 1826. *Truncatus*. **Rotalina**.
- Truncularia** Wieg. Handb. Zool. 1832. *Truncus*.
- Tubastrea** Less. Voy. de Belang. . . . *Tubus*; *astrea*. = **Caryophyllia**. — **Daedalina**.
- Tubastreae** Blainv. Man. Actin. 1834. *Tubastrea*. = **Astrea**. — **Daedalina**.
- Tubipora** Linn. Syst. Nat. 1748. *Tubus*; *porus*. **Tubiporina**.
- Tubiporidae** Flem. Brit. Anim. 1828. *Tubipora*. **Tubiporina**.
- Tubiporea** Lamx. Expos. method. 1821. *Tubipora*. **Tubiporina**.
- Tubiporidae** Gray Syn. Brit. Mus. 1840. *Tubipora*. **Tubiporina**.
- Tubiporina** Ehr. Corall. Roth. M. 1834. *Tubipora*. **Anthozoa**.
- Tubiporites** Schloth. Petref. 1820. *Tubipora*. = **Catenipora**. — **Madreporina**.
- Tubitentacula** Hogg Ann. of Nat. Hist. IV, 1840. *Tubus*; *tentaculum*. **Polyparia**.
- Tubularia** Linn. Syst. Nat. 1756. *Tubulus*. **Tubularina**.
- Tubulariadae** Gray Syn. Brit. Mus. 1840. *Tubularia*. **Tubularina**.
- Tubulariaea** Lamx. Expos. method. 1821. *Tubularia*. **Tubularina**.
- Tubularina** Ehr. Corall. Roth. M. 1834. *Tubularia*. **Anthozoa**.
- Tubulipora** Lam. Anim. s. vert. II, 1816. *Tubulus*; *porus*. **Tubiporina**.
- Tubuliporea** Blainv. Dict. Sc. nat. LX, 1830. *Tubulipora*. **Tubiporina**.
- Tubuliporidae** Johnst. Brit. Zooph. 1838. *Tubulipora*. **Tubiporina**.

- Tubulus** Gualt. Ind. Test. Conch. 1742. *Tubus*. **Polythalamia**.
- Tupha** Oken Lehrb. Naturg. 1815. *τύφη* ? **Spongiae**.
- Turbinacea** Lam. Anim. s. vert. VII, 1822. *Turbo*. **Polythalamia**.
- Turbinaria** Oken Lehrb. Naturg. 1815. *Turbo*. **Ocellina**.
- Turbinastrea** Blainv. Dict. Sc. nat. LX, 1830. *Turbo*; *astræa*. **Daedalina**.
- Turbinoidae** D'Orb. Ann. Sc. nat. VII, 1826. *Turbo*. **Polythalamia**.
- Turbinolia** Lam. Anim. s. vert. II, 1816. *Turbo*. **Fungina**.
- Turbinolina** D'Orb. Ann. Sc. nat. VII, 1826. *Turbinolia*. **Rotalina**.
- Turbinolopsis** Lamx. Expos. méthod. 1821. *Turbinolia*; *ὄψυς*. **Fungina**.
- Udotea** Lamx. Bull. Soc. Philom. 1812. ? = **Flabellaria**. — **Corallinae**.
- Umbellularia** Lam. Syst. An. s. vert. 1801. *Umbella* **Pennatulina**.
- Umbellulariadae** Gray Syn. Brit. Mus. 1840. *Umbellularia*. **Anthozoa**.
- Undaria** Oken Lehrb. Naturg. 1815. *Unda*. = **Madrepora**. — **Madreporina**.
- Unicellaria** Blainv. Man. Actin. 1834. *Unus*; *cellarium*. **Celleporina**.
- Uniloculina** D'Orb. Foram. Cuba, 1839. *Unus*; *loculus*. **Miliolina**.
- Unoscula** Hogg Ann. of nat. Hist. IV, 1840. *Unus*; *osculum*. **Polyparia**.
- Urticina** Ehr. Corall. Roth. M. 1834. *Urtica*. **Actinina**.
- Uvella** Ehr. Abh. Berl. Akad. 1838. *Uva*. **Polythalamia**.
- Uvigerina** D'Orb. An. Sc. nat. VII, 1826. *Uva*; *gero*. **Uvella**.
- Vaginati** Lam. Anim. s. vert. II, 1816. *Vagina*. **Polypi**.
- Vaginopora** Defr. Dict. Sc. nat. LVI, 1828. *Vagina*; *porus*. **Celleporina**.
- Vaginulina** D'Orb. Ann. Sc. nat. VII, 1826. *Vaginula*. **Nodosarina**.
- Valkeria** Flem. Brit. Anim. 1828. — (Vid. **Walkeria**). — **Halcyonellea**.
- Valvulina** D'Orb. Ann. Sc. nat. VII, 1826. *Valvula*. **Uvella**.
- Ventale** Oken Lehrb. Naturg. 1815. ? **Spongiae**.
- Ventriculites** Mont. Geol. of Suss. 1820. *Ventriculus*. = **Scyphia**. — **Zoanthina**.
- Veretillum** Cuv. Tabl. élém. 1798. *Veretrum*. **Pennatulina**.
- Vermiculum** Mont. Test. Brit. 1803. *Vermiculus*. = **Triloculina**. — **Plicatilia**.
- Verneullina** D'Orb. Mém. Soc. Géol. IV, 1840. *Dic. VERNEUIL*. **Uvella**.
- Vertebralina** D'Orb. Ann. Sc. nat. VII, 1826. *Vertebra*. **Helicosorina**.
- Verticillipora** Blainv. Dict. Sc. nat. LX, 1830. *Verticillus*; *porus*. **Myriopora**.
- Verticillites** Defr. Dict. Sc. nat. LVIII, 1829. *Verticillus*. **Myriopora**.
- Vesicifera** Hogg Ann. of Nat. Hist. IV, 1840. *Vesica*; *fero*. **Polyparia**.
- Vesicularia** Thomps. Zool. Illustr. . . . *Vesicula*. **Halcyonellea**.
- Vesiculariadae** Johnst. Brit. Zooph. 1838. *Vesicularia*. **Halcyonellea**.
- Vincularia** Defr. Dict. Sc. nat. LVIII, 1828. *Vinculum*. **Celleporina**.

- Vloa** Nardo Isis; 1833. *Vox barbar.* **Spengiac.**
- Virgularia** Lam. Anim. s. vert. II, 1816. *Virgula.* **Pennatulina.**
- Virgulina** D'Orb. Ann. Sc. nat. VII, 1826. *Virgula.* **Textularina.**
- Vorticialis** Lam. Anim. s. vert. VII, 1822. *Vortex.* = **Polystomella.** — **Helicotrochus.**
- Vulvulina** D'Orb. Ann. Sc. nat. VII, 1826. *Vulvula.* = **Grammostomum.** — **Textularina.**
- Walkeria** Flem. Brit. Anim. 1828. *Dic. WALKER.* **Sertularina.**
- Webbina** D'Orb. Foram. Cuba, 1839. *Dic. WEBB.* **Nodosarina.**
- Xenia** Lam. Anim. s. vert. II, 1816. *Nom. propr.* **Xenina.**
- Xenina** Ehr. Corall. Roth. M. 1834. *Xenia.* **Anthozoa.**
- Zenia** Gray Syn. Brit. Mus. 1840. *Nom. propr.* = **Xenia.** — **Xenina.**
- Zeniadae** Gray Syn. Brit. Mus. 1840. *Zenia.* **Xenina.**
- Zoantha** Lam. Syst. An. s. vert. 1801. *ζῶον*, animal; *ἄνθος*, flos. **Zoanthina.**
- Zoantharia** Blainv. Dict. Sc. nat. LX, 1830. *Zoantha.* **Zoanthina.**
- Zoanthidae** Gray Syn. Brit. Mus. 1840. *Zoanthus.* **Zoanthina.**
- Zoanthina** Ehr. Corall. Roth. M. 1834. *Zoanthus.* **Anthozoa.**
- Zoanthus** Cuv. R. anim. IV, 1837. *ζῶον*, animal; *ἄνθος*, flos. **Zoanthina.**
- Zoobotryon** Ehr. Abh. Berl. Akad. 1834. *ζῶον*, animal; *βότρων*, uva. **Cristatellina.**
- Zoocorallia** Ehr. Corall. Roth. M. 1834. *ζῶον*, animal; *κοράλλιον*, corallium. **Anthozoa.**
- Zoophyta** Cuv. R. anim. IV, 1817. *ζῶον*, animal; *φύτον*, planta. **Polypi.**
- Zoophytaria** Blainv. Dict. Sc. nat. LX, 1830. *Zoophyta.* **Polypi.**

AGASSIZ

NOMENCLATOR ZOOLOGICUS.



FASCICULUS VI.

CONTINENS

REPTILIA.

NOMINA SYSTEMATICA
GENERUM REPTILIIUM,

TAM VIVENTIUM QUAM FOSSILIIUM,

SECUNDUM ORDINEM ALPHABETICUM DISPOSITA, ADJECTIS AUCTORIBUS, LIBRIS IN QUIBUS REPERIUNTUR,
ANNO EDITIONIS, ETYMOLOGIA ET FAMILIIS AD QUAS PERTINENT.

AUCTORE

L. AGASSIZ,

HIST. NAT. IN ACAD. NEOCOM. PROFESSORE.

RECOGNOVERUNT

C. L. BONAPARTE, C. DUMÉRIIL, ED. GRAY, J. J. KAUP

ET

H. v. MEYER.

LIBRI CITATI.

- Agass.* Mém. Soc. Sc. nat. Neuch. — *Agassiz* in Mémoires de la Société des Sciences naturelles de Neuchâtel.
» in *Wagl.* Icon. Rept. — *Agassiz* in *Wagler*, Icones Reptilium.
- Bart.* Account etc. — *Barton*, Some Account of the *Siren Lacertina* and other species of the same Genus of Amphibious Animals.
- Beauv.* — *Beauvais*, *
- Bell* Zool. Journ. — *Bell* in Zoological Journal.
» *Trans. Linn. Soc.* — *Bell* in Transactions of the Linnean Society of London.
» *Proc. Zool. Soc. Lond.* — *Bell* in Proceedings of the Zoological Society of London.
» *Phil. Mag. a. Journ. of Sc.* — *Bell* in Philosophical Magazine and Journal, etc.
- Berth.* Gött. gel. Anz. — *Berthold* in Göttingische gelehrte Anzeigen, unter der Aufsicht der Königl. Gesellschaft der Wissenschaften.
- Bibr.* — *Bibron*,
- Bibr. et Bory* Expéd. Mor. — *Bibron et Bory de St.-Vincent*, Expédition scientifique en Morée.
- Blainv.* N. Ann. Mus. — *De Blainville* in Nouvelles Annales du Muséum d'Histoire naturelle.
- Blum.* Nat. Abbild. — *Blumenbach*, Abbildungen naturhistorischer Gegenstände.
- Boie* Isis — *Boie* in *Oken* Isis.
» in *Neuw.* Beitr. Naturg. Brasil. — *Boie* in *Neuwied* Beiträge zur Naturgeschichte von Brasilien.
» *Erpét. Java.* — *Boie*,
- Bonap.* Saggio etc. — *Bonaparte*, Saggio di una Distribuzione metodica degli Animali vertebrati.
» *Faun. Ital.* — *Bonaparte*, Iconografia della Fauna Italica per le quattro Classi degli Animali vertebrati.
» *Chel. Tab. anal.* — *Bonaparte*, Cheloniorum Tabula analytica.
- Bont.* Java. — *Bontius*, Historiæ naturalis et medicinæ Indiæ orientalis Libri VI.
- Br. (Al.)* Bull. d. Sc. — *Alexandre Brongniart* in Bulletin des Sciences par la Société Philomatique.
» » Bull. Soc. Philom. — *Alexandre Brongniart* in Bulletin des Sciences par la Société Philomatique.
» » Mém. des Sav. étrang. — *Alexandre Brongniart* in Mémoires des Savans étrangers, présentés à l'Académie des Sciences de Paris.
- Bronn* Leth. geogn. — *Bronn*, Lethæa geognostica, etc.
» in *Bronn u. Kaup* Gaviart. Rept. — *Bronn* in *Bronn und Kaup*, Abhandlungen über die gaviartigen Reptilien der Liasformation.
- Brug.* Journ. Phys. — *Bruguière* in Journal de Physique.
- Buckl.* Geol. Trans. — *Buckland* in Transactions of the Geological Society of London.
- Clyft* Geol. Trans. — *Clyft* in Transactions of the Geological Society of London.
- Coct.* Mag. Zool. — *Cocteau* in *Guérin*, Magazin de Zoologie.
» *Compt. Rend.* — *Cocteau* in Comptes rendus hebdomadaires des Séances de l'Académie des Sciences.
» *Hist. nat. Cuba.* — *Cocteau* in *Ramon de la Sagra*, Histoire naturelle de l'île de Cuba.

- Cocl.* Tab. syn. Scinc. — *Cocleau*, Tabulæ synopticæ Scincoideorum in Comptes rendus de l'Académie IV, 1837.
- Conyb.* Trans. Geol. Soc. Lond. — *Conybeare* in Transactions of the Geological Society of London.
- Cuv.* R. anim. — *Cuvier*, Le Règne animal distribué d'après son organisation.
- » Ann. Mus. — *Cuvier* in Annales du Muséum d'Histoire naturelle.
 - » Oss. foss. — *Cuvier*, Recherches sur les Ossemens fossiles.
 - » in *Humb.* Obs. zool. — *Cuvier* in *Alex. v. Humbolt*, Recueil d'Observations zoologiques.
- Daud.* Rept. — *Daudin*, Histoire naturelle des Reptiles.
- De la Bèch.* a. *Conyb.* Geol. Trans. — *De la Bèche* and *Conybeare* in Transactions of the Geological Society of London.
- Desl.* Mém. Soc. Linn. Norm. — *Deslongchamps* in Mémoires de la Société Linnéenne de Normandie.
- Dugès* Rech. Batrac. — *Dugès*, Recherches sur l'ostéologie et la myologie des Batraciens à leurs différens âges.
- Dum.* Zool. anal. — *Duméril*, Zoologie analytique, ou Méthode naturelle de classification des Animaux, etc.
- Dum.* et *Bibr.* Erpét. — *Duméril* et *Bibron*, Erpétologie générale, ou Histoire naturelle complète des Reptiles.
- Eichw.* — *Eichwald*,
- Fisch.* Mém. Soc. Imp. Mosc. — *Fischer de Waldheim* in Mémoires de la Société Impériale des Naturalistes de Moscou.
- » Bibl. palæont. — *Fischer de Waldheim*, Bibliographia palæontologica Animalium systematica.
 - » Lettr. à M. Murch. — *Fischer de Waldheim*, Lettre à M. *Murchison* sur le Rhopalodon, etc.
- Fitz.* N. Class. Rept. — *Fitzinger*, Neue Classification der Reptilien, nach ihren natürlichen Verwandtschaften, etc.
- » Verh. Berl. Naturf. — *Fitzinger* in Verhandlungen der Gesellschaft Naturforschender Freunde in Berlin.
 - » in *Leonh.* u. *Br.* Jahrb. — *Fitzinger* in *Leonhard* und *Bronn* Neues Jahrbuch für Mineralogie, etc.
 - » Syst. anordn. Schildkr. — *Fitzinger*, Entwurf einer systematischen Anordnung der Schildkröten, etc.
 - » Syst. Rept. — *Fitzinger*, Systema Reptilium.
- Fleischm.* — *Fleischmann*, Dalmatiæ nova serpentum genera. 1831.
- Flem.* Brit. Anim. — *Fleming*, History of British Animals.
- » Philos. of Zool. — *Fleming*, Philosophy of Zoology.
 - » Philos. Journ. — *Fleming* in Philosophical Journal.
- Gard.* — *Garden*,
- Gené* Syn. Rept. Sard. — *Gené*, Synopsis Reptilium Sardinia indigenorum.
- Geoffr.* Ann. Mus. — *Geoffroy St.-Hilaire* in Annales du Muséum d'Histoire naturelle.
- » Mém. Mus. — *Geoffroy St.-Hilaire* in Mémoires du Muséum d'Histoire naturelle.
 - » Rech. gr. Saur. — *Geoffroy St.-Hilaire*, Recherches sur les grands Sauriens trouvés à l'état fossile vers les confins maritimes de la Basse-Normandie, etc.
- Godm.* — *Godman*,
- Goldf.* Handb. Zool. — *Goldfuss*, Handbuch der Zoologie.
- Gratel.* Descr. Mâch. foss. — *Grateloup*, Description d'un fragment de Mâchoire fossile, d'un genre nouveau de Reptile (Saurien), voisin de l'Iguanodon.
- Gravenh.* Isis. — *Gravenhorst* in *Oken Isis*.
- Gray* Ann. of N. Hist. — *Gray* in Annals of Natural History, or Magazine of Zoology, Botany, and Geology.
- » Ann. of Philos. — *Gray* in Annals of Philosophy.
 - » Proc. Zool. Soc. Lond. — *Gray* in Proceedings of the Zoological Society of London.
 - » Philos. Mag. — *Gray* in Philosophical Magazine.
 - » in *Griff.* An. Kingd. — *Gray* in *Griffith*, Animal Kingdom.
 - » Spic. zool. — *Gray*, Spicilegia zoologica.
 - » Zool. Journ. — *Gray* in Zoological Journal.
 - » Ind. Zool. — *Gray (J. E.)*, Illustrations of Indian Zoology, consisting of coloured plates, etc.
 - » in *King's* narrat. etc. — *Gray* in *King's* Narrative of a Survey of the intertropical and Western coast of Australia.
- Gronov.* — *Gronovius*, Zoophylacium, etc.

LIBRI CITATI.

V

- Harl.* Journ. Ac. Philad. — *Harlan* in Journal of the Academy of Natural Sciences of Philadelphia.
 • Ann. Lyc. N. Y. — *Harlan* in Annals of the Lyceum of Natural History of New York.
Hays Trans. Amer. Phil. Soc. — *Hays* in Transactions of the American Philosophical Society of Philadelphia.
Hempr. — *Hemprich*,
H. v. Mey. Palæol. — *Hermann von Meyer*, Palæologica zur Geschichte der Erde und ihrer Geschöpfe.
 • Mus. Senck. — *Hermann von Meyer* in Museum Senckenbergianum.
 • Leonh. u. Br. Jahrb. — in *Leonhard und Bronn*, Neues Jahrbuch für Mineralogie, etc.
 • Jahrb. f. Min. — *Hermann von Meyer* in *Leonhard und Bronn*, Neues Jahrbuch für Mineralogie, etc.
 • N. Act. Nat. Cur. — *Hermann von Meyer* in Nova Acta physico-medica Academiæ Naturæ Curiosorum.
Holbr. North. Am. Erp. — *Holbrook*, North-American Herpetology, etc.
Home Philos. Trans. — *Home* in Transactions of the Philosophical Society of London.
Hornst. N. Schwed. Abh. — *Hornstedt* in
Imper. Hist. nat. — *Imperato*, Historia naturale, etc.
Illig. — *Illiger*,
Jäger Würt. foss. Rept. — *Jäger*, Ueber die fossilen Reptilien, welche in Württemberg aufgefunden worden sind.
 • Foss. Rept. etc. — *Jäger*, Ueber die fossilen Reptilien, welche in Württemberg aufgefunden worden sind.
Kaup in *Leonh. u. Br. N. Jahrb.* — *Kaup* in *Leonhard und Bronn*, Neues Jahrbuch für Mineralogie, etc.
 • Isis. — *Kaup* in *Oken Isis*.
 • Das Thierr. — *Kaup*, Das Thierreich in seinen Hauptformen systematisch beschrieben.
Klein Tent. Herpet. — *Klein*, Tentamen Herpetologiæ, cum perpetuo Commentario, etc.
Knight — *Knight*,
Kön. — *König*, Icones sectiles.
Kuhl Isis — *Kuhl* in *Oken Isis*.
 • Mus. Lud. Bat. — *Kuhl* in Museo Lugduni Batavorum.
Kutorga Beitr. Org. Rest. Ural. — *Kutorga*, Beitrag zur Kenntniss organischer Ueberreste des Kupfersandsteins am westlichen Abhange des Urals.
 • Organ. Ueber. — *Kutorga*, Beitrag zur Kenntniss organischer Ueberreste des Kupfersandsteins etc.
Lacép. Ann. Mus. — *Lacépède* in Annales du Muséum d'Histoire naturelle.
 • Bull. Soc. Philom. — *Lacépède* in Bulletin des Sciences par la Société Philomatique.
Lam Phil. zool. — *Lamarek*, Philosophie zoologique, ou Exposition des Considérations relatives à l'Histoire naturelle des Animaux, etc.
Latr. Fam. Nat. — *Latreille*, Familles naturelles du Règne Animal, etc.
 • Rept. — *Latreille*, Histoire naturelle des Reptiles.
Laur. Rept. — *Laurenti*, Specimen medicum exhibens Synopsis Reptilium emendatam, etc.
Leach — *Leach*.
Less. Voy. Béläng. Rept. — *Lesson*, Partie erpétologique du Voyage de *Béianger* aux Indes Orientales.
Lesu. Journ. de Phys. — *Lesueur* in Journal de Physique.
 • in *Cuv. R. anim.* — *Lesueur* in *Cuvier*, Le Règne Animal distribué d'après son organisation.
Leuck. Isis. — *Leuckart* in *Oken Isis*.
Licht. Verzeich. — *Lichtenstein*, Verzeichniss der Doubletten des zoologischen Museums der Universität zu Berlin.
Linn. Syst. Nat. — *Linné*, Systema Naturæ.
Mayer — *Mayer*,
Mant. Philos. Trans. — *Mantell* in Transactions of the Philosophical Society of London.
Ménéstr. Catal. — *Ménéstrie*, Catalogue raisonné des objects de Zoologie recueillis dans un Voyage au Caucase et jusqu'aux frontières actuelles de la Perse.
Merian Jahrb. f. Miner. — *Merian* in *Leonhard und Bronn*, Neues Jahrbuch für Mineralogie, etc.

409

- Merr.* Tent. Syst. Amph. — *Merrem*, Tentamen Systematis Amphibiorum.
- Meyer* Palæol. — *Hermann von Meyer*, Palæologica, zur Geschichte der Erde und ihrer Geschöpfe.
- Mey.* (*H. v.*) Palæol. — *Hermann von Meyer*, Palæologica, etc.
- „ Jahrb. f. Miner. — *Hermann von Meyer* in *Leonhard* und *Bronn*, Neues Jahrbuch für Mineralogie, etc.
 - „ N. Act. Nat. C. — *Hermann von Meyer* in *Nova Acta physico-medica Academiæ Cesareæ Leopoldino-Carolinæ Naturæ Curiosorum*.
- Meyer* Syst. Rept. — *Meyer* (*Fr. A. A.*), Synopsis Reptilium, novam ipsorum sistens generum Methodum, etc.
- Mich.* in *Wagl.* Spec. Serp. — *Michaelles* in *Wagler*,
- *Isis* — *Michaelles* in *Oken*, *Isis*.
- Mitch.* N. Y. Med. Rep. — *Mitchill* in
- Müll.* Beitr. Anat. Amph. — *Müller*, Beiträge zur Anatomie und Naturgeschichte der Amphibien.
- Münst.* in *Bronn* Leth. — *Gr. v. Münster* in *Bronn*, Lethæa geognostica, etc.
- Jahrb. f. Min. — *Gr. v. Münster* in *Leonhard* und *Bronn*, Neues Jahrbuch für Mineralogie, etc.
 - Beitr. Petref. — *Gr. v. Münster*, Beiträge zur Petrefactenkunde, etc.
- Natter* — *Natterer*, in *Annalen des Wiener Museums*.
- Neuw.* Beitr. u. Abbild. etc. — *Neuwied* (*Pr. Max. v.*), Beiträge und Abbildungen zur Naturgeschichte Brasiliens.
- Oken* Lehrb. Nat. — *Oken* Lehrbuch der Naturgeschichte.
- Oppel* Reptil. — *Oppel*, Die Ordnungen, Familien und Gattungen der Reptilien, als Prodrom einer Naturgeschichte derselben.
- Owen* Proc. Zool. Soc. — *Owen* in *Proceedings of the Zoological Society of London*,
- Odontogr. — *Owen*, Odontography, or a Treatise on the comparative Anatomy of the Teeth, etc.
 - Rep. Brit. Associat. — *Owen* in Report of the british Association, Plymouth.
 - Athæn. — *Owen* in Athenæum, Journal of Litterature, Science, and the fine Arts.
 - Lond. Edinb. phil. Mag. — *Owen* in London and Edinburgh philosophical Magazine.
- Pér.* Mus. Par. — *Péron* in *Museo Parisiensi*.
- Rafin.* — *Rafinesque-Schmaltz*.
- Reinw.* *Isis* — *Reinwardt* in *Oken*, *Isis*.
- Riley et Stutch.* Geol. Trans. — *Riley et Stutchbury* in *Transactions of the Geological Society of London*.
- Ritg.* N. Act. Nat. Cur. — *Ritgen* in *Nova Acta physico-medica Academiæ Cesareæ Leopoldino-Carolinæ Naturæ Curiosorum*.
- Rüpp.* Wirbelth. — *Rüppell*, Neue Wirbelthiere zu der Fauna von Avasinien gehörig.
- Russ.* Ind. Serp. — *Russel*, An Account of Indian Serpents collected on the Coast of Coromandel.
- Savi* N. Giorn. Lett. — *Savi* in *Nuovo Giornale dei Letterati*
- Say* ap. *Gray* Ann. of Phil. — *Say* apud *Gray* in *Annals of Philosophy*.
- Schn.* Hist. Amph. — *Schneider*, Amphibiorum naturalis et litteraria Historia.
- Amph. Physiol. — *Schneider*, Amphibiorum Physiologiæ Specimen.
- Schæpf.* — *Schoepf*,
- Schweigg.* Königsb. Arch. — *Schweigger* in
- Scop.* — *Scopoli*,
- Shaw* Nat. Misc. — *Shaw*, Vivarium naturæ, or the Naturalist, Miscellany.
- Gener. Zool. — *Shaw*, General Zoology, or systematic Natural History.
- Smith* Zool Journ. — *Smith* in *Zoological Journal*.
- Mag. Zool. a. Bot. — *Smith* in Magazine of Zoology and Botany.
- Sömmer.* Denksch. Münch. Ak. — *Sömmering* in *Denkschriften der Königl. Baierischen Akademie der Wissenschaften zu München*.
- Spix* Serp. Brasil. — *Spix et Wagler*, Serpentina Brasiliensium Species novæ.
- Lacert. Bras. — *Spix*, Species novæ Lacertarum, etc.
 - Test. et Ran. Bras. — *Spix*, Species novæ Testudinum et Ranarum quas in Itinere per Brasiliam collegit et descripsit.

Sturm Deutsch. Faun. — *Sturm*, Deutschlands Fauna.

Swains, Nat. Hist. Rept. — *Swainson*, The Natural History of Fishes, Amphibious and Reptiles, or monocardian Animals.

Tsch. Class. Batrach. — *Tschudi*, Classification der Batrachier, mit Berücksichtigung der fossilen Thiere dieser Abtheilung der Reptilien.

• *Isis* — *Tschudi* in *Oken*, *Isis*.

• N. Mém. Soc. Helv. — *Tschudi* in Nouveaux Mémoires de la Société Helvétique des Sciences naturelles.

• Mus. Lugd. Bat. — *Tschudi* in Muse Lugduni Batavorum.

Valent. Mus. — *Valentin*, Musei Museorum, oder der vollständigen Schaubühne fremder Naturalien.

Wagl. Syst. Amph. — *Wagler*, Natürliches System der Amphibien, mit vorangehender Classification der Säugethiere und Vögeln.

• *Isis*. — *Wagler* in *Oken*, *Isis*.

Wieg. Arch. — *Wiegmann*, Archiv für Naturgeschichte.

• *Herp. Mex.* — *Wiegmann*, Herpetologia Mexicana, seu Descriptio Amphibiorum Novæ Hispaniæ, etc.

• *Isis*. — *Wiegmann* in *Oken* *Isis*.

• *Nov. Act. N. C.* — *Wiegmann* in Nova Acta physico-medica Academiæ Cesariæ Leopoldino-Carolinæ Naturæ Curiosorum,

• *Handb. Zool.* — *Wiegmann* und *Rüthe*, Handbuch der Zoologie.

• in *Wagl.* Syst. Amph. — *Wiegmann* in *Wagler* Natürliches System der Amphibien, etc.

• *Mus. Berol.* — *Wiegmann* in Museo Berolinense.

Zenk. in *Leonh. u. Br.* Jahrb. — *Zenker* in *Leonhard* und *Bronn*, Neues Jahrbuch für Mineralogie, Geognosie, Geologie und Petrefaktenkunde.



REPTILIA.

- Ablephari** Fitz. Syst. Rept. 1843. *Ablepharus*. **Scincidae**.
Ablepharis Coct. Mag. Zool. 1836. — (Vid. **Ablepharus**). — **Scincidae**.
Ablepharus Fitz. Verh. Berl. Naturf. 1824. ἀβλέφαρος, palpebris carens. **Scincidae**.
Abranchus Harl. Journ. Acad. Philad. v, 1825. α priv.; βράγχια, branchiæ. **Salamandridae**.
Abronia Gray Ann. of N. Hist. I, 1838. ἀβρονος, mollis. **Ophiosauridae**.
Acanthocercus Fitz. Syst. Rept. 1843. ἄκανθα, aculeus; κερκος, cauda. **Stellionidae**.
Acanthodactylus Fitz. N. Class. Rept. 1826. ἄκανθα, aculeus; δάκτυλος, digitus. **Lacertidae**.
Acantholis Coct. Compt. rend. III, 1836. ἄκανθα, aculeus; ? **Stellionidae**.
Acanthophis Daud. Rept. v, . . . ἄκανθα, aculeus; ὄφις, serpens. **Viperidae**.
Acanthopyga Gray Ann. of N. Hist. I, 1838. ἄκανθα, aculeus; πύγη, anus. **Lacertidae**.
Acanthosaura Gray. Syn. Brit. Mus. 1840. ἄκανθα, aculeus; σαῦρα, lacerta. **Stellionidae**.
Acanthurus Daud. Rept. . . . ἄκανθα, aculeus; ἕρᾶ, cauda.
Acontiadae Gray Ann. of N. Hist. II, 1839. *Acontias*. **Scincidae**.
Acontiae Fitz. Syst. Rept. 1843. *Acontias*. **Scincidae**.
Acontias Cuv. R. anim. II, 1829. ἀκοντίας (nom. propr.) **Scincidae**.
Acrantus Wagl. Syst. Amphib. 1830. ἀκραντος, mutilus. **Lacertidae**.
Acris Dum. et Bib. Erpét. VIII, 1840. Nom. propr. **Ranidae**.
Acrochordina Bonap. Saggio etc. 1831. *Acrochordus*. **Colubridae**.
Acrochordus Hornst. N. Schwed. Abh. VII, . . . ἀκροχορδῶν, verruca pediculo brevi. **Colubridae**.
Acrocordus Shaw — (Vid. **Acrochordus**). — **Colubridae**.
Acrodontes Wagl. Syst. Amphib. 1830. ἄκρος, acutus; ὀδὸς, dens. **Saurii**.
Acrodytes Fitz. Syst. Rept. 1843. ἄκρος, extremus; δῦτης, urinator. **Hylae**.
Ada Gray Ann. of N. Hist. I, 1838. Vox euphon. **Lacertidae**.
Adaria Gray — (Vid. **Ada**). — **Lacertidae**.

- Aelodon** Meyer Palæol. 1832. ἀσλλῶ (harpya); ὀδῶν, dens. **Saurii.**
- Agalmatosaurus** Fitz. Syst. Rept. 1843. ἀγαλμα, ornamentum; σαῦρος, lacerta. **Lacertidae.**
- Agama** Daud. Rept. . . . ἀγάμος, cœlebs. **Stellionidae.**
- Agamae** Spix Lacert. Bras. 1825. Agama. **Saurii.**
- Agamidae** Swains. N. H. Rept. 1839. Agama. **Saurii.**
- Agamina** Bonap. Saggio etc. 1831. Agama. **Saurii.**
- Agamoides** Fitz. N. Class. Rept. 1826. Agama. **Saurii.**
- Agathaspistes** Ritg. N. Act. Nat. Cur. xiv, 1828. ἀγαθός, egregius; ἀσπιστής, scutiger. **Ophidi.**
- Agathopholidophides** Ritg. N. Act. Nat. Cur. xiv, 1828. ἀγαθός; φολίς, squama; ὄφις, serpens. **Ophid.**
- Aglossae** Wagl. Syst. Amphib. 1830. α priv.; γλωσσα, lingua. **Ranae.**
- Ahaetulla** Gray Vox barbar. **Colubridae.**
- Ailuronyx** Fitz. Syst. Rept. 1843. αἰλῦρος, catus; ὄνυξ, unguis. **Geckonidae.**
- Ailurophis** (Fitz.) Bonap. Faun. Ital. 1837. αἰλῦρος, catus; ὄφις, serpens. **Colubridae.**
- Allurops** Michaëll. Isis, 1830. αἰλῦρος, catus; ὤψ, oculus. **Colubridae.**
- Aipysurus** Lacép. Ann. Mus. iv, 1804. αἰπύς, altus; ἕρα, cauda. **Hydridae.**
- Alecto** Wagl. Syst. Amphib. 1830. Nom. mythol. **Hydridae.**
- Algira** Cuv. R. anim. ii, 1829. Nom. propr. **Lacertidae.**
- Algiroides** Bibr. et Bory Expéd. Mor. . . . Algira. **Lacertidae.**
- Alligator** Cuv. Ann. Mus. x, 1807. Alligo. **Crocodolidae.**
- Aloponotus** Dum. et Bib. Erpét. iv, 1837. ἄλοπος, cortice expers; νῶτος, dorsum. **Stellionidae.**
- Alsodromus** Fitz. Syst. Rept. 1843. ἄσος, saltus;δρομάω, curro. **Lacertidae.**
- Alsophes** Fitz. Syst. Rept. 1843. Alsophis. **Colubridae.**
- Alsophis** Fitz. Syst. Rept. 1843. ἄσος, lucus; ὄφις, serpens. **Colubridae.**
- Alsophylax** Fitz. Syst. Rept. 1843. ἄσος, lucus; φύλαξ, custos. **Geckonidae.**
- Alytae** Fitz. Syst. Rept. 1843. Alytes. **Bufonidae.**
- Alytes** Wagl. Syst. Amphib. 1830. ἀλύτης, lictor. **Bufonidae.**
- Amblycephalus** Kuhl Isis, 1827. ἀμβλῦς, obtusus; κεφαλή, caput. **Colubridae.**
- Amblyglosses** Spix Lacert. Bras. 1825. ἀμβλῦς, obtusus; γλωσσα, lingua. **Saurii.**
- Amblyrhynchus** Bell ἀμβλῦς, obtusus; ῥύγχος, rostrum. **Stellionidae.**
- Ambystoma** Tsch. Class. Batrach. 1808. — (? **Amblystoma**). — **Salamandridae.**
- Ameiva** Meyer Syn. Rept. 1795. Nom. propr. **Lacertidae.**
- Ameivina** Bonap. Saggio etc. 1831. Ameiva. **Lacertidae.**
- Ameivoides** Fitz. N. Class. Rept. 1826. Ameiva. **Lacertidae.**
- Ammodytes** Bonap. Saggio etc. 1831. ἀμμοδύτης, in arenâ repens. **Viperidae.**
- Amphibia** Linn. Syst. Nat. i, 1748. Amphibium. = **Reptilia.**
- Amphibolurus** Wagl. Syst. Amphib. 1830. ἀμφίβολος, ambiguus; ἕρα, cauda. **Stellionidae.**

- Amphiglossus** Dum. et Bib. Erpét. v, 1839. ἀμφί, utrinquè; γλωσσοα, lingua. **Scincidae.**
- Amphipneusta** Merr. Tent. Syst. Amph. 1820. ἀμφί, utrinquè; πνεύω, spiro. **Reptilia.**
- Amphisbaena** Linn. Syst. Nat. i, 1748. ἀμφί, utrinquè; βαίνω, incedo. **Amphisbaenidae.**
- Amphisbaenadae** Gray Syn. Brit. Mus. 1840. *Amphisbaena*. **Amphisbaenidae.**
- Amphisbaenae** Wieg. Herp. Mexic. 1834. *Amphisbaena*. **Amphisbaenidae.**
- Amphisbaenidae** Bonap. Saggio etc. 1831. *Amphisbaena*. **Saurii.**
- Amphisbaenoides** Fitz. N. Class. Rept. 1826. *Amphisbaena*. **Amphisbaenidae.**
- Amphistrate** Goldf. Hand. Zool. . . . ἀμφί, utrinquè; στρατώ, castra pono. **Colubridae.**
- Amphiuma** Gard. . . . ? **Proteidae.**
- Amphiumidae** Bonap. Saggio etc. 1831. *Amphiuma*. **Proteidae.**
- Amyda** (Schweig.) Fitz. N. Class. Rept. 1826. . . . ? **Emydidae.**
- Amydae** (Oppel) Ritg. N. Act. Nat. Cur. xiv, 1828. *Amyda*. **Chelonii.**
- Amystes** Wieg. Arch. ii, 1835. ἀμυσις, amystis. **Lacertidae.**
- Anabaenae** Ritg. N. Act. Nat. Cur. xiv, 1828. ἀναβαινω, ascendo. **Saurii.**
- Anabaenodactyli** Ritg. N. Act. Nat. Cur. xiv, 1828. ἀναβαίνω, ascendo; δάκτυλος, digitus. **Saurii.**
- Anabaenosaurae** Ritg. N. Act. Nat. Cur. xiv, 1828. ἀναβαινω, ascendo; σαῦρος, lacerta. **Saurii.**
- Analcis** Wagl. Syst. Amphib. 1830. ἀνάγκη, impotens. **Boidae.**
- Analoponotus** Bibr. . . . ἀνά, sursum; λόπος, corium; νῶτος, dorsum.
- Ancistrodon** Beauv. . . . ἀγκιστρον, uncus; ὀδὸς, dens. **Viperidae.**
- Andriadini** Bonap. Faun. Ital. 1839. *Andrias*. **Salamandridae.**
- Andrias** Tsch. Class. Batrach. 1838. ἀνδρῆσις, virilis. **Salamandridae.**
- Angues** *Anguis*. **Scincidae.**
- Anguidae** Bonap. Saggio etc. 1831. *Anguis*. **Scincidae.**
- Anguiformes** Oppel Reptil. 1811. *Anguis*; forma. **Scincidae.**
- Anguinoides** Fitz. N. Class. Rept. 1826. *Anguis*. **Scincidae.**
- Anguis** Linn. Syst. Nat. i, 1748. *Nom. propr.* **Scincidae.**
- Anguisaurus** Münt. *Anguis*; *saurus*. **Saurii.**
- Anilius** Oken Lehrb. Naturg. iii, 1816. ἀνίλος, immisericors. **Boidae.**
- Annulati** Wieg. Herp. Mexic. 1834. *Annulatus*. **Amphisbaenidae.**
- Anodon** (non Auct.) Smith Zool. Journ. 1829. α. priv; ὀδών, dens. **Boidae.**
- Anolis** Daud. Reptil. . . . *Nom. propr.* **Stellionidae.**
- Anolius** Cuv. R. anim. ii, 1817. *Nom. propr.* **Stellionidae.**
- Anomalurus** Fitz. Syst. Rept. 1843. ἀνώμαλος, anomalus; ἄρα, cauda. **Geckonidae.**
- Anome** Dumér. ἀνωμος, humeris expers.
- Anoplopus** Wagl. Syst. Amphib. 1830. ἀνοπλος, inermis; πῆς, pes. **Geckonidae.**
- Anoplus** Gray Syn. Brit. Mus. 1840. ἀνοπλος, inermis. **Geckonidae.**

- Anops** Bell Phil. Mag. a. Journ. of Sc. 1833. α priv.; ὄψ, oculus. **Amphisbaenidae.**
- Anoures** Dumér. Zool. anal. 1806. ἀνῦρος, caudā expers. **Batrachii.**
- Anthiochalina** Müll. ἀνθίας ? χαλινός, frenum.
- Anura** Fitz. Syst. Rept. 1843. α priv.; ἄρα, cauda. **Batrachii.**
- Aonychophori** Ritg. N. Act. Nat. Cur. xiv, 1828. α priv.; ὄνυξ, unguis; φορέω, fero. **Ophidii.**
- Apoda** Oppel Reptil. 1811. α priv.; πῶς, pes. **Reptilia.**
- Aporomera** Dum. et Bib. Erpét. v, 1839. ἄπορος, imperforatus; μηρός, coxa. = **Callopietes.** — **Lacert.**
- Aprasia** Gray Ann. of N. Hist. II, 1839. Vox euphon. **Scincidae.**
- Arethusa** Dum. et Bib. Erpét. VIII, 1840. Nom. mythol. **Bufo** **Bufonidae.**
- Arnes** Coct. ?
- Ascalabos** Münst. Beitr. Petref. 1839. ἀσκάλαβος, stellio. (**Piscis!**)
- Ascalabotae** (Schn.) Merr. Tent. Syst. Amph. 1820. Ascalabotes. **Geckonidae.**
- Ascalabotes** Licht. Verzeichn. 1823. ἀσκαλαβώτης, stellio. **Geckonidae.**
- Ascalabotoides** Fitz. N. Class. Rept. 1826. Ascalabotes. **Geckonidae.**
- Aspidechidnei** Ritg. N. Act. Nat. Cur. xiv, 1828. ἀσπίς, scutum; ἐχίδνα, vipera. **Ophidii.**
- Aspidelaps** Fitz. Syst. Rept. 1843. ἀσπίς, scutum; Elaps. **Viperidae.**
- Aspidoachiri** Ritg. N. Act. Nat. xiv, 1828. ἀσπίς, scutum; ἄχειρ, manubus expers. **Saurii.**
- Aspidocephali** Ritg. N. Act. Nat. Cur. xiv, 1828. ἀσπίς, scutum; κεφαλή, caput. **Ophidii.**
- Aspidocercus** Fitz. Syst. Rept. 1843. ἀσπίς, scutum; κερκος, cauda. **Colubridae.**
- Aspidochiri** Ritg. N. Act. Nat. Cur. xiv, 1828. ἀσπίς, scutum; χεῖρ, manus. **Saurii.**
- Aspidoclonium** Wagl. Syst. Amphib. 1830. ἀσπίς, scutum; κλόνηιον, spina dorsi. **Viperidae.**
- Aspidocolobi** Ritg. N. Act. Nat. Cur. xiv, 1828. ἀσπίς, scutum; κολοβός, bulbosus. **Saurii.**
- Aspidomorphus** Fitz. Syst. Rept. 1843. ἀσπίς, scutum; μορφή, forma. **Viperidae.**
- Aspidonectes** Wagl. Syst. Amphib. 1830. ἀσπίς, scutum; νήκτης, natator. **Emydidae.**
- Aspidophes** Fitz. Syst. Rept. 1843. ἀσπίς, scutum; ὄφης, serpens. **Viperidae.**
- Aspidophrys** Fitz. Syst. Rept. 1843. ἀσπίς, scutum; ὄφρυς, supercilium. **Colubridae.**
- Aspidopsis** Fitz. Syst. Rept. 1843. ἀσπίς, scutum; ὄφρυς, aspectus. **Colubridae.**
- Aspidorhynchus** Fitz. Syst. Rept. 1843. ἀσπίς, scutum; ῥύγχος, rostrum. **Boidae.**
- Aspidosaurus** Fitz. Syst. Rept. 1843. ἀσπίς, scutum; σαῦρος, lacerta. **Ophiosauridae.**
- Aspidoscellis** Fitz. Syst. Rept. 1843. ἀσπίς, scutum; σκελίς, perna. **Lacertidae.**
- Aspidosoma** Fitz. Syst. Rept. 1843. ἀσπίς, scutum; σῶμα, corpus. **Ophiosauridae.**
- Aspidura** Wagl. Syst. Amphib. 1830. ἀσπίς, scutum; ἄρα, cauda. **Boidae.**
- Aspis** Laur. Reptil. 1768. Nom. propr. (ἀσπίς). **Viperidae.**
- Aspistes** Ritg. N. Act. Nat. Cur. xiv, 1828. ἀσπιστής, clypeatus. **Ophidii.**
- Aspistis** Wagl. Syst. Amphib. 1830. ἀσπιστής, clypeatus. **Lacertidae.**
- Asterodactylus** Wagl. Syst. Amphib. 1830. ἀστὴρ, stella; δάκτυλος, digitus. **Bufo** **Bufonidae.**

REPTILIA.

5

- Asterophis** Fitz. Syst. Rept. 1843. ἀστὴρ, stella; ὄφεις, serpens. **Boidae.**
- Asterophrys** Tsch. Class. Batrach. 1838. ἀστὴρ, stella; ὄφρυς, supercilium. **Ranidae.**
- Atelopoda** Fitz. Syst. Rept. 1843. ἀτελής, mancus; πᾶς, pes. **Ranidae.**
- Atelopus** Dum. et Bib. Erpét. VIII, 1840. ἀτελής, imperfectus; πᾶς, pes. **Ranidae.**
- Atractus** Wagl. Isis, 1828. ἀτρακτος, colus. **Boidae.**
- Atropos** Wagl. Syst. Amphib. 1830. Nom. mythol. **Viperidae.**
- Atryptodon** Ritg. N. Act. Nat. Cur. XIV, 1828. ἄθροπος, irruptus; ὀδὼν, dens. **Ophidii.**
- Aturia** Gray Syn. Brit. Mus. 1840. Vox euphon. **Colubridae.**
- Auletris** Wagl. Syst. Amphib. 1830. αὐλητρὶς, tibicina. **Hylae.**
- Autosaures** Dum. et Bib. Erpét. V, 1839. αὐτὸς, ipse; σαῦρος, lacerta. **Saurii.**
- Axolotl** Cuv. in Humb. Obs. Zool. I, Vox barbar. **Proteideae.**
- Baenodactyli** Ritg. N. Act. Nat. Cur. XIV, 1828. βαίνος, palmatus; δάκτυλος, digitus. **Saurii.**
- Baenosaurae** Ritg. N. Act. Nat. Cur. XIV, 1828. βαίνος, palmatus; σαῦρα, lacerta. **Saurii.**
- Barisia** Gray Ann. of N. Hist. I, 1838. Vox euphon. **Ophiosauridae.**
- Basiliscus** Laur. Reptil. 1768. βασιλίσκος, regulus. **Stellionidae.**
- Basilosaurus** Harl. Journ. Ac. Philad. V, 1825. βασιλὸς, dux; σαῦρος, lacerta. (**Cetacea**).
- Batrachia** Al. Br. Bull. d. Sc. 1800. βάτραχος, rana. **Reptilia.**
- Batrachiosaurus** Harl. — (Vid. **Batrachosaurus**).
- Batrachophidii** Bonap. Saggio etc. 1831. βάτραχος, rana; ὄφεις, serpens. **Cacillidae.**
- Batrachopsis** Fitz. Syst. Rept. 1843. βάτραχος, rana; ὄψις, adspectus. **Salamandridae.**
- Batrachosaurus** Fitz. in Leonh. et Br. Jahrb. 1839. βάτραχος; σαῦρος, lacerta. = **Mastodonsaurus.**
- Batrachoseps** Bonap. Faun. Ital. 1839. βάτραχος, rana; σήψ, seps. **Salamandridae.**
- Batrachosoma** Fitz. Syst. Rept. 1843. βάτραχος, rana; σῶμα, corpus. **Stellionidae.**
- Batrachotherium** βάτραχος, rana; θηριον, fera.
- Batrachi** Dumér. Zool. anal. 1806. βάτραχος, rana. **Batrachia.**
- Bdalsipodobatrachi** Ritg. N. Act. N. C. XIV, 1828. βδάλοις, succio; πᾶς, pes; βάτραχος, rana. **Batrach.**
- Berus** ? ?
- Bimanus** Oppel Reptil. 1811. Bis; manus. **Amphisbaenidae.**
- Bipes** Oppel Reptil. 1811. Bis; pes. **Ophiosauridae.**
- Bitia** Gray Syn. Brit. Mus. 1840. Vox euphon. **Colubridae.**
- Blanus** Wagl. Syst. Amphib. 1830. βλανος, caecutiens. **Amphisbaenidae.**
- Boa** Linn. Syst. Nat. I, 1748. Nom. propr. **Boidae.**
- Boana** Gray Boa. **Boidae.**
- Boidae** Bonap. Saggio etc. 1831. Boa. **Ophidii.**
- Boiga** Fitz. N. Class. Rept. 1826. Boa. **Colubridae.**
- Boina** Bonap. Saggio etc. 1831. Boa. **Boidae.**

- Boltalia** Gray Syn. Brit. Mus. 1840. **Geckonidae.**
- Bombinator** Merr. Tent. Syst. Amph. 1820. *Bombus*. **Bufonidae.**
- Bombinatoroides** Fitz. N. Class. Rept. 1826. *Bombinator*. **Bufonidae.**
- Bombitator** Wagl. Syst. Amphib. 1830. *Bombito*. **Bufonidae.**
- Bombitatores** Tsch. Class. Batrach. 1838. *Bombitator*. **Bufonidae.**
- Bongarus** Daud. Reptil. v, — (Vid. **Bungarus**). — **Hydridae.**
- Boophis** Tsch. Class. Batrach. 1838. βῶς, bos; ὄφεις, serpens. **Hylae.**
- Bothrochilus** Fitz. Syst. Rept. 1843. βόθρος, fovea; χιλός, pabulum. **Boidae.**
- Bothrophes** Fitz. Syst. Rept. 1843. *Bothrophis*. **Viperidae.**
- Bothrophis** Fitz. Syst. Rept. 1843. βόθρος, fovea; ὄφεις, serpens. **Viperidae.**
- Bothrops** Spix Serp. Bras. 1824. βόθρος, fovea; ὄψ, oculus. **Viperidae.**
- Brachycephalus** Fitz. N. Class. Rept. 1826. βραχὺς, brevis; κεφαλή, caput. **Bufonidae.**
- Brachylophus** Cuv. R. anim. II, 1829. βραχὺς, brevis; λόφος, crista. **Stellionidae.**
- Brachymeles** Dum. et Bib. Erpét. v, 1839. βραχὺς, brevis; μέλος, membrum. **Scincidae.**
- Brachyophes** Fitz. Syst. Rept. 1843. βραχὺς, brevis; ὄφεις, serpens. **Boidae.**
- Brachyorrhos** Kuhl Isis, 1827. βραχὺς, brevis; ὀρόος, uropygium. **Boidae.**
- Brachypus** Fitz. N. Class. Rept. 1826. βραχὺς, brevis; πῆς, pes. **Ophiosauridae.**
- Brachyrhynchus** Fitz. Syst. Rept. 1843. βραχὺς, brevis; ῥύγχος, rostrum. **Viperidae.**
- Brachysoma** Fitz. Syst. Rept. 1843. βραχὺς, brevis; σῶμα, corpus. **Colubridae.**
- Brachystopus** Dum. et Bib. Erpét. v, 1839. βράχιστος, brevissimus; πῆς, pes. **Scincidae.**
- Bradybates** Tsch. Class. Batrach. 1838. βραδὺς, tardus; βαίνω, incedo. **Pleurodeles.**
- Bradypodion** Fitz. Syst. Rept. 1843. βραδὺς, tardus; πόδιον, pediculus. **Chamaeleonidae.**
- Branchiata** Fitz. Syst. Rept. 1843. *Branchiae*. **Batrachia.**
- Branchocela** — (Vid. **Bronchocela**). — **Stellionidae.**
- Branchiuromolgaei** Ritg. N. Act. Nat. Cur. XIV, 1828. βράγχια, brachiæ; ἔρα, cauda; μολγός, culeus.
- Breviceps** Merr. Tent. Syst. Amph. 1820. *Brevis*; caput. **Bufonidae.**
- Brithopus** Kutorga Beitr. Org. Rest. Ural. 1838. βριθὺς, ponderosus; πῆς, pes. **Saurii.**
- Bronchocela** Kaup Isis, 1827. βρόγχος, fauces; κήλη, tumor. **Stellionidae.**
- Bucephalus** Smith Zool. Journ. 1829. βῶς, bos; κεφαλή, caput. **Colubridae.**
- Bufo** Laur. Reptil. 1768. *Nom. propr.* **Bufonidae.**
- Bufones** Tsch. Class. Batrach. 1838. *Bufo*. **Bufonidae.**
- Bufonidae** Fitz. N. Class. Rept. 1826. *Bufo*. **Batrachia.**
- Bungaroides** Fitz. N. Class. Rept. 1826. *Bungarus*. **Colubridae.**
- Bungarus** Daud. Reptil. v, . . . *Bungar* (vox barbar.) **Colubridae.**
- Bürgeria** Tsch. Class. Batrach. 1838. *Dic. BÜRGER*. **Hylae.**
- Cabrila** Gray Ann. of N. Hist. I, 1838. *Vox euphon.* **Lacertidae.**

- Cacaspistes** Ritg. N. Act. Nat. Cur. xiv, 1828. κακός, malus; ἀσπίτης, scutiger. **Ophidi.**
- Cacopholidophides** Ritg. N. Act. N.C. xiv, 1828. κακός, malus; φολίς, squama; ὄφης, serpens. **Ophidi.**
- Caducibranchia** Bonap. Saggio etc. 1831. Caducus; branchia. **Batrachia.**
- Caecilia** Linn. Syst. Nat. I, 1748. *Nom. propr.* **Caecilidae.**
- Caeciliae** Wagl. Syst. Amphib. 1830. *Cæcilia.* **Batrachia.**
- Caecilidae** Bonap. Saggio etc. 1831. *Cæcilia.* **Batrachia.**
- Calman** Spix Lacert. Bras. 1825. *Nom. propr.* **Crocodylidae.**
- Caltia** Gray Ann. of N. Hist. I, 1838. *Vox euphon.* = **Homodactylus.** — **Ophiosauridae.**
- Calamaria** Boie Isis, 1827. *Calamarius.* **Boidae.**
- Calamita** Schn. Hist. Amph. I, . . . καλαμίτης (*nom. propr.*) **Hylae.**
- Calamites** Fitz. N. Class. Rept. 1826. καλαμίτης (*nom. propr.*) **Hylae.**
- Callophis** Gray Ind. Zool. . . . καλός, pulcher; ὄφης, serpens. **Colubridae.**
- Callisaurus** Blainv. N. Ann. Mus. iv, 1835. καλός, pulcher; σαῖρος, lacerta. **Stellionidae.**
- Callopeltis** Bonap. — (Vid. **Calopeltis**). — **Colubridae.**
- Callopistae** Fitz. Syst. Rept. 1843. *Callopistes.* **Lacertidae.**
- Callopistes** Gravenh. καλός, pulcher; ὀπίσθε, a tergo. **Lacertidae.**
- Calopeltis** Fitz. Syst. Rept. 1843. καλός, pulcher; πέλη, pelta. **Colubridae.**
- Calophis** Fitz. Syst. Rept. 1843. καλός, pulcher; ὄφης, serpens. **Colubridae.**
- Calophryne** Tsch. — (Vid. **Kalophrynus**). — καλός, pulcher; φρόνη, bufo. **Bufonidae.**
- Calosaura** Dum. et Bib. Erpét. v, 1839. καλός, pulcher; σαῦρα, lacerta. **Lacertidae.**
- Calotae** Fitz. Syst. Rept. 1843. *Calotes.* **Stellionidae.**
- Calotes** Cuv. R. anim. II, 1817. καλότης, pulchritudo. **Stellionidae.**
- Calyptocephalus** Dum. et Bib. Erpét. VIII, 1840. καλυπτός, tectus; κεφαλή, caput. **Bufonidae.**
- Camelionii** Cuv. R. anim. II, 1817. *Caméléon.* **Chamaeleonidae.**
- Campsichrotus** Ritg. N. Act. Nat. Cur. xiv, 1828. καμψός, curvus; χρώς, corpus.
- Campsodactylus** Dum. et Bib. Erpét. v, 1839. καμψός, curvus; δάκτυλος, digitus. **Scincidae.**
- Cantina** Gray Syn. Brit. Mus. 1840. *Vox euphon.* **Geckonidae.**
- Capitosaurus** Münst. in Leonh. et Bronn Jahrb. 1836. *Capito; saurus.* **Saurii.**
- Caretta** Merr. Tent. Syst. Amph. 1820. *Nom. propr.* **Chelonidae.**
- Carettoides** Fitz. N. Class. Rept. 1826. *Caretta.* **Chelonidae.**
- Cathetures** Dum. et Bib. Erpét. v, 1839. κάθστος, demissus; ἔρα, cauda. **Lacertidae.**
- Catostoma** Wagl. Syst. Amphib. 1830. κάτω, infra; σῶμα, os. **Boidae.**
- Caudata** Oppel Reptil. 1811. *Caudatus.* **Batrachia.**
- Caudati** Dumér. Zool. anal. 1806. *Caudatus.* **Batrachia.**
- Caudisona** (Linn.) Fitz. Cauda; sono. **Viperidae.**
- Caudiverbera** Laur. Reptil. 1768. *Cauda; verbero.* **Geckonidae.**

- Causus** Wagl. Syst. Amphib. 1830. *Nom. propr.* (Aetius). **Viperidae.**
- Cecilloides** Fitz. N. Class. Rept. 1826. *Cæcilia*. **Cæcillidae.**
- Celesaurus** Zenk. κέλης, celer; σαῦρος, lacerta. **Saurii.**
- Celestus** Gray Ann. of N. Hist. II, 1839. *Nom. propr.* **Scincidae.**
- Cenchrus** Linn. Syst. Nat. 1748. (κεγχρίς) κέγχρος, milium. **Viperidae.**
- Centrocerus** Fitz. Syst. Rept. 1843. κέντρον, aculeus; κερκος, cauda. **Stellionidae.**
- Centrophes** Hemp. Centrophis. **Boidae.**
- Centrophis** Hempr. κέντρον, aculeus; ὄφεις, serpens. **Boidae.**
- Centropyx** Spix Lacert. Bras. 1825. κέντρον, aculeus; πύξ, nates. **Lacertidae.**
- Cephalopeltis** Müll. Beitr. Anat. Amph. 1832. κεφαλή, caput; πέλτη, scutum. **Amphisbaenidae.**
- Cephalophes** Fitz. Syst. Rept. 1843. Cephalophis. **Colubridae.**
- Cephalophis** Fitz. Syst. Rept. 1843. κεφαλή, caput; ὄφεις, serpens. **Colubridae.**
- Cephalophractus** Fitz. Syst. Rept. 1843. κεφαλή, caput; φρακτός, tectus. **Hylae.**
- Cerastes** Wagl. Syst. Amphib. 1830. κεράσης, serpens cornutus. **Viperidae.**
- Cerastes** Laur. Reptil. 1768. κεράσης, serpens cornutus. **Colubridae.**
- Ceratophora** Gray Syn. Brit. Mus. 1840. κέρας, cornu; φορέω, fero. **Stellionidae.**
- Ceratophrydes** Tsch. Class. Batrach. 1838. Ceratophrys. **Bufonidae.**
- Ceratophrys** Boie in Neuw. Beitr. Naturg. Brasil. . . . κέρας, cornu; ὄφρος, supercilium. **Bufonidae.**
- Cerberus** Cuv. R. anim. II, 1829. *Nom. mythol.* **Colubridae.**
- Cercaspis** Wagl. Syst. Amphib. 1830. κερκος, cauda; ασπίς, clypeus. **Colubridae.**
- Cercophis** Fitz. Syst. Rept. 1843. κερκος, cauda; ὄφεις, serpens. **Colubridae.**
- Cercosaura** Wagl. Syst. Amphib. 1830. κερκος, cauda; σαῦρα, lacerta. **Lacertidae.**
- Cercosauridae** Gray Ann. of N. Hist. I, 1838. Cercosaura. **Ophiosauridae.**
- Cetiosaurus** Owen κητεῖος, cetaceus; σαῦρος, lacerta. **Saurii.**
- Chalcidae** Wieg. Herp. Mexic. 1834. Chalcis. **Amphisbaenidae.**
- Chalcides** Laur. Reptil. 1768. Chalcis. **Amphisbaenidae.**
- Chalcidici** Oppel Reptil. 1811. Chalcis. **Amphisbaenidae.**
- Chalcidiens** Dum. et Bib. Erpét. v, 1839. Chalcis. **Amphisbaenidae.**
- Chalcidoides** Fitz. N. Class. Rept. 1826. Chalcis. **Amphisbaenidae.**
- Chalcis** Merr. Tent. Syst. Amph. 1820. χαλκίς (*nom. propr.*) **Amphisbaenidae.**
- Chalinaspistes** Ritg. N. Act. Nat. Cur. XIV, 1828. χαλινός, frenum; ασπιστής, scutiger. **Ophidii.**
- Chalinipholidophides** Ritg. N. Act. N. Cur. XIV, 1828. χαλινός, frenum; φολίς, squama; ὄφεις. **Ophid.**
- Chalinophides** Ritg. N. Act. Nat. Cur. XIV, 1828. χαλινός, frenum; ὄφεις, serpens. **Ophidii.**
- Chalinophidia** Fitz. Syst. Rept. 1843. χαλινός, frenum; ὄφεις, serpens. **Viperidae.**
- Chamaeleo** Laur. Reptil. 1768. χαμαιλέων (*nom. propr.*) **Chamaeleonidae.**
- Chamaeolis** Coct. Hist. nat. Cuba, . . . χαμαιλέων; λῆς, lævis. **Chamaeleonidae.**

REPTILIA.

9

- Chamaeleon** Gronov. χαμαιλέων. **Chamaeleonidae.**
- Chamaeleonidae** Bonap. Saggio etc. 1831. *Chamaeleon*. **Saurii.**
- Chamaeleontes** Wiegmann. Herp. mex. 1834. *Chamaeleon*. **Chamaeleonidae.**
- Chamaeleopsis** Dum. et Bib. Erpét. iv, 1837. χαμαιλέων; ὄψις, adspectus. **Stellionidae.**
- Chamaesaura** Schn. Hist. Amph. II, . . . χαμαι, humi; σαύρα, lacerta. **Ophiosauridae.**
- Chamaesauri** Wiegmann. Handb. d. Zool. 1832. *Chamaesaura*. **Ophiosauridae.**
- Chamaesauridae** Gray Ann. of N. Hist. I, 1838. *Chamaesaura*. **Ophiosauridae.**
- Champa** Wagl. Syst. Amphib. 1830. χάμπα, Crocodilus aegypt. (Herod.) **Crocodylidae.**
- Champsae** Merr. Tent. Syst. Amph. 1820. *Champsae*. **Crocodylidae.**
- Champsodaetylus** Dum. et Bib. Erpét. v, 1839. χαμψός, curvus; δάκτυλος, digitus. **Scincidae.**
- Changulla** Gray Vox barbar.
- Charitosaurus** H. v. Mey. Leonh. u. Br. Jahrb. 1838. χάρις, gratia; σαύρος, lacerta. **Saurii.**
- Chascax** Ritg. N. Act. Nat. Cur. xiv, 1828. χασπαξ, stolidus. **Batrachii.**
- Chauna** Illig. χάννος, inflatus.
- Chaunus** Wagl. Isis, 1828. χάννος, inflatus. **Bufoidea.**
- Cheirosauros** Kaup . . . χείρ, manus; σαύρος, lacerta. = **Chelrotherium**. — **Batrachii.**
- Chelrotherium** Kaup in Leonh. u. Br. N. Jahrb. 1835. χείρ, manus; θηρίον, fera. **Batrachii.**
- Chelina** Bonap. Saggio etc. 1831. χέλις, testudo. **Testudinidae.**
- Chelodina** Fitz. N. Class. Rept. 1826. χέλις, testudo; δίνη, rotatio. **Testudinidae.**
- Chelomeles** Dum. et Bib. Erpét. v, 1839. χηλή, forceps; μέλος, membrum. **Scincidae.**
- Chelona** Flem. Brit. Anim. 1828. χελώνη, testudo. **Chelonidae.**
- Chelonae** Wiegmann. Handb. d. Zool. 1832. χελώνη, testudo. **Cheloni.**
- Chelone** Ritg. N. Act. Nat. Cur. xiv, 1828. χελώνη, testudo. **Chelonidae.**
- Chelonia** Al. Br. Bull. d. Sc. 1800. χελώνη, testudo. **Chelonidae.**
- Cheloniadae** Gray Syn. Brit. Mus. 1840. χελώνη, testudo. **Chelonidae.**
- Chelonidae** Bonap. Saggio etc. 1831. χελώνη, testudo. **Chelonti.**
- Cheloniens** Al. Br. Bull. d. Sc. 1800. χελώνη, testudo. **Chelonti.**
- Cheloni** Oppel Reptil. 1811. χελώνη, testudo. **Reptilia.**
- Chelonina** Bonap. Saggio etc. 1831. χελώνη, testudo. **Chelonidae.**
- Chelonoidis** Fitz. N. Class. Rept. 1826. χελώνη, testudo; είδος, species. **Testudinidae.**
- Chelonura** Flem. χελώνη, testudo; ἔρα, cauda. **Testudinidae.**
- Chelydae** Wiegmann. Handb. d. Zool. 1832. *Chelys*. **Emydidae.**
- Chelydoidea** Fitz. N. Class. Rept. 1826. *Chelys*. **Emydidae.**
- Chelydra** Schw. Königsb. Arch. 1812. χελύδρος, testudo aquatica. **Emydidae.**
- Chelydridae** Swains. Nat. Hist. Rept. II, 1839. *Chelydra*. **Emydidae.**
- Chelys** Dum. et Bib. Erpét. II, 1835. χέλις, testudo. **Emydidae.**

- Chersina** Gray Syn. Brit. Mus. 1840. χέρσινος, terrestris. **Testudinidae.**
- Chersine** Merr. Tent. Syst. Amph. 1820. χέρσινος, terrestris. **Testudinidae.**
- Chersobatae** Fitz. Syst. Rept. 1843. χέρσος, terra continens; βατέω, incedo. **Bufonidae.**
- Chersochelones** Ritg. N. Act. Nat. Cur. xiv, 1828. χέρσος, terra continens; χελώνη, testudo. **Cheloni.**
- Chersodolopes** Ritg. N. Act. Nat. Cur. xiv, 1828. χέρσος, terra continens; δόλοψ, dolus. **Ophidi.**
- Chersophes** Fitz. Syst. Rept. 1843. **Chersophis. Viperidae.**
- Chersophis** Fitz. Syst. Rept. 1843. χέρσος, terra continens; ὄφις, serpens. **Viperidae.**
- Chersopholidophides** Ritg. N. Act. N. C. xiv, 1828. χέρσος, terra continens; φολις, squama; ὄφις. **Ophid.**
- Chersus** Wagl. Syst. Amphib. 1830. χέρσος, terra continens. **Testudinidae.**
- Chersydrochelones** Ritg. N. Act. N. C. xiv, 1828. χέρσυδρος, hydra terrestris; χελώνη, testudo. **Cheloni.**
- Chersydrus** Cuv. R. anim. ii, 1817. χέρσυδρος, hydra terrestris. **Colubridae.**
- Chlamela** Gray Ann. of N. Hist. ii, 1839. χιά, latibulum; μέλω, meditor. **Scincidae.**
- Chilolepis** Fitz. Syst. Rept. 1843. χείλος, labium; λεπίς, squama. **Colubridae.**
- Chilophryne** Fitz. Syst. Rept. 1843. χείλος, labium; φρόνη, bufo. **Bufonidae.**
- Chilotae** Wieg. Handb. d. Zool. 1832. χείλος, labium. **Emydidae.**
- Chirocolidae** Gray Ann. of N. Hist. i, 1838. **Chirocolus. Ophiosauridae.**
- Chirocolus** Wagl. Syst. Amphib. 1830. χείρ, manus; κόλος, mutilus. **Ophiosauridae.**
- Chirodysmolgae** Ritg. N. Act. Nat. Cur. xiv, 1828. χείρ, manus; δύς, malè; μολγός, culens.
- Chironius** Fitz. N. Class. Rept. 1826. **Chiron** (nom. mythol.) **Colubridae.**
- Chiroperus** Fitz. Syst. Rept. 1843. χείρ, manus; πέρω, penetro. **Geckonidae.**
- Chirosaurus** Kaup in Leonh. u. Br. N. Jahrb. 1835. — (Vid. **Cheirosauros**).
- Chirotes** Dum. et Bib. Erpét. v, 1839. χειρωτής, manuatus. **Amphisbaenidae.**
- Chirotherium** Kaup in Leonh. u. Br. N. Jahrb. 1835. — (Vid. **Cheirotherium**).
- Chirotidae** Gray Syn. Brit. Mus. 1840. **Chirotes. Amphisbaenidae.**
- Chlamydosaurus** Gray Syn. Brit. Mus. 1840. χλαμύς, chlamys; σαῦρος, lacerta. **Stellion.**
- Chlorosoma** Wagl. Syst. Amphib. 1830. χλωρός, viridis; σῶμα, corpus. **Colubridae.**
- Chondrites** Ritg. N. Act. Nat. Cur. xiv, 1828. χόνδρος, cartilago. **Ophidi.**
- Chorodromus** Fitz. Syst. Rept. 1843. χορός, saltatio; δρόμος, cursus. **Lacertidae.**
- Choroscopus** Fitz. Syst. Rept. 1843. χορός, saltatio; σκόπος, explorator. **Lacertidae.**
- Chrysodonta** Mitch. N. Y. Med. Rep. i, 1822. χρυσός, aurum; ὀδὸς, dens.
- Chrysolamprus** Fitz. Syst. Rept. 1843. χρυσός, aurum; λαμπρός, splendens. **Colubridae.**
- Chrysopelea** Boie Isis, 1827. χρυσός, aurum; πέλειος, niger. **Colubridae.**
- Cicigna** Gray Ann. of Philos. x, 1825. *Nom. propr.* **Ophiosauridae.**
- Cimochelys** Owen κείμαι, cubo; χέλυς, testudo. **Cheloni.**
- Cinixys** Bell Tr. Linn. Soc. Lond. xv, 1815. κινέω, moveo; ἴξος, lambus. **Testudinidae.**
- Cinosternon** Spix Test. et Ran. Brasil. 1824. κινέω, moveo; σέρνον, pectus. **Emydidae.**

- Cinothorax** Fitz. N. Class. Rept. 1826. κινέω, moveo; θώραξ, thorax. **Testudinidae.**
- Cistuda** Bonap. Saggio etc. 1831. Cista. **Testudinidae.**
- Cistudo** Flem. Philos. of Zool. II, 1822. Cista. **Testudinidae.**
- Cistula** Say ap. Gray Ann. of Phil. 1825. Cista.
- Cladiodon** κλάδος, ramus; ὄδός, dens.
- Clamydosaurus** Gray — (Vid. **Chlamydosaurus**). — **Stellionidae.**
- Clausiles** Dum. et Bib. Erpét. II, 1835. Clausilis. = **Cistudo**. — **Testudinidae.**
- Clemmys** Wagl. Syst. Amphib. 1830. κλέμμυς, testudo. **Emydidae.**
- Cloelia** Fitz. N. Class. Rept. 1826. Nom. mythol. **Colubridae.**
- Clotho** Gray Syn. Brit. Mus. 1840. Nom. mythol. **Viperidae.**
- Clothonia** Daud. Reptil. VII, . . . κλώθω, neo. **Boidae.**
- Cnemidophorus** Wagl. Syst. Amphib. 1830. κνήμιδοφόρος, ocreis armatus. **Lacertidae.**
- Coccellia** Linn. — (Vid. **Cæcellia**). — Nom. propr. **Cæcellidae.**
- Coccelliae** Wagl. — (Vid. **Cæcelliae**). — Cæcellia. **Batrachia.**
- Coelodontes** Dum. et Bib. Erpét. V, 1839. κοίλος, cavus; ὄδός, dens. **Lacertidae.**
- Coelognathus** Fitz. Syst. Rept. 1843. κοίλος, cavus; γνάθος, maxilla. **Colubridae.**
- Coelopeltis** Wagl. Syst. Amphib. 1830. κοίλος, cavus; πέλιτη, pelta. **Colubridae.**
- Colobopus** Fitz. Syst. Rept. 1843. κολοβός, mutilus; πῆς, pes. **Geckonidae.**
- Colobus** Merr. Tent. Syst. Amph. 1820. κολοβός, mutilus. **Amphisbaenidae.**
- Colodactyli** Ritg. N. Act. Nat. Cur. XIV, 1828. κόλος, decurtatus; δάκτυλος, digitus. **Saurii.**
- Colosaurae** Ritg. N. Act. Nat. Cur. XIV, 1828. κόλος, decurtatus; σαῦρα, lacerta. **Saurii.**
- Coluber** Linn. Syst. Nat. 1748. Nom. propr. **Colubridae.**
- Coluber** Laur. Reptil. 1768. Nom. propr. **Viperidae.**
- Colubres** Ritg. N. Act. Nat. Cur. XIV, 1828. Coluber. **Ophidii.**
- Colubridae** Bonap. Saggio etc. 1831. Coluber. **Ophidii.**
- Colubrina** Bonap. Saggio etc. 1831. Coluber. **Colubridae.**
- Colubrini** Oppel Reptil. 1811. Coluber. **Colubridae.**
- Colubroides** Fitz. N. Class. Rept. 1826. Coluber. **Colubridae.**
- Compressicaudes** Dum. et Bib. Erpét. V, 1839. Compressus; cauda. **Lacertidae.**
- Conchiosaurus** H. v. Mey. Leonh. u. Br. Jahrb. 1834. κόγχη, concha; σαῦρος, lacerta. **Saurii.**
- Conolophus** Fitz. Syst. Rept. 1843. κώνος, conus; λόφος, crista. **Stellionidae.**
- Constrictor** (Laur.) Wagl. Syst. Amphib. 1830. Constringo. **Boidae.**
- Constrictores** Oppel Reptil. 1811. Constrictor. **Boidae.**
- Cophias** Merr. Tent. Syst. Amph. 1820. κωφίως, serpens surdus. **Viperidae.**
- Cophias** Fitz. Syst. Rept. 1843. κωφίως, serpens surdus. **Ophiosauridae.**
- Corallophis** Fitz. Syst. Rept. 1843. κοράλλιον, corallium; ὄφις, serpens. **Colubridae.**

- Corallus** Daud. Reptil. v, . . . *Nom. propr.* **Boidae.**
- Cordyli** Fitz. Syst. Rept. 1843. *Cordylus.* **Ophiosauridae.**
- Cordylina** Bonap. Saggio etc. 1831. *Cordylus.* **Ophiosauridae.**
- Cordylodes** Fitz. N. Class. Rept. 1826. *Cordylus.* **Ophiosauridae.**
- Cordylus** Laur. Reptil. 1768. *κορδύλη*, tuber. **Ophiosauridae.**
- Coriudo** Flem. Brit. Anim. 1828. ? **Chelonidae.**
- Cornufer** Tsch. Class. Batrach. 1838. *Cornu*; *fero.* **Hylae.**
- Coronella** Laur. Reptil. 1768. *Corona.* **Colubridae.**
- Coronophis** Fitz. Syst. Rept. 1843. *κορώνη*, corona; *ὄφις*, serpens. **Colubridae.**
- Corythaeolus** Kaup Isis, 1829. *λόρυς*, galea; *αἰολος*, variegatus. **Stellionidae.**
- Corythophanae** Fitz. Syst. Rept. 1843. *Corythophanes.* **Stellionidae.**
- Corythophanes** Boie. Isis, 1827. *κόρυς*, galea; *φανός*, splendens. **Stellionidae.**
- Cosymbotus** Fitz. Syst. Rept. 1843. *κοσσυμβωτός*, fimbriatus. **Geckonidae.**
- Craspedocephalus** Kaup *κρασπέδον*, ora; *κεφαλή*, caput. **Viperidae.**
- Crassilingues** Wieg. Herp. mex. 1834. *Crassus*; *lingua.* **Saurii.**
- Cricochalcidae** Fitz. Syst. Rept. 1843. *Cricochalcis.* **Ophiosauridae.**
- Cricochalcis** Wieg. Herp. mex. 1834. *κρίκος*, annulus; *χαλκίς*, lacertæ species. **Ophiosauridae.**
- Crinia** Tsch. Class. Batrach. 1838. ? **Bufo** **Bufonidae.**
- Crocodylaster** Valent. Mus. 1, . . . *Crocodylus.*
- Crocodyli** Wagl. Syst. Amphib. 1830. *Crocodylus.* **Crocodylidae.**
- Crocodylidae** Bonap. Saggio etc. 1831. *Crocodylus.* **Saurii.**
- Crocodylini** Oppel Reptil. 1831. *Crocodylus.* **Crocodylidae.**
- Crocodyloides** Fitz. N. Class. Rept. 1826. *Crocodylus.* **Crocodylidae.**
- Crocodyluri** Fitz. Syst. Rept. 1843. *Crocodylurus.* **Lacertidae.**
- Crocodylurus** Spix Lacert. Brasil. 1825. *κροκόδειλος*; *ἔρα*, cauda. **Lacertidae.**
- Crocodylus** Laur. Reptil. 1768. *κροκόδειλος* (*nom. propr.*) **Crocodylidae.**
- Crossodactylus** Dum. et Bib. Erpét. VIII, 1840. *κροσσός*, pannus; *δάκτυλος*, digitus. **Bufo** **Bufonidae.**
- Crossurus** Wagl. Syst. Amphib. 1830. *κροσσός*, pannus; *ἔρα*, cauda. **Geckonidae.**
- Crotalidae** Gray Syn. Brit. Mus. 1840. *Crotalus.* **Viperidae.**
- Crotalina** Bonap. Saggio etc. 1831. *Crotalus.* **Viperidae.**
- Crotalini** Oppel Reptil. 1811. *Crotalus.* **Viperidae.**
- Crotaloides** Fitz. N. Class. Rept. 1826. *Crotalus.* **Viperidae.**
- Crotalophorus** Linn. Syst. Nat. 1748. *κρόταλον*, crepitaculum; *φορέω*, fero. **Viperidae.**
- Crotaluri** Ritg. N. Act. Nat. Cur. XIV, 1828. *κρόταλον*, crepitaculum; *ἔρα*, cauda. **Ophidi.**
- Crotalus** Linn. Syst. Nat. 1, 1766. *Nom. propr.* (*κρόταλον*). **Viperidae.**
- Cryptoblephari** Fitz. Syst. Rept. 1843. *Cryptoblepharus.* **Scincidae.**

- Cryptoblepharus** *Wieg.* N. Act. Nat. Cur. xvii, . . . κρυπτός, occultus; βλεφαρον, palpebra. **Scincid.**
- Cryptobranchia** *Bonap.* Saggio etc. 1831. κρυπτός, occultus; βράγχια, branchiæ. **Batrachii.**
- Cryptobranchoides** *Fitz.* N. Class. Rept. 1843. *Cryptobranchus*. **Batrachii.**
- Cryptobranchus** *Leuck.* Isis, . . . κρυπτός, occultus; βράγχια, branchiæ. **Salamandridæ.**
- Cryptopleuræ** *Fitz.* Syst. Rept. 1843. κρυπτός, occultus; πλευρά, latus. **Salamandridæ.**
- Cryptopoda** *Mayer* . . . κρυπτός, occultus; πῶς, pes. **Ophidi.**
- Cryptopus** *Dum. et Bib.* Erpét. II, 1835. κρυπτός, occultus; πῶς, pes. **Emydidae.**
- Cryptosaurus** *Geoffr.* Rech. gr. Saur. 1831. κρυπτός, occultus; σαῦρος, lacerta. **Saurii.**
- Ctenocercus** *Fitz.* Syst. Rept. 1843. κτεῖς, pecten; κερκος, cauda. **Stellionidae.**
- Ctenodactylus** *Fitz.* Syst. Rept. 1843. κτεῖς, pecten; δάκτυλος, digitus. **Lacertidae.**
- Ctenodeira** *Fitz.* Syst. Rept. 1843. κτεῖς, pecten; δειρή, collum. **Stellionidae.**
- Ctenodon** *Wagl.* Syst. Amphib. 1830. κτεῖς, pecten; ὄδης, dens. **Lacertidae.**
- Ctenonotus** *Fitz.* Syst. Rept. 1843. κτεῖς, pecten; νῶτος, dorsum. **Stellionidae.**
- Ctenophorus** *Fitz.* Syst. Rept. 1843. κτεῖς, pecten; φορέω, fero. **Stellionidae.**
- Ctenosaura** *Wieg.* Isis, 1828. κτεῖς, pecten; σαῦρα, lacerta. **Stellionidae.**
- Cubicodon** *Jæg. Foss.* Rept. Wurt. 1828. *Cubicus*; ὄδης, dens. **Saurii.**
- Cultripes** *Müll.* Beitr. Anat. Amph. 1832. *Culter*; pes. **Bufo** **Bufonidae.**
- Custa** *Flem.* Philos. Journ. II . . . **Lacertidae.**
- Cyclemys** *Bell* Proceed. Zool. Soc. Lond. 1834. κύκλος, circulus; ἐμύς, emys. **Emydidae.**
- Cyclodomorphus** *Fitz.* Syst. Rept. 1843. *Cyclodus*; μορφή, forma. **Scincidae.**
- Cyclodus** *Wagl.* Syst. Amphib. 1830. κύκλος, circulus; ὄδης, dens. **Scincidae.**
- Cycloramphus** *Tsch.* Class. Batrach. 1838. κύκλος, circulus; ῥάμφος, rostrum. **Ranidae.**
- Cyclosauri** *Dum. et Bib.* Erpét. v, 1839. κύκλος, circulus; σαῦρος, lacerta. **Saurii.**
- Cyclura** *Harl.* Journ. Ac. Philad. IV, 1825. κύκλος, circulus; ἔρα, cauda. **Stellionidae.**
- Cylindraspis** *Fitz.* N. Class. Rept. 1826. κυλίνδρος, cylindrus; ἄσπις, clypeus. **Testudinidae.**
- Cylindricodon** *Jæg. Foss.* Rept. Wurt. 1828. κυλινδρικός, cylindricus; ὄδης, dens. **Saurii.**
- Cylindrophes** *Fitz.* Syst. Rept. 1843. *Cylindrophis*. **Boidae.**
- Cylindrophis** *Wagl.* Syst. Amphib. 1830. κυλίνδρος, cylindrus; ὄφις, serpens. **Boidae.**
- Cylindrosoma** *Tsch.* Class. Batrach. 1838. κυλίνδρος, cylindrus; σῶμα, corpus. **Salamandridæ.**
- Cylindrurus** *Fitz.* Syst. Rept. 1843. κυλίνδρος, cylindrus; ἔρα, cauda. **Lacertidae.**
- Cynops** *Tsch.* Class. Batrach. 1838. κύων, canis; ὄψ, facies. **Salamandridæ.**
- Cyprileptides** *Coct.* . . . κύπρος, cyprus; λεπίς, squama.
- Cyrtodactylus** *Gray* Philos. Mag. 1827. κυρτός, inflexus; δάκτυλος, digitus. **Geckonidae.**
- Cyrtopodion** *Fitz.* Syst. Rept. 1843. κυρτός, inflexus; πόδιον, pediculus. **Geckonidae.**
- Cystignathi** *Tsch.* Class. Batrach. 1838. *Cystignathus*. **Ranidae.**
- Cystignathus** *Wagl.* Syst. Amphib. 1830. κύστις, vesica; γνάθος, maxilla. **Ranidae.**

- Daboia** Gray Syn. Brit. Mus. 1840. *Vox asphon*. **Viperidae**.
- Dactylethra** Cuv. R. anim. II, 1829. *δακτυλήθρα*, digitale. **Pipae**.
- Dactyloa** Wagl. Syst. Amphib. 1830. *δάκτυλος*, digitus; *ώα*, limbus. **Stellionidae**.
- Dactylosae** Fitz. Syst. Rept. 1843. *Dactyloa*. **Stellionidae**.
- Dactyloxyx** Bibr. *δάκτυλος*, digitus; *όνυξ*, unguis.
- Dactyloperes** Dum. et Bib. Erpét. III, 1836. *δάκτυλος*, digitus; *πήρα*, pera. **Geckonidae**.
- Dactyloperus** Fitz. Syst. Rept. 1843. *δάκτυλος*, digitus; *πήρα*, pera. **Geckonidae**.
- Dactyloteles** Dum. et Bib. Erpét. III, 1836. *δάκτυλος*, digitus; *τελής*, perfectus. **Geckonidae**.
- Dasia** Gray Ann. of N. Hist. II, 1839. **Scincidae**.
- Dasyderma** Fitz. Syst. Rept. 1843. *δασύς*, asper; *δέρμα*, cutis. **Geckonidae**.
- Dasypeltis** Wagl. Syst. Amphib. 1830. *δασύς*, asper; *πέλη*, pelta. **Colubridae**.
- Delropeda** Fitz. Syst. Rept. 1843. *δειροπέδη*, monile. **Colubridae**.
- Deiroptyx** Fitz. Syst. Rept. 1843. *δειρή*, collum; *πτῆξ*, ruga. **Stellionidae**.
- Dendraspis** Fitz. Syst. Rept. 1843. *δένδρον*, arbor; *άσπις*, clypeus. **Viperidae**.
- Dendrobatae** Wieg. Herp. mex. 1834. *Dendrobates*. **Saurii**.
- Dendrobates** Wagl. Syst. Amphib. 1830. *δένδρον*, arbor; *βαττω*, incedo. **Bufonidae**.
- Dendrohyas** Wagl. (Tsch. Class. Batr. 1838). *δένδρον*, arbor; *ύάς*, hyas. **Hylae**.
- Dendrophes** Fitz. Syst. Rept. 1843. *Dendrophis*. **Colubridae**.
- Dendrophidion** Fitz. Syst. Rept. 1843. *δένδρον*, arbor; *οφίδιον*, serpens parvus. **Colubridae**.
- Dendrophilus** Fitz. N. Class. Rept. 1826. *δένδρον*, arbor; *φιλέω*, amo. **Colubridae**.
- Dendrophis** Boie Isis, 1827. *δένδρον*, arbor; *όφις*, serpens. **Colubridae**.
- Dermatochelydae** Fitz. Syst. Rept. 1843. *Dermatochelys*. **Chelonidae**.
- Dermatochelys** Lesu. in Cuv. R. anim. (2^o éd.) II, 1829. *δέρμα*, corium; *χέλυς*, testudo. **Chelonidae**.
- Dermatophes** Fitz. Syst. Rept. 1843. *δέρμα*, corium; *όφις*, serpens. **Colubridae**.
- Dermatophides** Rüg. N. Act. Nat. Cur. XIV, 1828. *δέρμα*, corium; *όφις*, serpens. **Ophidi**.
- Dermochelys** Blainv. — (Vid. **Dermatochelys**). — **Chelonidae**.
- Diadactylobatrachi** Rüg. N. A. N. C. XIV, 1828. *διά*, propter; *δάκτυλος*, digitus; *βάτραχος*, rana. **Batr**.
- Dibamus** Dum. et Bib. Erpét. V, 1839. *δίβαμος*, bipes. **Scincidae**.
- Diceros** Swains. Nat. Hist. Rept. 1839. *δίκερος*, bicornutus. **Chamaeleonidae**.
- Dicranoglosses** Spix Lacert. bras. 1824. *δίκρανος*, biceps; *γλωσσα*, lingua. **Saurii**.
- Dicrodon** Dum. et Bib. Erpét. V, 1839. *δίκερος*, biceps; *όδύς*, dens. **Lacertidae**.
- Digitata** Merr. Tent. Syst. Amph. 1820. *Digitatus*. **Reptilia**.
- Dioptroblepharis** Fitz. Syst. Rept. 1843. *διόπτρα*, dioptra; *βλεφαρίς*, supercilium. **Lacertidae**.
- Diplodactylus** Gray Proc. Zool. Soc. Lond. II, 1832. *διπλόος*, duplus; *δάκτυλος*, digitus. **Geckonidae**.
- Diploglossus** Wieg. *διπλόος*, duplus; *γλωσσα*, lingua. **Scincidae**.
- Dipnoa** Fitz. N. Class. Rept. 1826. *διπνοος*, duo spiracula habens. **Reptilia**.

- Dipodus** *διπόδης*, bipes.
- Dipsadomorphus** Fitz. Syst. Rept. 1843. *διψάς*, dipsas; *μορφή*, forma. **Colubridae.**
- Dipsas** Laur. Rept. 1768. *Nom. propr.* (*διψάς*, sitiens). **Colubridae.**
- Discodactylus** Fitz. Syst. Rept. 1843. *δίσκος*, discus; *δάκτυλος*, digitus. **Geckonidae.**
- Discoglossus** Tsch. N. Mém. Soc. Helv. 1, 1837. *δίσκος*, discus; *γλώσσα*, lingua. **Ranidae.**
- Discozomus** Oken Lehrb. Naturg. III, 1816. *δίσκος*, discus; *σῶμα*, corpus.
- Disteira** Lacép. Ann. Mus. IV, 1804. *δις*, bis; *σειρα*, carina. **Hydridae.**
- Dolaspistes** Ritg. N. Act. Nat. Cur. XIV, 1828. *δόλος*, dolus; *ἀσπιστής*, scutatus. **Ophidi.**
- Dolopes** Ritg. N. Act. Nat. Cur. XIV, 1828. *δολῶπις*, dolosus. **Ophidi.**
- Dorfia** Gray Ann. of N. Hist. II, 1839. *Nom. propr.* **Scincidae.**
- Doryphori** Fitz. Syst. Rept. 1843. *Doryphorus*. **Stellionidae.**
- Doryphorus** Cuv. R. anim. II, 1829. *δορυφόρος*, hastatus. **Stellionidae.**
- Dracæna** Daud. Reptil. II, . . . *δράκαινα*, draconis femina. **Lacertidae.**
- Draco** Linn. Syst. Nat. I, 1748. *Nom. propr.* (*δράκων*). **Stellionidae.**
- Draco** Oken Lehrb. Naturg. III, 1816. *Nom. propr.* (*δράκων*). **Boidae.**
- Dracones** Fitz. Syst. Rept. 1843. *Draco*. **Stellionidae.**
- Draconii** Ritg. N. Act. Nat. Cur. XIV, 1828. *Draco*. **Stellionidae.**
- Draconina** Bonap. Saggio etc. 1831. *Draco*. **Stellionidae.**
- Draconoides** Fitz. N. Class. Rept. 1826. *δράκων*, draco; *αἶδος*, forma. **Stellionidae.**
- Dracontoides** Fitz. Syst. Rept. 1843. *δρακοντοειδής*, serpentinus. **Stellionidae.**
- Dracontopsis** Fitz. Syst. Rept. 1843. *δράκων*, draco; *ὄψις*, adspectus. **Stellionidae.**
- Dracontura** Fitz. Syst. Rept. 1843. *δράκων*, draco; *ἔρα*, cauda. **Stellionidae.**
- Draconturæ** Fitz. Syst. Rept. 1843. *Dracontura*. **Stellionidae.**
- Draconura** Wagl. Syst. Amphib. 1830. *δράκων*, draco; *ἔρα*, cauda. **Stellionidae.**
- Dracosaurus** Münst. in Bronn Leth. I, 1837. *Draco*; *saurus*. **Palaeosaurii.**
- Dracunculus** Wieg. Herpet. Mexic. 1834. *Nom. propr.* (*draco*). **Stellionidae.**
- Dryinus** Merr. Tent. Syst. Amph. 1820. *δρῦς*, arbor. **Colubridae.**
- Drymarchon** Fitz. Syst. Rept. 1843. *δρυμός*, sylva; *ἀρχων*, dominus. **Colubridae.**
- Dryobius** Fitz. Syst. Rept. 1843. *δρυμός*, sylva; *βίω*, vivo. **Colubridae.**
- Dryodynastes** Fitz. Syst. Rept. 1843. *δρῦς*, arbor; *δυναστεύς*, imperator. **Colubridae.**
- Dryomedusa** Fitz. Syst. Rept. 1843. *δρῦς*, arbor; *medusa*. **Colubridae.**
- Dryophilus** Fitz. Syst. Rept. 1843. *δρῦς*, arbor; *φίλος*, amicus. **Stellionidae.**
- Dryophis** Boie Isis, 1827. *δρῦς*, arbor; *ὄφις*, serpens. **Colubridae.**
- Dryophylax** Wagl. Syst. Amphib. 1830. *δρῦς*, arbor; *φύλαξ*, custos. **Colubridae.**
- Dryophytæ** Fitz. Syst. Rept. 1843. *Dryophytes*. **Hylæ.**
- Dryophytes** Fitz. Syst. Rept. 1843. *δρῦς*, arbor. *φυτόν*, planta. **Hylæ.**

- Dryopsophus** Fitz. Syst. Rept. 1843. δρῦς, arbor; ψόφος, strepitus. **Hylae.**
- Duberria** Fitz. N. Class. Rept. 1826. *Nom. propr.* **Boidae.**
- Dysaspistes** Ritg. N. Act. Nat. Cur. xiv, 1828. δὺς, malè; ἀσπιστής, scutatus. **Ophidi.**
- Dyseckies** Ritg. N. Act. Nat. Cur. xiv, 1828. δὺς, malè; ἔχης, vipera. **Ophidi.**
- Dyserpylae** Ritg. N. Act. Nat. Cur. xiv, 1828. δὺς, malè; ἐρπύλη, serpula. **Ophidi.**
- Dysgymnophides** Ritg. N. Act. Nat. Cur. xiv, 1828. δὺς, malè; γυμνός, nudus; ὄφις. **Ophidi.**
- Dysgyriophides** Ritg. N. Act. Nat. Cur. xiv, 1828. δὺς, malè; γυριός, flexus; ὄφις, **Ophidi.**
- Dysmolgae** Ritg. N. Act. Nat. Cur. xiv, 1828. δὺς, malè; μολγός, culeus. **Batrachii.**
- Dysmydae** Ritg. N. Act. Nat. Cur. xiv, 1828. δὺς, malè; μυδός, mutus. **Chelonii.**
- Ecaudata** Scop. *Ecaudis.* **Batrachii.**
- Ecaudati** Dum. Zool. anal. 1806. *Ecaudis.* **Batrachii.**
- Echidna** Merr. Tent. Syst. Amph. 1820. ἔχης, vipera: **Viperidae.**
- Echidnei** Ritg. N. Act. Nat. Cur. xiv, 1828. *Echidna.* **Ophidi.**
- Echies** Ritg. N. Act. Nat. Cur. xiv, 1828. ἔχης, vipera. **Ophidi.**
- Echlopsis** Fitz. Syst. Rept. 1843. ἔχης, vipera; ὄφης, facies. **Viperidae.**
- Echis** Merr. Tent. Syst. Amph. 1820. *Nom. propr.* (ἔχης). **Viperidae.**
- Ecephymatotes** Fitz. Syst. Rept. 1843. *Ecephymotes.* **Stellionidae.**
- Ecephymotes** Fitz. N. Class. d. Rept. 1826. ἐκφυμα, excrescentia; ὦς, auris. **Stellionidae.**
- Ecleopoda** Fitz. Syst. Rept. 1843. *Ecleopus.* **Ophiosauridae.**
- Ecleopus** Dum. et Bib. Erpét. v, 1839. ἐκπλεος, plenus; πῆς, pes. **Ophiosauridae.**
- Egernia** Gray Ann. of N. Hist. ii, 1839. **Scincidae.**
- Elaphe** Fitz. Syst. Rept. 1843. ἐλαφος, cervus. **Colubridae.**
- Elaphis** Bonap. Saggio etc. 1831. ἐλαφος, cervus. **Colubridae.**
- Elaphropus** Fitz. Syst. Rept. 1843. ἐλαφρόπους, levipes. **Lacertidae.**
- Elapocormus** Fitz. Syst. Rept. 1843. ἐλαψ, serpens; κορμός, truncus. **Viperidae.**
- Elapoidis** Boie Isis, 1827. ἐλαψ, serpens; εἶδος, forma. **Colubridae.**
- Elapomorphus** Fitz. Syst. Rept. 1843. ἐλαψ, serpens; μορφή, forma. **Colubridae.**
- Elaposoma** Fitz. Syst. Rept. 1843. ἐλαψ, serpens; σῶμα, corpus. **Viperidae.**
- Elaps** Schn. Hist. Amphib. ii, *Nom. propr.* (ἐλαψ). **Viperidae.**
- Elgaria** Gray Ann. of N. Hist. i, 1838. **Ophiosauridae.**
- Elosia** Tsch. Class. Batrach. 1838. ἔλος, palus. **Hylae.**
- Emidosaurii** Blainv. ἐμύς, emys; σαῦρος, lacerta. **Saurii.**
- Empagusia** Gray Ann. of N. Hist. i, 1838. **Lacertidae.**
- Emphyodontes** Wieg. Herp. mex. . . . ἐμφυτώνς, insitus; ὀδὸς, dens. **Saurii.**
- Emyda** Bell Zool. Journ. 1825. *Emys.* **Emydidae.**
- Emydae** Wieg. Handb. Zool. 1832. *Emys.* **Emydidae.**

- Emydina** Bonap. Chel. Tab. anal. 1836. *Emys*. **Emydidae.**
- Emydoides** Fitz. N. Class. Rept. 1826. *Emys*. **Emydidae.**
- Emydura** Bonap. Chel. Tab. anal. 1836. ἐμύς, emys; ἑρά, cauda. **Testudinidae.**
- Emys** Al. Br. Mém. des sav. étrang. 1803. Nom. propr. (ἐμύς). **Emydidae.**
- Emysaurus** Dum. et Bib. Erpét. II, 1835. ἐμύς, emys; σαῦρος, lacerta. **Testudinidae.**
- Enaliosaurii** De la Bèch. a. Conyb. Geol. Trans. v. . . . ἐνάλιος, marinus; σαῦρος, lacerta. **Saurii.**
- Engyommasaurus** Kaup in Leonh. u. Bronn Jahrb. 1835. ἐγγύς, ferè; ὄμμα, oculus; σαῦρος, lacerta. **Saurii.**
- Engystoma** Fitz. N. Class. Rept. 1826. ἐγγύς, coarctatus; σόμα, os. **Bufonidae.**
- Enhydra** Flem. — (Vid. **Enhydris**). — **Hydridae.**
- Enhydris** Latr. Reptil. IV, . . . ἐνυδρίς, serpens aquaticus. **Hydridae.**
- Enyalis** Wagl. Syst. Amphib. 1830. ἐννάλιος, bellicosus. **Stellionidae.**
- Enydrobius** Wagl. Syst. Amphib. 1830. ἐνυδροβίος, in aqua vivens. **Ranidae.**
- Enygrus** Wagl. Syst. Amphib. 1830. ἐνυγρός, in aqua degens. **Boidae.**
- Ephippifer** Coct. Mag. Zool. 1836. Ephippium; fero. **Bufonidae.**
- Epicerci** Ritg. N. Act. Nat. Cur. XIV, 1828. ἐπί, super; κέρκος, cauda. **Ophidii.**
- Epicrates** Wagl. Syst. Amphib. 1830. ἐπικρατής, potens. **Boidae.**
- Epicrria** Fitz. Syst. Rept. 1843. Epicrium. **Caecillidae.**
- Epicrium** Wagl. Isis, 1828. ἐπικριον, antenna. **Caecillidae.**
- Eremiae** Fitz. Syst. Rept. 1843. Eremias. **Lacertidae.**
- Eremias** Fitz. N. Class. Rept. 1826. ἐρημιὰς, solitudo. **Lacertidae.**
- Eremiophilus** Fitz. Syst. Rept. 1843. ἐρημιὰς, solitudo; φίλος, amicus. **Bufonidae.**
- Eremiophis** Fitz. Syst. Rept. 1843. ἐρημιὰς, solitudo; ὄφης, serpens. **Colubridae.**
- Eremioplanis** Fitz. Syst. Rept. 1843. ἐρημιὰς, solitudo; πλάνης, vagans. **Stellionidae.**
- Eremioscopus** Fitz. Syst. Rept. 1843. ἐρημιὰς, solitudo; σκοπός, explorator. **Lacertidae.**
- Eretmochelones** Ritg. N. Act. Nat. Cur. XIV, 1828. ἐρετμόν, remus; χελώνη, testudo. **Chelonii.**
- Eretmochelys** Fitz. Syst. Rept. 1843. ἐρετμόν, remus; χέλυς, testudo. **Chelonidae.**
- Eretmosaurae** Ritg. N. Act. Nat. Cur. XIV, 1828. ἐρετμόν, remus; σαῦρα, lacerta. **Saurii.**
- Erpetodryas** Boie Isis, 1827. ἐρπετόν, reptile; δρυάς, dryas. (**Herpetodryas**). — **Colubridae.**
- Erpeton** Lacép. Bull. Soc. Philom. II, . . . ἐρπετόν, reptile. (**Herpeton**). — **Colubridae.**
- Erycina** Bonap. Saggio etc. 1831. Nom. mythol. **Boidae.**
- Erycopsis** Fitz. Syst. Rept. 1843. Eryx; ὄψις, facies. **Colubridae.**
- Erymnus** Wagl. Syst. Amphib. 1830. ἐρυμνός, munitus. **Colubridae.**
- Erythrolamprus** Boie Isis, 1826. ἐρυθρός, ruber; λάμπρός, splendidus. **Colubridae.**
- Erythrophis** Fitz. Syst. Rept. 1843. ἐρυθρός, ruber; ὄφης, serpens. **Colubridae.**
- Eryx** Daud. Reptil. VII, . . . Nom. mythol. **Boidae.**
- Eubaphus** Bonap. Saggio etc. 1831. εὖ, bene; βαφή, tinctura. **Ranidae.**

- Eublepharis** Gray Zool. Journ. 1827. εὐ, benè; βλαφαρίς, supercilium. **Geckonidae.**
- Eucephalus** Fitz. Syst. Rept. 1843. εὐ, benè; κεφαλή, caput. **Boidae.**
- Euchondrites** Ritg. N. Act. Nat. Cur. xiv, 1828. εὐ, benè; χονδροίτης, cartilaginosus. **Ophidi.**
- Eucnemis** Tsch. Class. Batrach. 1838. εὐκνημιος, bonas suras habens. **Hylae.**
- Eudactylus** Fitz. Syst. Rept. 1843. εὐ, benè; δάκτυλος, digitus. **Stellionidae.**
- Eudioptera** Fitz. Syst. Rept. 1843. εὐ, benè; δίοπτρα, dioptra. **Lacertidae.**
- Eudipsas** Fitz. Syst. Rept. 1843. εὐ, benè; δειψάς, dipsas. **Colubridae.**
- Eudryas** Fitz. Syst. Rept. 1843. εὐ, benè; δρυάς, dryas. **Colubridae.**
- Eugongylus** Fitz. Syst. Rept. 1843. εὐ, benè; γογγύλος, teres. **Scincidae.**
- Euhyas** Fitz. Syst. Rept. 1843. εὐ, benè; ὕας, hyas. **Hylae.**
- Eulamprus** Fitz. Syst. Rept. 1843. εὐλαμπρος, splendens. **Scincidae.**
- Eulepis** Fitz. Syst. Rept. 1843. εὐ, benè; λεπίς, squama. **Scincidae.**
- Euleptes** Fitz. Syst. Rept. 1843. εὐ, benè; λήπτης, prehensibilis. **Geckonidae.**
- Eumecae** Fitz. Syst. Rept. 1843. *Eumeces.* **Scincidae.**
- Eumeces** Wieg. Herp. mex. 1834. εὐμήκης, praelongus. **Scincidae.**
- Eumerodes** Dumér. εὐμηρος, benè lumbatus.
- Eunectes** Wagl. Syst. Amphib. 1830. εὐ, benè; νήκτης, natator. **Boidae.**
- Eunotes** Dum. et Bib. Erpét. iv, 1837. εὐ, benè; νῶτος, dorsum. **Stellionidae.**
- Eunotus** Fitz. Syst. Rept. 1843. εὐ, benè; νῶτος, dorsum. **Stellionidae.**
- Eupeltis** Fitz. Syst. Rept. 1843. εὐ, benè; πέλτη, pelta. **Colubridae.**
- Eupeplus** Wagl. Syst. Amphib. 1830. εὐπεπλος, pulchrè vestitus. **Stellionidae.**
- Euphlyctis** Fitz. Syst. Rept. 1843. εὐ, benè; φλύκτις, pustula. **Ranidae.**
- Euprepes** Fitz. Syst. Rept. 1843. *Euprepis.* **Scincidae.**
- Euprepiophis** Fitz. Syst. Rept. 1843. εὐπρεπής, decorè eximius; ὄφεις, serpens. **Colubridae.**
- Euprepiosaurus** Fitz. Syst. Rept. 1843. εὐπρεπής, decorè eximius; σαῦρος, lacerta. **Lacertidae.**
- Euprepis** Wagl. Syst. Amphib. 1830. εὐπρεπής, decorè eximius. **Scincidae.**
- Eupristis** Fitz. Syst. Rept. 1843. εὐ, benè; πρίστις, pristin. **Stellionidae.**
- Euproctus** Gén. Syn. Rept. Sard. 1840. εὐ, benè; πρωκτός, podex. **Tritones.**
- Eupsophus** Fitz. Syst. Rept. 1843. εὐ, benè; ψόφος, strepitus. **Ranidae.**
- Eurhina** Fitz. Syst. Rept. 1843. εὐ, benè; ῥιν, nasus. **Bufonidae.**
- Euscellis** Fitz. Syst. Rept. 1843. εὐ, benè; σκελίς, perna. **Hylae.**
- Eusoma** Fitz. Syst. Rept. 1843. εὐ, benè; σῶμα, corpus. **Scincidae.**
- Eutropides** Fitz. Syst. Rept. 1843. *Eutropis.* **Scincidae.**
- Eutropis** Fitz. Syst. Rept. 1843. εὐτροπίς, benè carinatus. **Scincidae.**
- Evesia** Gray Ann. of N. Hist. II, 1839. *Vox euphon.* = **Pseudodactylus.** — **Scincidae.**
- Exypneustes** Kaup Isis, 1826. ἔξυπνιστής, excitator. **Lacertidae.**

- Furcifer** Fitz. Syst. Rept. 1843. *Furca*; *fero*. **Chamaeleonidae.**
- Gastrophrynae** Fitz. Syst. Rept. 1843. *Gastrophryne*. **Bufonidae.**
- Gastrophryne** Fitz. Syst. Rept. 1843. *γαστήρ*, venter; *φρόνη*, bufo. **Bufonidae.**
- Gastropleurae** Fitz. Syst. Rept. 1843. *γαστήρ*, venter; *πλευρά*, latus. **Stellionidae.**
- Gastrotheca** Fitz. Syst. Rept. 1843. *γαστήρ*, venter; *θήκη*, vagina. **Hylae.**
- Gastrotropis** Fitz. Syst. Rept. 1843. *γαστήρ*, venter; *τρόπις*, carina. **Stellionidae.**
- Gavialis** Oppel Reptil. 1811. *Nom. propr.* **Crocodylidae.**
- Gecko** Al. Br. Bull. Soc. Philom. xxxvi, . . . *Vox barbar.* **Geckonidae.**
- Geckoides** Oppel Reptil. 1811. *Gecko*. **Geckonidae.**
- Geckones** Spix Lacert. brasil. 1825. *Gecko*. **Geckonidae.**
- Geckotidae** Gray Syn. Brit. Mus. . . . *Gecko*. **Geckonidae.**
- Geckotiens** Cuv. R. anim. II, 1817. *Gecko*. **Geckonidae.**
- Gecus** Rafn. *Nom. propr.* **Geckonidae.**
- Gehyra** Gray Proc. Zool. Soc. Lond. 1834. *Vox euphon.* **Geckonidae.**
- Gekko** Laur. Reptil. 1768. *Vox barbar.* **Geckonidae.**
- Gekkonidae** Bonap. Saggio etc. 1831. *Gekko*. **Saurii.**
- Gemmatophora** Kaup Isis, 1827. *Gemma*; *φορέω*, fero (*vox hybr.*) **Stellionidae.**
- Geobatrachi** Ritg. N. Act. Nat. Cur. xiv, 1828. *γέα*, terra; *βατράχος*, rana. **Batrachii.**
- Geochelone** Fitz. N. Class. Rept. 1826. *γέα*, terra; *χελώνη*, testudo. **Testudinidae.**
- Geodolopes** Ritg. N. Act. Nat. Cur. xiv, 1828. *γέα*, terra; *δόλωψ*, explorator. **Ophidii.**
- Geodytae** Fitz. Syst. Rept. 1843. *γέα*, terra; *δύτης*, urinator. **Bufonidae.**
- Geoemyda** Gray Proc. Zool. Soc. Lond. 1834. *γέα*, terra; *ἐμὺς*, emys. **Emydidae.**
- Geomolgae** Ritg. N. Act. Nat. Cur. xiv, 1828. *γέα*, terra; *μολγὸς*, bulga. **Batrachii.**
- Geomys** Gray — (Errone pro **Geoemyda**). — **Emydidae.**
- Geophes** Fitz. Syst. Rept. 1843. *Geophis*. **Viperidae.**
- Geophili** Fitz. Syst. Rept. 1843. *γέα*, terra; *φίλος*, amicus. **Salamandridae.**
- Geophis** Wagl. Syst. Amphib. 1830. *γέα*, terra; *ὄφης*, serpens. **Colubridae.**
- Geosaurae** Ritg. N. Act. Nat. Cur. xiv, 1828. *γέα*, terra; *σαῦρα*, lacerta. **Saurii.**
- Geosaurus** Cuv. Oss. foss. v, 1829. *γέα*, terra; *σαῦρος*, lacerta. **Saurii.**
- Geotriton** Bonap. Saggio etc. 1831. *γέα*, terra; *τρίτων*, triton. **Salamandridae.**
- Gerrhonotus** Wiegmann Isis, 1828. *γέρρον*, scutum; *πῶτος*, dorsum. **Ophiosauridae.**
- Gerrhopilus** Fitz. Syst. Rept. 1843. *γέρρον*, scutum; *πίλος*, pilus. **Boidae.**
- Gerrhosauri** Fitz. Syst. Rept. 1843. *Gerrhosaurus*. **Ophiosauridae.**
- Gerrhosaurus** Wiegmann Isis, 1828. *γέρρον*, scutum; *σαῦρος*, lacerta. **Ophiosauridae.**
- Glossoliga** Bonap. Faun. ital. 1839. *γλωσσο*, lingua; *λιγὸς*, stridulus. **Salamandridae.**
- Glyptoderma** Fitz. Syst. Rept. 1843. *γλυπτὸς*, sculptus; *δέρμα*, cutis. **Amphisbaenidae.**

- Glyptodermes** Dum. et Bib. Erpét. v, 1839. γλυπτός, sculptus; δέρμα, cutis. **Amphisbaenidae.**
- Gnathophysa** Fitz. Syst. Rept. 1843. γνάθος, maxilla; φύσα, pustula. **Ranidae.**
- Gnathosaurus** H. v. Mey. Mus. Senk. i, 1833. γνάθος, maxilla; σαῦρος, lacerta. **Saurii.**
- Gonatodes** Fitz. Syst. Rept. 1843. γονατώδης, nodosus. **Geckonidae.**
- Gongylocormus** Fitz. Syst. Rept. 1843. γογγύλος, teres; κορμός, truncus. **Viperidae.**
- Gongylomorphus** Fitz. Syst. Rept. 1843. γογγύλος, teres; μορφή, forma. **Scincidae.**
- Gongylophes** Fitz. Syst. Rept. 1843. *Gongylophis*. **Boidae.**
- Gongylophis** Wagl. Syst. Amphib. 1830. γογγύλος, teres; ὄφις, serpens. **Boidae.**
- Gongylosoma** Fitz. Syst. Rept. 1843. γογγύλος, teres; σῶμα, corpus. **Colubridae.**
- Gongylus** Wagl. Syst. Amphib. 1830. γογγύλος, teres. **Scincidae.**
- Goniopholis** γωνία, angulus; φολίς, squama.
- Gonyechis** Fitz. Syst. Rept. 1843. γόνυ, angulus; ἔχis, vipera. **Viperidae.**
- Gonyocephali** Fitz. Syst. Rept. 1843. *Gonyocephalus*. **Stellionidae.**
- Gonyocephalus** Kaup Isis, 1826. γόνυ, angulus; κεφαλή, caput. **Stellionidae.**
- Gonyodactylus** Kuhl Isis, 1827. γόνυ, angulus; δάκτυλος, digitus. **Geckonidae.**
- Gonyodipsas** Fitz. Syst. Rept. 1843. γόνυ, angulus; διψάς, dipsas. **Colubridae.**
- Gonyosoma** Wagl. Syst. Amphib. 1830. γόνυ, angulus; σῶμα, corpus. **Colubridae.**
- Gradientia** Laur. Reptil. 1768. *Gradior*. **Reptilia.**
- Grammatophora** Dum. et Bib. (Fitz. Syst. Rept. 1843.) γραμματοφόρος, tabellarius. **Stellionidae.**
- Gryphus** Wagl. Syst. Amphib. 1830. γρύψ (avis fabulosa). **Palaeosaurii.**
- Gulones** Merr. Tent. Syst. Amph. 1820. *Gulo*. **Colubridae.**
- Gymnodactylus** Wieg. Herpet. Mexic. 1836. γυμνός, nudus; δάκτυλος, digitus. **Geckonidae.**
- Gymnophiona** Mill. Beitr. Anat. Amph. 1832. γυμνός, nudus; ὀφιώνεος, anguineus. **Ophidi.**
- Gymnophthalmi** Wieg. Handb. d. Zool. 1832. *Gymnophthalmus*. **Scincidae.**
- Gymnophthalmidae** Gray Ann. of N. Hist. II, 1839. *Gymnophthalmus*. **Scincidae.**
- Gymnophthalmoides** Fitz. N. Class. Rept. 1826. *Gymnophthalmus*. **Scincidae.**
- Gymnophthalmus** Merr. Tent. Syst. Amph. 1820. γυμνός, nudus; ὀφθαλμός, oculus. **Scincidae.**
- Gymnopus** Dum. et Bib. Erpét. II, 1835. γυμνός, nudus; πῆς, pes. **Trionyidae.**
- Gyrinus** (Hern.) Shaw Natur. Misc. . . . γυρίνος, ranula.
- Gyriophides** Ritg. N. Act. Nat. Cur. XIV, 1828. γυρίος, curvus; ὄφις, serpens. **Ophidi.**
- Haemorrhols** Boie Isis, 1826. αἰμορροίς, fluxus sanguinis. **Colubridae.**
- Hagria** Gray Ann. of N. Hist. II, 1839. *Vox euphon*. **Scincidae.**
- Halichelones** Ritg. N. Act. Nat. Cur. XIV, 1828. ἅλς, mare; χελώνη, testudo. **Cheloni.**
- Halichelys** Fitz. Syst. Rept. 1843. ἅλς, mare; χέλυς, testudo. **Chelonidae.**
- Halidracon** Wagl. Syst. Amphib. 1830. ἅλς, mare; δράκων, draco. **Palaeosaurii.**
- Halilimnosaurus** Ritg. N. Act. Nat. Cur. XIV, 1828. ἅλς, mare; λίμνη, stagnum; σαῦρος, lacerta. **Saurii.**

- Halsaurae** Ritg. N. Act. Nat. Cur. xiv, 1828. ἄλς, mare; σαῦρα, lacerta. **Saurii.**
- Hamadryas** Gray Syn. Brit. Mus. 1840. *Nom. mythol.* **Colubridae.**
- Hammatodactylus** Fitz. Syst. Rept. 1843. ἄμμα, vinculum; δάκτυλος, digitus. **Bufonidae.**
- Hedraeoglossae** Wagl. Syst. Amphib. 1830. ἐδραῖος, immobilis; γλωῶσσα, lingua. **Saurii.**
- Hedraeoglossi** Wagl. Syst. Amphib. 1830. ἐδραῖος, immobilis; γλωῶσσα, lingua. **Saurii.**
- Helicops** Wagl. Syst. Amphib. 1830. ἑλικὸς, limus; ὄψ, oculus. **Colubridae.**
- Heliobolus** Fitz. Syst. Rept. 1843. ἥλιος, sol; βολός, jactus. **Lacertidae.**
- Heliophilus** Fitz. Syst. Rept. 1843. ἥλιος, sol; φίλος, amicus. **Lacertidae.**
- Helioscopus** Fitz. Syst. Rept. 1843. ἥλιος, sol; σκοπός, explorator. **Stellionidae.**
- Heloderma** Wieg. Isis, 1829. ἥλδς, clavus; δέρμα, cutis. **Lacertidae.**
- Helodermata** Fitz. Syst. Rept. 1843. *Heloderma.* **Lacertidae.**
- Helodermidae** Gray Ann. of N. Hist. i, 1838. *Heloderma.* **Lacertidae.**
- Hemibatrachus** Fitz. Syst. Rept. 1843. ἥμι, semi; βάτραχος, rana. **Batrachii.**
- Hemichalinaspistes** Ritg. N. Act. N. C. xiv, 1828. ἥμι, semis; χαλινός, frenum; ἀσπιστής, scutatus. **Ophid.**
- Hemichalonophides** Ritg. N. Act. N. C. xiv, 1828. ἥμι, semis; χαλινός, frenum; ὄφης, serpens. **Ophidii.**
- Hemicordylus** Smith ἥμι, semi; κορδύλη, tuber. **Ophiosauridae.**
- Hemidactyli** Fitz. Syst. Rept. 1843. *Hemidactylus.* **Geckonidae.**
- Hemidactylium** Tsch. Class. Batrach. 1838. ἥμι, semis; δάκτυλιος, annulus. **Salamandridae.**
- Hemidactylus** Cuv. R. anim. ii, 1817. ἥμι, semis; δάκτυλος, digitus. **Geckonidae.**
- Hemiergis** Wagl. Syst. Amphib. 1830. ἡμερογής, semi-factus. **Scincidae.**
- Hemiophiidia** Fitz. Syst. Rept. 1843. ἥμι, semis; οφίδιον, serpens parvus. **Ophidii.**
- Hemiphraectus** Wagl. Syst. Amphib. 1830. ἥμι, semis; φρακτός, loricatus. **Bufonidae.**
- Hemisalamandrae** Fitz. Syst. Rept. 1843. ἥμι, semis; σαλαμάνδρα, salamandra. **Salamandr.**
- Hemisauri** Kaup Das Thierr. ii, 1836. ἥμι, semis; σαῦρος, lacerta. **Saurii.**
- Heremites** Coct. Tab. syn. Scinc. . . . ἐρημίτης, eremita. **Scincidae.**
- Herinea** Gray Syn. Brit. Mus. 1840. *Vox eurhon.* **Scincidae.**
- Herinia** Gray Ann. of N. Hist. ii, 1839. *Vox eurhon.* **Scincidae.**
- Herpetodryas** Boie — (Vid. **Erpetodryas**). — ἐρπετόν, reptile; δρυάς, dryas. **Colubridae.**
- Herpetodryas** Boie Isis, 1827. ἐρπετόν, reptile; δρυς, arbor. **Colubridae.**
- Herpeton** Wagl. Syst. Amphib. 1830. ἐρπετόν, reptile. **Colubridae.**
- Herpetotragus** Fitz. Syst. Rept. 1843. ἐρπετόν, reptile; τράγος, hircus. **Colubridae.**
- Herpylae** Ritg. N. Act. Nat. Cur. xiv, 1828. ἐρπύλη, serpula. **Ophidii.**
- Heterodactylus** Spix Lacert. brasil. 1825. ἑτερός, alter; δάκτυλος, digitus. **Ophiosauridae.**
- Heteroderma** Fitz. Syst. Rept. 1843. ἑτερός, alter; δέρμα, cutis. **Stellionidae.**
- Hétérodermes** Dumér. Zool. anal. 1806. ἑτερός, alter; δέρμα, cutis. **Ophidii.**
- Heterodon** Latr. Reptil. iv, . . . ἑτερός, alter; ὀδός, dens. **Colubridae.**

- Heterolepidotes** Dum. et Bib. Erpét. III, 1836. ἑτερός, alter; λεπιδωτός, squamatus. **Geckonidae.**
- Heterolepis** Fitz. Syst. Reptil. 1843. ἑτερός, alter; λεπίς, squama. **Stellionidae.**
- Heteromeles** Dum. et Bib. Erpét. v, 1839. ἑτερός, alter; μέλη, membrum. **Scincidae.**
- Heteronotes** Dum. et Bib. Erpét. III, 1836. ἑτερός, alter; νῶτος, dorsum. **Geckonidae.**
- Heteropides** Fitz. Syst. Rept. 1843. *Heteropus*. **Stellionidae.**
- Heteropus** Fitz. N. Class. Rept. 1826. ἑτερός, alter; πῆς, pes. **Scincidae.**
- Heterotropis** Fitz. Syst. Rept. 1843. ἑτερός, alter; τρόπις, carina. **Stellionidae.**
- Hierophis** Fitz. Syst. Rept. 1843. ἱερός, sanctus; ὄφις, serpens. **Colubridae.**
- Holodontaspistes** Ritg. N. Act. Nat. Cur. XIV, 1828. ὄλος, solus; ὀδός, dens; ἀσπιστής, scutatus. **Ophidi.**
- Holodontophides** Ritg. N. Act. Nat. Cur. XIV, 1828. ὄλος, solus; ὀδός, dens; ὄφις, serpens. **Ophidi.**
- Holotropis** Dum. et Bib. Erpét. IV, 1837. ὄλος, solus; τρόπις, carina. **Stellionidae.**
- Homalonotus** Fitz. Syst. Rept. 1843. ὁμαλός, planus; νῶτος, dorsum. **Stellionidae.**
- Homalopsis** Kuhl Isis, 1827. ὁμαλός, planus; ὄψις, vultus. **Colubridae.**
- Homalosoma** Wagl. Syst. Amphib. 1830. ὁμαλός, planus; σῶμα, corpus. **Colubridae.**
- Homodactylus** Fitz. Syst. Rept. 1843. ὁμός, conjunctus; δάκτυλος, digitus. **Ophiosauridae.**
- Homodermes** Dumér. Zool. anal. 1806. ὁμός, conjunctus; δέρμα, cutis. **Ophidi.**
- Homolepidotes** Dum. et Bib. Erpét. III, 1836. ὁμός, conjunctus; λεπιδωτός, squamatus. **Geckonidae.**
- Homonotes** Dum. et Bib. Erpét. III, 1836. ὁμός, conjunctus; νῶτος, dorsum. **Geckonidae.**
- Homopus** Dum. et Bib. Erpét. II, 1835. ὁμός, conjunctus; πῆς, pes. **Testudinidae.**
- Hoplocephalus** Cuv. R. anim. II, 1829. ὄπλον, arma; κεφαλή, caput. **Viperidae.**
- Hoplocercus** Fitz. Syst. Rept. 1843. ὄπλον, arma; κέρκος, cauda. **Stellionidae.**
- Hoplodactylus** Fitz. Syst. Rept. 1843. ὄπλον, arma; δάκτυλος, digitus. **Geckonidae.**
- Hoplopodion** Fitz. Syst. Rept. 1843. ὄπλον, arma; πόδιον, pediculus. **Geckonidae.**
- Hoplurus** Cuv. R. anim. II, 1829. ὄπλον, arma; ἔρα, cauda. **Stellionidae.**
- Humivagae** Wieg. Herp. mex. 1834. Humus; vagor. **Saurii.**
- Hurria** Daud. Reptil. v, . . . Vox barbar. **Boidae.**
- Hurriah** Russ. Ind. Serp. . . . Vox barbar. — (Vid. **Hurria**). — **Boidae.**
- Hurrix** Ritg. N. Act. Nat. Cur. XIV, 1828. Vox barbar. **Ophidi.**
- Hyalinus** Merr. Tent Syst. Amph. 1820. ὑάλινος, vitreus. **Ophiosauridae.**
- Hyas** Wagl. Syst. Amphib. 1830. Nom. mythol. (ἕως). **Ranae.**
- Hydraspides** Fitz. Syst. Rept. 1843. Hydraspis. **Emydidae.**
- Hydraspidina** Bonap. Chel. Tab. anal. 1836. Hydraspis. **Testudinidae.**
- Hydraspis** Bell Zool. Journ. III, . . . Hydra; aspis. **Emydidae.**
- Hydri** Oppel Reptil. 1811. Hydrus. **Hydriidae.**
- Hydriidae** Bonap. Saggio etc. 1831. Hydra. **Ophidi.**
- Hydrobatrachii** Ritg. N. Act. Nat. Cur. XIV, 1828. ὕδωρ, aqua; βάτραχος, rana. **Batrachii.**

- Hydrodolopes** Ritg. N. Act. Nat. Cur. xiv, 1828. ὕδωρ, aqua; δόλοψ, dolus. **Ophidiid.**
- Hydrodynastes** Fitz. Syst. Rept. 1843. ὕδωρ, aqua; δυναστής, imperator. **Colubridae.**
- Hydroechidnei** Ritg. N. Act. Nat. Cur. xiv, 1828. ὕδωρ, aqua; ἔχης, vipera. **Ophidiid.**
- Hydrojoboli** Ritg. N. Act. Nat. Cur. xiv, 1828. ὕδωρ, aqua; ἰοβόλος, venenum injiciens. **Ophidiid.**
- Hydromedusa** Wagl. Syst. Amphib. 1830. ὕδωρ, aqua; μεδω, impero. **Emydidae.**
- Hydromolgae** Ritg. N. Act. Nat. Cur. xiv, 1828. ὕδωρ, aqua; μολγός, culens. **Batrachii.**
- Hydronectae** Fitz. Syst. Rept. 1843. ὕδωρ, aqua; νήκτης, natator. **Ranidae.**
- Hydropes** Fitz. Syst. Rept. 1843. **Hydrophis. Hydridae.**
- Hydrophidae** Swains. Nat. Hist. Rept. II, 1839. **Hydrophis. Hydridae.**
- Hydrophili** Fitz. Syst. Rept. 1843. ὕδωρ, aqua; φίλος, amicus. **Salamandridae.**
- Hydrophis** (Latr.) Oppel Reptil. 1811. ὕδωρ, aqua; ὄφης, serpens. **Hydridae.**
- Hydropholidophides** Ritg. N. Act. N. C. xiv, 1828. ὕδωρ, aqua; φολλίς, squama; ὄφης, serpens. **Ophidiid.**
- Hydrophylax** Fitz. Syst. Rept. 1843. ὕδωρ, aqua; φύλαξ, custos. **Ranidae.**
- Hydrops** Wagl. Syst. Amphib. 1830. ὕδρος, hydrus; ὤψ, facies. **Colubridae.**
- Hydropsis** Fitz. Syst. Rept. 1843. ὕδρος, hydrus; ὄψις, adspectus. **Colubridae.**
- Hydrosaurus** Kaup Isis, 1828. ὕδωρ, aqua; σαῦρος, lacerta. **Saurii.**
- Hydrosaurus** Wagl. Syst. Amphib. 1830. ὕδωρ, aqua; σαῦρος, lacerta. **Lacertidae.**
- Hydroscopus** Fitz. Syst. Rept. 1843. ὕδωρ, aqua; σκοπός, explorator. **Colubridae.**
- Hydrus** Schn. Hist. Amph. I, 1799. ὕδρος, serpens aquaticus. **Hydridae.**
- Hyla** Laur. Reptil. 1768. ἕλαω, latro. **Hylae.**
- Hylae** Tsch. Class. Batrach. 1838. **Hyla. Batrachia.**
- Hylaedactyli** Fitz. Syst. Rept. 1843. **Hylaedactylus. Bufonidae.**
- Hylaedactylus** Tsch. Class. Batrach. 1838. **Hyla; δάκτυλος, digitus. Bufonidae.**
- Hylaeosaurus** Mant. ἕλαϊος, sylvestris; σαῦρος, lacerta. **Saurii.**
- Hylaplesia** Boie Isis, 1827. **Hyla; πληστός, vicinus. Hylae.**
- Hylarana** Tsch. Class. Batrach. 1838. **Hyla; rana. Hylae.**
- Hylobatrachi** Ritg. N. Act. Nat. Cur. xiv, 1828. ἕλη, sylva; βάτραχος, rana. **Batrachii.**
- Hylodes** Fitz. N. Class. Rept. 1826. ἕλωδης, sylvaticus. **Hylae.**
- Hylogyne** Knight ἕλη, sylva; γυνή, mulier.
- Hylophis** Fitz. Syst. Rept. 1843. ἕλη, sylva; ὄφης, serpens. **Colubridae.**
- Hynobius** Tsch. Class. Batrach. 1838. ? **Salamandridae.**
- Hypnale** Fitz. Syst. Rept. 1843. ἕπναλιός, somniculosus. **Viperidae.**
- Hypochthon** Merr. Tent. Syst. Amph. 1820. ἕποχθων, subterraneus. **Proteidae.**
- Hypsibatae** Fitz. Syst. Rept. 1843. **Hypsibatus. Hylae.**
- Hypsibatus** Wagl. Syst. Amphib. 1830. ἕψιβατος, altigradus. **Stellionidae.**
- Hypsibon** Wagl. Syst. Amphib. 1830. ἕψιβον, alta voce praeditus. **Hylae.**

- Hypsilophi** Fitz. Syst. Rept. 1843. *Hypsilophus*. **Saurii.**
- Hypsilophus** Wagl. Syst. Amphib. 1830. ἕψι, altè; λόφος, crista. **Stellionidae.**
- Hypsipsophus** Fitz. Syst. Rept. 1843. ἕψι, altè; ψόφος, strepitus. **Hylae.**
- Hypsirhina** Wagl. Syst. Amphib. 1830. ἕψι, altè; ῥίη, nasus. **Colubridae.**
- Hypsiscopus** Fitz. Syst. Rept. 1843. ἕψι, altè; σκοπός, explorator. **Colubridae.**
- Hysteropus** Dum. et Bib. Erpét. v, 1839. ἕστειρος, posterior; πῆς, pes. **Scincidae.**
- Iacaretinga** Spix Lacert. brasil. 1825. *Vox barbar.* **Crocodylidae.**
- Ichthyodea** Fitz. Syst. Rept. 1843. ἰχθυώδης, pisci similis. **Salamandridae.**
- Ichthyodi** Wagl. Syst. Amphib. 1830. ἰχθυώδης, pisci similis. **Proteideae.**
- Ichthyodon** Klein. Tent. Herpet. 1755. ἰχθύς, piscis; ὀδὸς, dens.
- Ichthyophis** Fitz. N. Class. Rept. 1826. ἰχθύς, piscis; ὄφις, serpens.
- Ichthyosauri** Geoffr. *Ichthyosaurus*. **Palaeosaurii.**
- Ichthyosauridae** Bonap. Saggio etc. 1831. *Ichthyosaurus*. **Palaeosaurii.**
- Ichthyosauroides** Fitz. N. Class. Rept. 1826. *Ichthyosaurus*. **Palaeosaurii.**
- Ichthyosaurus** (Kön.) Home Philos. Trans. 1814. ἰχθύς, piscis; σαῦρος, lacerta. **Palaeosaurii.**
- Iguana** Daud. Reptil. III, . . . *Vox barbar.* **Stellionidae.**
- Iguanidae** Gray Syn. Brit. Mus. 1840. *Iguana*. **Saurii.**
- Iguaniens** Cuv. R. anim. II, 1817. *Iguana*. **Stellionidae.**
- Iguanina** Bonap. Saggio. etc. 1831. *Iguana*. **Stellionidae.**
- Iguanodon** Mant. Philos. Trans. 1825. *Iguana*; ὀδὼν, dens. **Saurii.**
- Iguanoides** Oppel Reptil. 1811. *Iguana*; εἶδος, forma. **Saurii.**
- Iguanosaurus** Mant. *Iguana*; saurus. **Saurii.**
- Ilysia** Hempr. (Wagl. Syst. Amphib. 1830.) ἰλῆς, cœnum. **Boidae.**
- Ilysioides** Fitz. N. Class. Rept. 1826. *Ilysia*. **Boidae.**
- Immutabilia** Fitz. N. Class. Rept. 1826. *Immutabilis*. **Reptilia.**
- Incedentia** Merr. Tent. Syst. Amph. 1820. *Incedo*. **Reptilia.**
- Ioboli** Ritg. N. Act. Nat. Cur. XIV, 1828. ἰοβόλος, venenum injiciens. **Ophidii.**
- Ischyrodon** Merian Jahrb. f. Miner. 1838. ἰσχυρός, validus; ὀδὼν, dens. **Saurii.**
- Istiocercus** Fitz. Syst. Rept. 1843. ἰστόν, velum; κέρκος, cauda. **Stellionidae.**
- Istiurns** Cuv. R. anim. II, 1829. ἰστόν, velum; ἔρα, cauda. **Stellionidae.**
- Ixalus** Dum. et Bib. Erpét. VIII, 1840. ἰξάλος, saltans. **Hylae.**
- Kalophrynus** Tsch. Class. Batrach. 1838. καλός, pulcher; φρόνος, bufo. **Bombinatores.**
- Keneux** Coct. Tabl. syn. Scinc. ? **Scincidae.**
- Kentropyx** Spix Lacert. brasil. 1825. — (Vid. **Centropyx**). — κέντρον, aculeus; πύξ, anus. **Lacertid.**
- Kinixys** Bell Trans. Linn. Soc. xv, 1815. — (Vid. **Cinixys**). — **Testudinidae.**
- Kinosternon** Spix Test. et Ran. bras. 1824. — (Vid. **Cinosternon**). — **Emydinidae.**

- Kinosternum** *Bell Zool. Journ.* 1825. *κινω*, moveo; *ζέρονον*, pectus. **Testudinidae.**
- Labiata** *Fitz. Syst. Rept.* 1843. *Labium*. **Emydidae.**
- Labyrinthodon** *Owen Athen. Mars* 1841. *λαβύρινθος*, labyrinthus; *όδων*, dens. **Saurii.**
- Lacerta** *Linn. Syst. Nat.* 1748. *Nom. propr.* **Lacertidae.**
- Lacertae** *Spix Lacert. bras.* 1824. *Lacerta*. **Lacertidae.**
- Lacertidae** *Bonap. Saggio etc.* 1831. *Lacerta*. **Saurii.**
- Lacertiens** *Cuv. R. anim.* II, 1817. *Lacerta*. **Lacertidae.**
- Lacertina** *Bonap. Saggio etc.* 1831. *Lacerta*. **Lacertidae.**
- Lacertini** *Oppel Reptil.* 1811. *Lacerta*. **Lacertidae.**
- Lacertinidae** *Gray Ann. of N. Hist.* I, 1838. *Lacerta*. **Lacertidae.**
- Lacertoides** *Fitz. N. Class. Rept.* 1826. *Lacerta*. **Lacertidae.**
- Lacertus** *Bont. Java*, . . . *Nom. propr.* **Lacertidae.**
- Lachesis** *Daud. Reptil.* V, . . . *Nom. mythol.* **Viperidae.**
- Lamantus** *Wieg. Herpet. Mexic.* 1834. *λαιμός*, guttur; *ἄγχω*, strangulo. **Stellionidae.**
- Lamprolepis** *Fitz. Syst. Rept.* 1843. *λαμπρός*, splendens; *λεπίς*, squama. **Scincidae.**
- Lampropeltis** *Fitz. Syst. Rept.* 1843. *λαμπρός*, splendens; *πέλτη*, pelta. **Colubridae.**
- Lamprophis** *Fitz. Syst. Rept.* 1843. *Lamprophis*. **Colubridae.**
- Lamprophis** *Fitz. Syst. Rept.* 1843. *λαμπρός*, splendens; *ὄφις*, serpens. **Colubridae.**
- Lampropholis** *Fitz. Syst. Rept.* 1843. *λαμπρός*, splendens; *φολίς*, squama. **Scincidae.**
- Langaha** *Brug. Journ. Phys.* 1784. *Vox barbar.* **Colubridae.**
- Langaya** *Shaw Gener. Zool.* III, . . . *Vox barbar.* **Colubridae.**
- Lapemis** *Gray Ind. Zool.* . . . *λάπη*, pituita; *ἐμύς*, testudo. **Hydridae.**
- Lapaspidobaenae** *Ritg. N. Act. Nat. Cur.* XIV, 1828. *λάπη*, pituita; *ἀσπίς*, scutum; *βαίνω*, incedo. **Saurii.**
- Laporaspidobaenae** *Ritg. N. Act. Nat. Cur.* XIV, 1828. **Saurii.**
- Latlingues** *Wieg. Herp. Mexic.* 1834. *Latus*; *lingua*. **Saurii.**
- Leimadophis** *Fitz. Syst. Rept.* 1843. *λειμάς*, pratum; *ὄφις*, serpens. **Colubridae.**
- Leiocephalus** *Gray Philos. Mag.* II, 1827. *λεῖος*, lævis; *κεφαλή*, caput. **Stellionidae.**
- Leiodactyles** *Dum. et Bib. Erpét.* V, 1839. *λεῖος*, lævis; *δάκτυλος*, digitus. **Saurii.**
- Leiodon** *λεῖος*, lævis; *όδων*, dens.
- Leiogerrhon** *Fitz. Syst. Rept.* 1843. *λεῖος*, lævis; *γέρονον*, crates. **Ophiosauridae.**
- Leiolæmus** *Wieg.* — (Vid. **Liolæmus**.) — *λεῖος*, lævis; *λαιμός*, guttur. **Stellionidae.**
- Leiolepidis** *Fitz. Syst. Rept.* 1843. *Leiolepis*. **Stellionidae.**
- Leiolepis** *Cuv. R. anim.* II, 1829. *λεῖος*, lævis; *λεπίς*, squama. **Stellionidae.**
- Leiolepisma** *Dum. et Bib. Erpét.* V, 1839. *λεῖος*, lævis; *λόπισμα*, velamen. **Scincidae.**
- Leiosaurus** *Dum. et Bib. Erpét.* IV, 1837. *λεῖος*, lævis; *σαῦρος*, lacerta. **Stellionidae.**
- Leiosclasma** *Lacép. Ann. Mus.* IV, 1804. *λεῖος*, lævis; *ἐλασμα*, lamina. **Hydridae.**

- Leiuperus** Dum. et Bib. Erpét. VIII, 1840. ? **Bufonidae.**
- Lepidochelys** Fitz. Syst. Rept. 1843. *λεπίς*, squama; *χέλυς*, testudo. **Chelonidae.**
- Lepidodaetylus** Fitz. Syst. Rept. 1843. *λεπίς*, squama; *δάκτυλος*, digitus. **Geckonidae.**
- Lepidosiren** Natter. 1837. *λεπίς*, squama; *σειρήν*, siren. (*Pisces*).
- Lepidosaures** Dum. et Bib. Erpét. V, 1839. *Lepidosaurus*. **Scincidae.**
- Lepidosaurus** H.v.Mey. Palæol. 1832. *λεπίς*, squama; *σαῦρος*. = **Lepidotus**. — **Lepidoïdes**. (*Pisces*).
- Lepidosoma** Wagl. Syst. Amphib. 1830. *λεπίς*, squama; *σῶμα*, corpus. **Ophiosauridae.**
- Lepidosomata** Dum. et Bib. ? . . . *Lepidosoma*. **Saurii.**
- Lepidosternon** Wagl. Serp. Brasil. 1839. *λεπίς*, squama; *σέρνον*, pectus. **Amphisbaenidae.**
- Leposoma** Spix Lacert. brasil. 1824. *λέπος*, cortex; *σῶμα*, corpus. **Ophiosauridae.**
- Leposternon** Spix Serp. brasil. 1826. *λέπος*, cortex; *σέρνον*, pectus. **Amphisbaenidae.**
- Lepthyla** Dum. et Bib. Erpét. VIII, 1840. *λεπτός*, gracilis; *Hyla*. **Hylae.**
- Leptobrachium** Tsch. Class. Batrach. 1838. *λεπτός*, gracilis; *βραχίων*, brachium. **Ranidae.**
- Leptocranius** Bronn Leth. geogn. I, 1837. *λεπτός*, gracilis; *κράνος*, caput. **Saurii.**
- Leptodactylus** Fitz. N. Class. Rept. 1826. *λεπτός*, gracilis; *δάκτυλος*, digitus. **Ranidae.**
- Leptodeira** Fitz. Syst. Rept. 1843. *λεπτός*, gracilis; *δειρή*, collum. **Colubridae.**
- Leptoglossae** Wieg. Herp. Mexic. 1834. *λεπτός*, gracilis; *γλώσσα*, lingua. **Saurii.**
- Leptophis** Bell Zool. Journ. 1825. *λεπτός*, gracilis; *όφης*, serpens. **Colubridae.**
- Leptophryne** Fitz. Syst. Rept. 1843. *λεπτός*, gracilis; *φρόνη*, bufo. **Bufonidae.**
- Leptorhina** *λεπτός*, gracilis; *ρίν*, nasus.
- Leptorhynchus** Clift Geol. Trans. 1829. *λεπτός*, gracilis; *ρύγχος*, rostrum. **Crocodilidae.**
- Leptosaurus** Fitz. Syst. Rept. 1843. *λεπτός*, gracilis; *σαῦρος*, lacerta. **Saurii.**
- Leptotyphlops** Fitz. Syst. Rept. 1843. *λεπτός*, gracilis; *τυφλώψ*, cæcus. **Boidae.**
- Lerista** Bell Lond. and Edinb. Phil. Mag. . . . *Vox euphon*. = **Ophiopsis**. — **Scincidae.**
- Lialis** Gray Syn. Brit. Mus. 1840. *Vox euphon*. = **Ophiophthalmus**. — **Scincidae.**
- Liasis** Gray Syn. Brit. Mus. 1840. *Vox euphon*. **Boidae.**
- Limnodynastes** Fitz. Syst. Rept. 1843. *λίμνη*, stagnum; *δυνάστης*, dominus. **Ranidae.**
- Limnodytae** Fitz. Syst. Rept. 1843. *Limnodytes*. **Hylae.**
- Limnodytes** Dum. et Bib. Erpét. VIII, 1840. *λίμνη*, stagnum; *δύτης*, urinator. **Hylae.**
- Limnomedusa** Fitz. Syst. Rept. 1843. *λίμνη*, stagnum; *medusa*. **Ranidae.**
- Limnonectes** Fitz. Syst. Rept. 1843. *λίμνη*, stagnum; *νήκτης*, natator. **Ranidae.**
- Limnophilus** Fitz. Syst. Rept. 1843. *λίμνη*, stagnum; *φίλος*, amicus. **Ranidae.**
- Linotriton** Bell *λίπος*, heros; *τρίτων*, triton. **Salumandridae.**
- Liodeira** (Dum. et Bib.) Fitz. Syst. Rept. 1843. *λειός*, lævis; *δειρή*, collum. **Stellionidae.**
- Liolaemus** Wieg. Act. Acad. nat. Cur. XVII, . . . *λειός*, lævis, *λαιμός*, guttur. **Stellionidae.**
- Liopala** Gray Syn. Brit. Mus. 1840. *λειός*, lævis; *πάλη*, lucta? **Hydridae.**

- Liopeltis** Fitz. Syst. Rept. 1843. λειός, lævis; πέλιτη, pelta. **Colubridae.**
- Liophis** Wagl. Syst. Amphib. 1830. λειός, lævis; ὄφις, serpens. **Colubridae.**
- Liopholis** Fitz. Syst. Rept. 1843. λειός, lævis; φολίς, squama. **Scincidae.**
- Liosoma** Fitz. Syst. Rept. 1843. λειός, lævis; σῶμα, corpus. **Scincidae.**
- Liosteira** Fitz. Syst. Rept. 1843. λειός, lævis; ζεῖρα, carina. **Colubridae.**
- Liotropis** Fitz. Syst. Rept. 1843. λειός, lævis; τρόπις, carina. **Scincidae.**
- Lithobates** Fitz. Syst. Rept. 1843. λίθος, lapis; βατέω, incedo. **Ranidae.**
- Lithodytes** Fitz. Syst. Rept. 1843. λίθος, lapis; δύτης, urinator. **Hylae.**
- Litoria** Tsch. Class. Batrach. 1838. **Hylae.**
- Lobipes** Fitz. Syst. Rept. 1843. Lobus; pes. **Hylae.**
- Lonchurus** Fitz. Syst. Rept. 1843. λόγχη, lancea; ἕρα, cauda. **Geckonidae.**
- Lophodeira** Fitz. Syst. Rept. 1843. λόφος, crista; δειρή, collum. **Stellionidae.**
- Lophopus** Tsch. Class. Batrach. 1838. λόφος, crista; πῆς, pes. **Hylae.**
- Lophosaurus** Fitz. Syst. Rept. 1843. λόφος, crista; σαῦρος, lacerta. **Stellionidae.**
- Lophura** Gray λόφουρος, jubam et caudam equinam habens. **Stellionidae.**
- Lophurae** Fitz. Syst. Rept. 1843. Lophura. **Stellionidae.**
- Lophyrus** Oppel Reptil. 1811. λόφος, crista; ? **Stellionidae.**
- Loricata** Merr. Tent. Syst. Amph. 1820. Loricatus. **Reptilia.**
- Lycodon** Boie Isis, 1827. λύκος, lupus; ὀδών, dens. **Colubridae.**
- Lycodonomorphus** Fitz. Syst. Rept. 1843. Lycodon; μορφή, forma. **Colubridae.**
- Lycophydion** Fitz. Syst. Rept. 1843. λύκος, lupus; ὀφιδιον, serpens parvus. **Colubridae.**
- Lycophis** Fitz. Syst. Rept. 1843. λύκος, lupus; ὄφις, serpens. **Colubridae.**
- Lygosoma** Gray Zool. Journ. 1827. λύγος, virga; σῶμα, corpus. **Scincidae.**
- Lyrocephalus** Merr. Tent. Syst. Amph. 1820. λύρα, lyra; κεφαλή, caput. **Stellionidae.**
- Mabuya** Fitz. N. Class. Rept. 1826. Vox barbar. **Scincidae.**
- Machimosaurus** H. v. Mey. in Leonh. u. Bronn Jahrb. 1838. μαχίμος, bellicosus; σαῦρος, lacerta. **Saurii.**
- Macrobothrium** Fitz. Syst. Rept. 1843. μακρός, longus; βοθρίον, fovea. **Colubridae.**
- Macrocephalus** Fitz. Syst. Rept. 1843. μακρός, longus; κεφαλή, caput. **Colubridae.**
- Macrops** Wagl. Syst. Amphib. 1830. μακρός, longus; ὄψ, oculus. **Colubridae.**
- Macrosonia** Leach μακρός, longus; σῶμα, corpus. **Colubridae.**
- Macrospendylus** H. v. Mey. Palæolog. 1832. μακρός, longus; σπονδύλος, spondylus. **Saurii.**
- Macrostromata** Rüg. N. Act. Nat. Cur. xiv, 1828. μακρός, longus; σῶμα, os. **Ophidii.**
- Madrimosaurus** H. v. Mey. Jahrb. f. Miner. 1837. μαδρός, calvus; εἶμα, vestis; σαῦρος. = **Machimosaurus.**
- Malaclemys** Gray Syn. Brit. Mus. 1840. μάλα, valdè; κλέμμυς, testudo. **Emydidae.**
- Malpolon** Fitz. N. Class. Rept. 1826. ? **Colubridae.**
- Mandibulata** Fitz. Syst. Rept. 1843. Mandibula. **Emydidae.**

439

- Marginata* Schöpf. *Marginatus*.
- Mastigura* Flem. Philos. Zool. II, . . . μάστιξ, flabellum; ἕρα, cauda. **Stellionidae.**
- Mastodonsaurus* Jäger Würt. foss. Rept. 1828. μαστός, maxilla; ὄδων, dens; σαῦρος, lacerta. **Batrachii.**
- Matamata* Merr. Tent. Syst. Amph. 1828. *Vox barbar.* **Testudinidae.**
- Matamata* Ritg. N. Act. Nat. Cur. XIV, 1828. *Vox barbar.* **Chelonii.**
- Matirora* Gray *Vox barbar.*
- Megacephalus* Fitz. Syst. Rept. 1843. μέγας, magnus; κεφαλή, caput. **Colubridae.**
- Megadactylus* Fitz. Syst. Rept. 1843. μέγας, magnus; δάκτυλος, digitus. **Stellionidae.**
- Megaera* Wagl. Syst. Amphib. 1830. *Nom. mythol.* (μέγαιρα). **Viperidae.**
- Megalobatrachi* Fitz. Syst. Rept. 1843. *Megalobatrachus.* **Salamandridae.**
- Megalobatrachus* Tsch. Class. Batrach. 1838. μέγας, magnus; βάτραχος, rana. **Salamandridae.**
- Megalocheilus* Fitz. Syst. Rept. 1843. μέγας, magnus; χέλιος, testudo. **Testudinidae.**
- Megalocheilus* Eichw. μέγας, magnus; χείλος, labium. **Stellionidae.**
- Megalophrys* Kuhl Mus. Lugd. Bat. . . . μέγας, magnus; ὄφρος, supercilium. **Ranidae.**
- Megalosauri* Fitz. Syst. Rept. 1843. *Megalosaurus.* **Saurii.**
- Megalosaurus* Buckl. Geol. Trans. nor. ser. I, . . . μέγας, magnus; σαῦρος, lacerta. **Saurii.**
- Megapterna* Savi N. Giorn. Lett. 1839. μέγας, magnus; πτέρνα, perna.
- Megistosaurus* Godm. μέγιστος, maximus; σαῦρος, lacerta. **Saurii.**
- Menobranchus* Harl. Ann. Lyc. N. Y. I, . . . μένος, vis; βράγχος, branchia. **Proteidae.**
- Menodon* H. v. Mey. Jahrb. f. Miner. 1838. μένος, vis; ὄδων, dens. **Saurii.**
- Menopoma* Harl. Ann. Lyc. N. Y. I, . . . μένος, vis; πῶμα, operculum. **Salamandridae.**
- Meroles* Gray Ann. of N. Hist. I, 1838. *Vox euphon.* **Lacertidae.**
- Mesalina* Gray Ann. of N. Hist. I, 1838. *Vox euphon.* **Lacertidae.**
- Metoceros* Gray Syn. Brit. Mus. 1840. **Stellionidae.**
- Metopoceros* Wagl. Syst. Amphib. 1830. μέτωπον, frons; κέρας, cornu. **Stellionidae.**
- Metriorhynchi* Fitz. Syst. Rept. 1843. *Metriorhynchus.* **Saurii.**
- Metriorhynchus* H. v. M. Palæolog. 1832. μέτριος, mediocris; ῥύγχος, rostrum. **Saurii.**
- Microblepharis* Fitz. Syst. Rept. 1843. μικρός, parvus; βλεφαρίς, supercilium. **Scincidae.**
- Microcephalus* Less. μικρός, parvus; κεφαλή, caput.
- Microctenus* Fitz. Syst. Rept. 1843. μικρός, parvus; κτήνος, pecus. **Stellionidae.**
- Microdactylus* Tsch. Mus. Lugd. Bat. . . . μικρός, parvus; δάκτυλος, digitus. **Amphisbaenidae.**
- Microdactylus* Fitz. Syst. Rept. 1843. μικρός, parvus; δάκτυλος, digitus. **Geckonidae.**
- Microhyla* Tsch. Class. Batrach. 1838. μικρός, parvus; ὕλη, hyla. **Hylae.**
- Microlepis* Gray Ann. of N. Hist. II, 1839. μικρός, parvus; λεπὶς, squama. **Scincidae.**
- Microlophus* Dum. et Bib. Erpét. IV, 1837. μικρός, parvus; λόφος, crista. **Stellionidae.**
- Microps* Wagl. Isis, 1828. μικρός, parvus; ὄψ, oculus. **Bufoidea.**

- Micrurus** Spix (Wagl.) Serp. Brasil. 1839. μικρός, parvus; ἑρά, cauda. **Viperidae.**
- Molge** Ritg. N. Act. Nat. Cur. xiv, 1828. Molge. **Batrachii.**
- Molgei** Ritg. N. Act. Nat. Cur. xiv, 1828. Molge. **Batrachii.**
- Molge** Merr. Tent. Syst. Amph. 1820. μολγός, culeus. **Salamandridae.**
- Monitor** Cuv. R. anim. II, 1817. Nom. propr. **Lacertidae.**
- Monitoridae** Gray Ann. of N. Hist. I, 1838. Monitor. **Saurii.**
- Monodactylus** Merr. Tent. Syst. Amph. 1820. μόνος, unicus; δάκτυλος, digitus. **Ophiosauridae.**
- Monopnoea** Fitz. N. Class. Rept. 1826. μόνος, unicus; πνοή, halitus. **Reptilia.**
- Morphuromolgei** Ritg. N. Act. Nat. Cur. xiv, 1828. μορφή, forma; ἑρά, cauda; molge. **Batrachii.**
- Mosasaurus** Conyb. μῶσα ? — σαῦρος, lacerta. **Saurii.**
- Muraenopses** Fitz. Syst. Rept. 1843. Muraenopsis. **Batrachia.**
- Muraenopsis** Fitz. Syst. Rept. 1843. μύραινα, muræna; ὄψις, facias. = **Amphiuma.**
- Mutabilia** Merr. Tent. Syst. Amph. 1820. Mutabilis. **Reptilia.**
- Mycetoglossus** Bibr. μύκης, fungus; γλῶσσα, lingua.
- Mystriosauri** Fitz. Syst. Rept. 1843. Mystriosaurus. **Saurii.**
- Mystriosaurus** Kaup in Bronn Lethæa. I, 1835. μύστρον, mystrum; σαῦρος, lacerta. **Saurii.**
- Naja** Laur. Reptil. 1768. Nom. propr. **Viperidae.**
- Natrix** Laur. Rept. 1768. Nom. propr. **Colubridae.**
- Natya** Gray Syn. Brit. Mus. 1840. Vox euphon. **Geckonidae.**
- Naultinus** Gray Syn. Brit. Mus. 1840. **Geckonidae.**
- Nectophes** Fitz. Syst. Rept. 1843. νηκτός, natans; ὄφις, serpens. **Colubridae.**
- Necturi** Fitz. Syst. Rept. 1843. Necturus. **Proteidae.**
- Necturus** Rafn. νηκτός, natans; ἑρά, cauda. **Proteidae.**
- Nephrosteon** Rafn. νεφρός, ren; ὀστέον, ossum.
- Nessia** Gray Ann. of N. Hist. II, 1839. Vox euphon. = **Ramphosaurus.** — **Scincidae.**
- Neustleurus** Dum. et Bib. Erpét. v, 1839. νευστικός, natrix; ἑρά, cauda. **Lacertidae.**
- Norops** Wagl. Syst. Amphib. 1830. νόροψ, splendidus. **Stellionidae.**
- Notaspidobaenae** Ritg. N. Act. Nat. Cur. xiv, 1828. νῶτος, dorsum; ἀσπίς, scutum; βαίνω, incedo. **Saurii.**
- Nothosaurus** Münst. Jahrb. f. Miner. 1834. νόθος, spurius; σαῦρος, lacerta. **Saurii.**
- Notopholidobaenae** Ritg. N. Act. N. C. xiv, 1828. νῶτος, dorsum; φολίς, squama; βαίνω, incedo. **Saurii.**
- Notopholis** Wiegmann. Herpet. Mexic. . . . νῶτος, dorsum; φολίς, squama. = **Tropidopholis.** — **Lacert.**
- Nuda** Oppel Reptil. 1811. Nudus. **Reptilia.**
- Nympha** Fitz. N. Class. Rept. 1826. Nom. propr. **Colubridae.**
- Obstetricans** Dugès Rech. Batrac. 1834. Obstetrix. **Bufonidae.**
- Odatria** Gray Ann. of N. Hist. I, 1838. Vox euphon. = **Cylindrurus.** — **Lacertidae.**
- Odentosaurus** H. v. Mey. Jahrb. f. Min. 1835. ὀδὸς, dens; σαῦρος, lacerta. **Saurii.**

- Oedicoryphus** *Wieg.* in *Wagl. Syst. Amph.* 1830. οἰδέω, tumeo; κορυφή, vertex. **Stellionidae.**
- Oedipus** *Tsch.* *Class. Batrach.* 1838. οἰδέω, tumeo; πᾶς, pes. **Salamandridae.**
- Oiacopodes** *Wagl. Syst. Amphib.* 1830. οἰάξ, gubernaculum; πᾶς, pes. **Chelonii.**
- Oiacurus** *Fitz. Syst. Rept.* 1843. οἰάξ, gubernaculum; ἑρά, cauda. **Geckonidae.**
- Oligodon** *Boie Isis*, 1827. ὀλίγος, paucus; ὄδων, dens. **Colubridae.**
- Onychodactylus** *Tsch. Class. Batrach.* 1838. ὄνυξ, unguis; δάκτυλος, digitus. **Salamandridae.**
- Onychophides** *Ritg. N. Act. Nat. Cur.* xiv, 1828. ὄνυξ, unguis; ὄφης, serpens. **Ophidi.**
- Onychophori** *Ritg. N. Act. Nat. Cur.* xiv, 1828: ὄνυξ, unguis; φορέω, fero. **Ophidi.**
- Opheodrys** *Fitz. Syst. Rept.* 1843. ὄφης, serpens; δρῦς, arbor. **Colubridae.**
- Opheomorphus** *Fitz. Syst. Rept.* 1843. ὄφης, serpens; μορφή, forma. **Colubridae.**
- Ophidia** *Al. Brong. Bull. d. Sc.* 1800. *Ophis.* **Reptilia.**
- Ophidii** *Oppel Reptil.* 1811. *Ophis.* **Reptilia.**
- Ophiodes** *Wagl. Isis*, 1828. οφιώδης, anguinus. **Scincidae.**
- Ophiomorus** *Dum. et Bib. Erpét.* v, 1839. ὄφης, serpens; ὄμορος, vicinus. **Scincidae.**
- Ophiophthalmi** *Coct. Tabl. syn. Scinc.* . . . *Ophiophthalmus.* **Scincidae.**
- Ophiophthalmus** *Fitz. Syst. Rept.* 1843. ὄφης, serpens; ὀφθαλμός, oculus. **Scincidae.**
- Ophiops** *Ménéstr. Catal. etc.* 1832. ὄφης, serpens; ὤψ, facies. **Lacertidae.**
- Ophiopses** *Fitz. Syst. Rept.* 1843. *Ophiopsis.* **Scincidae.**
- Ophiopsis** *Fitz. Syst. Rept.* 1843. ὄφης, serpens; ὄψης, aspectus. **Scincidae.**
- Ophiosauridae** *Bonap. Saggio etc.* 1831. *Ophiosaurus.* **Saurii.**
- Ophiosaurina** *Bonap. Saggio etc.* 1831. *Ophiosaurus.* **Ophiosauridae.**
- Ophiosaurus** (*Daud.*) *Dumér. Zool. anal.* 1806. ὄφης, serpens; σαῦρος, lacerta. **Ophiosauridae.**
- Ophis** *Spix Serp. Brasil.* 1826. *Nom. propr.* (ὄφης). **Colubridae.**
- Ophisauroides** *Fitz. N. Class. Rept.* 1826. ὄφης, serpens; σαῦρος, lacerta. **Ophiosauridae.**
- Ophites** *Wagl. Syst. Amphib.* 1830. ὀφίτης, serpens. **Colubridae.**
- Ophryas** *Merr. Tent. Syst. Amph.* 1820. ὀφρύς, supercilium. **Viperidae.**
- Ophryocentron** *Fitz. Syst. Rept.* 1843. ὀφρύς, supercilium; κέντρον, aculeus. **Stellionidae.**
- Ophryoessa** *Boie* ὀφρύσεις, superciliosus. **Stellionidae.**
- Ophthalmophis** *Fitz. Syst. Rept.* 1843. ὀφθαλμός, oculus; ὄφης, serpens. **Colubridae.**
- Oplocephalus** *Cuv. R. anim.* ii, 1829. — (Vid. **Hoplocephalus**). — **Viperidae.**
- Oplurus** *Cuv. R. anim.* ii, 1829. — (Vid. **Hoplurus**). — **Stellionidae.**
- Orchestes** *Tsch. Class. Batrach.* 1838. ὀρχηστῆς, saltator. **Hylae.**
- Ornithocephalus** *Sömmer. Denkschr. Münch. Ak.* 1811. ὄρνις, avis; κεφαλή, caput. = **Pterodactylus.**
- Ornithopterus** *H. v. Mey. in Leonh. u. Br. Jahrb.* 1838. ὄρνις, avis; πτερόν, ala. **Palaeosaurii.**
- Ornithorhynchus** *Blum. Nat. Abbild.* . . . ὄρνις, avis; ῥύγχος, rostrum. **Palaeosaurii.**
- Ornithosauri** *Fitz. Syst. Rept.* 1843. ὄρνις, avis; σαῦρος, lacerta. **Saurii.**

- Orophis** Fitz. Syst. Rept. 1843. ὄρος, mons; ὄφης, serpens. **Colubridae**.
- Orthopus** Kutorga Organ. Ueber. 1838. ὀρθός, rectus; πᾶς, pes. **Saurii**.
- Orthosaurus** Geoffr. ὀρθός, rectus; σαῦρος, lacerta. **Saurii**.
- Osteocephalus** Fitz. Syst. Rept. 1843. ὀστέον, ossum; κεφαλή, caput. **Hylae**.
- Osteopilus** Fitz. Syst. Rept. 1843. ὀστέον, ossum; πῖλος, pilus. **Hylae**.
- Otlophus** Cuv. R. anim. II, 1829. — (Vid. **Otolophus**). — **Bufonidae**.
- Otocryptae** Fitz. Syst. Rept. 1843. *Otocryptis*. **Stellionidae**.
- Otocryptis** Wieg. Isis, 1831. ὤς, auris; κρυπτός, occultus. **Stellionidae**.
- Otolophus** Fitz. Syst. Rept. 1843. ὤς, auris; λόφος, crista. **Bufonidae**.
- Otophis** Fitz. N. Class. Rept. 1826. ὤς, auris; ὄφης, serpens. **Scincidae**.
- Oxybelis** Wagl. Syst. Amphib. 1830. ὀξυβελής, acutam cuspidem gerens. **Colubridae**.
- Oxydozyga** Kuhl ὀξύς, acutus; ζυγόν, jugum. **Bufonidae**.
- Oxyglossus** Tsch. Class. Batrach. 1838. ὀξύς, acutus; γλῶσσα, lingua. **Bufonidae**.
- Oxyrhopus** Wagl. Syst. Amphib. 1830. ὀξυρόσπος, celeriter repens. **Colubridae**.
- Oxyrhynchus** Spix Test. et Ran. Bras. 1824. ὀξύς, acutus; ῥύγχος, rostrum. **Bufonidae**.
- Oxytropis** Fitz. Syst. Rept. 1843. ὀξύς, acutus; τροπίς, carina. **Scincidae**.
- Pachydactylus** Wieg. Herp. Mex. 1834. παχύς, crassus; δάκτυλος, digitus. **Geckonidae**.
- Pachyglossae** Wagl. Syst. Amphib. 1830. παχύς, crassus; γλῶσσα, lingua. **Saurii**.
- Pachyrhamphus** Fitz. Syst. Rept. 1843. παχύς, crassus; ῥάμφος, rostrum. = **Pterodaetylus**.
- Pachysaurus** Fitz. Syst. Rept. 1843. παχύς, crassus; σαῦρος, lacerta. **Lacertidae**.
- Pachyurus** Fitz. Syst. Rept. 1843. παχύς, crassus; ἑρά, cauda. **Geckonidae**.
- Palaeobatrachus** Tsch. Class. Batrach. 1838. παλαιός, antiquus; βάτραχος, rana. **Ranidae**.
- Palaeophis** Owen Proc. Zool. Soc. III, 1839. παλαιός, antiquus; ὄφης, serpens. **Ophidi**.
- Palaeophrynus** Tsch. Class. Batrach. 1838. παλαιός, antiquus; φρυγῶνος, bufo. **Bufonidae**.
- Palaeosauri** Fitz. Syst. Rept. 1843. *Palaeosaurus*. **Saurii**.
- Palaeosaurii** Agass. Mém. Soc. Sc. nat. de Neuch. I, 1835. *Palaeosaurus*. **Saurii**.
- Palaeosaurus** Geoffr. Ann. Mus. . . . παλαιός, antiquus; σαῦρος, lacerta. **Saurii**.
- Palaeotriton** Fitz. Syst. Rept. 1843. παλαιός, antiquus; τρίτων, triton. = **Andrias**. — **Salamand**.
- Palmirana** Ritg. N. Act. Nat. Cur. XIV, 1828. Palma; rana.
- Paludicola** Wagl. Syst. Amphib. 1830. Palus; colo. **Bufonidae**.
- Pantherophis** Fitz. Syst. Rept. 1843. πάνθηρ, panthera; ὄφης, serpens. **Colubridae**.
- Pantherosaurus** Fitz. Syst. Rept. 1843. πάνθηρ, panthera; σαῦρος, lacerta. **Lacertidae**.
- Pantodaetylus** Dum. et Bib. Erpét. v, 1839. πᾶς, totus; δάκτυλος, digitus. **Ophiosauridae**.
- Pareas** Wagl. Syst. Amphib. 1830. Nom. propr. (Lucan.) **Colubridae**.
- Pariocela** Fitz. Syst. Rept. 1843. παρεία, gena; κήλη, tumor. **Scincidae**.
- Pariopeltis** Fitz. Syst. Rept. 1843. παρεία, gena; πῆλη, pelta. **Colubridae**.

- Passerita** (Wagl.) Gray *Nom. propr.*
- Pataeosaurus** Fitz. Syst. Rept. 1843. ? *Lacertidae.*
- Pedda** Russ. *Nom. propr.*
- Pediophis** Fitz. Syst. Rept. 1843. *πεδίον*, rus; ὄφις, serpens. *Colubridae.*
- Pediophylax** Fitz. Syst. Rept. 1843. *πεδίον*, rus; φύλαξ, custos. *Lacertidae.*
- Pedioplanis** Fitz. Syst. Rept. 1843. *πεδίον*, rus; πλάνος, vagans. *Lacertidae.*
- Pelagosaurus** Bronn in Bronn u. Kaup Gavialart. Rept. 1841. *πέλαγος*, mare; σαῦρος, lacerta. *Saurii.*
- Pelamys** Daud. Reptil. vii, . . . *πηλαμύς* (*nom. propr.*). *Hydridae.*
- Pellias** Merr. Tent. Syst. Amph. 1820. *Nom. mythol.* *Viperidae.*
- Pelobates** Wagl. Syst. Amphib. 1830. *πηλός*, lutum; βατέω, ingredior. *Bufonidae.*
- Pelobii** Fitz. Syst. Rept. 1843. *Pelobius.* *Ranidae.*
- Pelobius** Fitz. Syst. Rept. 1843. *πηλός*, lutum; βιώω, vivo. *Ranidae.*
- Pelodiscus** Fitz. *πηλός*, lutum; δίσκος, discus. *Emydidae.*
- Pelodytes** Fitz. N. Class. Rept. 1826. *πηλός*, lutum; δύτης, urinator. *Bufonidae.*
- Pelomedusa** Wagl. Syst. Amphib. 1830. *πηλός*, lutum; μέδω, impero. *Emydidae.*
- Pelonectes** Fitz. Syst. Rept. 1843. *πηλός*, lutum; νήκτης, natator. *Salamandridae.*
- Pelophes** Fitz. Syst. Rept. 1843. *Pelophis.* *Boidae.*
- Pelophilus** Tsch. Class. Batrach. 1838. *πηλός*, lutum; φίλος, amicus. *Bufonidae.*
- Pelophis** Fitz. Syst. Rept. 1843. *πηλός*, lutum; ὄφις, serpens. *Boidae.*
- Pelophylax** Fitz. Syst. Rept. 1843. *πητός*, lutum; φύλαξ, custos. *Ranidae.*
- Peltocephalus** Dum. et Bib. Erpét. ii, 1835. *πέλτη*, pelta; κεφαλή, caput. *Emydidae.*
- Peltophryne** Fitz. Syst. Rept. 1843. *πέλτη*, pelta; φρόνη, bufo. *Bufonidae.*
- Pelusios** Wagl. Syst. Amphib. 1830. *Nom. propr.* (*πηλέσιον*). *Emydidae.*
- Pentadactylus** Gray Syn. Brit. Mus. 1840. *πεντάς*, quinquè; δάκτυλος, digitus. *Ophiosauridae.*
- Pentonyx** Dum. et Bib. Erpét. ii, 1835. *πεντάς*, quinquè; ὄνυξ, unguis. *Testudinidae.*
- Perennibranchia** Bonap. Saggio etc. 1831. *Perennis*; *branchia.* *Proteidae.*
- Periops** Wagl. Syst. Amphib. 1830. *πέρι*, circà; ὄψ, oculus. *Colubridae.*
- Periscopus** Fitz. Syst. Rept. 1843. *περισκοπέω*, circumspicio. *Colubridae.*
- Peroblephari** Fitz. Syst. Rept. 1843. *πηρός*, claudus; βλέφαρον, palpebra. *Lacertidae.*
- Perodactylus** Fitz. Syst. Rept. 1843. *πηρός*, claudus; δάκτυλος, digitus. *Geckonidae.*
- Peromeles** Wieg. Herp. Mex. 1834. *πηρομελής*, in artubus mancus. *Scincidae.*
- Peromellis** Wagl. Syst. Amphib. 1830. — (Vid. **Peromeles**). — *Scincidae.*
- Peropus** Wieg. Mus. berol. . . . *πηρός*, mancus; πῆς, pes. *Geckonidae.*
- Phaenopoda** Mayer *φαίνω*, appareo; πῆς, pes. *Ophidii.*
- Phanerobranchoides** Fitz. N. Class. Rept. 1826. *Phanerobranchus.* *Proteidae.*
- Phanerobranchus** Fitz. N. Class. Rept. 1836. *φανερός*, manifestus; βράγχος, branchiæ. *Proteidae.*

- Phaneroglossae** Wagl. Syst. Amphib. 1830. φανερός, manifestus; γλῶσσα, lingua.
- Phaneropleurae** Fitz. Syst. Rept. 1843. φανερός, manifestus; πλευρά, latus. **Salamandridae.**
- Phatnomatorhina** Bibr. φάτνωμα, lacunar; ῥιν, nasus.
- Phelsuma** Gray Syn. Brit. Mus. 1840. Diē. VAN PHELSUM. **Geckonidae.**
- Phenax** Fitz. Syst. Rept. 1843. φέναξ, mendax. **Lacertidae.**
- Philodendros** Fitz. Syst. Rept. 1843. φιλέω, amo; δένδρος, arbor. **Colubridae.**
- Philodryas** Wagl. Syst. Amphib. 1830. φιλέω, amo; δρυάς, dryas. **Colubridae.**
- Pholidobaenae** Ritg. N. Act. Nat. Cur. xiv, 1828. φολις, squama; βαίνω, incedo. **Saurii.**
- Pholidocephali** Ritg. N. Act. Nat. Cur. xiv, 1828. φολις, squama; κεφαλή, caput. **Ophidii.**
- Pholidolæmus** Fitz. Syst. Rept. 1843. φολις, squama; λαίμω, guttur. **Colubridae.**
- Pholidophides** Ritg. N. Act. Nat. Cur. xiv, 1828. φολις, squama; ὄφις, serpens. **Ophidii.**
- Pholidosaurus** H. v. Mey in Leonh. u. Bronn Jahrb. 1841. φολις, squama; σαῦρος, lacerta. **Saurii.**
- Pholidoscellis** Fitz. Syst. Rept. 1843. φολις, squama; σκελίς, perna. **Lacertidae.**
- Pholidota** Merr. Tent. Syst. Amph. 1820. φολιδωτός, squamatus. **Reptilia.**
- Phonaspistes** Ritg. N. Act. Nat. Cur. xiv, 1828. φωνή, strepitus; ἀσπιστής, scutigera. **Ophidii.**
- Photophilus** Fitz. Syst. Rept. 1843. φῶς, lux; φίλος, amicus. **Lacertidae.**
- Phryne** Oken (Fitz. Syst. Rept. 1843.) φρόνη, bufo. **Bufoidea.**
- Phryniscus** Wieg. Nor. Act. Acad. N. C. xvii, 1834. φρόνη, bufo; ἰσχω, simulo. **Bufoidea.**
- Phrynocephali** Fitz. Syst. Rept. 1843. Phrynocephalus. **Stellionidae.**
- Phrynocephalus** Kaup Isis, 1826. φρῦνος, bufo; κεφαλή, caput. **Stellionidae.**
- Phrynoceros** Tsch. Class. Batrach. 1838. φρῦνος, bufo; κέρας, cornu. **Bufoidea.**
- Phrynoderma** Fitz. Syst. Rept. 1843. φρῦνος, bufo; δέρμα, cutis. **Ranidae.**
- Phrynohyas** Fitz. Syst. Rept. 1843. φρῦνος, bufo; ὑάς, hyas. **Hylae.**
- Phrynoïdis** Fitz. Syst. Rept. 1843. φρῦνοειδής, bufoni similis. **Bufoidea.**
- Phrynomorphus** Fitz. Syst. Rept. 1843. φρῦνος, bufo; μορφή, forma. **Bufoidea.**
- Phrynops** Wagl. Syst. Amphib. 1830. φρῦνος, bufo; ὤψ, vultus. **Emydidae.**
- Phrynopsis** Fitz. Syst. Rept. 1843. φρῦνος, bufo; ὄψις, facies. **Stellionidae.**
- Phrynosaurus** Fitz. Syst. Rept. 1843. φρῦνος, bufo; σαῦρος, lacerta. **Stellionidae.**
- Phrynosoma** Wieg. Isis, 1828. φρῦνος, bufo; σῶμα, corpus. **Stellionidae.**
- Phrynosemata** Fitz. Syst. Rept. 1843. Phrynosoma. **Stellionidae.**
- Phyllhydrus** φύλλον, folium; ὕδρος, hydrus.
- Phyllobatae** Fitz. Syst. Rept. 1843. Phyllobates. **Bufoidea.**
- Phyllobates** Dum. et Bib. Erpét. vii, 1840. φύλλον, folium; βαίτω, incedo. **Bufoidea.**
- Phyllobius** Fitz. Syst. Rept. 1843. φύλλον, folium; βίος, vita. **Hylae.**
- Phyllodactylus** Gray Spic. Zool. . . . φύλλον, folium; δάκτυλος, digitus. **Geckonidae.**
- Phylloodytes** Wagl. Syst. Amphib. 1830. φύλλον, folium; δύνω, subeo. **Hylae.**

- Phyllomedusa** Wagl. Syst. Amphib. 1830. φύλλον, folium; μέδω, impero. **Hylae.**
- Phyllopodobatrachii** Ritg. N. Act. N. C. xiv, 1828. φύλλον, folium; πῆς, pes; βατράχος, rana. **Batrach.**
- Phyllopodochelones** Ritg. N. Act. N. C. xiv, 1828. φύλλον, folium; πῆς, pes; χελώνη, testudo. **Chelonii.**
- Phylloposaurae** Ritg. N. Act. N. C. xiv, 1828. φύλλον, folium; πῆς, pes; σαῦρα, lacerta. **Saurii.**
- Phyllurus** Cuv. R. anim. II, 1829. φύλλον, folium; ἕρος, custos. **Geckonidae.**
- Physaltemus** Fitz. N. Class. Rept. 1826. φύσα, pustula; λαίμως, guttur. **Ranidae.**
- Physignathus** Cuv. R. anim. II, 1829. φύσα, pustula; γνάθος, maxilla. **Stellionidae.**
- Phytosaurus** Jäger Foss. Rept. etc. 1828. φυτόν, planta; σαῦρος, lacerta. **Saurii.**
- Pinnata** Merr. Tent. Syst. Amph. 1820. Pinnatus. **Chelonii.**
- Pipa** Laur. Reptil. 1768. Nom. propr. = **Asterodactylus.** — **Bufonidae.**
- Pipae** Tsch. Class. Batrach. 1838. Pipa. **Bufonidae.**
- Pipina** Bonap. Saggio etc. 1831. Pipa. **Bufonidae.**
- Pipoides** Fitz. N. Class. Rept. 1826. Pipa. **Bufonidae.**
- Pisoodon** Kaup Isis, 1834. πίσσον, pisum; ὀδών, dens. (*Pycnodontes*).
- Pistosaurus** H. v. Mey. in Leonh. u. Bronn Jahrb. 1839. πισός, fetus; σαῦρος, lacerta. **Saurii.**
- Pithecopsis** Dum. et Bib. Erpét. VIII, 1840. πίθηκος, simia; ὄψις, facies. **Ranidae.**
- Planicaudati** Dumér. Zool. anal. 1806. Planus; cauda. **Saurii.**
- Planodes** Fitz. Syst. Rept. 1843. πλάνος, vagans. **Stellionidae.**
- Platemys** Wagl. Syst. Amphib. 1830. πλατύς, planus; ἔμυς, testudo. **Emydidae.**
- Plateosaurus** H. v. Mey. in Leonh. u. Bronn Jahrb. 1837. πλάτη, pala; σαῦρος, lacerta. **Saurii.**
- Platurus** Latr. Reptil. IV, . . . πλατύς, planus; ἔρα, cauda. **Hydridae.**
- Platycerci** Ritg. N. Act. Nat. Cur. XIV, 1828. πλατύς, planus; κέρκος, cauda. **Ophidii.**
- Platycormae** Wagl. Syst. Amphib. 1830. πλατύς, planus; κορμός, truncus. **Saurii.**
- Platydictyli** Fitz. Syst. Rept. 1843. Platydictylus. **Geckonidae.**
- Platydictylus** Cuv. R. anim. II, 1817. πλατύς, planus; δάκτυλος, digitus. **Geckonidae.**
- Platy glossae** Wagl. Syst. Amphib. 1830. πλατύς, planus; γλῶσσα, lingua. **Saurii.**
- Platynotes** Dum. et Bib. Erpét. III, 1836. Platynotus. **Saurii.**
- Platynotus** Wagl. Syst. Amphib. 1830. πλατύς, latus; νῶτος, dorsum. **Stellionidae.**
- Platypeltis** Fitz. πλατύς, latus; πέλις, pelta. **Emydidae.**
- Platysternon** Gray Syn. Brit. Mus. 1840. πλατύς, latus; στέρον, pectus. **Emydidae.**
- Plectropus** Dum. et Bib. Erpét. VII, 1840. πλῆκτρον, calcar; πῆς, pes. **Bufonidae.**
- Pleistodon** Dum. et Bib. Erpét. V, 1839. πλείστος, plurimus; ὀδών, dens. **Scincidae.**
- Pleodontes** Dum. et Bib. Erpét. V, 1839. πλέος, plenus; ὀδός, dens. **Saurii.**
- Plesiosauri** Fitz. Syst. Rept. 1843. Plesiosaurus. **Palaeosaurii.**
- Plesiosauridae** Bonap. Saggio etc. 1831. Plesiosaurus. **Palaeosaurii.**
- Plesiosaurus** Conyb. Trans. Geol. Soc. Lond. V, . . . πλησίος, proximus; σαῦρος, lacerta. **Palaeosaurii.**

- Plethodon** Tsch. Class. Batrach. 1838. πληθος, plenitudo; ὀδών, dens. **Salamandridae.**
- Pleurodelae** Fitz. Syst. Rept. 1843. *Pleurodeles*. **Salamandridae.**
- Pleurodeles** Michael. Isis, . . . πλευρόν, latus; δηλήεις, noxius. **Pleurodeles.**
- Pleurodeles** Tsch. Class. Batrach. 1838. πλευρόν, latus; δηλήεις, noxius. **Batrachia.**
- Pleurodelini** Bonap. Faun. Ital. 1839. *Pleurodeles*. **Batrachia.**
- Pleuroderma** Tsch. Class. Batrach. 1838. πλευρόν, latus; δέρμα, cutis. **Bufonidae.**
- Pleurodentes** Wagl. Syst. Amphib. 1830. πλευρόν, latus; ὀδὸς, dens. **Saurii.**
- Pleuropterus** Fitz. Syst. Rept. 1843. πλευρόν, latus; πτερόν, ala. **Stellionidae.**
- Pleurosauri** Fitz. Syst. Rept. 1843. *Pleurosaurus*. **Saurii.**
- Pleurosaurus** H. v. Mey. N. Act. Nat. Cur. xv, . . . πλευρόν, latus; σαῦρος, lacerta. **Saurii.**
- Pleurotuchus** Smith Mag. Zool. a. Bot. 1837. πλευρόν, latus; τόχος, radula. **Ophiosauridae.**
- Plica** Gray in Griff. An. Kingd. ix, . . . Plico. **Stellionidae.**
- Pliosaurus** Owen Rep. brit. Associaz. 1842. πλειός, plenus; σαῦρος, lacerta. **Saurii.**
- Pneumaturomolgae** Ritg. N. Act. N. C. xiv, 1828. πνεῦμα, spiritus; ἕρα; μολγός, culeus. **Saurii.**
- Pneustes** (Merr.) Kaup Isis, 1827. πνευσία, anhelus. **Stellionidae.**
- Pneustoidea** Fitz. N. Class. Rept. 1826. *Pneustes*. **Stellionidae.**
- Pnoëpus** Fitz. Syst. Rept. 1843. πνοή, spiritus; πῆς, pes. **Geckonidae.**
- Podarcis** Wagl. Syst. Amphib. 1830. ποδάρακις, velocipes. **Lacertidae.**
- Podinema** Wagl. Syst. Amphib. 1830. ποδήνεμος, pedibus celer. **Lacertidae.**
- Podinema** Fitz. Syst. Rept. 1843. *Podinema*. **Lacertidae.**
- Podochelones** Ritg. N. Act. Nat. Cur. xiv, 1828. πῆς, pes; χελώνη, testudo. **Cheloni.**
- Podocnemis** Wagl. Syst. Amphib. 1830. πῆς, pes; κνήμις, ocrea. **Emydidae.**
- Pododysmolgae** Ritg. N. Act. N. C. xiv, 1828. πῆς, pes; δὺς, malè; μολγός, culeus. **Protidae.**
- Podophis** Wieg. Herp. Mex. 1834. πῆς, pes; ὄφις, serpens. **Scincidae.**
- Podorrhoa** Fitz. Syst. Rept. 1843. πῆς, pes; ῥόος, flumen. **Stellionidae.**
- Podosaurae** Ritg. N. Act. Nat. Cur. xiv, 1828. πῆς, pes; σαῦρα, lacerta. **Saurii.**
- Pocillopleuron** Desl. Mém. Soc. lin. Norm. vi, 1837. ποικίλος, versicolor; πλευρόν, latus. **Saurii.**
- Polyaspistes** Ritg. N. Act. Nat. Cur. xiv, 1828. πολὺ, multum; ἀσπιστής, scutatus. **Ophidi.**
- Polychri** Fitz. Syst. Rept. 1843. *Polychrus*. **Stellionidae.**
- Polychrus** Cuv. R. anim. ii, 1817. πολύχρους, versicolor. **Stellionidae.**
- Polydaedali** Fitz. Syst. Rept. 1843. *Polydædalus*. **Lacertidae.**
- Polydædalus** Wagl. Syst. Amphib. 1830. πολὺ, multum; δαιδαλος, artificiosus. **Lacertidae.**
- Polypedates** Tsch. Class. Batrach. 1838. πολὺ, multum; πηδάω, salio. **Hylae.**
- Polyptychodon** Owen Odontogr. 1841. πολύπτυχος, multiplicatus; ὀδών, dens. **Saurii.**
- Polyptychus** Wagl. Syst. Amphib. 1830. πολύπτυχος, multiplicatus.
- Potamochelys** Fitz. Syst. Rept. 1843. ποταμός, flumen; χέλυς, testudo. **Emydidae.**

- Potamophis** Fitz. Syst. Rept. 1843. ποταμός, flumen; ὄφις, serpens. **Colubridae.**
- Potamosaurae** Ritg. N. Act. Nat. Cur. xiv, 1828. ποταμός, flumen; σαῦρα, lacerta. **Saurii.**
- Praepeditus** Dum. et Bib. Erpét. v, 1839. *Præpedio.* **Scincidae.**
- Prendentia** Merr. Tent. Syst. Amph. 1820. *Prendo.* **Reptilia.**
- Pristicercus** Fitz. Syst. Rept. 1843. πρίζις, serra; κέρκος, cauda. **Stellionidae.**
- Pristidactyles** Dum. et Bib. Erpét. v, 1839. *Pristidactylus.* **Lacertidae.**
- Pristidactylus** Fitz. Syst. Rept. 1843. πρίζις, serra; δάκτυλος, digitus. **Stellionidae.**
- Pristiodon** Fitz. Syst. Rept. 1843. πρίζις, serra; ὀδών, dens. **Crocodylidae.**
- Pristiurus** Rüpp. Wirbelth. 1835. πρίζις, serra; ἔρα, cauda. **Geckonidae.**
- Proctopus** Fisch. Mém. Soc. imp. Mosc. II, . . . πρωκτός, anus; πῆς, pes. **Ophiosauridae.**
- Proctotretus** Dum. et Bib. Erpét. IV, 1837. πρωκτός, anus; τρητός, foratus. **Stellionidae.**
- Propus** (Schn.) Oken πρόπης, crassipes. **Amphisbaenidae.**
- Prospodyntes** Wiegman. Handb. Zool. 1832. προσφύω, coalesco; ὀδός, dens. **Saurii.**
- Proteidae** Tsch. Class. Batrach. 1838. *Proteus.* **Batrachia.**
- Proteosaurus** Home Phil. Trans. 1819. *Proteus; saurus.* **Palaeosaurii.**
- Proteus** Laur. Reptil. 1768. *Nom. mythol.* **Proteidae.**
- Protonopsis** Bart. Account etc. 1808. πρότοπος, funis; ὄψις, adspetus. **Proteidae.**
- Protorosaurus** H. v Mey. Palæolog. 1832. πρότερος, primus; σαῦρος, lacerta. **Saurii.**
- Psammita** Gray Syn. Brit. Mus. 1840. ψαμμίτης, arenosus. **Scincidae.**
- Psammites** Coct. Tab. syn. Scinc. . . . ψαμμίτης, arenosus. **Scincidae.**
- Psammobates** Fitz. ψάμμος, arena; βαττώ, incedo. **Testudinidae.**
- Psammodromi** Fitz. Syst. Rept. 1843. *Psammodromus.* **Lacertidae.**
- Psammodromus** Fitz. N. Class. Rept. 1826. ψάμμος, arena; δρομύς, cursor. **Lacertidae.**
- Psammophilus** Fitz. Syst. Rept. 1843. ψάμμος, arena; φίλος, amicus. **Stellionidae.**
- Psammophis** Boie Isis, 1827. ψάμμος, arena; ὄφις, serpens. **Colubridae.**
- Psammophylax** Fitz. Syst. Rept. 1843. ψάμμος, arena; φυλαξ, custos. **Colubridae.**
- Psammorrhoea** Fitz. Syst. Rept. 1843. ψάμμος, arena; ῥέω, fluo. **Stellionidae.**
- Psammosaurus** Fitz. N. Class. Rept. 1826. ψάμμος, arena; σαῦρος, lacerta. **Lacertidae.**
- Psammosaurus** Zenker in Leonh. u. Br. Jahrb. 1831. ψάμμος, arena; σαῦρος, lacerta. **Saurii.**
- Psammoscopus** Fitz. Syst. Rept. 1843. ψάμμος, arena; σκόπος, explorator. **Lacertidae.**
- Psammuri** Fitz. Syst. Rept. 1843. *Psammurus.* **Lacertidae.**
- Psammuros** Wagl. Syst. Amphib. 1840. ψάμμος, arena; ἔρος, custos. **Lacertidae.**
- Psammurus** Wiegman. Herp. Mex. 1834. ψάμμος, arena; ἔρος, custos. = **Psammuros.**
- Pseudacris** Fitz. Syst. Rept. 1843. ψεύδος, falsus; ἀκρίς, locusta. **Ranidae.**
- Pseudae** Fitz. Syst. Rept. 1843. ψευδής, mendax. **Banidae.**
- Pseudaspis** Fitz. Syst. Rept. 1843. ψεύδος, falsus; ἀσπίς, scutum. **Colubridae.**

- Pseudechis** Wagl. Syst. Amphib. 1830. *ψεύδος*, falsus; *ἔχις*, vipera. **Viperidae.**
- Pseudelaps** Fitz. Syst. Rept. 1843. *ψεύδος*, falsus; *elaps*. **Viperidae.**
- Pseuderyx** Fitz. Syst. Rept. 1843. *ψεύδος*, falsus; *eryx*. **Colubridae.**
- Pseudis** Wagl. Syst. Amphib. 1830. *ψευδής*, mendax. **Ranidae.**
- Pseudoameiva** Fitz. N. Class. Rept. 1830. *ψεύδος*, falsus; *ameiva*. **Lacertidae.**
- Pseudoboa** Schn. Hist. Amph. II, . . . *ψεύδος*, falsus; *boa*. **Colubridae.**
- Pseudoboa** Oppel Reptil. 1811. *ψεύδος*, falsus; *boa*. **Hydridae.**
- Pseudobranchus** Gray Ann. of Phil. 1825. *ψεύδος*, falsus; *βράγχος*, branchiæ. **Proteidae.**
- Pseudobufo** Tsch. Class. Batrach. 1838. *ψεύδος*, falsus; *bufo*. **Bufonidae.**
- Pseudocalotes** Fitz. Syst. Rept. 1843. *ψεύδος*, falsus; *Calotes*. **Stellionidae.**
- Pseudochamaeleon** Fitz. Syst. Rept. 1843. *ψεύδος*, falsus; *χαμαιλέον*. **Stellionidae.**
- Pseudocordylus** Smith *ψεύδος*, falsus; *κόρδυλος*, larvæ species. **Ophiosauridae.**
- Pseudodactylus** Fitz. Syst. Rept. 1843. *ψεύδος*, falsus; *δάκτυλος*, digitus. **Scincidae.**
- Pseudoelaps** Fitz. N. Class. Rept. 1826. — (Vid. **Pseudelaps**). — **Colubridae.**
- Pseudoeryx** Fitz. — (Vid. **Pseuderyx**). — **Colubridae.**
- Pseudophis** Fitz. Syst. Rept. 1843. *ψεύδος*, falsus; *ὄφις*, serpens. **Colubridae.**
- Pseudophryne** Fitz. Syst. Rept. 1843. *ψεύδος*, falsus; *φρύνη*, bufo. **Bufonidae.**
- Pseudopipa** Ritg. N. Act. Nat. Cur. XIV, 1828. *ψεύδος*, falsus; *pipa*. **Bufonidae.**
- Pseudopus** Merr. Tent. Syst. Amph. 1820. *ψεύδος*, falsus; *πῆς*, pes. **Ophiosauridae.**
- Pseudosalamandra** Tsch. Class. Batrach. 1838. *ψεύδος*, falsus; *σαλαμάνδρα*. **Salamandridae.**
- Pseudotrapelus** Fitz. Syst. Rept. 1843. *ψεύδος*, falsus; *τραπελός*, versatilis. **Stellionidae.**
- Pseudotriton** Tsch. Class. Batrach. 1838. *ψεύδος*, falsus; *Triton*. **Salamandridae.**
- Pseudotyphlops** Fitz. Syst. Rept. 1843. *ψεύδος*, falsus; *Typhlops*. **Boidae.**
- Pseudoviperæ** Oppel Reptil. 1811. *ψεύδος*, falsus; *vipera*. **Viperidae.**
- Pseustes** Fitz. Syst. Rept. 1843. *ψεύσης*, mendax. **Colubridae.**
- Pterodactyli** Fitz. Syst. Rept. 1843. *Pterodactylus*. **Saurii.**
- Pterodactylus** Cuv. Règn. Anim. II, 1829. *πτερόν*, ala; *δάκτυλος*, digitus. **Palaeosaurii.**
- Pteromolgeæ** Ritg. N. Act. Nat. Cur. XIV, 1828. *πτερόν*, ala; *molge*. **Batrachii.**
- Pteropleura** Gray Zool. Journ. 1827. *πτερόν*, ala; *πλευρά*, latus. **Geckonidae.**
- Pterosaurus** Fitz. Syst. Rept. 1843. *πτερόν*, ala; *σαῦρος*, lacerta. **Stellionidae.**
- Pterotherium** Fisch. *πτερόν*, ala; *θήρ*, fera.
- Ptyas** Fitz. Syst. Rept. 1843. *πτύας*, aspis. **Colubridae.**
- Ptychodeira** (Dum. et Bib.) Fitz. Syst. Rept. 1843. *πτύξ*, plica; *δισοή*, collum. **Stellionidae.**
- Ptychonotus** Fitz. Syst. Rept. 1843. *πτύξ*, plica; *νώτος*, dorsum. **Stellionidae.**
- Ptychopleura** Fitz. Syst. Rept. 1843. *πτύξ*, plica; *πλευρά*, costa. **Stellionidae.**
- Ptychopleuræ** Wiegmann. Handb. Zool. 1832. *Ptychopleura*. **Ophiosauridae.**

- Ptychosauri** Fitz. Syst. Rept. 1843. *Ptychosaurus*. **Stellionidae.**
- Ptychosaurus** Fitz. Syst. Rept. 1843. πτύξ, plica; σαῦρος, lacerta. **Stellionidae.**
- Ptychozoon** Gray Phil. Mag. II, 1827. πτύξ, plica; ζῶον, animal. **Geckonidae.**
- Ptyodactylī** Fitz. Syst. Rept. 1843. *Ptyodactylus*. **Geckonidae.**
- Ptyodactylus** Cuv. Règn. Anim. II, 1829. πτώ, spuō; δάκτυλος, digitus. **Geckonidae.**
- Pygodactylus** Merr. Tent. Syst. Amph. 1820. πυγή, anus; δάκτυλος, digitus. **Scincidae.**
- Pygomolgaei** Ritg. N. Act. Nat. Cur. XIV, 1828. πυγή, anus; molge. **Batrachia.**
- Pygopes** Wieg. *Pygopus*. **Scincidae.**
- Pygopidae** Gray Syn. Brit. Mus. 1840. *Pygopus*. **Scincidae.**
- Pygopoda** Fitz. Syst. Rept. 1843. *Pygopus*. **Scincidae.**
- Pygopus** Merr. Tent. Syst. Amph. 1820. πυγή, anus; ποῦς, pes. **Scincidae.**
- Pythomorphus** Fitz. Syst. Rept. 1843. πύθων; μορφή, forma. **Colubridae.**
- Python** Daud. Reptil. V, . . . πύθων (serpens fabulosus). **Boidae.**
- Pythones** Fitz. Syst. Rept. 1843. *Python*. **Boidae.**
- Pythonoides** Fitz. N. Class. Rept. 1826. *Python*. **Boidae.**
- Pyxicephalus** Tsch. Class. Batrach. 1838. πυξίς, cista; κεφαλή, caput. **Bufonidae.**
- Pyxidemis** Fitz. Syst. Rept. 1843. πυξίς, cista; emys. **Emydidae.**
- Pyxis** Bell Tr. Linn. Soc. XV, . . . πυξίς, cista. **Testudinidae.**
- Rachites** Coct. Tabl. syn. Scinc. . . . ράχης, spina dorsi. **Scincidae.**
- Ramphosaurus** Fitz. Syst. Rept. 1843. ράμφος, rostrum; σαῦρος, lacerta. **Scincidae.**
- Ramphostoma** Wagl. Syst. Amphib. 1830. ράμφος, rostrum; σῶμα, os. **Crocodylidae.**
- Ramphotyphlops** Fitz. Syst. Rept. 1843. ράμφος, rostrum; typhlops. **Boidae.**
- Rana** Linn. Syst. Nat. 1748. *Nom. propr.* **Ranidae.**
- Ranae** Wagl. Syst. Amphib. 1830. *Rana*. **Ranidae.**
- Ranaria** Rafn. *Rana*.
- Ranidae** Bonap. Saggio etc. 1831. *Rana*. **Batrachia.**
- Ranina** Bonap. Saggio etc. 1831. *Rana*. **Ranidae.**
- Ranoidea** Tsch. Class. Batrach. 1838. *Rana*. **Hylae.**
- Ranoides** Fitz. N. Class. Rept. 1826. *Rana*. **Ranidae.**
- Rapara** Gray *Vox euphon.* **Testudinidae.**
- Raphiosaurus** Owen Rep. brit. Assoc. 1842. ραφή, satura; σαῦρος, lacerta. **Saurii.**
- Repentia** Merr. Tent. Syst. Amph. 1820. *Repo.* **Reptilia.**
- REPTILIA** Auct. *Reptilis.* (**Nomen classis**).
- Rhabdophis** Fitz. Syst. Rept. 1843. ῥάβδος, virga; ὄφεις, serpens. **Colubridae.**
- Rhacheosaurus** H. v. Mey. N. Act. Nat. Cur. XV, 1831. ράχης, spina dorsi; σαῦρος, lacerta. **Saurii.**
- Rhacodactylus** Fitz. Syst. Rept. 1843. ῥάκος, lacinia; δάκτυλος, digitus. **Geckonidae.**

- Rhacodracen** Fitz. Syst. Rept. 1843. ῥάκος, lacinia; δράκων, draco. **Stellionidae.**
- Rhacoessa** Wagl. Syst. Amph. 1830. ῥάκος, pannosus. **Geckonidae.**
- Rhacophorus** Kuhl Isis, 1827. ῥάκος, lacinia; φορέω, fero. **Hylae.**
- Rhinaspis** Fitz. Syst. Rept. 1843. ῥίν, nasus; ἀσπίς, scutum. **Colubridae.**
- Rhinatrema** Dum. et Bib. Erpét. VIII, 1840. ῥίν, nasus; α priv.; τρήμα, foratus. **Caeciliidae.**
- Rhinechis** Mich. in Wagl. Spec. Serp. . . . ῥίν, nasus; ἔχis, vipera. **Viperidae.**
- Rhinella** Fitz. N. Class. Rept. 1826. ῥίνη, lima. (Rhina). **Bufonidae.**
- Rhinemys** Wagl. Syst. Amphib. 1830. ῥίν, nasus; ἔμυς, testudo. **Emydidae.**
- Rhinobotryum** Wagl. Syst. Amphib. 1830. ῥίν, nasus; βόθρυον, fovea. **Colubridae.**
- Rhinoclemmys** Fitz. . . . ῥίν, nasus; κλεμμύς, testudo. **Testudinidae.**
- Rhinoderma** Dum. et Bib. Erpét. VIII, 1840. ῥίν, nasus; δέρμα, cutis. **Bufonidae.**
- Rhinodipsas** Fitz. Syst. Rept. 1843. ῥίν, nasus; dipsas. **Colubridae.**
- Rhinopeltis** Agass. in Wagl. Ic. Rept. . . . ῥίν, nasus; πέλτη, pelta. **Colubridae.**
- Rhinophes** Fitz. Syst. Rept. 1843. Rhinophis. **Boidae.**
- Rhinophides** Ritg. N. Act. Nat. Cur. XIV, 1828. Rhinophis. **Ophidi.**
- Rhinophis** Hempr. . . . ῥίν, nasus; ὄφις, serpens. **Boidae.**
- Rhinophrynus** Dum. et Bib. Erpét. VIII, 1840. ῥίν, nasus; φρύνος, bufo. **Bufonidae.**
- Rhinopirus** Merr. Tent. Syst. Amph. 1820. ῥίν, nasus; ? **Colubridae.**
- Rhinoptyon** Fitz. Syst. Rept. 1843. ῥίν, nasus; πτύον, vannus. **Lacertidae.**
- Rhinosecyale** Fitz. Syst. Rept. 1843. ῥίν, nasus; scytale. **Colubridae.**
- Rhinosiphon** Fitz. Syst. Rept. 1843. ῥίν, nasus; σίφων, siphon. **Colubridae.**
- Rhinostoma** Fitz. N. Class. Rept. 1826. ῥίν, nasus; σόμα, os. **Colubridae.**
- Rhinostomata** Ritg. N. Act. Nat. Cur. XIV, 1828. Rhinostoma. **Ophidi.**
- Rhinotyphlops** Fitz. Syst. Rept. 1843. ῥίν, nasus; τυφλός, typhlops. **Boidae.**
- Rhiploglossae** Wieg. Herp. Mex. 1834. ῥίπτω, jaculo; γλῶσσα, lingua. **Saurii.**
- Rhizodonta** Fitz. Syst. Rept. 1843. ῥίζα, radix; ὄδους, dens. **Reptilia.**
- Rhodona** Gray Ann. Nat. Hist. II, 1839. Vox euphon. **Scincidae.**
- Rhodonidae** Gray Ann. Nat. Hist. II, 1839. Rhodona. **Scincidae.**
- Rhomboglossus** Dum. et Bib. Erpét. VIII, 1840. ῥόμβος, rhombus; γλῶσσα, lingua. **Bufonidae.**
- Rhopalodon** Fisch. W. Lettre à M. Murchison. 1841. ῥόπαλον, clava; ὄδους, dens. **Saurii.**
- Rhynchosaurus** Owen Rep. brit. Assoc. 1842. ῥύγχος, rostrum; σαῦρος, lacerta. **Saurii.**
- Riopa** Gray Ann. Nat. Hist. II, 1839. Vox euphon. **Scincidae.**
- Ristella** Gray Ann. Nat. Hist. II, 1839. Vox euphon. **Scincidae.**
- Rostrata** Fitz. Syst. Rept. 1843. Rostratus. **Emydidae.**
- Saccostoma** Fitz. Syst. Rept. 1843. σάκκος, saccus; σόμα, os. **Stellionidae.**
- Saiphos** Gray Ann. Nat. Hist. II, 1839. Vox euphon. **Scincidae.**

- Salamandra** (Gronov.) Laur. Rept. 1768. σαλαμάνδρα (nom. propr.) **Salamandridae.**
- Salamandrae** Tsch. Class. Batrach. 1838. Salamandra. **Salamandridae.**
- Salamandridae** Bonap. Saggio etc. 1831. Salamandra. **Batrachia.**
- Salamandrina** Fitz. N. Class. Rept. 1826. Salamandra. **Salamandridae.**
- Salamandrinae** Tsch. Class. Batrach. 1838. Salamandra. **Salamandridae.**
- Salamandrini** Bonap. Faun. Ital. 1839. Salamandra. **Salamandridae.**
- Salamandroides** Fitz. N. Class. Rept. 1826. Salamandra. **Salamandridae.**
- Salamandroides** Jäger Foss. Rept. 1828. Salamandra. **Batrachii.**
- Salamandroidis** Fitz. Syst. Rept. 1843. σαλαμάνδρα; εἶδος, species. **Salamandridae.**
- Salamandrops** Fitz. Syst. Rept. 1843. Salamandrops. **Salamandridae.**
- Salamandrops** Wagl. Syst. Amphib. 1830. σαλαμάνδρα; ὄψ, facies. **Salamandridae.**
- Salientia** Laur. Reptil. 1768. Saliens. **Reptilia.**
- Salvator** Dum. et Bib. Erpét. v, 1839. Nom. propr. **Lacertidae.**
- Sarruba** Fitz. N. Class. Rept. 1826. Vox barbar. **Geckonidae.**
- Saurae** Merr. Tent. Syst. Amph. 1820. Saura (σαῦρα). **Saurii.**
- Sauria** Gray Syn. Brit. Mus. 1840. Saurius. **Saurii.**
- Saurii** Brongn. Bull. d. Sciences 1800. Saurius. **Reptilia.**
- Saurocephalus** Harl. Journ. Ac. Phil. III, . . . σαῦρος, lacerta; κεφαλή, caput. *Sphyrænoides* (Pisces).
- Saurocercus** Fitz. Syst. Rept. 1843. σαῦρος, lacerta; κέρκος, cauda. **Salamandridae.**
- Saurochampsia** Wagl. Syst. Amphib. 1830. σαῦρος, lacerta; χάμψη, crocodilus. = **Mosasaurus.**
- Saurochampsae** Fitz. Syst. Rept. 1843. *Saurochampsia*. **Saurii.**
- Saurochelys** Latr. Fam. natur. 1825. σαῦρος, lacerta; χέλυς, testudo. **Testudinidae.**
- Saurodactylus** Fitz. Syst. Rept. 1843. σαῦρος, lacerta; δάκτυλος, digitus. **Geckonidae.**
- Saurodon** Hays. Tr. Amer. Phil. Soc. III, 1830. σαῦρος, lacerta; ὀδοῦς, dens. *Sphyrænoides*. (Pisces).
- Saurophidii** Bonap. Saggio etc. 1831. *Saurophis*. **Reptilia.**
- Saurophis** Fitz. N. Class. Rept. 1826. σαῦρος, lacerta; ὄφεις, serpens. **Ophiosauridae.**
- Sauropsis** Fitz. Syst. Rept. 1843. σαῦρος, lacerta; ὄψις, visus. **Salamandridae.**
- Saurophthalmi** Coct. Tabl. syn. Scinc. . . . σαῦρος, lacerta; ὀφθαλμός, oculus. **Saurii.**
- Scaphiopus** Holbr. North Amer. Erp. XII, . . . σκαφεῖον, rutrum; πῆς, pes. **Bufonidae.**
- Scaptetra** Fitz. N. Class. Rept. 1826. σκαπτῆρ, fossor. **Lacertidae.**
- Scaptophes** Fitz. Syst. Rept. 1843. σκάπτω, fodio; ὄφεις, serpens. **Boidae.**
- Scelarcis** Fitz. Syst. Rept. 1843. σκέλος, femur; ἀρκής, celer. **Lacertidae.**
- Scelephorus** Gray Syn. Brit. Mus. 1840. σκελαι, femoralia; φορέω, fero. **Stellionidae.**
- Sceloenemis** Fitz. Syst. Rept. 1843. σκέλος, femur; κημίς, crus. **Lacertidae.**
- Scelodromus** Fitz. Syst. Rept. 1843. σκέλος, femur; δρόμος, cursus. **Lacertidae.**
- Sceloporus** Wieg. Isis, 1828. σκέλος, femur; πόρος, foramen. **Stellionidae.**

- Scelotes** Fitz. N. Class. Rept. 1826. σκέλος, femur. **Scincidae.**
- Scelotretus** Fitz. Syst. Rept. 1843. σκέλος, femur; τροχός, perforatus. **Geckonidae.**
- Scinacodes** Fitz. Syst. Rept. 1843. *Scinax*. **Bufonidae.**
- Scinax** Wagl. Syst. Amphib. 1830. σκίναξ, agilis. **Hylae.**
- Scinci** Fitz. Syst. Rept. 1843. *Scincus*. **Scincidae.**
- Scincidae** Gray Ann. of N. Hist. II, 1839. *Scincus*. **Saurii.**
- Scincoides** Oppel Reptil. 1811. *Scincus*. **Scincidae.**
- Scincus** (Gronov.) Laur. Reptil. 1768. Nom. propr. (σκήγγος, s. σκήκος). **Scincidae.**
- Sclerophrys** (Bibr.) Tsch. Class. Batrach. 1838. σκληρός, durus; όφρυς, supercilia. **Bufonidae.**
- Scolecodes** Ritg. N. Act. Nat. Cur. XIV, 1828. σκοληκώδης, vermiformis. **Ophidii.**
- Scolecophis** Fitz. Syst. Rept. 1843. σκόληξ, vermis; όφης, serpens. **Colubridae.**
- Scelophis** Lesu. Journ. de Phys. LXXXVI, . . . σκολιός, sinuosus; όφης, serpens. **Colubridae.**
- Scopelophis** Fitz. Syst. Rept. 1843. σκόπελος, saxum; όφης, serpens. **Colubridae.**
- Scytale** (Gronov.) Neuw. Beitr. u. Abb. Nat. Bras. . . . Nom. propr. (σκυτάλη). **Colubridae.**
- Scytina** Wagl. . . . σκύντιος, coriaceus. **Chelonidae.**
- Sciranota** Bonap. Faun. Ital. 1839. σιραιά, funis; σῶτος, dorsum. **Salamandridae.**
- Semiophori** Fitz. Syst. Rept. 1843. *Semiophorus*. **Stellionidae.**
- Semiophorus** Wagl. Syst. Amphib. 1830. σημειοφόρος, vexillarius. **Stellionidae.**
- Semiurus** Fitz. Syst. Rept. 1843: σημῦρον, vexillum; εἰρά, cauda. **Stellionidae.**
- Sepedon** Merr. Tent. Syst. Amphib. 1820. σηπεδών, putredo. **Viperidae.**
- Seps** (Daud.) Wagl. Syst. Amph. 1830. Nom. propr. (σήψ). **Scincidae.**
- Septobrachium** Tsch. Class. Batrach. 1838. σηπτός, putrescens; βραχίον, brachium. **Cystignathi.**
- Serpentes** Linn. Syst. Nat. 1766. Serpens. **Ophidii.**
- Serpentia** Linn. Syst. Nat. 1748. Serpens. **Ophidii.**
- Serpulae** Ritg. N. Act. Nat. Cur. XIV, 1828. Serpens. **Ophidii.**
- Sheltopusik** Latr. Rept. II, . . . Vox barbar. **Ophiosauridae.**
- Slaphos** Gray Syn. Brit. Mus. 1840. Vox euphon. **Scincidae.**
- Sibilatrix** Fitz. Syst. Rept. 1843. Sibilo. **Ranidae.**
- Sibon** Fitz. N. Class. Rept. 1826. Nom. propr. **Colubridae.**
- Sibynomorphus** Fitz. Syst. Rept. 1843. Sibynon; μορφή, forma. **Colubridae.**
- Sibynon** Fitz. Syst. Rept. 1843. σίβυνον, venabulum. **Colubridae.**
- Sibynophis** Fitz. Syst. Rept. 1843. σίβυνον, venabulum; όφης, serpens. **Colubridae.**
- Sieboldia** Bonap. Faun. Ital. 1839. Dic. SIEBOLDT. **Salamandridae.**
- Siguana** Gray in Griff. Anim. Kingd. . . . Nom. propr. **Scincidae.**
- Silubolepis** Coct. Tabl. syn. Scinc. . . . σλυβος, carduus spinosus; λεπίς, squama. **Scincidae.**
- Simosaurus** H. v. Mey. N. Jahrb. f. Min. 1842. σιμός, simus; σαῦρος, lacerta. **Saurii.**

- Simus** Agass. in Wagl. Icon. Rept. 1830. *σιμός*, *simus*. **Colubridae.**
- Siphlophis** Fitz. Syst. Rept. 1843. *σιφλός*, *difformis*; *ὄφεις*, *serpens*. **Colubridae.**
- Siphneus** Fitz. Syst. Rept. 1843. **Bufo** **idae.**
- Siphonops** Wagl. Syst. Amphib. 1830. *σίφων*, *tubus*; *ὤψ*, *vultus*. **Caecilidae.**
- Siredon** Wagl. Syst. Amphib. 1830. *Nom. propr.* (*σειρηδών*). **Proleidae.**
- Siren** Linn. Syst. Nat. 1, 1766. *Nom. propr.* (*σειρήν*). **Proleidae.**
- Sirenes** Fitz. Syst. Rept. 1843. *Siren*. **Proleidae.**
- Sirenidae** Bonap. Saggio etc. 1831. *Siren*. **Batrachia.**
- Sirenoidis** Fitz. Syst. Rept. 1843. *Siren*. = **Amphiuma**. — **Proleidae.**
- Sitana** Cuv. R. anim. II, 1829. *Nom. propr.* **Stellionidae.**
- Soridia** Gray Ann. of Nat. Hist. II, 1839. *Vox euphon.* **Scincidae.**
- Sphaerodactylus** (Cuv.) Wagl. Syst. Amphib. 1830. *σφαιρός*, *globosus*; *δάκτυλος*, *digitus*. **Geckonidae.**
- Sphargidina** Bonap. Saggio etc. 1831. *Sphargis*. **Chelonidae.**
- Sphargis** Merr. Tent. Syst. Amphib. 1820. ? **Chelonidae.**
- Sphenocephalus** Wieg. (Fitz.) *σφήν*, *cuneus*; *κεφαλή*, *caput*. **Colubridae.**
- Sphenomorphus** Fitz. Syst. Rept. 1843. *σφήν*, *cuneus*; *μορφή*, *forma*. **Scincidae.**
- Sphenophis** Fitz. Syst. Rept. 1843. *σφήν*, *cuneus*; *ὄφεις*, *serpens*. **Colubridae.**
- Sphenops** Wagl. Syst. Amphib. 1830. *σφήν*, *cuneus*; *ὤψ*, *vultus*. **Caecilidae.**
- Sphenorhynchus** Tsch. Class. Batrach. 1838. *σφήν*, *cuneus*; *ρύγχος*, *rostrum*. **Hylae.**
- Sphenosoma** Fitz. Syst. Rept. 1843. *σφήν*, *cuneus*; *σῶμα*, *corpus*. **Scincidae.**
- Sphérodactyles** Cuv. R. anim. II, 1829. — (Vid. **Sphaerodactylus**). — **Geckonidae.**
- Spilotes** Wagl. Syst. Amphib. 1830. *σπλωτός*, *maculatus*. **Colubridae.**
- Spondylurus** Fitz. N. Class. Rept. 1826. *σπόνδυλος*, *spondylus*; *ἕρα*, *cauda*. **Scincidae.**
- Squalodon** Gratel. Descr. Mâch. foss. 1840. *Squalus*; *ὄδός*. (*vox hybr.*) = **Phocodon** Ag. (*Mammale!*)
- Squamata** Oppel Reptil. 1811. *Squamatus*. **Reptilia.**
- Staurotypus** Wagl. Syst. Amphib. 1830. *σταυροτύπος*, *crucis formam gerens*. **Emydidae.**
- Steganopodes** Wagl. Syst. Amphib. 1830. *στεγανός*, *tectus*; *πῆς*, *pes*. **Emydidae.**
- Steirolepides** Fitz. Syst. Rept. 1843. *Steirolepis*. **Stellionidae.**
- Steirolopsis** Fitz. Syst. Rept. 1843. *σειρα*, *carina*; *λεπίς*, *squama*. **Stellionidae.**
- Steironotus** Fitz. Syst. Rept. 1843. *σειρα*, *carina*; *νώτος*, *dorsum*. **Stellionidae.**
- Steirophis** Fitz. Syst. Rept. 1843. *σειρα*, *carina*; *ὄφεις*, *serpens*. **Colubridae.**
- Stellio** (Daud.) Schn. Amph. Physiol. II, . . . *Nom. propr.* **Stellionidae.**
- Stelliones** Fitz. Syst. Rept. 1843. *Stellio*. **Stellionidae.**
- Stellionidae** Bonap. Saggio etc. 1831. *Stellio*. **Saurii.**
- Stellionina** Bonap. Saggio etc. 1831. *Stellio*. **Stellionidae.**
- Stenocephalus** Tsch. Class. Batrach. 1838. *σενός*, *angustus*; *κεφαλή*, *caput*. **Bombinatores.**

- Stenocercus** Dum. et Bib. Erpét. iv, 1837. στενός, angustus; κέρκος, cauda. **Stellionidae.**
- Stenocorinae** Wagl. Syst. Amphib. 1830. στενός, angustus; κορμός, truncus.
- Stenodactyli** Fitz. Syst. Rept. 1843. *Stenodactylus*. **Stellionidae.**
- Stenodactylus** Fitz. N. Class. Rept. 1826. στενός, angustus; δάκτυλος, digitus. **Geckonidae.**
- Stenosaurus** Geoffr. Mém. Mus. xii, 1807. στενός, angustus; σαῦρος, lacerta. **Saurii.**
- Stenostoma** Spix (Wagl.) Serp. Bras. 1826. στενός, angustus; στόμα, os. **Boidae.**
- Stenostomala** Ritg. N. Act. Nat. Cur. xiv, 1828. *Stenostoma*. **Ophidii.**
- Stenostomataspistes** Ritg. N. Act. Nat. Cur. xiv, 1828. στενός; στόμα, os; άσπιστής, scutiger. **Ophidii.**
- Sternothaerus** Bell. Zool. Journ. 1825. στέρνον, pectus; θαιρός, cardo. **Emydidae.**
- Sterrichrotes** Ritg. N. Act. Nat. Cur. xiv, 1828. στερέος, solidus; χρώς, corpus. **Chelonii.**
- Stolidophides** Ritg. N. Act. Nat. Cur. xiv, 1828. σολίς, plica; ὄφις, serpens. **Ophidii.**
- Stombus** Gravenh. Isis, 1825. στόμβος, tumultuans. **Bufoidea.**
- Strepsichrotes** Ritg. N. Act. Nat. Cur. xiv, 1828. στρέφω, torqueo; χρώς, corpus. **Ophidii.**
- Streptospondylus** H. v. Mey. Palæolog. 1832. στρεπτός, tortus; σπόνδυλος, spondylus. **Saurii.**
- Strobilurus** Wieg. Herpet. Mex. 1834. σρόβιλος, turbo; ἕρα, cauda. **Stellionidae.**
- Strongylocerci** Ritg. N. Act. Nat. Cur. xiv, 1828. σρογγύλος, rotundus; κέρκος, cauda. **Ophidii.**
- Strongylopus** Tsch. Class. Batrach. 1838. σρογγύλος, rotundus; πῆς, pes. **Ranidae.**
- Strongylures** Dum. et Bib. Erpét. v, 1839. σρογγύλος, rotundus; ἕρα, cauda. **Lacertidae.**
- Strophurus** Fitz. Syst. Rept. 1843. σρόφος, funis; ἕρα, cauda. **Geckonidae.**
- Suchosaurus** Owen Rep. brit. Assoc. 1842. **Saurii.**
- Systema** Wagl. Syst. Amphib. 1830. σύστημα, os angustum habens. **Bufoidea.**
- Tachybates** Fitz. Syst. Rept. 1843. ταχύς, celer; βαίνω, incedo. **Geckonidae.**
- Tachyderma** Wieg. Isis, 1829. ταχύς, celer; δέρμα, cutis.
- Tachydosaurus** Gray Ann. of Nat. Hist. ii, 1839. ταχύς, celer; σαῦρος, lacerta. **Saurii.**
- Tachydromi** Fitz. Syst. Rept. 1843. *Tachydromus*. **Lacertidae.**
- Tachydromina** Bonap. Saggio etc. 1831. *Tachydromus*. **Ophiosauridae.**
- Tachydromoides** Fitz. N. Class. Rept. 1826. *Tachydromus*. **Ophiosauridae.**
- Tachydromus** Daud. Rept. iii. . . . ταχύς, velox; δρομεύς, cursor. **Lacertidae.**
- Tachymenis** Wieg. N. Act. Ac. Nat. Cur. xvii, 1834. ταχύς, velox; μήνις, ira. **Colubridae.**
- Tachynectes** Fitz. Syst. Rept. 1843. ταχύς, velox; νηκτής, natator. **Colubridae.**
- Tachyscelides** Fitz. Syst. Rept. 1843. *Tachyscelis*. **Lacertidae.**
- Tachyscelis** Fitz. Syst. Rept. 1843. ταχύς, velox; σκελίς, femur. **Lacertidae.**
- Tanystus** Fisch. W. Bibl. palæol. 1834. τανύς, extendo. **Saurii.**
- Tapaya** Cuv. Règn. anim. ii, 1817. Vox barbar. **Stellionidae.**
- Tarbophis** Fleischm. τάρφος, terror; ὄφις, serpens. **Colubridae.**
- Tarentola** Gray Syn. Brit. Mus. 1840. Nom. propr. **Geckonidae.**

- Teguixin** Gray Syn. in Griff. Anim. Kingd. IX, . . . Vox barbar. **Lacertidae.**
- Teidae** Gray Ann. of Nat. Hist. I, 1838. *Tejus*. **Lacertidae.**
- Teira** Gray Syn. Brit. Mus. 1840. Vox euphon. **Lacertidae.**
- Tejus** Merr. Tent. Syst. Amph. 1820. Vox barbar. **Lacertidae.**
- Teleoblephari** Fitz. Syst. Rept. 1843. τελος, perfectus; βλέφαρον, palpebra. **Lacertidae.**
- Teleophidia** Fitz. Syst. Rept. 1843. τελος, perfectus; ὄφιδιον, serpens. **Ophidi.**
- Teleosauri** Fitz. Syst. Rept. 1843. *Teleosaurus*. **Saurii.**
- Teleosaurus** Geoffr. Mém. Mus. XII, 1807. τελος, perfectus; σαῦρος, lacerta. **Saurii.**
- Telescopus** Wagl. Syst. Amphib. 1830. τηλεσκόπος, procul specularans. **Colubridae.**
- Telmatobii** Fitz. Syst. Rept. 1843. *Telmatobius*. **Ranidae.**
- Telmatobius** Wieg. N. Act. Nat. Cur. XVII, 1834. τέλμα, cœnum; βίω, vivo. **Ranidae.**
- Tereticaudati** Dum. Zool. Anal. 1806. Teres; cauda. **Saurii.**
- Terrapene** Merr. Tent. Syst. Amph. 1820. Nom. propr. **Testudinidae.**
- Testudinata** Oppel Reptil. 1811. *Testudo*. **Chelonii.**
- Testudines** Wagl. Syst. Amphib. 1830. *Testudo*. **Chelonii.**
- Testudinidae** Bonap. Saggio etc. 1831. *Testudo*. **Chelonii.**
- Testudinina** Bonap. Saggio etc. 1831. *Testudo*. **Testudinidae.**
- Testudinoides** Fitz. N. Class. Rept. 1826. *Testudo*. **Testudinidae.**
- Testudo** Linn. Syst. Nat. 1748. *Testa*. **Testudinidae.**
- Tetradactylus** (Dum. et Bib.) Peron Mus. Paris. . . . τετράς, quatuor; δάκτυλος, digitus. **Scincidae.**
- Tetradactylus** Merr. Tent. Syst. Amph. 1820. τετράς, quatuor; δάκτυλος, digitus. **Ophiosauridae.**
- Tetraonyx** Less. Voy. Bélang. Rept. 1834. τετράς, quatuor; ὄνυξ, unguis. **Emydidae.**
- Thalassochelys** Fitz. Syst. Anordn. Schildkr. . . . θάλασσα, mare; χέλυς, testudo. **Chelonidae.**
- Thamnodynastes** Wagl. Syst. Amphib. 1830. θάμνος, frutex; δυνάστης, dominus. **Colubridae.**
- Thamnophis** Fitz. Syst. Rept. 1843. θάμνος, frutex; ὄφις, serpens. **Colubridae.**
- Thaumatosauros** H. v. Mey. in Leonh. u. Br. Jahrb. 1841. θαῦμα, miraculum; σαῦρος. **Saurii.**
- Thecodactylus** Cuv. R. anim. II, 1817.θήκη, vagina; δάκτυλος, digitus. **Geckonidae.**
- Thecodon**θήκη, vagina; ὀδὸς, dens. **Saurii.**
- Thecodontosauros** Biley et Stutch. Proc. Geol. Trans. 1836.θήκη, vagina; ὀδὸς, dens; σαῦρος. **Saurii.**
- Thecoglossae** Wagl. Syst. Amphib. 1830.θήκη, vagina; γλῶσσα, lingua. **Saurii.**
- Theloderma** Tsch. Class. Batrach. 1838. θήλος, mollis; δέρμα, cutis. **Hylae.**
- Thermophilus** Fitz. Syst. Rept. 1843. θερμη, calor; φίλος, amicus. **Lacertidae.**
- Therosauri** Fitz. Syst. Rept. 1843. *Therosaurus*. **Saurii.**
- Therosaurus** Fitz. . . . θήρ, fera; σαῦρος, lacerta. = **Iguanodon.** — **Saurii.**
- Thimon** Tsch. Isis, 1837. Nom. propr. **Lacertidae.**
- Thoracopleuræ** Fitz. Syst. Rept. 1843. θώραξ, pectus; πλευρά, costa. **Stellionidae.**

- Thorictae** Fitz. Syst. Rept. 1843. *Thorictis*. **Lacertidae**.
- Thorictis** Wagl. Syst. Amphib. 1830. *θώρακτις*, thoracatus. **Lacertidae**.
- Thyro** Imper. Hist. nat. 1539. *Nom. propr.* **Scincidae**.
- Tiaris** Dum. et Bib. Erpét. iv, 1837. *τιάρης*, tiara. **Stellionidae**.
- Tiliqua** Gray Ann. of Nat. Hist. ii, 1839. *Nom. propr.* **Scincidae**.
- Tisiphone** Fitz. N. Class. Rept. 1826. *Nom. mythol.* **Viperidae**.
- Tolarenta** Gray Syn. Brit. Mus. 1840. *Vox euphon.* **Geckonidae**.
- Tomopterna** Dum. et Bib. Erpét. viii, 1840. *τομός*, secans; *πτέρνα*, calx. **Bufo****nidae**.
- Torquatrix** Gray *Torqueo*. **Boidae**.
- Tortrix** (Oppel) Brongn. Bull. d. Sc. 1800. *Tortor*. **Boidae**.
- Trachelogerrhon** Fitz. Syst. Rept. 1843. *τράχηλος*, collum; *γέρον*, scutum. **Colubridae**.
- Trachycephalus** Tsch. Class. Batrach. 1838. *τραχύς*, hispidus; *κεφαλή*, caput. **Hylae**.
- Trachycoelia** Fitz. Syst. Rept. 1843. *τραχύς*, hispidus; *κοιλία*, venter. **Stellionidae**.
- Trachycyclus** Dum. et Bib. Erpét. iv, 1837. *τραχύς*, hispidus; *κύκλος*, orbis. **Stellionidae**.
- Trachydactylus** Gray Syn. Brit. Mus. 1840. *τραχύς*, hispidus; *δάκτυλος*, digitus. **Stellionidae**.
- Trachydosaurus** Gray . . . — (Vid. **Trachysaurus**). — **Scincidae**.
- Trachygaster** Wagl. Syst. Amphib. 1830. *τραχύς*, hispidus; *γαστήρ*, venter. **Lacertidae**.
- Trachyhyas** Fitz. Syst. Rept. 1843. *τραχύς*, hispidus; *hyas*. **Hylae**.
- Trachylepis** Fitz. Syst. Rept. 1843. *τραχύς*, hispidus; *λεπίς*, squama. **Scincidae**.
- Trachypeltis** Fitz. Syst. Rept. 1843. *τραχύς*, hispidus; *πελτίς*, scutum. **Ophiosauridae**.
- Trachypilus** Fitz. Syst. Rept. 1843. *τραχύς*, hispidus; *πίλος*, pilus. **Stellionidae**.
- Trachysaurus** Gray in King's Narrat. etc. 1827. *τραχύς*, hispidus; *σαῦρος*, lacerta. **Scincidae**.
- Tragops** Wagl. Syst. Amphib. 1830. *τράγος*, hircus; *ὄψ*, oculus. **Colubridae**.
- Trapeti** Fitz. Syst. Rept. 1843. *τραπελός*, mutabilis. **Stellionidae**.
- Trapeloidis** Fitz. Syst. Rept. 1843. *τραπελός*, mutabilis. **Stellionidae**.
- Trapelus** Cuv. R. anim. ii, 1817. *τραπελός*, mutabilis. **Stellionidae**.
- Tribolonotus** Dum. et Bib. Erpét. v, 1839. *τρίβολος*, tridens; *νότος*, dorsum. **Ophiosauridae**.
- Triceras** Fitz. Syst. Rept. 1843. *τρεῖς*, tres; *κέρας*, cornu. **Chamaeleonidae**.
- Tridactylus** Pér. in Mus. Paris. . . . *τριδάκτυλος*, tres digitos habens. **Scincidae**.
- Trigonocephalus** Oppel Reptil. 1811. *τρίγωνος*, trigonus; *κεφαλή*, caput. **Viperidae**.
- Trimeresurus** Lacép. Ann. Mus. iv, 1804. *τρίμερής*, tripartitus; *ἕρα*, cauda. **Hydridae**.
- Trimesurus** Gray Syn. Brit. Mus. 1840. *τρεις*, tres; *μέσος*, medius; *ἕρα*, cauda. **Viperidae**.
- Trioceros** Swains. Nat. Hist. Rept. 1839. *τρεῖς*, tres; *κέρας*, cornu. **Chamaeleontidae**.
- Trionyches** Fitz. Syst. Rept. 1843. *Trionyx*. **Emydidae**.
- Trionychoides** Fitz. N. Class. Rept. 1826. *Trionyx*. **Emydidae**.
- Trionychidae** Bonap. Saggio etc. 1831. *Trionyx*. **Emydidae**.

- Trionycina** Bonap. Chel. Tab. anal. 1836. *Trionyx*. **Emydidae.**
- Trionyx** Geoffr. Ann. Mus. XIV, 1809. τρίς, tres; ὄνυξ, unguis. **Emydidae.**
- Tripanurgos** Fitz. Syst. Rept. 1843. τριπάνουργος, sceleratissimus. **Colubridae.**
- Triton** Laur. Reptil. 1768. Nom. mythol. **Salamandridae.**
- Tritonella** Swains. Nat. Hist. Rept. 1839. Triton. **Salamandridae.**
- Tritones** Tsch. Class. Batrach. 1838. Triton. **Salamandridae.**
- Tritonides** Tsch. Class. Batrach. 1838. Triton. **Batrachia.**
- Tritropis** Fitz. Syst. Rept. 1843. τρεῖς, tres; τρόπις, carena. **Stellionidae.**
- Triturus** Rafn. τριτων, triton; ἔρα, cauda.
- Trogonophes** Fitz. Syst. Rept. 1843. Trogonophis. **Amphisbaenidae.**
- Trogonophidae** Gray Syn. Brit. Mus. 1840. Trogonophis. **Amphisbaenidae.**
- Trogonophis** Kaup Isis, 1830. τρώγω, contero; ὄφις, serpens. **Amphisbaenidae.**
- Tropidodryas** Fitz. Syst. Rept. 1843. τρόπις, carina; dryas. **Colubridae.**
- Tropidogaster** Dum. et Bib. Erpét. IV, 1837. τρόπις, carina; γαστήρ, venter. **Stellionidae.**
- Tropidogerrhon** Fitz. Syst. Rept. 1843. τρόπις, carina; γέρον, scutum. **Ophiosauridae.**
- Tropidolaemus** Wagl. Syst. Amphib. 1830. πρόπις, carina; λαιμός, gula. **Viperidae.**
- Tropidolepis** Cuv. R. anim. II, 1829. τρόπις, carina; λεπίς, squama. **Stellionidae.**
- Tropidolopisma** Dum. et Bib. Erpét. V, 1839. τρόπις, carina; λόπισμα, squama. **Scincidae.**
- Tropidonotus** Kuhl (Wagl. Syst. Amph. 1830). τρόπις, carina; νῶτος, dorsum. **Colubridae.**
- Tropidopeltis** Fitz. Syst. Rept. 1843. τρόπις, carina; πελτίς, scutum. **Colubridae.**
- Tropidopholis** Fitz. Syst. Rept. 1843. τρόπις, carina; φολίς, squama. **Lacertidae.**
- Tropidophorus** Dum. et Bib. Erpét. V, 1839. τρόπις, carina; φέρω, fero. **Scincidae.**
- Tropidosaura** Boie Erpét. Jav. τρόπις, carina; σαῦρα, lacerta. **Lacertidae.**
- Tropidosaurus** Gray τρόπις, carina; σαῦρος, lacerta. **Colubridae.**
- Tropidotragops** Fitz. Syst. Rept. 1843. τρόπις, carina; tragops. **Colubridae.**
- Tropidurus** Neww. Beitr. u. Abbild. etc. τρόπις, carina; ἔρα, cauda. **Stellionidae.**
- Tupinambis** Lamk. Phil. Zool. I, 1809. Vox barbar. **Lacertidae.**
- Tylopodes** Wagl. Syst. Amphib. 1830. τύλος, callus; πῆς, pes. **Cheloni.**
- Typhlina** Wagl. Syst. Amphib. 1830. τυφλίνη, caecilia. **Boidae.**
- Typhline** Wieg. Herp. Mex. 1834. τυφλίνη, caecilia. **Scincidae.**
- Typhlini** Merr. Tent. Syst. Amph. 1820. Τυφλίνα. **Amphisbaenidae.**
- Typhloblanus** Fitz. Syst. Rept. 1843. τυφλός, caecus; blanus. **Amphisbaenidae.**
- Typhlomorphus** Fitz. Syst. Rept. 1843. τυφλός, caecus; μορφή, forma. **Scincidae.**
- Typhlophes** Fitz. Syst. Rept. 1843. Typhlophis. **Boidae.**
- Typhlophis** Fitz. Syst. Rept. 1843. τυφλός, caecus; ὄφις, serpens. **Boidae.**
- Typhlophthalmi** Coct. Tabl. syn. Scinc. (Compt.-rend. 1837). τυφλός, caecus; ὀφθαλμός, oculus. **Scincid.**

- Typhopodina** Bonap. Saggio etc. 1831. τυφλός, cæcus; πῆς, pes. **Boidae.**
- Typhlopoidea** Fitz. N. Class. Rept. 1826. Τυφλοποις. **Boidae.**
- Typhlops** Schn. Hist. Amph. II, . . . τυφλόψ, cæcus. **Boidae.**
- Typhlopsidae** Gray Syn. Brit. Mus. 1840. Τυφλοποις. **Boidae.**
- Typhlus** Sturm Deutsch. Faun. III, 1828. τυφλός, cæcus. **Colubridae.**
- Tyria** Fitz. N. Class. Rept. 1826. *Nom. propr.* **Colubridae.**
- Uperanodon** Dum. et Bib. Erpét. IV, 1837. ὑπεράνω, supernè; ὄδης, dens. **Stellionidae.**
- Uperodon** Dum. et Bib. Erpét. VIII, 1840. ὑπερον, pistillum; ὄδης, dens. **Bufonidae.**
- Uraeus** Wagl. Syst. Amphib. 1830. ὑραῖος, caudatus. **Viperidae.**
- Uranocentron** Gray Syn. Brit. Mus. 1840. ὑράνη, urna; κέντρον, aculeus. **Stellionidae.**
- Uranops** Fitz. Syst. Rept. 1843. ὑρανός, cælum; ὄψ, oculus. **Colubridae.**
- Uranoscodon** Bonap. Saggio etc. 1831. ὑρανός, cælum; κώδων, campana. **Stellionidae.**
- Urobrachys** Fitz. Syst. Rept. 1843. ὑρά, cauda; βραχύς, brevis. **Boidae.**
- Urocentron** Kaup Isis, 1827. ὑρά, cauda; κέντρον, stimulus. **Stellionidae.**
- Urocrotalon** Fitz. Syst. Rept. 1843. ὑρά, cauda; κρόταλον, crepitaculum. **Viperidae.**
- Urodèles** Dumér. Zool. anal. 1806. ὑρά, cauda; δηλος, manifestus. **Batrachii.**
- Uroleptes** Fitz. Syst. Rept. 1843. ὑρά, cauda; λήπτης, prehensens. **Boidae.**
- Uromastix** Merr. Tent. Syst. Amph. 1820. ὑρά, cauda; μάστιξ, flagellum. **Stellionidae.**
- Uromolgaei** Ritg. N. Act. Nat. Cur. XIV, 1828. ὑρά, cauda; μολγός, culeus. **Boidae.**
- Uropeltis** Cuv. Règn. anim. II, 1829. ὑρά, cauda; πέλη, pelta. **Boidae.**
- Uroplates** Dum. et Bib. Erpét. III, 1836. *Uroplatus.* **Geckonidae.**
- Uroplatus** Dum. Zool. anal. 1806. ὑρά, cauda; πλατύς, planus. **Geckonidae.**
- Uropsochus** Wagl. Syst. Amphib. 1830. ὑρά, cauda; ψόφος, strepitus. **Viperidae.**
- Urostrophus** Dum. et Bib. Erpét. IV, 1837. ὑρά, cauda. ζρόφος, cincinnus. **Stellionidae.**
- Urotornes** Dum. et Bib. Erpét. III, 1836. *Urotornus.* **Geckonidae.**
- Urotornus** Dum. et Bib. Erpét. III, 1836. ὑρά, cauda; τόννος, tornus. **Geckonidae.**
- Varanidae** Bonap. Saggio etc. 1831. *Varanus.* **Lacertidae.**
- Varanus** Merr. Tent. Syst. Amph. 1820. *Nom. propr.* **Lacertidae.**
- Vipera** (Gronov.) Daud. Rept. IV, . . . *Vivus; pario.* (*Nom. propr.*) **Viperidae.**
- Viperidae** Bonap. Saggio etc. 1831. *Vipera.* **Ophidii.**
- Viperina** Bonap. Saggio etc. 1831. *Vipera.* **Viperidae.**
- Viperini** Oppel Reptil. 1811. *Vipera.* **Viperidae.**
- Viperoides** Fitz. N. Class. Rept. 1826. *Vipera.* **Viperidae.**
- Xenodon** Boie Isis, 1827. ξένος, inusitatus; ὄδης, dens. **Colubridae.**
- Xenopeltis** Reinw. Isis, 1827. ξένος, inusitatus; πέλη, pelta. **Boidae.**
- Xenopus** Wagl. Isis, 1827. ξένος, inusitatus; πῆς, pes. **Bufonidae.**

- Xiphocercus** Fitz. Syst. Rept. 1843. ξίφος, ensis; κέρκος, cauda. **Stellionidae.**
- Xiphonura** Tsch. Class. Batrach. 1838. ξίφος, ensis; ἔρα, cauda. **Salamandridae.**
- Xiphorhina** Fitz. Syst. Rept. 1843. ξίφος, ensis; ῥίη, nasus. **Colubridae.**
- Xiphorhynchus** Wagl. Syst. Amphib. 1830. ξίφος, ensis; ῥύγχος, rostrum. **Colubridae.**
- Xiphosema** Spix (Wagl.) Serp. Bras. 1826. ξίφος, ensis; σῶμα, corpus. **Boidae.**
- Xiphosura** Gray ξίφος, ensis; ἔρα, cauda.
- Xiphosurus** Fitz. N. Class. Rept. 1826. ξίφος, ensis; ἔρα, cauda. **Stellionidae.**
- Zacholus** Wagl. Syst. Amphib. 1830. ζάχολος, iracundus. **Colubridae.**
- Zamenis** Wagl. Syst. Amphib. 1830. ζαμενῆς, vehemens. **Colubridae.**
- Zenopeltis** Boie . . . — (Vid. **Xenopeltis**). — **Boidae.**
- Zeuglodon** Owen Lond. Edinb. Phil. Mag. 1839. ζεύγλη, jugum; ὀδών, dens. (*Mammale*).
- Zonuridae** Gray Ann. of Nat. Hist. I, 1838. *Zonurus*. **Ophiosauridae.**
- Zonurus** Merr. Tent. Syst. Amph. 1820. ζώνη, zona; ἔρα, cauda. **Ophiosauridae.**
- Zootoca** Wagl. Syst. Amphib. 1830. ζωτοκός, viviparus. **Lacertidae.**
- Zygnis** Okon Lehrb. d. Naturg. III, 1816. ζυγνίς (*nom. propr.*). **Scincidae.**



AGASSIZ

NOMENCLATOR ZOOLOGICUS.



FASCICULUS VII ET VIII.

CONTINENS

**MAMMALIA (ADDENDA), AVES (ADDENDA), REPTILIA (ADDENDA), PISCES, CRUSTACEA (ADDENDA),
HEMIPTERA (ADDENDA), ORTHOPTERA (ADDENDA), NEVROPTERA (ADDENDA), HYMENOPTERA,
VERMES (ADDENDA), ROTATORIA (ADDENDA), POLYGASTRICA (ADDENDA), ECHINODERMATA
(ADDENDA), ACALEPHAS (ADDENDA) ET POLYPOS (ADDENDA).**

- Ursina** Gray Ann. of Phil. xxvi, 1835. *Ursus*. **Carnivora.**
- Ursinæ** Swains. N. H. of Quadr. 1835. *Ursus*. **Carnivora.**
- Ursitaxus** Hodgs. Research. Asiat. Soc. xix, 1836. *Ursus*; *taxus*. **Carnivora mustelina.**
- Ursus** Linn. Syst. Nat. 1735. *Nom. propr.* **Carnivora ursina.**
- Urva** Hodgs. J. Asiat. Soc. vi, 1837. *Nom. propr.* **Carnivora mustelina.**
- Vampyridæ** C. Bonap. Synops. 1837. *Vampyrus*. **Chiroptera.**
- Vampyrina** C. Bonap. Synops. 1837. *Vampyrus*. **Chiroptera.**
- Vampyrus** Leach Tr. Linn. Soc. xiii, 1822. *Nom. propr.* **Chiroptera.**
- Vermilinguia** Ill. Prod. Syst. M. et Av. 1811. *Vermis*; *lingua*. **Edentata.**
- Vespertilio** Linn. Syst. Nat. 1735. *Nom. propr.* **Chiroptera.**
- Vespertiones** C. Bonap. Saggio, 1831. *Vespertilio*. **Chiroptera.**
- Vespertilionidæ** Gray Ann. of Phil. xxvi, 1825. *Vespertilio*. **Chiroptera.**
- Vespertilionina** Gray Ann. of Phil. xxvi, 1825. *Vespertilio*. **Chiroptera.**
- Vesperugo** Keyserl. u. Blas. Europ. Wirbelth. 1, 1840. *Nom. propr.* **Chiroptera.**
- Viscaccia** Schinz Thierreich von Cuv. iv, *Vox barbar.* **Rodentia chinchillina.**
- Viverra** Linn. Syst. Nat. x, 1758. *Nom. propr.* **Carnivora viverrina.**
- Viverricula** Hodgs. Ann. of Nat. Hist. 1, 1838. *Viverra*. **Carnivora viverrina.**
- Viverridæ** Waterh. Proc. Zool. Soc. Lond. 1839. *Viverra*. **Carnivora viverrina.**
- Viverrina** Gray Ann. of Phil. xxvi, 1825. *Viverra*. **Carnivora viverrina.**
- Viverrinæ** Swains. H. N. of Quadr. 1835. *Viverra*. **Carnivora viverrina.**
- Volitantia** Ill. Prod. Syst. M. et Av. 1811. *Volitare*. **Chiroptera.**
- Vulpes** Briss. Règn. anim. 1756. *Nom. propr.* **Carnivora canina.**
- Vulpicanis** De Bl. Ann. Sc. n. viii, 1827. *Vulpes*; *canis*. **Carnivora canina.**
- Wombatus** Geoff. t. Desm. Mamm. 1802. *Nom. propr.* (Wombat.) **Marsupialia.**
- Xenurus** Wagl. Syst. d. Amph. 1830. *ξένος*, inusitatus; *ἄρα*, cauda. **Edentata.**
- Xerus** Hempr. et Ehr. Symb. phys. 1, 1828. *Nom. propr.* (*ξηρός*, siccus.) **Rodentia sciurina.**
- Xiphodon** Cuv. Oss. foss. iii, 1822. *ξίφος*, ensis; *ὀδών*, dens. **Pachydermata.**
- Yarkea** Less. Spec. d. Mamm. 1840. *Yarqué* (*vox barbar.*) **Simiæ platyrrhini.**
- Yerbua** Erxl. Syst. Regn. anim. 1777. *Vox barbar.* **Rodentia.**
- Zeuglodon** Owen Ann. Sc. nat. xii, 1839. *ζεύγλι*, jugum; *ὀδών*, dens. **Cetacea.**
- Zibellina** Kaup Eur. Thierw. 1, 1829. *Nom. propr.* **Carnivora mustelina.**
- Ziphius** Cuv. Ossem. foss. v, 1824. *Nom. propr.* **Cetacea.**
- Zorilla** Cuv. (Leibl. Thierreich. 1839.) *Nom. propr.* **Carnivora mustelina.**

CONSPECTUS FAMILIARUM
M A M M A L I U M.

Simiæ catarrhini.

» *platyrrhini.*

Prosimii.

Dermoptera.

Chiroptera frugivora.

» *istiophora.*

» *gymnorhina.*

Insectivora.

Carnivora ursina.

» *mustelina.*

» *viverrina.*

» *canina.*

» *hyænina.*

» *felina.*

Pinnipedia.

Marsupialia didelphidea.

» *phalangistidea.*

» *phascolomyidea.*

» *macropodia.*

Edentata.

Monotremata.

Rodentia sciurina.

» *chinchillidea.*

» *myoxina.*

» *dipoda.*

» *psammoryctina.*

» *cunicularia.*

» *murina.*

» *castorina.*

» *hystricina.*

» *subungulata.*

» *duplicidentata.*

» *pedimana.*

Ruminantia devexa.

» *tylopoda.*

» *cervina.*

» *cavicornia.*

Solidungula.

Pachydermata.

Cetacea.

MAMMALIA.

(ADDENDA ET CORRIGENDA.)

- Abathmodon** *Lund* Dansk. Vid. Selsk. Afh. ix, 1842. α priv.; βαθμός, gradus; ὄδους, dens. **Carnivora.**
- Acanthodon** *H. v. Meyer* Jahrb. f. Min. 1844. ἀκανθα, spina; ὄδους, dens. **Carnivora.**
- Acanthomys** *Less.* N. Tabl. Mamm. 1842. ἀκανθα, spina; μῦς, mus. **Rodentia murina.**
- Achlis** *Gray* **Ruminantia cervina.**
- Acrobata** (*Desm.*) *Wieg.* Arch. II, 1839. — (Vid. **Acrobates**). — **Mars. phalangist.**
- Aculeata** *A. Wagn.* in *Wieg.* Arch. II, 1843. Aculeus. **Insectivora.**
- Acuticornes** *A. Desmoul.* Dict. cl. d'H. n. 1822. Acutus; cornu. **Ruminantia cavicornia.**
- Addax** *Ogilb.* Proc. Zool. Soc. Lond. 1826. *Nom. propr.* **Ruminantia cavicornia.**
- Aegionomus** *Pall.* ἄιξ, capra; νομῦς, pastor. **Ruminantia cavicornia.**
- Agriodius** *H. Smith* Nat. Librar. x, 1840. ἄγριος, ferus; ὄδους, dens. **Carnivora canina.**
- Aigocerus** *H. Smith* — (Vid. **Aegocerus**). — **Ruminantia cavicorn.**
- Ammomys** *C. Bonap.* Saggio, 1831. ἄμμος, arena; μῦς, mus. **Rodentia murina.**
- Ammotragus** *Blyth* Ann. Nat. Hist. VII, 1841. ἄμμων, Ammon; τραγός, hircus. **Ruminant. cav.**
- Amphiarctos** *De Bl.* Ostéogr. 9^e fasc. 1841. ἀμφί, utrinque; ἄρκτος, ursus. **Carnivora ursina.**
- Anaema** — (Vid. **Anoema**). — **Rodentia subungulata.**
- Anchitherium** *H. v. Meyer* Jahrb. f. Min. 1844. ἄγχι, prope; θήρ, fera. **Pachydermata.**
- Anistophora** (*Spix*) *Tsch.* in *Wieg.* Arch. I, 1844. α priv.; ἰστίον, velum; φέρω, fero. **Chiroptera.**
- Anomalurus** *Waterh.* Ann. a. Mag. N. H. x, 1842. ἀνώμαλος, inaequalis; οὐρά, cauda. **Rodent. sciurin.**
- Antechinus** *Mac L.* Ann. Nat. Hist. VIII, 1842. ἀντί, pro; ἐχίνος, echinus. **Marsupialia.**
- Antelopidae** *Hodgs.* Ann. of Nat. H. I, 1839. — (Vid. **Antilopidae**). — **Ruminant. cavic.**
- Antilopina** *C. Bonap.* Saggio, 1831. Antilope. **Ruminantia cavicornia.**
- Aodon** *Less.* N. Tabl. Mamm. 1842. α priv.; ὄδους, dens. **Cetacea.**

- Apar** Cuv. Règn. anim. II, 1829. *Vox barbar.* **Edentata.**
- Aper** Pall. (Leibl. Thierreich) 1839. *Nom. propr.* **Pachydermata.**
- Arctibeus** — (Vid. **Artibeus**). — **Chiroptera.**
- Arctocyon** De Bl. Ostéogr. 9^e fasc. 1841. ἄρκτος, ursus; κύων, canis. = **Palaeocyon.** — **Carniv. urs.**
- Arctomydina** C. Bonap. Synops. 1837. *Arctomys.* **Rodentia sciurina.**
- Arctopithecus** Geoffr. Cours. Mamm. 1829. ἄρκτος, ursus; πίθηκος, simia. **Simiæ platyrrhin.**
- Arctomyina** Brandt Instit. 1844. (err. pro **Arctomydina**). — **Rodentia sciurina.**
- Arvicanthis** Less. N. Tabl. Mamm. 1842. *Arvum; acanthis?* **Rodentia murina.**
- Arvicolina** C. Bonap. Synops. 1837. *Arvicola.* **Rodentia murina.**
- Aspalomyina** Waterh. Ann. a. Mag. N. H. x, 1843. ἀσπάλαξ, talpa; μῦς, mus. **Rodentia murina.**
- Aulaxodon** Harl. in Sill. Am. Journ. XLIII, 1842. ἀύλαξ, sulcus; ὄδους, dens. = **Mylodon.** — **Edentata.**
- Balaenodea** Leibl. Thierreich, 1839. *Balæna.* **Cetacea.**
- Belidea** A. Wagn. in Wieg. Arch. II, 1844. — (Vid. **Belideus**). — **Marsupialia phalang.**
- Belidens** (Waterh.) Wieg. Arch. II, 1839. — (Vid. **Belideus**). — **Marsupialia phalang.**
- Biclaviculata** A. Wagn. in Schreb. Säugth. Suppl. IV, 1844. *Bis; clavicula.* **Monotremata.**
- Blarina** Gray Proc. Zool. Soc. L. 1837. *Vox barbar.* **Insectivora.**
- Brachyphyllum** Gray Voy. of Sulph. Mamm. 1844. βραχὺς, brevis; φύλλον, folium. **Chiroptera.**
- Brachysorex** Duvern. Mag. Zool. 1842. βραχὺς, brevis; *Sorex* (vox hybr.) **Insectivora.**
- Bradypodida** C. Bonap. Saggio, 1831. *Bradypus.* **Edentata.**
- Bradypodina** C. Bonap. Synops. 1837. *Bradypus.* **Edentata.**
- Bubalis** Cuv. Règn. anim. 1817. *Nom. propr.* **Ruminantia cavicornia.**
- Coelogenys** — (Vid. **Coelogenys**). — **Rodentia subungul.**
- Camelopardalidae** C. Bonap. Saggio, 1831. *Camelopardalis.* **Ruminantia devexa.**
- Camelopardalina** C. Bonap. Synops. 1837. *Camelopardalis.* **Ruminantia devexa.**
- Campsiurina** Brandt Instit. 1844. καμψός, curvus; οὐρά, cauda. **Rodentia sciurina.**
- Caprina** Tsch. in Wieg. Arch. I, 1844. *Capra.* **Ruminantia cavicornia.**
- Castoridae** C. Bonap. Synops. 1837. *Castor.* **Rodentia castorina.**
- Cavidae** C. Bonap. Saggio, 1831. *Cavia.* **Rodentia subungulata.**
- Cebina** C. Bonap. Saggio, 1831. *Cebus.* **Simiæ platyrrhini.**
- Centenes** Desm. — (Vid. **Centetes**). — **Insectivora.**
- Centetina** C. Bonap. Synops. 1837. *Centetes.* **Insectivora.**
- Centronycteris** Gray Voy. of Sulph. Mamm. 1844. κέντρον, calcar; νυκτερίς, vespertilio. **Chiroptera.**
- Centurio** Gray Ann. Nat. Hist. x, 1842. *Nom. propr.* **Chiroptera.**
- Cephalophora** Gray. Ann. Nat. Hist. x, 1842. κεφαλή, caput; φορός, ferens. **Ruminant. cav.**
- Cephalophorus** Gray Ann. Nat. Hist. x, 1842. — (Vid. **Cephalophora**). — **Ruminant. cav.**
- Cercoleptididae** C. Bonap. Synops. 1837. *Cercoleptes.* **Carnivora.**

- Cercoleptidina** C. Bonap. Synops. 1837. *Cercoleptes*. **Carnivora**.
- Cerdocyon** H. Smith Nat. Librar. ix, 1839. *κερδοῦν*, vulpinus; *κύων*, canus. **Carnivora canina**.
- Cerodon** — (Vid. **Kerodon**). — **Rodentia subungulata**.
- Cetotherium** Brandt Bull. Pétersb. 1843. *κῆτος*, cete; *θηρ*, fera. **Celacea**.
- Chaelodus** — (Vid. **Chelodus**). **Rodentia**.
- Chaeropotamus** — (Vid. **Choeropotamus**). — **Pachydermata**.
- Chaeropus** (Ogilby) Gray Ann. Nat. Hist. ix, 1842. — (Vid. **Choeropus**). — **Marsupialia**.
- Chaetomys** E. Gray Ann. Nat. Hist. xiii, 1844. *χαιτή*, pilus; *μῦς*, mus. **Rodentia hystriena**.
- Chaon** H. Smith Nat. Librar. ix, 1839. *Nom. propr.* **Carnivora canina**.
- Cheiromyidae** C. Bonap. Saggio, 1831. *Cheiromys*. **Glires**.
- Chelonia** Harl. in Sill. Am. Journ. XLIII, 1842. *χέλως*, testudo.
- Chirogalei** Leibl. Thierreich, 1839. *Chirogaleus*. **Prosimii**.
- Chirogaleus** Commers. — (Vid. **Cheirogaleus**). — **Prosimii**.
- Chirograda** Ogilby Mag. Nat. Hist. 1839. *χειρ*, manus; *gradus*. **Marsupialia**.
- Chiromeles** Temm. Monogr. Mammal. . . . *χειρ*, manus; *Melus*. **Chiroptera**.
- Chromina** C. Bonap. Saggio, 1831. *Chiromys*. **Glires**.
- Chiromyidae** C. Bonap. Prod. Syst. Mast. 1840. *Chiromys*. **Glires**.
- Chiromyidae** C. Bonap. Synops. 1837. *Chiromys*. **Rodentia**.
- Chiromidina** C. Bonap. Synops. 1837. *Chiromys*. **Rodentia**.
- Chiromys** Cuv. — (Vid. **Cheiromys**). — **Rodentia pedimana**.
- Chiropoda** Ogilby Proc. Zool. Soc. 1836. *χειρ*, manus; *πούς*, pes. **Mammalia**.
- Chirotherium** — (Vid. **Cheirotherium**). — **Reptile?**
- Chlamyphorus** — (Vid. **Chlamydophorus**). — **Edentata**.
- Choelopus** (Illig.) Tsch. in Wieg. Arch. i, 1844. *κοῖλος*, cavum; *πούς*, pes. = **Bradypus**. — **Edent.**
- Choeronycteris** Licht. in Wieg. Arch. i, 1844. *χοῖρος*, porcus; *νυκτερίς*, vespertilio. **Chiroptera**.
- Choeropithecus** (Arist.) De Bl. Ostéogr. 1^o fasc. 1839. *χοῖρος*, porcus; *πίθηκος*, simia. **Simiae**.
- Chryseus** H. Smith Nat. Librar. ix, 1839. *χρύσεος*, aureus. **Carnivora canina**.
- Chrysoeyon** H. Smith Nat. Librar. ix, 1839. *χρυσός*, aurum; *κύων*, canis. **Carnivora canina**.
- Cladobatidina** C. Bonap. Synops. 1837. *Cladobates*. **Insectivora**.
- Colobotis** Brandt Instit. 1844. *κολοβός*, mutilatus; *οἶς*, auris. **Rodentia sciurina**.
- Connochaetes** Cuv. Règn. anim. 1817. *κόνητος*, barba; *χαιτή*, juba. **Ruminantia caevicornia**.
- Coryphodon** Owen Catal. foss. Mamm. 1845. *κορυφή*, vertex; *ὀδοῦς*, dens. **Pachydermata**.
- Cuon** Hogs. Ann. Nat. Hist. i, 1838. *κύων*, canis. **Carnivora canina**.
- Cymatotherium** Kaup Akt. d. Urw. i, . . . *κῦμα*, unda; *θηρ*, fera. **Pachydermata**.
- Cynalopex** H. Smith Nat. Librar. ix, 1839. *κύων*, canis; *ἀλωπηξ*, vulpes. **Carnivora canina**.
- Cynofelis** Less. N. Tabl. Mamm. 1842. *κύων*, canis; *Felis* (vox hybr.) **Carnivora felina**.

- Cynogale** Lund Dansk. Vet. Selsk. Forh. 1841. κύων, canis; γαλή, mustela. **Carnivora mustel.**
- Cynohyaena** Brocchi (De Bl. Ostéogr. 1839.) κύων, canis; ὕαινα, hyæna. **Carnivora.**
- Cynopithecina** Is. Geoffr. Arch. Mus. II, 1843. *Cynopithecus*. **Simiæ catarrhini.**
- Cystophora** Nilss. — Etym. κυστωφόρα, vesicam ferens. **Pinnipedia.**
- Dasypodidae** C. Bonap. Saggio, 1831. *Dasypus*. **Edentata.**
- Dasypodina** C. Bonap. Saggio, 1831. *Dasypus*. **Edentata.**
- Diabolus** J. E. Gray in Grey Journ. N. W. Austr. 1841. Nom. propr. **Marsupialia.**
- Dicranoceras** Wieg. Arch. I, 1838. — (Vid. **Dicranocerus**). — **Ruminantia cavie.**
- Dicroceros** Lartet **Ruminantia cervina.**
- Didactyles** Klein **Ruminantia.**
- Didelpha** C. Bonap. Synops. 1837. δῖς, bis; δελφύς, uterus. **Marsupialia.**
- Digitigrada** Ogilby Mag. Nat. Hist. 1839. Digitus; gradus. **Marsupialia.**
- Diphydia** Spix. — (Vid. **Diphylla**). — **Chiroptera.**
- Dipodina** C. Bonap. Synops. 1837. δικοῦς, bipes. **Rodentia.**
- Dipodomys** J. E. Gray Ann. Nat. Hist. VII, 1841. (Non **Dipodamys**). **Rodentia dipoda.**
- Diposorex** De Bl. Ostéogr. 6° fasc. 1841. δικοῦς, bipes; Sorex. **Insectivora.**
- Dorcas** Ogilby Proc. Zool. Soc. Lond. 1836. δορκὰς (nom. propr.) **Ruminantia cavicornia.**
- Dromicia** J. E. Gray in Grey Journ. N. W. Austr. 1841. δρόμος, cursor? **Marsupialia.**
- Drymomys** Tsch. in Wieg. Arch. I, 1844. δρυμὸς, sylvia; μῦς, mus. **Rodentia murina.**
- Dysicyon** H. Smith Nat. Librar. IX, 1839. δύσις? lapsus; κύων, canis. **Carnivora canina.**
- Echidnidae** C. Bonap. Saggio, 1831. *Echidna*. **Monotremata.**
- Echidnina** C. Bonap. Synops. 1837. *Echidna*. **Monotremata.**
- Echimydinga** C. Bonap. Synops. 1837. *Echimyis*. **Rodentia.**
- Echymipera** Less. N. Tabl. Mamm. 1842. *Echimyis*; πήρα, pera. **Marsupialia.**
- Echymys** Wieg. Arch. II, 1838. — (Vid. **Echinomys**). — **Rodentia psammoryctina.**
- Educabilia** C. Bonap. Synops. 1837. *Educabilis*. **Mammalia.**
- Effodientia** C. Bonap. Saggio, 1831. *Effodio*. **Bruta.**
- Egocères** A. Desmoul. Dict. cl. d'H. n. 1822. αἰγόκερος, capricornus. **Ruminantia cavicorn.**
- Elrara** Lund = **Gallctis**. — **Carnivora mustelina.**
- Eleutherura** Gray Voy. of Sulph. 1844. ἐλεύθερος, liber; οὐρά, cauda. **Chiroptera.**
- Elygmodontia** (F. Cuv.) Wieg. Arch. II, 1838. (err. pro. **Eligmodontia**). **Rodentia mur.**
- Entomophaga** Tsch. in Wieg. Arch. I, 1844. ἔντομος, insectum; φάγω, comedo. **Edentata.**
- Epomophorus** Benn. — Etym. ἑπωμῖς, humerus; φέρω, fero. **Chiroptera.**
- Equina** C. Bonap. Synops. 1837. *Equus*. **Solidungula.**
- Erinacidae** C. Bonap. Synops. 1837. *Erinaceus*. **Insectivora.**
- Erinacina** C. Bonap. Saggio, 1831. *Erinaceus*. **Insectivora.**

- Eurodon** Lund Ann. Nat. Hist. III, 1839. — (Vid. **Euryodon**). — **Edentata**.
- Fissipedes** C. Bonap. Saggio, 1831. *Fissus*; *pes*. **Pachydermata**.
- Foina** De Bl. Osteogr. 10^o fasc. 1841. *Nom. propr.* **Carnivora mustelina**.
- Frugivora** A. Wagn. in Wieg. Arch. II, 1843. *Frux*; *voro*. **Chiroptera**.
- Funambulus** Less. — Etym. *Funis*; *ambulo*. — **Rodentia sciurina**.
- Furipterus** (Bonap.) Gray Mag. Zool. a. Bot. II, 1838. *Furia*; *περὸν*, ala. **Chiroptera**.
- Galeopithecina** C. Bonap. Synops. 1837. *Galeopithecus*. **Dermoptera**.
- Gallacho** (Waterh.) Wieg. Arch. II, 1838. — (Vid. **Galago**). — **Prosimii**.
- Gallictis** Waterh. Zool. Beagle II, 1839. — (Vid. **Gallictis**). — **Carnivora viverrina**.
- Gravigrada** Owen Descr. of the skel. of *Myl. rob.* 1842. *Gravis*; *gradus*. **Edentata**.
- Grimmia** Ogilb. Proc. Zool. Soc. Lond. 1836. *Nom. propr.* **Ruminantia cavicornia**.
- Guillinomys** Less. N. Tabl. Mamm. 1842. *Guillino*, *Nom. Insulae*; *μῦς*, mus (*V. barb.*) **Rodent. castor**.
- Gymnorhina** A. Wagn. in Wieg. Arch. II, 1843. *γυμνός*, nudus; *ῥίη*, nasus. **Chiroptera**.
- Habrocoma** . . . — (Vid. **Abrocoma**). — **Rodentia psammoryctina**.
- Habrothrix** . . . — (Vid. **Abrothrix**). — **Rodentia murina**.
- Halmaturidae** C. Bonap. Saggio, 1831. *Halmaturus*. **Carpophaga**.
- Haplocerus** . . . — (Vid. **Aplocerus**). — **Ruminantia cavicornia**.
- Harpiocephalus** Gray Ann. Nat. Hist. X, 1842. *ἄρπυια*, *nom. propr.*; *κεφαλή*, caput. **Chiroptera**.
- Harpyiae** Leibl. Thierreich, 1839. *Harpyia*. **Chiroptera**.
- Heligmodontia** . . . — (Vid. **Eligmodontia**). — **Rodentia murina**.
- Hemiotomys** Selys Longch. Micromamm. 1839. *ἥμι*, semi; *ὠς*, auris; *μῦς*, mus. **Rodentia mur.**
- Hepoona** J. E. Gray in Grey Journ. N. W. Austr. 1842. (*Vox barbar.*) **Marsupialia**.
- Heterocephalus** Rüpp. Mus. Senck. III, 1842. *ἕτερος*, diversus; *κεφαλή*, caput. **Rodentia eun.**
- Heterodon** De Bl. — Etym. *ἑτέρως*, aliter; *ὀδών*, dens. — **Cetacea**.
- Heteromys** Desm. — Etym. *ἑτέρως*, aliter; *μῦς*, mus. — **Rodentia**.
- Heteropus** Jourd. — Etym. *ἑτέρως*, aliter; *πούς*, pes. — **Marsupialia**.
- Hippotigris** H. Smith Nat. Librar. XII, 1841. *ἵππος*, equus; *τίγρις*, tigris. **Solidungula**.
- Holechilus** Brandt Bull. Pétersb. IX, . . . ὄλος, totus; *χεῖλος*, labium. **Rodentia murina**.
- Hoplophorus** Lund . . . = **Glyptodon** Ow. — **Edentata**.
- Hydraula** C. Bonap. Saggio, 1831. *ὕδραυλις*, hydraulus. = **Balaenidae**. — **Cetacea**.
- Hypodon** Haldem. Proc. Acad. Philad. 1842. *ὑπό*, sub; *ὀδός*, dens. **Cetacea**.
- Hypparion** De Christ. — (Vid. **Hipparion**). — **Solidungula**.
- Hyraces** Wagl. Syst. d. Amph. 1830. *Hyrax*. **Pachydermata**.
- Hyracidae** C. Bonap. Synops. 1837. *Hyrax*. **Pachydermata**.
- Hyracina** C. Bonap. Saggio, 1831. *Hyrax*. **Pachydermata**.
- Icticyon** Lund Dansk. Vid. Selsk. Afh. IX, 1842. *ἰκτίς*, mustela; *κύων*, canis. **Carnivora**.

- Ignavus** Klein Quadr. Disp. H. n. 1751. *Nom. propr.* **Edentata.**
- Ineducabilia** C. Bonap. Synops. 1837. *Ineducabilis.* **Mammalia.**
- Isomys** Sundev. V. Acad. Handl. 1842. ἴσος, æqualis; μῦς, mus. **Rodentia murina.**
- Isothrix** Wagn. in Wieg. Arch. II, 1845. ἴσος, æqualis; θριξ, coma. **Rodentia orycterina.**
- Istiophora** (Spix) Tsch. in Wieg. Arch. I, 1844. *Istiophorus.* **Chiroptera.**
- Kerivoula** Gray Ann. Nat. Hist. x, 1842. *Vox barb.* **Chiroptera.**
- Kynos** Rüpp. Mus. Senck. III, 1842. κύνων, canis. **Carnivora canina.**
- Lagostomidae** C. Bonap. Synops. 1837. *Lagostomus.* **Rodentia.**
- Latax** Glog. = **Enhydra.** — **Carnivora mustelina.**
- Leiocères** A. Desmoul. Dict. cl. d'H. n. 1822. λεῖος, glaber; κέρας, cornu. **Ruminantia cavie.**
- Lemmomys** Less. N. Tabl. Mamm. 1842. *Lemmus;* μῦς, mus. **Rodentia cunicularia.**
- Leuconœ** Boje Isis 1830. *Nom. propr.* **Chiroptera.**
- Livia** Gray Voy. of Sulph. Mamm. 1844. *Nom. propr.* **Chiroptera.**
- Lonchophorus** Lund Dansk. Vid. Selsk. Afh. 1841. λογχοφόρος, lancearius. **Rodentia orycter.**
- Lontra** Gray Ann. Nat. Hist. XI, 1843. *Vox barb.* **Carnivora mustelina.**
- Lutrina** C. Bonap. Synops. 1837. *Lutra.* **Carnivora felina.**
- Lyciscus** H. Smith Nat. Librar. IX, 1839. λύκος, lupus. **Carnivora canina.**
- Macaca** lege **Macacus.** **Simiæ catarrhini.**
- Macropidae** Ogilby Mag. Nat. Hist. 1839. *Macropus.* **Marsupialia.**
- Macroscelidina** C. Bonap. Synops. 1837. *Macroscelis.* **Insectivora.**
- Macrotus** Gray Voy. of Sulph. Mamm. 1844. μακρός, longis; ὦς, auris. **Chiroptera.**
- Malacothrix** Wagn. in Schreb. Supp. III, 1843. μαλακός, mollis; θριξ, coma. **Rodentia murina.**
- Manadina** C. Bonap. Synops. 1837. *Manis.* **Edentata.**
- Manatina** C. Bonap. Synops. 1837. *Manatus.* **Cetacea.**
- Marsupialia** Gulliv. Ann. Nat. Hist. XII, 1843. = **Marsupialia.**
- Megaera** Temm. Monogr. Mamm. . . . μέγας, magnus; αἶρα, malleus. **Chiroptera.**
- Megamys** D'Orb. Voy. Am. mér. . . . μέγας, magnus; μῦς, mus. **Rodentia orycterina.**
- Mesomys** Wagn. in Wieg. Arch. 1845. μέσος, medius; μῦς, mus. **Rodentia orycterina.**
- Micoureus** Less. N. Tabl. Mamm. 1842. *Vox barb.* **Marsupialia.**
- Microchoerus** Wood Ann. Nat. Hist. XIII, 1844. μικρός, parvus; χοῖρος, porcus. **Pachydermata.**
- Miopithecus** Is. Geoffr. Dict. univ. d'H. n. III, 1843. μείων, minor; πίθηκος, simia. **Simiæ catarrh.**
- Monodontina** C. Bonap. Synops. 1837. *Monodon.* **Cetacea.**
- Monotremata** C. Bonap. Synops. 1837. *Monotrema.* **Cetacea.**
- Mosia** Gray Ann. Nat. Hist. XI, 1843. *Vox euphon.* **Chiroptera.**
- Mular** Klein Quadr. Disp. H. n. 1751. *Vox barb.* **Cetacea.**
- Murina** Gray Ann. Nat. Hist. x, 1842. *Mus.* **Chiroptera.**

- Myiodon** Owen = **Pleurodon**. — **Edentata**.
- Myoxicebus** Less. Spec. d. Mamm. 1840. *Myoxus*; *Cebus*. **Prosimii**.
- Mysateles** Less. N. Tabl. Mamm. 1842. *μῦς*, mus; *ἀτελής*, imperfectus. **Rodentia orycterina**.
- Mystacina** Gray Voy. of Sulph. Mamm. 1844. *μύσταξ*, mystax. **Chiroptera**.
- Naemorhedus** . . . — (Vid. **Nemorhedus**). — **Ruminantia cavicornia**.
- Nectoma** Say et O. — (Vid. **Neotoma**). — **Rodentia murina**.
- Nesokia** Gray Ann. Nat. Hist. x, 1842. *Vox euphon*. **Rodentia murina**.
- Noctula** Bonap. Fauna Ital. . . . *Nom. propr.* **Chiroptera**.
- Noctulinia** Gray. Ann. Nat. Hist. x, 1842. *Noctus*. **Chiroptera**.
- Notomys** Less. N. Tabl. Mamm. 1842. *νωτός*, dorsum; *μῦς*, mus. **Rodentia dipoda**.
- Nototherium** Owen Catal. foss. Mamm. 1845. *νωτός*, dorsum; *θήρ*, fera. **Marsupialia**.
- Nyctalus** Less. N. Tabl. Mamm. 1842. *νυκταλός*, nocturnus. **Chiroptera**.
- Ocnotherium** Lund Dansk. Vid. Selsk. Afb. ix, 1842. *ὄκνος*, pigritia; *θήρ*, fera. **Edentata**.
- Omegadon** Pommel. Bull. Geol. France 1844. *ωμέγα*, ο magnum; *ὄδων*, dens. **Rodentia**.
- Ommatostergus** Nordm. — *Etyμ. ὀμματοστερης*, oculis privatus; *ἔργω*, laboro. — **Rodent. cunic.**
- Omnivora** Tsch. in Wieg. Arch. i, 1844. *Omnis*; *voro*. **Carnivora ursina**.
- Onychogalea** Gray in Grey Journ. N. W. Austr. ii, 1841. *ὄνυξ*, unguis; *γαλή*, mustela. **Marsupial.**
- Oplotherium** L. et P. — (Vid. **Hoplotherium**). — **Pachydermata**.
- Orycterina** A. Wagn. in Wieg. Arch. ii, 1844. *Orycterus*. **Rodentia**.
- Orycteromys** Pict. Schweiz. Nat. Ges. 1842. *ὄρυκτηρ*, fossor; *μῦς*, mus. **Rodentia murina**.
- Oryctomys** (Eyd. et G.) Wieg. Arch. ii, 1837. — (Vid. **Orycteromys**). — **Rodentia cunic.**
- Osmectctis lege Osmectctis**, Gray Ann. Nat. Hist. x, 1842. *ὄσμηκτός*; *ἰκτίς*. **Carn. viverrina**.
- Osphranter** Gould Ann. Nat. Hist. ix, 1842. *ὄσφραντηρ*, olfactorius. **Marsupialia**.
- Otisorex** Dekay N. H. New-York i, 1842. *ὠς*, auris; *Sorex*. **Insectivora**.
- Otomys** A. Smith (non Cuv.) Hl. Z. S. Afr. . . . *ὠς*, auris. *μῦς*, mus. **Rodentia murina**.
- Otospermophilus** Brandt Instit. N° 558. 1844. *ὠς*, auris; *Spermophilus*. **Rodentia seturina**.
- Pachypus** D'Alton Versamml. Deuts. Naturf. 1839. *παχύς*, crassus; *πούς*, pes. = **Glyptodon**. — **Edent.**
- Pachyura** Selys Longch. Micromamm. 1839. *παχύς*, crassus; *οὐρά*, cauda. **Insectivora**.
- Palaeonictis** Blainv. Osteogr. Viverra. . . . *παλαιός*, antiquus; *ἰκτίς*, mustela. **Carnivora**.
- Palaeospalax** Owen Hist. Brit. foss. Mamm. 1844. *παλαιός*, antiquus; *σπάλαξ*, spalax. **Insectivora**.
- Pantophaga** Tsch. in Wieg. Arch. i, 1844. *πᾶς*, totus; *φάγω*, edo. **Edentata**.
- Paragalia** Gray in Grey Journ. N. W. Austr. ii, 1841. *Vox euphon*. **Marsupialia**.
- Pentadactyla** Tsch. in Wieg. Arch. i, 1844. *πεντάς*, quinque; *δάκτυλος*, digitus. **Chiroptera**.
- Phascochoerus** Auct. — (Vid. **Phaeochoerus**). — **Pachydermata**.
- Phascologale** (Waterh.) A. Wagn. in Wieg. Arch. ii, 1844. — (Vid. **Phascogale**). — **Marsup.**
- Phyllodia** E. Gray Voy. of Sulph. Mamm. 1844. *φυλλώδης*, foliosus. **Chiroptera**.

- Phyllophaga** Owen Ann. Sc. n. 1842. φύλλον, folium; φάγω, edo. **Edentata**.
- Phytophaga** A. Wagn. in Wieg. Arch. II, 1844. φυτόν, planta; φάγω, edo. **Marsupialia**.
- Pinalia** Gray Proc. Zool. Soc. L. 1837. Vox euphon. = **Crossopus**. — **Insectivora**.
- Piscivora** Tsch. in Wieg. Arch. I, 1844. Piscis; vero. **Pinnipedia**.
- Pithectae** De Bl. Prod. nouv. Class. 1816. Pithecus. **Simiae**.
- Pithecina** Geoffr. Arch. Mus. II, 1843. Pithecus. **Simiae catarrhini**.
- Pithex** Hodgs. Proc. Zool. Soc. IX, . . . πίθηξ, simia. **Simiae**.
- Plagiodontia** F. Cuv. Ann. Sc. n. (2° S.) VI, 1836. πλάγιος, transversus; ὀδοῦς, dens. **Rod. psamm.**
- Plantigrada** Ogilby Mag. Nat. Hist. 1839. Planta; gradus. **Marsupialia**.
- Platyonyx** Lund Ann. Sc. n. (2° S.) XIII, 1840. πλατύς, latus; ὄνυξ, unguis. **Edentata**.
- Platythrix** Pict. Schweiz. Nat. Ges. 1842. πλατύς, latus; θρίξ, coma. **Rodentia orycterina**.
- Plectrochoerus** Pict. Rev. zool. 1843. πλῆκτρον, plectrum; χοῖρος, porcus. **Rodentia aculeat.**
- Pleurodon** Harl. in Sill. Am. Journ. XLIII, 1842. πλευρά, latus; ὀδοῦς, dens. = **Myiodon**. — **Edent.**
- Pocillomys** Pict. Schweiz. Nat. Ges. 1842. ποικίλος, varius; μῦς, mus. **Rodentia orycterina**.
- Prochylus** Wieg. Arch. II, 1835. — (Vid. **Prochilus**). — **Carnivora ursina**.
- Pseudocervus** Hodgs. Calc. Journ. 1841. ψεύδος, falsus; Cervus. **Ruminantia**.
- Pusa** Oken = **Enhydra**. — **Carnivora mustelina**.
- Rapacia** A. Wagn. in Wieg. Arch. II, 1841. Rapax. **Carnivora**.
- Rapacia** A. Wagn. in Wieg. Arch. II, 1844. Rapax. **Marsupialia**.
- Rhipidomys** A. Wagn. in Wieg. Arch. I, 1844. ριπίς, flabellum; μῦς, mus. **Rodentia murina**.
- Rizaena** Ill. — (Vid. **Ryzaena**) — **Carnivora viverrina**.
- Sacallus** H. Smith Nat. Librar. IX, 1839. Vox barb. **Carnivora canina**.
- Saimiris** Geoffr. Instit. 1843. Vox barb. **Simiae platyrrhini**.
- Saltigrada** Ogilby Mag. Nat. Hist. 1839. Saltus; gradus. **Marsupialia**.
- Saricovia** Less. N. Tabl. Mamm. 1842. Vox barb. **Carnivora mustelina**.
- Schizodon** Waterh. Ann. Nat. Hist. IX, 1842. σχίζω, fūdo; ὀδοῦς, dens. **Rodentia psammor.**
- Sinetheres** F. Cuv. — (Vid. **Synetheres**). — **Rodentia hystricina**.
- Sivalarctos** Blainv. Osteogr. Suburs. . . . Sivalic; ἄρκτος, ursus. **Carnivora**.
- Smilodon** Lund Dansk. Vid. Selsk. Afh. IX, 1842. σμίλη, scalprum; ὀδοῦς, dens. **Carnivora**.
- Spalacodon** Wood Instit. N° 578, 1845. σπάλαξ, spalax; ὀδοῦς, dens. **Insectivora**.
- Speothos** Wagn. in Wieg. Arch. I, 1843. — (Vid. **Speothus**). —
- Sphingurus** Leibl. — (Vid. **Sphiggurus**). — **Rodentia hystricina**.
- Steneofiber** Geoffr. Rev. encycl. 1833. στενός, parvus; Fiber. **Rodentia**.
- Sturnira** Gray Ann. Nat. Hist. X, 1842. Vox euphon. **Chiroptera**.
- Tachyoryctes** Rüpp. Abyss. Wirbelth. 1835. ταχύς, velox; ὀρυκτήρ, fossor. **Rodentia cunicul.**
- Tarsipedidae** Gerv. Mag. Zool. 1842. Tarsipes. **Marsupialia**.

- Tarsipes** *Gerv. Instit. 1842. Tarsus; pes. Marsupialia.*
- Tetradactyla** *Tsch. in Wieg. Arch. I, 1844. τετράς, quatuor; δάκτυλος, digitus. Chiroptera.*
- Theropithecus** *Is. Geoffr. Arch. Mus. II, 1840. θήρ, fera; πίθηκος, simia. Simiae catarrhin.*
- Thous** *H. Smith Nat. Librar. IX, 1839. Canis. Carnivora canina.*
- Titanomys** *H. v. Meyer Jahrb. f. Min. 1843. τίτανος, Titan; μῦς, mus. Rodentia.*
- Toxodon** *Owen Pachydermata.*
- Trilatitus** *Gray Ann. Nat. Hist. X, 1842. Ter; latito. Chiroptera.*
- Trochictis** *H. v. Mey. in Leonh. u. Br. N. Jahrb. 1842. τροχός, meles; ικτίς, mustela. Carniv. must.*
- Vandeleuria** *Gray Ann. Nat. Hist. X, 1842. Vox barb. Rodentia murina.*
- Vesperus** *Keys. u. Bl. in Wieg. Arch. I, 1839. Nom. propr. Chiroptera.*
- Xantharpyia** *Gray Voy. of Salph. Mamm. 1844. ξανθός, fulvus; ἀρπυια, nom. propr. Chiroptera.*

~~.....~~

MAMMALIA.

LIBRI IN ADDENDIS CITATI.

- Boje* Isis. — *Boje* in *Oken Isis*.
Brandt Inst. — *Brandt* in Institut, Journal.
• Bull. Pétersb. — *Brandt* in Bulletin de l'Académie de St. Pétersbourg.
D'Alton Versamml. Deutsch. Naturf. — *D'Alton* in Bericht der Versammlung deutscher Naturforscher und Aerzte.
Dekay N. H. New-York. — *Dekay*, Natural History of New-York.
Duvern Mag. Zool. — *Duvernoy* in Magazin de Zoologie.
Eyd. et G. in *Wiegmann*. Arch. — *Eydoux et Gervais* in *Wiegmann's* Archiv für Naturgeschichte.
Geoffr. (Is.) Arch. Mus. — *Isidore Geoffroy de St. Hilaire* in Archives du Muséum.
• • Inst. — *Isidore Geoffroy* in Institut Journal.
Gerv. Inst. — *Gervais* in Institut, Journal.
Gould Ann. Nat. Hist. — *Gould* in Annals and Magazine of Natural History.
Gray (J. E.) Voy. of Sulph. Mamm. — *J. E. Gray*, Voyage of H. M. S. Sulphur, Mammalia.
• • in *Grey Journ.* N. W. Austr. — *J. E. Gray* in *Grey Journal* of two Expeditions of Discovery in N. W. and Western Australia.
Gulliv. Ann. Nat. Hist. — *Gulliver* in Annals and Magazine of Natural History.
Haldem. Proc. Acad. Philad. — *Haldeman* in Proceedings of the Academy of Philadelphia.
Harl. in *Sill.* Am. Journ. — *Harlan* in *Silliman* American Journal.
Hodgs. Proc. Zool. Soc. — *Hodgson* in Proceedings of the Zoological Society of London.
• Calc. Journ. — *Hodgson* in Calcuta Journal.
Kaup Akt. d. Urw. — *Kaup*, Akten der Urwelt.
Keys. u. *Bl.* in *Wiegmann*. Arch. — *Keyserling und Blasius* in *Wiegmann's* Archiv für Naturgeschichte.
Less. N. Tabl. Mamm. — *Lesson*, Nouveau Tableau des Mammifères.
Lund Dansk. Vid. Selsk. Afh. — *Lund* in Danske Videnskabs Selskabet Afhandlingar.
Mac L. Ann. Nat. Hist. — *Mac Lea* in Annals and Magazine of Natural History.
Ogilby Mag. Nat. Hist. — *Ogilby* in Annals and Magazine of Natural History.
Owen Catal. foss. Mamm. — *Owen*, Catalogue of the fossil Mammalia of the College of Surgeons.
• Hist. brit. foss. Mamm. — *Owen*, History of the British fossil Mammalia and Birds.
• Descr. of the Skel. of *Myl. rob.* — *Owen*, Description of the Skeleton of *Myiodon robustus*.
Pict. Schweiz. Nat. Ges. — *Pictet* in Bericht der schweizerischen Naturforschenden Gesellschaft.
• Rev. Zool. — *Pictet* in *Guérin* Revue Zoologique.
Pommel Bull. Géol. France. — *Pommel* in Bulletin de la Société géologique de France.
Rüpp. Mus. Senck. — *Rüppell* in Museum Senckenbergianum.
• Abyss. Wirbelth. — *Rüppell*, Wirbelthier-Fauna Abyssiniens.
Selys Longch. Micromamm. — *De Selys Longchamps*, Micromammalogie.
Smith (A.) Ill. Z. S. Afr. — *A. Smith*, Illustrations of the Zoology of South-Africa.
Smith (Ham.) Nat. Libr. — *Hamilton Smith* in *W. Jardine* Naturalist's Library.
Sundev. V. Acad. Handl. — *Sundeval* in Svensk's Vetenskap Academiens Handlingar.
Tsch. in *Wiegmann*. Arch. — *Tschudi* in *Wiegmann* Archiv für Naturgeschichte.
Wood Ann. Nat. Hist. — *Wood* in Annals and Magazine of Natural History.
• Instit. — *Wood* in Institut, Journal.

AVES.

(ADDENDA ET CORRIGENDA.)

- Abroornis** *Hodgs.* in *Gray Zool. Misc.* 1844. ἀβροος, mollis; ὄρνις, avis. **Sylviidae.**
- Acanthogenys** *Gould* — Etym. ἄκανθα, aculeus; γένος, gena. — **Meliphagidae.**
- Accipitrina** *Sykes* *Proc. Zool. Soc.* 1832. *Accipiter.* **Falconidae.**
- Aceros** *Hodgs.* in *Gray Zool. Misc.* 1844. α priv.; κηρός, cera. **Bucerotidae.**
- Acis** *Less.* — Etym. *Nom. mythol.* — **Ampelidae.**
- Acredula** *Koch* *Syst. Bair. Zool.* **Sylviidae.**
- Acrocephalus** *Naum.* *Deutsch. Vög.* **Sylviidae.**
- Actidurus** *G. R. Gray* *Gen. of Birds.* 1840. — (Vid. **Actiturus**). — **Scolopacidae.**
- Actiturus** *C. Bonap.* *Saggio etc.* 1832. *Actitis*; οὐρά, cauda. **Scolopacidae.**
- Adornis** *G. R. Gray* — Etym. ἄδω, cano; ὄρνις, avis. — **Sylviidae.**
- Aetoglaux** *Hodgs* in *Gray Zool. Misc.* 1844. αἰτός, aquila; γλαυξ, noctua. **Strigidae.**
- Aetotriorchis** *Kaup* *Classif.* 1844. *Aetos*; *Triorchis.* **Falconidae.**
- Agelainae** *G. R. Gray* *Gen. of Birds.* 1840. *Agelaius.* **Sturnidae.**
- Agrilorhinus** *C. Bonap.* *N. Ann. Sc. Flor.* 1838. **Certhidae.**
- Agriolorhinus** *A. Wagn.* in *Wieg. Arch.* II, 1841. — (Vid. **Agrilorhinus**). — **Certhidae.**
- Agrodroma** *Swains.* **Sylviidae.**
- Aia** *Eyton* — (Vid. **Aix**). — **Anatidae.**
- Aithya** *C. Bonap.* *Geogr. a. comp. List of B.* 1838. αἰθυια, mergus. **Anatidae.**
- Aipunemia** *Swains.* — (Vid. **Aepynemia**). — **Turdidae.**
- Alaudineae** *Stein* in *Wieg. Arch.* I, 1839. *Alauda.* **Fringillidae.**
- Alcadeae** *Brandt* *Mém. Pétersb.* III, 1839. *Alca.* **Alcidae.**
- Alcae** *Kaup* *Thierreich,* 1836. *Alca.* **Alcidae.**

- Alcedidae** D'Orb. et Lafr. Mag. de Zool. 1836. *Alcedo*. **Halcyonidae**.
- Aleurus** Hodgs. J. As. Soc. Beng. 1843. ἀλεῦρη, fortitudo; οὐρά, cauda. **Turdidae**.
- Alechthella** (Less.) Hartl. Rev. zool. 1842. — (Vid. **Alecthella**). — **Megapodidae**.
- Alecthella** Less. Voy. Coq. 1826. ἀλέκτωρ, gallus; ἥλιος, sol. **Megapodidae**.
- Alector** (Bechst.) Merr. **Cracidae**.
- Alectura** Swains. — Etym. ἀλέκτωρ, gallus; οὐρά, cauda. — **Muscicapidae**.
- Alecturus** D'Orb. et Lafr. Synops. — (Vid. **Alectrurus**). — **Muscicapidae**.
- Alticora** Gould — (Vid. **Atticora**). — **Hirundinidae**.
- Ammoptenodytes** Ritg. N. Act. Nat. Cur. xiv, 1828. **Cursores**.
- Ammoptyla** — (lege **Ammoptila**). — **Charadriidae**.
- Ampelidae** Stein in Wieg. Arch. i, 1839. *Ampelis*. **Ampelidae**.
- Amplipterus** (Gould) Wieg. Arch. ii, 1838. (err. pro **Amblypterus**). — **Calprimulgidae**.
- Anabasitta** D'Orb. — Etym. *Anabates*; *Sitta*. — **Certhidae**.
- Anabates** Temm. — Etym. ἀναβαίνω, ascendo. — **Certhidae**.
- Anadaenus** Swains. (err. pro **Anabaenus**). — Etym. ἀναβαίνω, ascendo. — **Cuculidae**.
- Anchontes** Ritg. N. Act. Cur. 1828. ἀγχονάω, strangulo. **Lanidae**.
- Ancistropodes** Ritg. N. Act. Cur. 1828. ἀγκιστρον, uncus; πούς, pes. **Passeres**.
- Ania** (Leach Msc.) G. R. Gray List. etc. 1841. ἀνία, tristitia. **Anatidae**.
- Anorthura** Rennie Edit. Mont. Ornith. Dict. 1830. ἀνορθόω, sursum erigo; οὐρά, cauda. **Certhidae**.
- Antilambani** Ranz. **Scansores**.
- Anura** Hodgs. Deest suo loco sed exstat p. 5. post **Anoüs** — **Certhidae**.
- Aphriza** Audub. **Charadriidae**.
- Apobapton** Brandt Bull. Pétersb. ii, 1837. ἀποβάπτω, submergo. **Alcidae**.
- Aprosmictus** Gould Birds Austr. 1842. ἀπρόσμικτος, insociabilis. **Psittacidae**.
- Aptenodyta** Gmel. — Etym. ἀπτῆν, non pennatus; δύτης, urinator. — **Alcidae**.
- Aptenodytes** Ritg. N. Act. Cur. 1828. ἀπτῆν, non pennatus; δύτης, urinator. **Alcidae**.
- Aptenodytidae** Brandt Mém. Pétersb. iii, 1839. *Aptenodytes*. **Alcidae**.
- Apterorhines** Brandt Deser. et Icon. **Alcidae**.
- Aquilina** Sykes Proc. Zool. Soc. 1832. *Aquila*. **Falconidae**.
- Aquilla** Mitch. Austr. Exp. i, 1839. — (Vid. **Aquila**). — **Falconidae**.
- Arboricola** Hodgs. in Gray Zool. Misc. 1844. *Arbor*; *colo*. **Tetraonidae**.
- Arctica** lege **Arctica** Möhr. **Alcidae**.
- Ardetta** Gray App. Gen. Birds 1842. *Ardea*. **Ardeidae**.
- Arinae** Gray *Ara*. **Psittacidae**.
- Arses** Less. **Muscicapidae**.
- Arundinicola** D'Orb. et Lafr. **Muscicapidae**.

- Atrichia** Gould Birds Austr. 1844. *α* priv.; *θριξ*, coma. **Sylviidae.**
- Atticora** Gould Birds Austr. 1842. *ἄττα*, pater; *κόρη*, puella. **Hirundinidae.**
- Averanos** Strickl. Ann. Nat. Hist. VII, 1841. — (Vid. **Averano**). — **Ampelidae.**
- Aviceda** lege **Avicida** — Etym. *avis*; *caedo*. — **Falconidae.**
- Baenopus** Hodgs. in Gray Zool. Misc. 1844. *βαίνω*, incedo; *πούς*, pes. **Muscicapidae.**
- Barbatula** Less. **Picidae.**
- Barbilanius** Dum. 1802. **Artefactum!**
- Baryploteres** Ritg. N. Act. Cur. 1828. *βαρὺς*, gravis; *πλωτήρ*, nauta. **Anatidae.**
- Basanistes** Licht. Berl. Verz. 1842. *βασανιστής*, scrutator. **Lanidae.**
- Batara** Azara H. n. Ois. 1819. **Lanidae.**
- Bateralectores** Ritg. N. Act. Cur. 1828. *βατεύω*, incedo; *ἀλεκτωρ*, gallus. **Gallinacei.**
- Bateraptodactyli** Ritg. N. Act. Cur. 1828. *βατεύω*, incedo; *ἄπτω*, adligo; *δάκτυλος*, digitus. **Psitt.**
- Baterochoropteni** Ritg. N. Act. Cur. 1828. *βατεύω*, incedo; *χορὸς*, chorus; *πτηνός*, volans. **Gallin.**
- Biblis** Less. **Hirundinidae.**
- Bizeura** Eyt. Ann. Nat. Hist. VII, 1841. — (Vid. **Biziura**). — **Anatidae.**
- Bonasia** Bonap. **Tetraonidae.**
- Botaurus** (Briss) Steph. **Ardeidae.**
- Brachonyx** Swains. — (Vid. **Braconyx**). — **Fringillidae.**
- Brachyancalopteni** Ritg. N. Act. Cur. 1828. *βραχὺς*, brevis; *ἀγκαλιή*, culitus; *πτηνός*, volans. **Colymb.**
- Brachypteraclis** Lafresn. — Etym. *Brachypteryx*; *Coracias*. — **Todidae.**
- Brachypternus** Strickl. Proc. Zool. Soc. 1841. **Picidae.**
- Brachyramphus** lege **Brachyrhamphus** Brandt Descr. et Icon. **Alcidae.**
- Braconyx** Swains. — (Vid. **Brachonyx**). — **Fringillidae.**
- Bradyptetus** lege **Bradypterus** Swains. — Etym. *βραδύς*, tardus; *πτερόν*, ala. — **Sylviidae.**
- Branta** Boie **Anatidae.**
- Bubonina** M. Cl. Ann. Nat. Hist. VI, 1841. *Bubo*. **Strigidae.**
- Buceridae** Leach et **Buceridées** Less. **Buceridae.**
- Bucerontidae** C. Bonap. **Buceridae.**
- Bucerotidae** Gray Gen. of Birds. . . . *Buceros*. **Passeres.**
- Bucerotinae** Gray et **Bucerontinae** C. Bonap. **Buceridae.**
- Bucklandium** Kön. 1825. **Palmipedes?**
- Bucorvus** Less. — Etym. *Buceros*; *Corvus*. — **Buceridae.**
- Bulweria** Bonap. 1842. Dic. BULWER. **Laridae.**
- Butaquilla** Hodgs. in Gray Zool. Misc. 1844. *Buteo*; *Aquila*. **Falconidae.**
- Butastur** Hodgs. in Gray Zool. Misc. 1844. *Buteo*; *Astur*. **Falconidae.**
- Buteonina** Sykes Proc. Zool. Soc. 1832. *Buteo*. **Falconidae.**

- Caereba** (Briss.) Vieill. : **Nectarinidae.**
- Calaeas** Blyth Ann. Nat. Hist. XII, 1843. — (Vid. **Caloenas**). — **Columbidae.**
- Calamodyta** Kaup Entw. G. Eur. Thierw. 1829. **Sylviidae.**
- Calamospiza** C. Bonap. — Etym. κάλαμος, calamus; σπιζα, avicula. — **Fringillidae.**
- Calcophaps** Gould Birds Austr. 1843. χαλκός, æs; φάψ, palumbus. **Columbidae.**
- Callaeatinae** Gray **Callæas. Corvidae.**
- Calliphox** lege **Calliphlox** Boie — Etym. καλός, pulcher; φλοξ, flamma. — **Trochilidae.**
- Callocephalon** Less. **Psittacidae.**
- Callyrhynchus** Less. Rev. zool. 1842. καλλόνω, orne; ῥύγχος, rostrum. **Fringillidae.**
- Calocitta** G. R. Gray **Corvidae.**
- Caloena** G. R. Gray — suo loco deest; vid. p. 11 post **Cairina**. — **Colymbidae.**
- Calopsitta** Less. — Etym. καλός, pulcher; ψιττακός, psittacus. — **Psittacidae.**
- Calorhamphus** Gray Ann. Nat. Hist. VIII, 1842 — (Vid. **Caloramphus**). — **Picidae.**
- Calornis** G. R. Gray Gen. of B. 1841. καλός, pulcher; ὄρνις, avis. **Sturnidae.**
- Calospiza** G. R. Gray — Etym. καλός, pulcher; σπιζα, avicula. — **Fringillidae.**
- Calvifrons** Daud. **Corvidae.**
- Calyptomena** Raffl. — Etym. καλυπτομένη, occulta. — **Ampelidae.**
- Camelornithes** Ritg. N. Act. Cur. 1828. κάμηλος, camelus; ὄρνις, avis. **Cursoces.**
- Campethera** G. R. Gray **Picidae.**
- Camptolaimus** G. R. Gray **Anatidae.**
- Camptorhynchus** Eyton **Anatidae.**
- Campylops** Licht. **Certhidae.**
- Campylorhynchus** Spix **Certhidae.**
- Cancerophagus** (Boie) Kaup Entw. 1829. Cancer; φάγω, ado. **Ardeidae.**
- Caprimulgidae** Stein in Wiegmann. Arch. I, 1839. Caprimulgus. **Caprimulgidae.**
- Carbonidae** Brandt Mém. Pétersb. III, 1839. Carbo. **Pelecanidae.**
- Carnifex** Sundev. **Ampelidae.**
- Carnifex** Less. Rev. zool. 1842. Nom. propr. **Falconidae.**
- Cassicus** (Briss.) Cuv. **Sturnidae.**
- Catamblyrhynchus** Lafresn. Rev. zool. 1842. καταμβλύνω, hebetō; ῥύγχος, rostrum. **Fringill.**
- Cataractes** Mähr. Av. Gen. 1752. **Alcidae.**
- Catarrhactes** lege **Catarractes** Briss. **Alcidae.**
- Catarrhactes** Cuv. Règn. anim. 1817. **Alcidae.**
- Catheturus** Swains. **Vulturidae.**
- Ceblepyris** Horsf. — (Vid. **Ceblepyris**). — **Ampelidae.**
- Cenchramus** Mähr **Phasianidae.**

- Centrourus Swains.** = **Centrurus.** — **Psittacidae.**
Ceratorrhina lege **Ceratorrhina Bonap.** **Alcidae.**
Ceropia . . . — (Vid. **Keropia**). — **Turdidae.**
Cerorhina (Bonap.) **Wieg.** Arch. II, 1838. κηρός, cera; ῥίς, nasus. **Alcidae.**
Cerorhinca . . . — (Vid. **Cerorhyncha**). — **Alcidae.**
Certhidea **Gould** — Etym. **Certhia**; εἶδος, similitudo. — **Fringillidae.**
Certhideae **Stein.** in **Wieg.** Arch. I, 1839. **Certhia.** **Certhidae.**
Certhiparus **Lafresn.** Rev. Zool. 1842. **Certhia**; parus. **Paridae.**
Cetophaga . . . — (Vid. **Setophaga**). — **Muscicapidae.**
Chaemarrhornis **Hodgs.** in **Gray** Zool. Misc. 1844. χαῖον, virga; μαρρόν, marra; ὄρνις, avis. **Sylviidae.**
Chaltairis **Blyth** Ann. Nat. Hist. XII, 1843. — (Vid. **Chaltaris**). — **Sylviidae.**
Chamapetes **Gray** Gen. of B. 1841. — (Vid. **Chamaepetes**). — **Cracidae.**
Chaptia **Hodgs.** **Ampelidae.**
Charmosyna **Wagl.** 1832. **Psittacidae.**
Chasmorhynchus (**Temm.**) **G. R. Gray** Ann. Nat. Hist. VIII, 1842. χάσμη, apertura; ῥύγχος. **Ampelidae.**
Chaurornis **G. R. Gray** Gen. of B. 1841. χαῦνος, superbus; ὄρνις, avis. **Halcyonidae.**
Cheilodromus lege **Chelodromus** **Rüpp.** **Charadriidae.**
Chelidorhynch **Hodgs.** J. As. Soc. Beng. 1843. χελιδών, hirundo; ῥύγχος, rostrum. **Muscicapidae.**
Chennes **Ritg.** N. Act. Cur. 1828. χήν, anser. **Anatidae.**
Chenocolymbi **Ritg.** N. Act. Cur. 1828. χήν, anser; κόλυμβος, colymbus. **Alcidae.**
Chenonetta **Brandt** Desc. et Ic. Ann. Ross. 1836. χήν, anser; νῆττα, anas. **Anatidae.**
Chera **Gray** Gen. of B. 1844. χήρα, vidua. **Fringillidae.**
Chetusia **C. Bonap.** **Charadriidae.**
Chibia **Hodgs.** **Ampelidae.**
Chinospina lege **Chionospiza** **Kaup** 1829. χιών, nix; σπίζα, avicula. **Fringillidae.**
Chionididae **C. Bonap.** **Chionidae.**
Chironithes **Ritg.** N. Act. Cur. 1828. χείρ, manus; ὄρνις, avis. **Aves.**
Chizaeris lege **Chizaerhis** **Wagl.** — (Vid. **Schizorhis**). — **Musophagidae.**
Chlamydotis **Less.** — Etym. χλαμὸς, chlamys; Otis. — **Struthionidae.**
Chlororhynchus **Hodgs.** in **Gray** Zool. Misc. 1844. χλωρός, virescens; ῥύγχος, rostrum. **Scolopae.**
Choraptenodytes **Ritg.** N. Act. Cur. 1828. χορός, chorus; ἀπτήν, non pennatus; δότης, urinator. **Cursor.**
Chordelles **Swains.** — Etym. χορῶ, vado; δέλη, crepusculum. — **Caprimulgidae.**
Choropteni **Ritg.** N. Act. Cur. 1828. χορός, chorus; πτηνός, volans. **Gallinacel.**
Chourka **Motsch.** Bull. Soc. Mosc. 1839. Vox barbar. **Phasianidae.**
Chryocolaptes **Blyth** J. As. Soc. Beng. 1843. χρυσός, aurum; κολάπτω, rostro tundo. **Picidae.**
Chrysocoma **Steph.** **Alcidae.**

- Chrysometris** (Bonap.) Yarr. Ann. Nat. Hist. XIII, 1844. — (Vid. **Chrysomitris**). — **Fringill.**
- Ciccaba** Wagl. — Etym. *κικκαβή*, nom. propr. — **Strigidae.**
- Cillurus** Cab. in Tsch. Fauna Per. 1844. *κίλλουρος*, Nom. propr. **Certhidae.**
- Cinclinae** Gray **Cinclus. Charadriidae.**
- Cinclorhamphus** Strickl. Ann. Nat. Hist. VI, 1841. — (Vid. **Cincloramphus**). — **Sylviidae.**
- Cinctorhamphus** Wieg. Arch. II, 1838. — (Vid. **Cinclorhamphus**). — **Sylviidae.**
- Cirulus** Bredow in Wieg. Arch. III, 1837. Nom. propr. **Sturnidae.**
- Cissa** (Boie) Gray — (Vid. **Cisia**). — **Turdidae.**
- Cittacincla** . . . — (Vid. **Kittacincla**). — **Sylviidae.**
- Clamatores** A. Wagn. in Wieg. Arch. VII, 1841. *Clamator. Aves.*
- Climacocercus** Cab. in Tsch. Fauna Per. 1844. *κλιμαξ*, scala; *κέρκος*, cauda. **Falconidae.**
- Cnipolegus** Strickl. — (Vid. **Knipolegus**). — **Muscicapidae.**
- Coccytes** Glog **Cuculidae.**
- Coccyzura** Hodgs. J. As. Soc. Beng. 1843. *κοκκύζω*, cucurrio; *ούρά*, cauda. **Columbidae.**
- Coccyzus** Vieill. — Etym. *κοκκύζω*, cucurrio. — **Cuculidae.**
- Coerebidae** Stein in Wieg. Arch. I, 1839. *Coereba. Nectarinidae.*
- Collurampelis** Less. — Etym. *Collurio; Ampelis.* — **Ampelidae.**
- Colluricincla** (Gould) Wieg. Arch. II, 1837. — (Vid. **Colluriocincla**). — **Lanidae.**
- Collurisoma** Swains. **Lanidae.**
- Collyrio** Mühr 1752. **Lanidae.**
- Colobancalopteni** Ritg. N. Act. Cur. 1828. *κολοβός*, mutilus; *ἀγκαλη*, cubitus; *πτηνός*, volans. **Alcid.**
- Colobathropodes** Ritg. N. Act. Cur. 1828. *κολοβός*, mutilus; *ἀδροός*, densus; *πούς*, pes. **Grallat.**
- Colocalia** (Gould) A. Wagn. in Wieg. Arch. II, 1844. — (Vid. **Collocalia**). — **Hirundinidae.**
- Columbae** Lath, **Aves.**
- Colymbi** Ritg. N. Act. Cur. 1828. *Colymbus. Colymbidae.*
- Colymboploteres** Ritg. N. Act. Cur. 1828. *κόλυμβος*, colymbus; *πλωτήρ*, nauta. **Anatidae.**
- Colymbopteni** Ritg. N. Act. Cur. 1828. *κόλυμβος*, colymbus; *πτηνός*, volans. **Pelecanidae.**
- Comeris** Hodgs. **Picidae.**
- Cometas** lege **Cometes** Hodgs. **Ampelidae.**
- Conopophagus** lege **Conopophaga** Vieill. **Muscicapidae.**
- Conostoma** Hodgs. Ann. Nat. Hist. X, 1842. *κώνος*, conus; *στόμα*, os. **Corvidae.**
- Conurus** Kuhl Consp. Psittac. 1820. **Psittacidae.**
- Coparus** . . . — (Vid. **Copurus** Strickl.) — **Muscicapidae.**
- Copidopteni** Ritg. N. Act. Cur. 1828. *κοπίς*, culter; *πτηνός*, volans. **Notatores.**
- Copurus** Strickl. Proc. Zool. Soc. 1841. *κόπη*, remus; *ούρά*, cauda. **Muscicapidae.**
- Coracianae** Strickl. Ann. Nat. Hist. VI, 1841. *Coracia. Corvidae.*

- Coracias** Linn. **Corvidae.**
- Coracineae** Stein in *Wieg.* Arch. I, 1839. *Coracina*. **Muscicapidae.**
- Coraphos** (Leucht.) *Wagl.* in *Isis*, 1832.
- Corcorax** Less. — Etym. *Corvus*; *Pyrrhocorax*. — **Corvidae.**
- Coriphilus** *Wagl.* 1830. — (Vid. **Coryphillus**). — **Psittacidae.**
- Corvideae** Stein in *Wieg.* Arch. I, 1839. *Corvus*. **Corvidae.**
- Coronica** Gould — Etym. *κόρωνη*, corone; *εἰκων*, simulacrum. — **Corvidae.**
- Corydalma** lege **Corydalina** Aud. — Etym. *Corydalis*. — **Fringillidae.**
- Corydonix** lege **Corydonyx** Vieill. — Etym. *κορύδος*, alauda; *ὄνυξ*, unguis. — **Cuculidae.**
- Coryphillus** Gould Proc. Zool. Soc. 1842. *κόρυς*, galea; *φίλος*, amicus. **Psittacidae.**
- Crateropus** Swains. — Etym. *κρατερός*, fortis; *πούς*, pes. — **Turdidae.**
- Craticus** Eyton. Ann. Nat. Hist. VIII, 1842. — (Vid. **Cracticus**). — **Lanidae.**
- Craugi** Ritg. N. Act. Cur. 1828. *κραυγός*, picus. **Picidae.**
- Crymonessa** Macgill. 1842. *κρυον*, gelu; *νησσα*, anas. **Anatidae.**
- Crypsirhina** Strickl. Ann. Nat. Hist. VII, 1841. — (Vid. **Crypsirina**). — **Corvidae.**
- Cryptonyx** Strickl. Ann. Nat. Hist. VII, 1841. — (Vid. **Cryptonix**). — **Tetraonidae.**
- Cuculoides** Auct. = **Cuculidae.**
- Culleipeta** Blyth J. As. Soc. Beng. 1843. *Culex*; *peto*. **Sylviidae.**
- Cursorinae** lege **Cursorinae** G. R. Gray **Charadriidae.**
- Cyanocephalus** C. Bonap. *κυάνεος*, cyaneus; *κεφαλή*, caput. **Corvidae.**
- Cyanocitta** Strickl. Ann. Nat. Hist. 1845. *κυάνεος*, caeruleus; *πίττα*, pica. **Corvidae.**
- Cyclarhis** Swains. — (Vid. **Cyclorhis**). — **Lanidae.**
- Cyclorhis** Strickl. Ann. Nat. Hist. 1841. *κυκλός*, cyclus; *ῥίς*, nasus. **Lanidae.**
- Cygni** Ritg. N. Act. Cur. 1828. *Cygnus*. **Anatidae.**
- Cygnopsis** Brandt Descr. et Icon. **Anatidae.**
- Cymbyrhynchus** Eyt. Ann. Nat. Hist. 1840. — (Vid. **Cymbirhynchus**). — **Muscicap.**
- Cymotomus** Macgill. 1842. *κυμα*, unda; *τμνω*, seco. **Procellaridae.**
- Cynchramus** Boie — Etym. *κίγγραμος* (nom. propr.) — **Fringillidae.**
- Cyornis** Blyth J. As. Soc. Beng. 1843. *κυάνεος*, cyaneus; *ὄρνις*, avis. **Muscicapidae.**
- Cyphorhinus** Cab. in *Tsch.* Fauna Per. 1844. *κῦφος*, gibba; *ῥίς*, nasus. **Certhidae.**
- Cyrtonyx** Gould Monogr. Odont. 1844. *κυρτός*, curvus; *ὄνυξ*, unguis. **Tetraonidae.**
- Cysticola** Less. — (Vid. **Cisticola**). — **Sylviidae.**
- Dacelo** Leach — Etym. *Alcedo* (Anagramma). — **Halcyonidae.**
- Decura** Hodgs. in *Gray* Zool. Misc. 1844. *δέκα*, decem; *οὐρά*, cauda. **Sylviidae.**
- Dendrocopus** Koch Syst. B. Zool. **Picidae.**
- Dendrodramus** Yarr. Ann. Nat. Hist. XIII, 1844. — (Vid. **Dendrodromus**). — **Certhidae.**

- Dendroica** Gray App. 1842. δένδρον, arbor; οίκέω, habito. **Sylviidae**.
- Dendronanthus** Blyth Ann. Nat. Hist. XIII, 1844. δένδρον, arbor; άνθος, flos. **Sylviidae**.
- Dendrortyx** Gould Monogr. Odont. 1844. δένδρον, arbor; όρνιξ, coturnix. **Tetraonidae**.
- Dendrotreron** Hodgs. J. As. Soc. Beng. 1843. δένδρον, arbor; τρήρος, timidus. **Columbidae**.
- Densirostra** Wood Mag. Nat. Hist. 1834. **Fringillidae**.
- Dentiger** Hodgs. in Gray Zool. Misc. 1844. Dens; gero. **Falconidae**.
- Desmypsopodes** Ritg. N. Act. Cur. 1828. δεσμός, vinculum; ύπος, fastigium; πούς, pes. **Grallat.**
- Diatinopodes** Ritg. N. Act. Cur. 1828. διατείνω, extendo; πούς, pes. **Grallatores**.
- Diceum** Strickl. Ann. Nat. Hist. XIII, 1843. — (Vid. **Dicaeum**). — **Nectarinidae**.
- Dichelypsopodes** Ritg. N. Act. Cur. 1828. διχήλος, unguis fissas habens; ύπος, fastigium; πούς, pes. **Grall.**
- Digenea** Hodgs. in Gray Zool. Misc. 1844. δις, bis; γένεια, mentum. **Muscicapidae**.
- Dinornis** Owen. Ann. Nat. Hist. II, 1843. δεινός, mirabilis; όρνις, avis. **Cursores**.
- Donacola** Gould Birds Austr. 1842. δόναξ, arundo; colo (vox hybr.). **Fringillidae**.
- Dromaeus** Ranz **Struthionidae**.
- Dromaelectores** Ritg. N. Act. Cur. 1828. δρομαίς, currax; άλέκτωρ, gallus. **Cursores**.
- Dromochoropteni** Ritg. N. Act. Cur. 1828. δρομαίς, currax; χορός, chorus; πτηνός, volans. **Cursor**.
- Dromodendron** Gray App. Gen. of Birds, 1842. δρόμος, cursus; δένδρον, arbor. **Certhidae**.
- Dromornithes** Ritg. N. Act. Cur. 1828. δρομαίς, currax; όρνις, avis. **Cursores**.
- Drymodes** Gould 1840. **Sylviidae**.
- Dulus** Vieill. — Etym. δοϋλος, servus. — **Turdidae**.
- Dyscolobathristes** Ritg. N. Act. Cur. 1828. δύσκολος, invitus; βάθρον, gressus. **Grallatores**.
- Dyscopidopteni** Ritg. N. Act. Cur. 1828. δύς, malè; κοπίς, cæter; πτηνός, volans. **Anatidae**.
- Dyseretae** Ritg. N. Act. Cur. 1828. δύς, malè; έρέτης, remex. **Alcidae**.
- Dysherodii** Ritg. N. Act. Cur. 1828. δύς, malè; έρωδιός, ardea. **Grallatores**.
- Egretta** (Briss.) C. Bonap. **Ardeidae**.
- Eidopsarus** Swains. — Etym. είδος, adspectus; ψάρ, sturnus. **Meliphagidae**.
- Elaenia** (Sundev.) Tsch. in Wieg. Arch. I, 1844. — (Vid. **Elaenia**). — **Muscicapidae**.
- Emblema** Gould Proc. Zool. Soc. 1842. έμβλημα, opus tessellatum. **Fringillidae**.
- Enodes** Temm. Pl. col. 1838. **Sturnidae**.
- Epomia** Hodgs. in Gray Zool. Misc. 1844. έπι, super; άμος, humerus. **Phasianidae**.
- Erythrodryas** Gould Birds Austr. 1842. έρυθρός, ruber; δρύας, Dryas. **Sylviidae**.
- Erythrogenys** lege **Erythrogonys** Gould — Etym. έρυθρός, ruber; γόνυ, genu. — **Charadr.**
- Estrilda** Strickl. Ann. Nat. Hist. XIII, 1843. — (Vid. **Estrelda**). — **Fringillidae**.
- Eudynamys** (Vig. a. Horsf.) Mag. Z. a. B. I, 1837. — (Vid. **Eudynamis**). — **Cuculidae**.
- Eudytidae** Brandt Mém. Pétersb. III, 1839. Eudytes. **Colymbidae**.
- Eulabeornis** Gould Birds Austr. 1844. εύλαβής, cautus; όρνις, avis. **Ballidae**.

- Eulophus** Less. **Phasianidae.**
- Euplocamus** Strickl. Ann. Nat. Hist. VII, 1841. — (Vid. **Euplocamus**). — **Phasianidae.**
- Eupsaltria** Swains. — (Vid. **Eupsaltria**). — **Ampelidae.**
- Eupsychortyx** Gould Monogr. Odont. 1844. εὐψυχός, magnanimus; ὄρνις, coturnix. **Tetraonidae.**
- Eurostopodus** Gould — Etym. εὖ, bene; ἰσχυρίζομαι, confirmo; ποῦς, pes. — **Caprimulgidae.**
- Eurylaemus** Strickl. Ann. Nat. Hist. VIII, 1842. — (Vid. **Eurylaimus**). — **Troglodytidae.**
- Eurystopodus** (Gould) Wieg. Arch. II, 1838. — (Vid. **Eurostopodus**). — **Caprimulgidae.**
- Falconina** Syks Proc. Zool. Soc. 1832. ~~Falco~~. **Falconidae.**
- Ficophagus** Vieill. 1820. Ficus; φαίω, edo. **Fringillidae.**
- Figulus** Spix — Etym. Figulus (Ollaram faber). — **Certhidae.**
- Formicariinae** Strickl. Ann. Nat. Hist. XIII, 1844. = **Formicariinae.** — **Turdidae.**
- Formicicapa** Daud. **Turdidae.**
- Francolinus** (Briss.) Steph. **Tetraonidae.**
- Fregillus** Mitch. Exp. East. Austr. I, 1839. — (Vid. **Fregilus**). — **Corvidae.**
- Fregilupus** Less. — Etym. **Fregilus**; **Upupa**. — **Upupidae.**
- Fringalanda** Hodgs. in Gray Zool. Misc. 1844. **Fringilla**; **Alanda**. **Fringillidae.**
- Fringillidae** Stein in Wieg. Arch. I, 1839. **Fringilla**. **Fringillidae.**
- Fringilloparus** Hodgs. in Gray Zool. Misc. 1844. **Fringilla**; **Parus**. **Ampelidae.**
- Fuligula** (Ray) Steph. Gen. Zool. **Anatidae.**
- Furcuria** Less. — Etym. **Furca**; οὐρά, cauda (vox hybr.) — **Ampelidae.**
- Furnarius** Vieill. — Etym. **Furnarius** (furnorum faber). — **Certhidae.**
- Gabulidae** A. Wagn. in Wieg. Arch. II, 1841. (err. pro **Galbulidae**). — **Sansones.**
- Gallaephasis** Hodgs. in Gray Zool. Misc. 1844. **Gallus**; **Phasianus**. **Phasianidae.**
- Gallinula** (Ray) Briss **Rallidae.**
- Gallita** Vieill. — Etym. **Gallus**. — **Muscicapidae.**
- Gallophasis** Hodgs. — Etym. **Gallus**; **Phasianus**. — **Phasianidae.**
- Gecinus** Boie γήκιος, qui terram movet. **Picidae.**
- Geocichla** Kuhl Av. col. nom. syst. **Turdidae.**
- Geophaps** Gould Proc. Zool. Soc. 1842. γῆ, terra; φαψ, palumbus. **Columbidae.**
- Geranoaetus** Kaup Classif. 1844. γερανος, grus; αἰτός, aquila. **Falconidae.**
- Glandarius** (Koch) Brehm. **Corvidae.**
- Glaucidium** Boie γλαῦξ, ulula. **Strigidae.**
- Glaucion** Keys. et Bj. Europ. Wirbelth. 1840. Nom. propr. **Anatidae.**
- Glaucopteryx** Kaup Classif. 1844. γλαυκός, caeruleus; πτερόξ, ala. **Falconidae.**
- Gossypha** Less. — (Vid. **Cossypha**). — **Turdidae.**
- Granivorae** Gulliv. Ann. Nat. Hist. XII, 1843. Granum; voro. **Aves.**

- Grues** *Less.* **Ardeidae.**
- Gruinae** *C. Bonap.* **Ardeidae.**
- Grus** *Linn.* 1735. **Ardeidae.**
- Gubernatrix** *Less. Compl. Buff. 1839. Nom. propr.* **Fringillidae.**
- Gymnathus** *Nuttall* 1834. *γυμνός, nudus; γνάθος, maxilla.* **Anatidae.**
- Gymnorhines** *Brandt Descr. et Icon. 1836.* **Alcidae.**
- Gymnorhinus** *Pr. Max. Reise II, 1841. γυμνός, nudus; ρίς, nasus.* **Corvidae.**
- Gymnorhis** *Hodgs. in Gray Zool. Misc. 1844. γυμνός, nudus; ρίς, nasus.* **Fringillidae.**
- Gymnura** *Nutt.* *γυμνός, nudus; ούρα, cauda.* **Anatidae.**
- Gyratones** *Bonap. (G. R. Gray)* 1841. *Gyro.* **Aves.**
- Gyrfalco** *Ray* *Gyrus; Falco.* **Falconidae.**
- Haliaeetus** *Thomps. Mag. Zool. a. B. II, 1838. — (Vid. Haliaëtus).* — **Falconidae.**
- Haliaetos** *Bonap. List of Birds 1838. — (Vid. Haliaëtus).* — **Falconidae.**
- Haplophus** lege **Hapalophus** *G. R. Gray — Etym. ἀπαλός, tener; λόφος, crista. —* **Lanidae.**
- Harpyhaliaetos** *Lafresn. Rev. Zool. . . . Harpyia; Haliaëtus.* **Falconidae.**
- Hellaptex** *Swains. — Etym. ἥλιος, sol; πτήσσω, timeo. —* **Strigidae.**
- Hellinaia** *Audub. — Etym. ἔλος, stagnum; ναίω, habito. —* **Sylviidae.**
- Helliothrys** lege **Helliothrix** *Boie — (Vid. Helliothrix).* — **Trochilidae.**
- Hemiaëtus** *Hodgs. in Gray Zool. Misc. 1844. ἥμι, semi; αἰτός, aquila.* **Falconidae.**
- Hemicircus** lege **Hemicercus** *Swains. — Etym. ἥμι, semi; κέρκος, cauda. —* **Picidae.**
- Hemigyps** *Hodgs. in Gray Zool. Misc. 1844. ἥμι, semi; γύψ, vultur.* **Vulturidae.**
- Hemiprocne** *Nitzsch Av. Arter. carotid. 1829.* **Hirundinidae.**
- Hemipteron** *Hodgs. in Gray Zool. Misc. 1844. ἥμι, semi; πτερόν, ala.* **Turdidae.**
- Hemipus** *Hodgs. in Gray Zool. Misc. 1844. ἥμι, semi; ποῦς, pes.* **Muscicapidae.**
- Hemirhynchus** *Hodgs. J. As. Soc. Beng. 1843. ἥμι, semi; ῥύγχος, rostrum.* **Fringillidae.**
- Hemixus** *Hodgs. in Gray Zool. Misc. 1844. ἥμι, semi; Ίχος.* **Turdidae.**
- Herodius** lege **Herodias** *Boie* **Ardeidae.**
- Herpetotheres** lege **Herpetotheres** *Vieill.* **Falconidae.**
- Herpornis** *Hodgs. in Gray Zool. Misc. 1844. ἑρπω, repo; ὄρνις, avis.* **Turdidae.**
- Herse** *Less.* **Hirundinidae.**
- Heteromorpha** *Hodgs. in Gray Zool. Misc. 1844. ἕτερος, differens; μορφή, forma.* **Corvidae.**
- Heterops** *Hodgs. in Gray Zool. Misc. 1844. ἕτερος, differens; ὤψ, facies.* **Fringillidae.**
- Heterorhynchus** *Lafresn.* **Nectarinidae.**
- Heterornis** *Hodgs. in Gray Zool. Misc. 1844. ἕτερος, differens; ὄρνις, avis.* **Turdidae.**
- Heterura** *Hodgs. in Gray Zool. Misc. 1844. ἕτερος, differens; ούρα, cauda.* **Fringillidae.**
- Hieraëtus** *Kaup Classif. 1844. Hierax; Aëtus.* **Falconidae.**

- Hieraspiza** *Kaup* *Classif.* 1844. *Hierax*; *Spiza*. **Falconidae.**
- Hirundinaceae** *A. Wagn.* in *Wieg.* *Arch.* II, 1844. *Hirundo*. **Hirundinidae.**
- Histrionicus** *Less.* 1828. *Nom. propr.* **Anatidae.**
- Holocnemis** *Strickl.* *Ann. Nat. Hist.* XIII, 1844. ὄλος, integer; κνημῖς, ocrea. **Turdidae.**
- Holopodius** *C. Bonap.* — *Etym.* ὄλος, integer; ποῦς, pes. — **Phalaropodidae.**
- Horcites** *Hodgs.* in *Gray Zool. Misc.* 1844. ὄρειτης, monticola. **Sylviidae.**
- Horornis** *Hodgs.* in *Gray Zool. Misc.* 1844. ὄρος, limes; ὄρνις, avis. **Sylviidae.**
- Horticola** *Blyth* *Field Nat. Mag.* 1833. *Hortus*; *colo.* **Sylviidae.**
- Huppocerthia** — (Vid. **Upucerthia**). — **Certhidae.**
- Hupupa** *Bonn.* *Encycl. meth.* — (Vid. **Upupa**). — **Upupidae.**
- Hydrochelidon** *Goldf.* *Handb. Zool.* **Laridae.**
- Hydroictinia** *Kaup* *Classif.* 1844. ἕδωρ, aqua; *Ictinia*. **Falconidae.**
- Hylacola** *Gould* *Birds Austr.* 1843. *Hyle*; *colo.* **Sylviidae.**
- Hylacornis** *H. v. Mey.* *Jahr. f. Min.* 1844. ἕλη, sylva; ὄρνις, avis. (**Fossile.**)
- Hylaetes** (*King*) *D'Orb. Voy. Am. mér. Ois.* 1835—44. — (Vid. **Hylaetes**). — **Certhidae.**
- Hylcharis** *Müll.* 1835. **Sylviidae.**
- Hylomanes** *Licht.* *Abh. Berl. Ak.* 1839. ἕλη, sylva; μάνης, servus. **Todidae.**
- Hymenolaimus** *G. R. Gray* *Ann. Nat. Hist.* XI, 1843. ἡμῆν, membrana; λαίμωδς, guttur. **Anatidae.**
- Hyphantornis** *Gray* *Gen. Birds*, 1844. ἡφανίω, texo; ὄρνις, avis. **Fringillidae.**
- Hypomorphnus** *Cab.* in *Tsch. Fauna Per.* 1844. ὑπό, sub; *Morphnus*. **Falconidae.**
- Hypsibates** *Nitzsch.* *Av. Arter. carotid.* 1829. **Scolopacidae.**
- Hypsoptes** lege **Hypsipetes** *Vig.* **Turdidae.**
- Iacamaciridae** *Pr. Max.* *Reise* 1832. **Galbulidae.**
- Ibis** *Möhr.* **Ardeidae.**
- Ibis** *Cuv.* **Ardeidae.**
- Ichthierax** *Kaup.* *Classif.* 1844. ἰχθύς, piscis; ἰέραξ, *nom. propr.* **Falconidae.**
- Ichthyaëtus** *Lafr.* 1839. **Falconidae.**
- Ichthyaëtus** *Kaup* **Laridae.**
- Ictineaëtus** *Kaup* *Classif.* 1844. ἰκτιν, milvus; αἰτός, aquila. **Falconidae.**
- Idiococcyx** *Boie* **Cuculidae.**
- Iliornis** lege **Ilyornis** *Kaup* **Scolopacidae.**
- Insectivorae** *Gulliv.* *Ann. Nat. Hist.* XII, 1843. *Insectum*; voro. **Aves.**
- Ieropus** *Hodgs.* in *Gray Zool. Misc.* 1844. *Jora*; ποῦς, pes. **Ampelidae.**
- Ischnoscellis** *Strickl.* *Ann. Nat. Hist.* XIII, 1844. ἰσχνοσκελής, exilia habens crura. **Falconidae.**
- Ixops** *Hodgs.* *J. As. Soc. Beng.* 1843. *Ixos*; ὄψ, facies. **Turdidae.**
- Ixulus** *Hodgs.* in *Gray Zool. Misc.* 1844. *Ixos*. **Sylviidae.**

- Jacamaralcyon** (Levaill.) Cuv. 1829. **Halcyonidae.**
- Jacamerops** (Levaill.) Cuv. 1817. **Halcyonidae.**
- Keropia** G. R. Gray — (Vid. **Ceropia**). — **Turdidae.**
- Ketupa** Lss. **Strigidae.**
- Ketupu** Gray Gen. of B. 1840. — (Vid. **Ketupa**). — **Strigidae.**
- Kitta** Kuhl Av. col. nom. syst. . . . — (Vid. **Citta**). — **Turdidae.**
- Kittacincla** Gould — (Vid. **Cittacincla**). — **Sylviidae.**
- Knipolegus** Boie — (Vid. **Cnipolegus**). — **Muscicapidae.**
- Ktinorhynchus** Eyton Monogr. Anat. 1838. κταις, pectea; ῥύγχος, rostrum. **Anatidae.**
- Lalage** Boie 1826. **Ampelidae.**
- Lamprotila** lege **Lamproptila** Swains. — Etym. λαμπρός, splendidus; πτερον, pluma. — **Malc.**
- Laniadeae** Stein in Wieg. Arch. i, 1839. **Lanius. Lanidae.**
- Laniidae** Strickl. Ann. Nat. Hist. XIII, 1844. **Lanius. Lanidae.**
- Larva** Vicill. **Alcidae.**
- Lelocincla** Blyth J. As. Soc. Beng. 1843. λειός, glaber; κίχλος, cinclus. **Turdidae.**
- Leiopa** Gould 1840. **Megapodidae.**
- Leipoa** Gould — (Vid. **Leiopa**). — **Megapodidae.**
- Leucus** Kaup lege **Leucus** — Etym. λευκός, albus. — **Laridae.**
- Leptonyx** Swains. Zool. Ill. (2^o S.) 1821. **Certhiidae.**
- Leptopogon** Cab. in Tsch. Fauna Per. 1844. λεπτός, tenuis; πάγων, barba. **Muscicapidae.**
- Leptoptilus** Strickl. Ann. Nat. Hist. VII, 1841. — (Vid. **Leptoptilos**). — **Ardeidae.**
- Leptotila** lege **Leptoptila** Swains. — Etym. λεπτός, tenuis; πτερον, pluma. — **Columbidae.**
- Lerwa** Hodgs. **Tetraonidae.**
- Leucocirca** Swains. lege **Leucocerca** — Etym. λευκός, albus; κέρκος, cauda. — **Muscicapid.**
- Leucosarcia** Gould Birds Austr. 1843. λευκός, albus; σαρξ, caro. **Columbidae.**
- Leucospiza** Kaup Classif. 1844. λευκός, albus; Spiza. **Falconidae.**
- Leucus** Kaup Eatw. G. Eur. Thierw. 1829. λευκός, albus. **Laridae.**
- Limicola** Koch 1816. **Limus; colo. Scolopacidae.**
- Limnocyptes** Kaup 1829. — (Vid. **Limnocyptes**). — **Scolopacidae.**
- Limosinae** Gray **Scolopacidae.**
- Lobivanellus** Strickl. Ann. Nat. Hist. VIII, 1842. **Charadriidae.**
- Lochmias** (Swains.) Gray — (Vid. **Lochmia**). — **Certhiidae.**
- Locustella** (Ray) Kaup 1829. **Sylviidae.**
- Lophaltheia** Kaup **Columbidae.**
- Lophophorinae** Gray **Phasianidae.**
- Lophospiza** Kaup Classif. 1844. λόφος, crista; Spiza. **Falconidae.**

- Lophyrus** Vieill. — Etym. *λόφυρος*, crista insignis. — **Columbidae.**
- Lorinae** Strickl. Ann. Nat. Hist. VII, 1841. *Lorius*. **Psittacidae.**
- Loxiadae** (Vig) MCl. Ann. Nat. Hist. VI, 1841. *Loxia*. **Fringillidae.**
- Luscinidae** *Luscinia*. **Sylviidae.**
- Luscininae** *Luscinia*. **Sylviidae.**
- Lycos** Boie *λύκος*, lupus. **Corvidae.**
- Lyrurus** (Gould) Wieg. Arch. II, 1838. — (Vid. **Lyrurus**). — **Tetraonidae.**
- Maceranas** Less. 1828. *Macer*; *Anas*. **Anatidae.**
- Machates** Blyth Ann. Nat. Hist. XII, 1843. — (Vid. **Machetes**). — **Scolopacidae.**
- Macrorhamphus** Strickl. Ann. Nat. Hist. VII, 1841. — (Vid. **Macroramphus**). — **Scolop.**
- Macnura** lege **Menura** Lath. **Megapodidae.**
- Maja** (Antiq.) **Fringillidae.**
- Maina** Hodgs. **Sturnidae.**
- Malacocircus** lege **Malacocercus** Swains. — Etym. *μαλακός*, mollis; *πέρκος*, cauda. — **Turd.**
- Malacoptila** G. R. Gray **Halcyonidae.**
- Malaconotus** (Less.) A. Wagn. in Wieg. Arch. II, 1843. — (Vid. **Malaconotus**). — **Lanidae.**
- Marganetta** Gould Litt. gaz. N° 1298, 1841. — (Vid. **Merganetta**). — **Anatidae.**
- Maximilicus** Less. Dic PR. MAXIMILIANUS DE WIED. **Psittacidae.**
- Mecistura** Leach — Etym. *μήκιστος*, longissimus; *οὐρά*, cauda. — **Sylviidae.**
- Megalaima** Gray App. Gen. of B. 1842. *μεγὰς*, grandis; *λαιμός*, guttur. **Picidae.**
- Megaloperdix** Brandt Bull. Ac. Pét. 183 . . *μεγὰς*, grandis; *πέρδιξ*, perdix. **Tetraonidae.**
- Megalophonus** G. R. Gray **Fringillidae.**
- Megalorhynchus** Eyton **Picidae.**
- Megalornis** G. R. Gray **Ardeidae.**
- Megapodidae** Gray **Gallinae.**
- Meiglyptes** Swains. — Etym. *μείων*, minor; *γλύφω*, sculpo. — **Picidae.**
- Melaconotus** Smith — (Vid. **Malaconotus**). — **Lanidae.**
- Melicophila** Gould Birds Austr. 1844. *μέλι*, mel; *φίλος*, amicus. **Meliphagidae.**
- Melithreptinae** Gray *Melithreptus*. **Meliphagidae.**
- Mellisuga** lege **Mellisuga** Briss. **Trochilidae.**
- Melopsittacus** Gould 1840. *μήλος*, Melos; *ψίττακος*, Psittacus. **Psittacidae.**
- Menura** Lath Ind. Ornith. Suppl. 1802. *μήνη*, luna; *οὐρά*, cauda. **Megapodidae.**
- Menurinae** A. Wagn. in Wieg. Arch. II, 1842. *Menura*. **Megapodidae.**
- Merganetta** Gould Proc. Zool. Soc. 1841. *Mergus*; *νήττα*, anas (vox hybr.) **Anatidae.**
- Mergellus** Selby Cat. of Newc. Mus. 1840. *Mergus*. **Anatidae.**
- Mergulus** (Ray) Vieill. **Alcidae.**

- Merula** (Ray) Boie **Turdidae.**
- Merularis** D'Orb. et Lafr. — (Vid. **Merulaxis**). — **Certhidae.**
- Merulaxis** Less. — Etym. *Merula*; *Synallaxis*. — **Certhidae.**
- Mesceides** Hodgs. — Etym. μέσος, medius; εἶδος, forma. — **Strigidae.**
- Mesites** Is. Geoffr. **Megapodidae.**
- Mesitinae** A. Wagn. in Wieg. Arch. II, 1841. *Mesites*. **Megapodidae.**
- Micraeca** Gould Ann. Nat. Hist. XII, 1843. — (Vid. **Microeca**). — **Muscicapidae.**
- Microeca** Gould — Etym. μικρός, parvus; οἰκέω, habito. — **Muscicapidae.**
- Microglossus** Wagl. μικρός, parvus; γλῶσσα, lingua. **Psittacidae.**
- Microniscus** lege **Micronisus** — Etym. μικρός, parvus; Nisus. — **Falconidae.**
- Microptera** Nutt. μικρός, parvus; πτερόν, ala. **Scolopacidae.**
- Milvina** Mc Cl. Ann. Nat. Hist. VI, 1841. *Milvus*. **Falconidae.**
- Mimetes** King Survey of Aust. **Turdidae.**
- Mimus** (Briss.) Boie **Turdidae.**
- Mionectes** Cab. in Tsch. Fauna Per. 1844. μειονέκτης, damnum faciens. **Muscicapidae.**
- Mirafra** Vig. et Horsf. — Etym. Mirus; Afer. — **Fringillidae.**
- Mitua** Strickl. Ann. Nat. Hist. VII, 1841. — (Vid. **Mitu**). — **Cracidae.**
- Mixornis** Hodgs. in Gray Zool. Misc. 1844. μίξις, mixtio; ὄρνις, avis. **Turdidae.**
- Mniotilta** Vieill. — Etym. μνίον, muscus; τίλλω, vellico. — **Sylviidae.**
- Molothrus** Swains. — Etym. μολοθρός, qui non vocatus alienas aedes intrat. — **Sturnidae.**
- Monacha** (V. et H.) Swains. — (Vid. **Monarcha**). — **Muscicapidae.**
- Monasa** Vieill. lege **Monasta** — Etym. μονάστης, monachus. — **Halcyonidae.**
- Monassa** Swains. — (Vid. **Monasa**). — **Halcyonidae.**
- Monornis** Hodgs. in Gray Zool. Misc. 1844. μόνος, solus; ὄρνις, avis. **Columbidae.**
- Morinella** Meyer **Charadriidae.**
- Muscicapara** lege **Muscicapara** D'Orb. Voy. Am. mér. Ois. 1835—44. *Muscicapa*. **Muscicap.**
- Muscicapidae** Stein in Wieg. Arch. I, 1839. *Muscicapa*. **Muscicapidae.**
- Muscicapula** Blyth J. As. Soc. Beng. 1843. *Muscicapa*. **Sylviidae.**
- Muscipipra** Less. — Etym. *Muscicapa*; *Pipra*. — **Muscicapidae.**
- Muscisaxicola** D'Orb. et Lafr. — Etym. *Muscicapa*; *Saxicola*. — **Sylviidae.**
- Muscylva** lege **Muscisylva** Less. — Etym. *Muscicapa*; *Sylvia*. — **Muscicapidae.**
- Muscapa** Mitch. Austr. Exp. I, 1839. — (Vid. **Muscicapa**). — **Muscicapidae.**
- Myadestes** Lafr. — (Vid. **Myiadestes**). — **Muscicapidae.**
- Myagrus** lege **Myiagrus** Boie — Etym. μύιαγρος, muscarum captator. — **Sylviidae.**
- Myiadestes** Swains. — Etym. μυῖα, musca; ἐσθίω, edo. — **Muscicapidae.**
- Myiagra** Vig. et Horsf. — Etym. μυῖα, musca; ἀγρεύω, venor. — **Muscicapidae.**

- Myiarchus** Cab. in Tsch. Fauna Per. 1844. *μῦα*, musca; *ἄρχος*, præfectus. **Muscicapidae.**
- Myiodiodes** Aud. Syn. Birds Am. 1839. *μῦα*, musca; *διώκω*, persequor. **Sylviidae.**
- Myiophoneus** Temm. — (Vid. **Myiophonus**). — **Turdidae.**
- Myothera** (Licht.) D'Orb. Voy. Am. mér. Ois. 1835—44. — (Vid. **Myiothera**). — **Turdidae.**
- Myotherineae** Stein in Wieg. Arch. I, 1839. *Myiothera*. **Turdidae.**
- Myrmeciza** G. R. Gray **Turdidae.**
- Myzante** Hodgs. J. As. Soc. Beng. 1843. *μυζάω*, sugo; *ἄνθος*, flos. **Nectarinidae.**
- Myzornis** Hodgs. J. As. Soc. Beng. 1843. *μυζάω*, sugo; *ὄρνις*, avis. **Nectarinidae.**
- Napothera** Boie 1835. *νάπος*, vallis umbrosa; *θηράω*, venor. **Turdidae.**
- Nasatores** Wieg. Arch. II, 1836. (err. pro **Natatores**). — **Aves.**
- Nasiterna** Wagl. 1832. **Psittacidae.**
- Nemura** Hodgs. in Gray Zool. Misc. 1844. *νέμος*, nemus; *οὐρά*, cauda. **Sylviidae.**
- Nengetus** Swains. — Etym. *Vox barb.* — **Muscicapidae.**
- Neops** Vieill. — Etym. *νέος*, novus; *ὤψ*, vultus. — **Certhidae.**
- Neopus** Hodgs. in Gray Zool. Misc. 1844. *νέος*, novus; *πούς*, pes. **Falconidae.**
- Neornis** Hodgs. in Gray Zool. Misc. 1844. *νέος*, novus; *ὄρνις*, avis. **Sylviidae.**
- Nertus** Boie — Etym. *νέτρος*, (*nom. propr.*) — **Falconidae.**
- Nesonetta** Gray Gen. of B. 1844. *νήσος*, insula; *νήττα*, anas. **Anatidae.**
- Nigrita** Strickl. Proc. Zool. Soc. 1842. *Nom. propr.* = **Aethiops**. — **Ampelidae.**
- Ninox** Hodgs. — Etym. *Nisus*; *Noctua*. — **Strigidae.**
- Niphaea** Audub. 1839. **Fringillidae.**
- Nivicola** Hodgs. in Gray Zool. Misc. 1844. *Nix*; *colo*. **Sylviidae.**
- Nocthura** Yarr. Ann. Nat. Hist. XIII, 1844. **Tetraonidae.**
- Noctua** Sav. **Strigidae.**
- Noctuina** Mc Cl. Ann. Nat. Hist. VI, 1841. *Noctua*. **Strigidae.**
- Noddis** lege **Noddi** Cuv. **Laridae.**
- Nomadites** Peteniz **Sturnidae.**
- Nyctibius** Steph. et Swains. **Caprimulgidae.**
- Nycticorax** (Briss.) Steph. **Ardeidae.**
- Nyctichelidon** Blyth Mag. Nat. Hist. 1834. *νύξ*, nox; *χελιδων*, hirundo. **Caprimulgidae.**
- Nyctornis** Nitzsch Av. Arter. carotid. 1829. **Caprimulgidae.**
- Nyctydromus** Gould Ann. Nat. Hist. II, 1839. — (Vid. **Nyctidromus**). — **Caprimulgidae.**
- Oceanites** Keys. u. Blas. **Laridae.**
- Oelthites** Cab. in Tsch. Fauna Per. 1844. *ὄχθη*, ripa. **Muscicapidae.**
- Oeyalus** Waterh. **Sturnidae.**
- Ocyphaps** Gould Proc. Zool. Soc. 1842. *ὠκύς*, velox; *πάπυ*, palumbus. **Columbidae.**

- Ocyrhis** *Hodgs.* in *Gray Zool. Misc.* 1844. ὀκρὺς, velox; ῥίς, nasus. **Fringillidae.**
- Odontriorchis** *Kaup* *Classif.* 1844. ὀδοὺς, dens; *Triorchis.* **Falconidae.**
- Oenas** *Vieill.* **Tetraonidae.**
- Oidemia** *Flem.* — (Vid. **Oedemia**). — **Anatidae.**
- Oinobas** *Swains.*
- Oligura** *Hodgs.* in *Gray Zool. Misc.* 1844. ὀλίγος, parvus; οὐρά, cauda. **Certhidae.**
- Omnivores** *Gulliv.* *Ann. Nat. Hist.* XII, 1843. *Omnis*; voro. **Passeres.**
- Onocrotalus** (*Briss.*) *Wagl.* **Pelecanidae.**
- Onychaetus** *Kaup* *Classif.* 1844. ὄνυξ, unguis; αἰετός, aquila. **Falconidae.**
- Oreophasis** *Gray* *Gen. of B.* 1844. ὄρος, mons; *Phasianus.* **Cracidae.**
- Oreopholus** loco **Oreophilus** *Jard.* *Ill. of Orn.* 183 . . ὄρος, mons; φωλέω, habito. **Charadr.**
- Ornius** lege **Orinus** *Nitzsch* **Ampelidae.**
- Orphaeus** *Stein* in *Wieg. Arch.* I, 1839. — (Vid. **Orpheus**). — **Turdidae.**
- Orsipus** *Nordm.* 1835. ὀρσίπους, passus accelerans. **Muscicapidae.**
- Orthocoryx** lege **Orthocorys** *Vieill.* **Musophagidae.**
- Orthogonys** *Strickl.* *Ann. Nat. Hist.* XIII, 1844. ὀρθός, rectus; γωνὺς, gonys. **Fringillidae.**
- Ortygometra** (*Ray*) *Linn.* **Rallidae.**
- Ortyxelos** *Vieill.* **Charadriidae.**
- Ossifraga** *Hombr. et Jacq.* *Compt. Rend.* XVIII, 1844. *Os*; frango. **Procellaridae.**
- Osteornis** *Gerv.* *Soc. Phil. Par.* 1844. ὀστέον, ossum; ὄρνις, avis.
- Osteorophaea** *Hodgs.* in *Gray Zool. Misc.* 1844. ὀστέον, ossum; ὄρος, limes; φαιά, brunneus. **Ardeid.**
- Otocoris** *Gray* — (Vid. **Otocorys**). — **Fringillidae.**
- Otocorys** *C. Bonap.* οὖς, auris; κόρυς, galea. **Fringillidae.**
- Otogyps** *Gray* οὖς, auris; γόψ, vultur. **Vulturidae.**
- Otus** (*Ray*) *Cuv.* **Strigidae.**
- Oxycerca** *Gray* *App. Gen. of B.* 1842. ὄξυς, acutus; κέρκος, cauda. **Fringillidae.**
- Pachycephala** *Swains.* *Zool. Journ.* 1827. **Ampelidae.**
- Pachyglossa** *Hodgs.* *J. As. Soc. Beng.* 1843. παχύς, crassus; γλωσσα, lingua. **Nectarinidae.**
- Palacornis** *Mant.* *Med. of Creat.* 1844. παλαιός, antiquus; ὄρνις, avis. **Ardeidae.**
- Paludicola** *Hodgs.* *J. As. Soc. Beng.* 1837. **Turdidae.**
- Pandicilla** *Blyth* *Field Nat. Mag.* 1833. **Sylvidae.**
- Panurus** *Koch* — *Etym.* πᾶς, omnis; οὐρά, cauda. — **Sylvidae.**
- Paradigalla** *Less.* — *Etym.* *Paradisea*; *Gallus.* — **Corvidae.**
- Paradisaei**, **Paradisea**, **Paradiseidae** etc. — **Corvidae.**
- Parasifalco** *Less.* — *Etym.* *Parasitus*; *Falco.* — **Falconidae.**
- Pardalotinae** *Strickl.* *Ann. Nat. Hist.* VIII, 1842. *Pardalotus.* **Ampelidae.**

- Parinae** G. R. Gray Gen. of B. 1841. *Parus*. **Sylviidae**.
- Parkinsonius** Bechst. **Megapodidae**.
- Paroaria** C. Bonap. *Vox barb.* **Fringillidae**.
- Parra** Linn. **Rallidae**.
- Pedetaithya** Kaup **Colymbidae**.
- Peizorhynchus** Gould — (Vid. **Piezorhynchus**). — **Muscicapidae**.
- Peltops** Wagl. in *Oken Isis*, 1829. *πέλπη*, scutum; *ὄψ*, vultus. **Todidae**.
- Pepoaze** Stein in *Wieg.* Arch. I, 1839. — (Vid. **Pepoaza**). — **Muscicapidae**.
- Pepoaza** Stein in *Wieg.* Arch. I, 1839. — (Vid. **Pepoaza**). — **Muscicapidae**.
- Perdicula** Hodgs. in *Gray Zool. Misc.* 1844. *Perdix*. **Tetraonidae**.
- Perisoreus** C. Bonap. — Etym. *περι*, circum; *σώρος*, tumulus. — **Corvidae**.
- Petronia** (Ray) Kaup 1829. **Fringillidae**.
- Peuceaea** Aud. Syn. Birds Am. 1839. *πέυκη*, pinus. **Fringillidae**.
- Phaëthon** Brandt Mém. Pétersb. III, 1840. — (Vid. **Phaëton**). — **Pelecanidae**.
- Phaëthontidae** Brandt Mém. Pétersb. III, 1839. *Phaëton*. **Pelecanidae**.
- Phaëthornis** lege **Phaëthornis** Swains. **Trochilidae**.
- Phalacrocorax** lege **Phalacrocorax** Briss. **Pelecanidae**.
- Phalaropodidae** C. Bonap. **Phalaropodinae** et **Phalaropus**. — **Scolopacidae**.
- Phalcobaenus** D'Orb. — Etym. *φάλκων*, falco; *βαίνω*, incedo. — **Falconidae**.
- Phene** Sav. **Vulturidae**.
- Philedon** (Commers.) Cuv. **Meliphagidae**.
- Philemon** (Vieill.) Gray Gen. of B. 1844. — (Vid. **Philedon** Comm.). — **Meliphagidae**.
- Philohela** G. R. Gray **Scolopacidae**.
- Phimosus** Wagl. **Ardidae**.
- Phoenicircus** Swains. (err. pro **Phoenicercus**). — **Ampelidae**.
- Phoenicophaeus** lege **Phoenicophaus** Vieill. **Cuculidae**.
- Phoethornis** Swains. — (Vid. **Phaëthornis**). — **Trochilidae**.
- Phoetorninae** Gray *φοιτάω*, frequento; *ὄρνις*, avis. **Trochilidae**.
- Phonygaminae** Gray *Phonygama*. **Corvidae**.
- Phrenotrix** lege **Phrenothrix** Horsf. — Etym. *φρήν*, præcordia; *θρίξ*, capilla. — **Corvidae**.
- Phrygillus** Cab. in *Tsch. Fauna Per.* 1844. *φρυγίλος*, fringilla. **Fringillidae**.
- Phylidonyris** Less. lege **Philedonyris** — Etym. *Philedon*; *Cinnyris*. — **Meliphagidae**.
- Picathartes** lege **Picathartes** — Etym. *Pica*; *Cathartes*. — **Corvidae**.
- Piculus** Is. Geoffr. = **Picumnus**. — **Picidae**.
- Piculus** (non Is. Geoffr.) *Brehm Isis*, . . . *Picus*. **Picidae**.
- Piezorhynchus** (non **Peizorhynchus**) — Etym. *πιέζω*, premo; *ὄρχος*, rostrum. — **Muscicap.**

- Piezorina** Lafresn. Mag. Zool. 1843. πιέζω, premo; ρίον, nasus. **Fringillidae.**
- Piocephalus** Swains. — (Vid. **Poleocephalus**). — **Psittacidae.**
- Pipillo** lege **Pipilo** Vieill. **Fringillidae.**
- Pipillo** Swains. **Fringillidae.**
- Pipraidea** lege **Pipraeidea** — Etym. *Pipra*; εἶδος, forma. — **Ampelidae.**
- Pipradeae** Stein in Wieg. Arch. I, 1839. *Pipra*. **Ampelidae.**
- Pithylus** (Cuv.) Tsch. in Wieg. Arch. I, 1844. — (Vid. **Pitylus**). — **Fringillidae.**
- Pittinae** Strickl. Ann. Nat. Hist. xiii, 1844. *Pitta*. **Turdidae.**
- Pityriasis** Less. — Etym. *πυρρίσις*, porrigo. — **Lanidae.**
- Platystira** Strickl. Ann. Nat. Hist. vii, 1841. — (Vid. **Platysteira**). — **Muscicapidae.**
- Plectolophus** . . . — (Vid. **Ptyctolophus**). — **Psittacidae.**
- Plectorhamphus** Strickl. Ann. Nat. Hist. vi, 1841. — (Vid. **Plectoramphus**). — **Meliph.**
- Plectropus** Less. **Tetraonidae.**
- Plectrorhyncha** (Gould) Wieg. Arch. II, 1838. — (Vid. **Plectorhyncha**). — **Meliphag.**
- Plocealauda** Hodgs. in Gray Zool. Misc. 1844. *Ploceus*; *Alauda*. **Fringillidae.**
- Plotus** Scop. 1777. — (Vid. **Plotus**). — **Pelecanidae.**
- Plyctolophus** Vieill. — (Vid. **Ptyctolophus**). — **Psittacidae.**
- Pnoepyga** Hodgs. in Gray Zool. Misc. 1844. πνοή, flatus; πνύγη, anus. **Certhidae.**
- Podarger** lege **Podager** Wagl. — Etym. *ποδαγρός*, podagricus. — **Caprimulgidae.**
- Podiceps** Lath. — Etym. *Podex*; *pes*. — **Colymbidae.**
- Podicipidae** Brandt Mém. Pétersb. III, 1839. *Podiceps*. **Colymbidae.**
- Podoces** Fisch. Mém. de Mosc. vi, 1823. **Corvidae.**
- Poecilonitta** Gray Gen. of B. 1840. — (Vid. **Poecilonetta**). — **Anatidae.**
- Poecilornis** Kaup Classif. 1844. ποικίλος, varius; ὄρνις, avis. **Falconidae.**
- Poëphila** Gould Birds Austr. 1842. πόη, herba; φιλέω, amo. **Fringillidae.**
- Poiocephalus** Gray — (Vid. **Poeocephalus**). — **Psittacidae.**
- Poiocephalus** (Gray) Strickl. Ann. Nat. Hist. vii, 1841. — (Vid. **Poeocephalus**). — **Psittac.**
- Poliornis** Kaup Classif. 1844. πολίος, canus; ὄρνις, avis. **Falconidae.**
- Polyodon** Hodgs. in Gray Zool. Misc. 1844. πολλός, multus; ὄδους, dens. **Sylviidae.**
- Polypeira** Hodgs. 1841. πολλός, multus; πείρα, tentamen. **Sylviidae.**
- Polypteryx** Hodgs. in Gray Zool. Misc. 1844. πολλός, multus; πτέρυξ, ala. **Vulturidae.**
- Pontaëtus** Kaup Classif. 1844. *Pontus*; *Aëtus*. **Falconidae.**
- Praticola** Swains. **Sylviidae.**
- Pratincola** Koch 1816. *Pratum*; *incola*. **Sylviidae.**
- Preopterus** Hodgs. in Gray Zool. Misc. 1844. προπτερον, decorum; πτερόν, ala. **Muscicapidae.**
- Prinia** Horsf. — Etym. *Vox barb.* — (*Prinia*, Javanis). **Sylviidae.**

- Prionocella** *Hombr. et Jacq. Compt. rend. xviii, 1844. Prion; Procella. Laridae.*
- Prionofnus** *Hombr. et Jacq. Compt. rend. xviii, 1844. Prion; Puffinus. Laridae.*
- Prioniturus** *Wagl. — Etym. Prionites; οὐρά, cauda. — Psittacidae.*
- Prionochilus** *Strickl. Proc. Zool. Soc. 1841. πρίων, serra; χεῖλος, labrum. Ampelidae.*
- Procarduelis** *Hodgs. J. As. Soc. Beng. 1843. Pro; Carduelis. Fringillidae.*
- Procnia** (*Ill.*) *D'Orb. Voy. Am. mér. Ois. 1835—44. — (Vid. Procnias). — Ampelidae.*
- Procnopsis** *Cab. in Tsch. Fauna Per. 1844. πρόκνη, hirundo; ὤψ, facies. Fringillidae.*
- Prodotes** *Nitzsch Av. arter. carotid. 1829. Cuculidae.*
- Prothera** *Swains. — Etym. πρωί, manè; θηράω, venor. — Caprimulgidae.*
- Propasser** *Hodgs. in Gray Zool. Misc. 1844. Pro; Passer. Fringillidae.*
- Propyrrhula** *Hodgs. in Gray Zool. Misc. 1844. Pro; Pyrrhula. Fringillidae.*
- Prosorinia** *Hodgs. 1841. πρὸς, pro; σωρός, tumulus. Sturnidae.*
- Protornis** *H. v. Mey. Jahrb. f. Min. 1844. πρῶτος, primus; ὄρνις, avis. (Fossils.)*
- Psaroglossa** *Hodgs. in Gray Zool. Misc. 1844. ψάρ, sturnus; γλῶσσα, lingua. Sturnidae.*
- Pseudibis** *Hodgs. in Gray Zool. Misc. 1844. ψεῦδος, falsus; Ibis. Ardeidae.*
- Pseudops** *Hodgs. Charadriidae.*
- Psittapous** *Less. 1831. — (Vid. Psittacopus). — Psittacidae.*
- Pteroaëtus** *Kaup Classif. 1844. πτερὸν, ala; αἰτὸς, aquila. Falconidae.*
- Pteroglossus** *Ill. — Etym. πτερὸν, pluma; γλῶσσα, lingua. — Rhamphastidae.*
- Pteroptochos** *Kittl. Mémoires. Pétersb. 1831. Certhidae.*
- Pteroptochus** (*Kittl.*) *Wieg. Arch. i, 1836. — (Vid. Pteroptochos). — Certhidae.*
- Pteruthius** *Swains. — Etym. πτερὸν, ala; ἐρυθρός, ruber. — Ampelidae.*
- Pterythrus** *Gray — (Vid. Ptererythrus). — Ampelidae.*
- Ptilonorhynchinae** *Gray Ptilonorhynchus. Corvidae.*
- Ptilophachus** *Gray Gen. of Birds, 1841. (err. pro Ptilopachus). — Tetraonidae.*
- Ptilophyrus** *Swains. — Etym. πτελον, penna; λοφυρός, crista insignis. — Columbidae.*
- Ptilorhynchus** (*Rüpp.*) *Wieg. Arch. ii, 1837. — (Vid. Ptilonorhynchus). — Corvidae.*
- Ptiloris** *Swains. — Etym. πτελον, penna; ρις, nares. — Upupidae.*
- Ptilurus** *Strickl. Mag. Nat. Hist. vi, 1841. Nectarinidae.*
- Ptychoramphus** lege **Ptychorhamphus** *Brandt Alcidae.*
- Ptychoramphus** *Gray Gen. of Birds, 1841. — (Vid. Ptychorhamphus). — Alcidae.*
- Ptyctolophus** *Vieill. Anal. etc. 1816. πτυκτός, plicatilis; λόφος, crista. Psittacidae.*
- Ptynx** *Blyth (non Blight). Strigidae.*
- Ptyonura** (*Gould*) *Tsch. in Wieg. Arch. i, 1844. — (Vid. Ptionura). — Sylviidae.*
- Pucrasia** *G. R. Gray Phasianidae.*
- Puffnusia** lege **Puffinuria** *Less. — Etym. Puffinus; οὐρά, cauda. — Laridae.*

- Puffinus** (Ray) Briss. **Laridae.**
- Pycnonotus** Kuhl Isis, 1826. **Turdidae.**
- Pycetes** Hodgs. in Gray Zool. Misc. 1844. πύκτης, athleta. **Tetraonidae.**
- Pyctorhis** Hodgs. in Gray Zool. Misc. 1844. πυκτός, plicatus; ῥίς, nasus. **Turdidae.**
- Pygoscelis** Wagl. Isis, 1832. **Alcidae.**
- Pyrgita** Briss. Ornithol. **Fringillidae.**
- Pyrophthalma** C. Bonap. πῦρ, ignis; ὀφθαλμός, oculus. **Sylviidae.**
- Pyrrhalauda** Gould Zool. Beagle, B. 1841. — (Vid. **Pyrrhulauda**). — **Fringillidae.**
- Pyrrholaemus** Gould **Sylviidae.**
- Pyrrholinota** Hodgs. in Gray Zool. Misc. 1844. Pyrrhula; Linota. **Fringillidae.**
- Pyrrhoptectes** Hodgs. in Gray Zool. Misc. 1844. Pyrrhula; Euplectes. **Fringillidae.**
- Pyrrhota** Vieill. πυρόδος, rufus.
- Ramphastidae**, et nomina sequentia usque ad **Ramphostenes**, **Rh** sunt scribenda, quoniam ῥάμπος spiritum asperum habeat.
- Ramphastos** Linn. — Etym. ῥάμπος, rostrum. — **Ramphastidae.**
- Ramphocinclus** Lafresn. Rev. Zool. . . . ῥάμπος, rostrum; Cinclus. **Turdidae.**
- Ramphopsis** lege **Rhamphopsis** Vieill. — Etym. ῥάμπος, rostrum; ὤψ, vultus. — **Fringill.**
- Rhamphastidae** A. Wagn. in Wieg. Arch. II, 1842. — (Vid. **Ramphastidae**). — **Scans.**
- Rhamphocaenus** Strickl. Ann. Nat. Hist. VI, 1841. — (Vid. **Ramphocaenus**). — **Certhid.**
- Rhinocrypta** G. R. Gray **Certhidae.**
- Rhinomya** Is. Geoffr. Mag. Zool. 1832. ῥίνας, nares; μύω, claudo. **Certhidae.**
- Rhinomydaeae** D'Orb. Voy. Am. mér. Ois. 1835—44. **Rhinomya**. **Certhidae.**
- Rhinomydeae** Stein in Wieg. Arch. I, 1839. **Rhinomya**. **Certhidae.**
- Rhipidicala** Bois ῥίπις, flabellum; κἄλον, lignum. **Muscicapidae.**
- Rhizothera** G. R. Gray **Tetraonidae.**
- Rhynchea** Yarr. Ann. Nat. Hist. XIII, 1844. — (Vid. **Rhynchaea**). — **Scolopacidae.**
- Rhynchoea** (Cuv.) Tsch. in Wieg. Arch. I, 1844. — (Vid. **Rhynchaea**). — **Scolopacidae.**
- Rhynchoaea** Gould Proc. Zool. Soc. 1837. **Scolopacidae.**
- Rhynomya** Yarr. Ann. Nat. Hist. XIII, 1844. — (Vid. **Rhinomya**). — **Certhidae.**
- Rosthramus** lege **Rostrhamus** Less. — Etym. Rostrum; hamus. — **Falconidae.**
- Rypornis** Kaup Classif. 1844. ῥύπος, sordes; ὄρνις, avis. **Falconidae.**
- Salanganes** lege **Salanganes** Is. Geoffr. **Hirundinidae.**
- Sarciophorus** Strickl. **Charadriidae.**
- Schizorhis** Wagl. **Musophagidae.**
- Scotiaplex** Swains. lege **Scotlaptex**. — **Strigidae.**
- Seircircus** Swains. lege **Seircercus** — Etym. σείω, quatio; κέρκος, cauda. — **Muscicapidae.**

- Seleucides** Less. **Upupidae.**
- Selochusa** G. R. Gray **Caprimulgidae.**
- Serpophaga** lege **Serphophaga** Gould — Etym. σέρφος, culex; φάγω, comedo. — **Muscicap.**
- Serpophaga** Gray — (Vid. **Serphophaga**). — **Muscicapidae.**
- Serrirostrum** D'Orb. et Lafr. **Certhidae.**
- Sialis** Lafresn. Mag. de Zool. Nom. propr. **Sylviidae.**
- Simornis** Hodgs. in Gray Zool. Misc. 1844. σιμὸς, simus; ὄρνις, avis. **Muscicapidae.**
- Simus** Hodgs. σιμὸς, simus. **Todidae.**
- Sittadeae** Stein in Wieg. Arch. I, 1839. Sitta. **Certhidae.**
- Sturiri** D'Orb. Mag. Zool. Vox barbar. **Lanidae.**
- Smicrornis** Gould Ann. Nat. Hist. XII, 1843. μικρὸς, parvus; ὄρνις, avis. **Sylviidae.**
- Spelectos** Wagl. (Nom. propr.) **Musephagidae.**
- Sphaenura** (Licht.) D'Orb. Voy. Am. mér. Ois. 1835—44. — (Vid. **Sphenura**). — **Sylviidae.**
- Sphecotheres** Vieill. 1816. σφήξ, vespa; θηράω, insequor. **Turdidae.**
- Spizageranus** Kaup Classif. 1844. Spiza; γέρανος, Grus. **Falconidae.**
- Sporophila** Cab. in Tsch. Fauna Per. 1844. σπὸρος, sperma; φίλος, amicus. **Fringillidae.**
- Starnænas** C. Bonap. — (Vid. **Starnaenas**). — **Columbidae.**
- Stellaria** lege **Stelleria** C. Bonap. — Etym. Dic. STELLER. — **Anatidae.**
- Sternopastor** Hodgs. in Gray Zool. Misc. 1844. Sterno; pastor. **Sturnidae.**
- Strachyrhis** Hodgs. in Gray Zool. Misc. 1844. τραχύς, asper (?); ῥίς, nasus. **Turdidae.**
- Streptores** Blyth Strepitor. **Clamatores.**
- Strepsialis** Hay Ann. Nat. Hist. VII, 1842. (err. pro **Strepsilas**). — **Scolopacidae.**
- Strepsilas** Ill. — Etym. στρέφω, verto; λάϊς, lapis. — **Scolopacidae.**
- Strigiceps** Less. Rev. Zool. 1840. Strix; Caput. **Certhidae.**
- Sturnideae** Stein in Wieg. Arch. I, 1839. Sturnus. **Sturnidae.**
- Sturnopastor** (Hodgs.) Blyth Ann. Nat. Hist. XII, 1843. Sturnus; Pastor. **Sturnidae.**
- Sulriri** D'Orb. et Lafr. (Vox barb.) **Muscicapidae.**
- Sycalis** Boie Isis, 1828. συκαλις, nom. propr. **Fringillidae.**
- Sylviadeae** Stein in Wieg. Arch. I, 1839. Sylvia. **Sylviidae.**
- Sylviaxis** Less. — Etym. Sylvia; Synallaxis. — **Certhidae.**
- Sylviidae** Strickl. Ann. Nat. Hist. XIII, 1844. Sylvia. **Sylviidae.**
- Sylviparus** Burt. — Etym. Sylvia; Parus. — **Sylviidae.**
- Synaecus** Gould Birds Austr. 1843. συνοίκος, cohabitor. **Tetraonidae.**
- Synalaxis** Tsch. in Wieg. Arch. I, 1843. — (Vid. **Synallaxis**). — **Certhidae.**
- Syndactylae** Stein in Wieg. Arch. I, 1839. σύν, simul; δάκτυλος, digitus. **Syndactyli.**
- Synthliborhamphus** Strickl. An. N. Hist. 1841. — (Vid. **Synthliboramphus**). — **Alcidae.**

- Syornis** *Hodgs.* in *Gray Zool. Misc.* 1844. σῶς, porcus; ὄρνις, avis. **Sylviidae.**
- Tachuris** *D'Orb. et Lafr.* **Sylviidae.**
- Tachypetidae** *Brandt Mém. Pétersb.* III, 1839. *Tachypetes.* **Pelecanidae.**
- Tachypiza** *Kaup Classif.* 1844. ταχύς, velox; Spiza. **Falconidae.**
- Tachytriorchis** *Kaup Classif.* 1844. ταχύς, celer; *Triorchis.* **Falconidae.**
- Tadorna** (*Leach*) *Flem.* — *Etym. Nom. propr.* — **Anatidae.**
- Talegallus** *Less.* 1826. **Megapodidae.**
- Tamnolanus** *Less.* — (Vid. **Thamnolanus**). — **Turdidae.**
- Tamnophilus** *Vieill.* — (Vid. **Thamnophilus**). — **Lanidae.**
- Tanagridae** *Stein* in *Wieg. Arch.* I, 1839. *Tanagra.* **Fringillidae.**
- Tangara** (*Gm.*) *D'Orb. Voy. Am. mér. Ois.* 1835—44. — (Vid. **Tanagra**). — **Fringillidae.**
- Tarsiger** *Hodgs.* in *Gray Zool. Misc.* 1844. *Tarsus*; gero. **Sylviidae.**
- Tchagra** *Less.* *Tr. Ornith.* 1831. *Vox barb.* **Lanidae.**
- Telephorus** lege **Telephonus** *Swains.* — *Etym.* τῆλε, procul; φωνή, vox. — **Lanidae.**
- Telophonus** *Swains.* — (Vid. **Telephonus**). — **Lanidae.**
- Telephonus** *Swains.* — *Etym.* τῆλε, procul; φωνή, vox. — **Lanidae.**
- Telophorus** *G. R. Gray Gen. of Birds* (2^e S.) 1841. (err. pro **Telephonus**). — **Lanidae.**
- Temnoris** *Hodgs.* **Fringillidae.**
- Tentheca** *Hodgs.* **Lanidae.**
- Terekia** *C. Bonap.* — *Etym.* (*Vox barb.*) — **Scolopacidae.**
- Tetradactyli** lege **Tetradactyli** *Vieill.* **Grallatores.**
- Tetraoerdis** *Hodgs.* in *Gray Zool. Misc.* 1844. *Tetrao*; *Perdis.* **Tetraonidae.**
- Thalassoætus** *Kaup Classif.* 1844. θάλασσα, mare; αἰτός, aquila. **Falconidae.**
- Thamnolanus** *Less.* — *Etym.* θάμνος, dumus; *Lanius.* — **Turdidae.**
- Thaupis** lege **Thraupis** *Boie* **Fringillidae.**
- Theristocus** (*Wagl.*) *Tsch.* in *Wieg. Arch.* I, 1844. — (Vid. **Theristicus**). — **Ardeidae.**
- Thinocorinae** *Gould* *Thinocorus.* **Chionidae.**
- Thremmaphilus** *Macgill* **Sturnidae.**
- Threskiornis** *G. R. Gray Append.* 1842. θρησκός, religiosus; ὄρνις, avis. **Ardeidae.**
- Thryothorus** *G. R. Gray Gen. of B.* 1841. — (Vid. **Thryothorus**). — **Certhidae.**
- Thryothorus** *Strickl. Ann. Nat. Hist.* VIII, 1842. θρύον, juncus; θροέω, salto. **Certhidae.**
- Tichornis** *Kaup Classif.* 1844. τεῖχος, murus; ὄρνις, avis. **Falconidae.**
- Timaliinae** *Strickl. Ann. Nat. Hist.* XIII, 1844. *Timalia.* **Sylviidae.**
- Totanus** (*Ray*) *Bechst.* **Scolopacidae.**
- Touyou** *Cuv. Tabl. élément.* 1797—98. *Vox barb.* **Struthionidae.**
- Tragopan** *Möhr.* 1752. τραγός, hircus; πᾶν (*nom. propr.*) **Buceridae.**

- Tribura** *Hodgs.* in *Gray Zool. Misc.* 1844. τριβω, frico; οὐρά, cauda. **Sylviidae.**
- Trichastoma** *Blyth Ann. Nat. Hist.* XIV, 1844. τριχα, tripliciter; στόμα, os. **Turdidae.**
- Trochalopteron** *Hodgs. J. As. Soc. Beng.* 1843. τροχαλός, rotundus; πτερόν, ala. **Turdidae.**
- Trochilideae** *Stein in Wieg. Arch.* I, 1839. Trochilus. **Trochilidae.**
- Troglodytes** *Vieill.* **Certhidae.**
- Tropicophilus** *Leach* **Pelecanidae.**
- Tschitrea** *Less.* — (Vid. **Tchitrea**). — **Muscicapidae.**
- Turdulus** *Hodgs. in Gray Zool. Misc.* 1844. Turdus. **Turdidae.**
- Turdusineae** *Stein in Wieg. Arch.* I, 1839. Turdus. **Turdidae.**
- Tusalia** *Hodgs. J. As. Soc. Beng.* 1843. **Columbidae.**
- Turnagra** *Less.* **Turdidae.**
- Turtur** (*Ray*) *Selby* **Columbidae.**
- Tyloramphus** lege **Tylorhamphus** *Brandt* — **Alcidae.**
- Tyrannus** (*Briss.*) *Cuv.* **Muscicapidae.**
- Uncirostrum** *D'Orb. et Lafresn.* **Certhidae.**
- Uppucerthia** *Stein in Wieg. Arch.* I, 1839. — (Vid. **Upucerthia**). — **Certhidae.**
- Uppucerthideae** *Stein. in Wieg. Arch.* I, 1839. *Upucerthia.* **Certhidae.**
- Uragus** *Keys. et Bl.* **Fringillidae.**
- Urianae** lege **Urinae** *G. R. Gray* **Alcidae.**
- Urinator** *Cuv. Anat. comp.* 1799—1800. **Colymbidae.**
- Uroaëtus** *Kaup Classif.* 1844. οὐρά, cauda; αἰτός, aquila. **Falconidae.**
- Urubus** *Rengg Reise,* 1835. οὐρά, cauda; βοῦς, bos. **Falconidae.**
- Vanga** (*Buff.*) *Vieill.* **Lanidae.**
- Vermivora** *Swains.* 1827. Vermis; voro. **Luscinidae.**
- Vidua** (*Briss.*) *Cuv.* **Fringillidae.**
- Vultur** (*Mæhr*) *Linn.* **Vulturidae.**
- Xanthornus** (*Briss.*) *Cuv.* **Sturnidae.**
- Xenophasis** lege **Xenophasia** *Strickl.* **Certhidae.**
- Xerophila** *Gould Ann. Nat. Hist.* VIII, 1842. ξηρός, siccus; φίλος, amicus. **Luscinidae.**
- Xiphorhamphus** *Blyth J. As. Soc. Beng.* 1843. ξίφος, ensis; ῥάμπος, rostrum. **Turdidae.**
- Xiphorhynchus** *Blyth J. As. Soc. Beng.* 1842. ξίφος, ensis; ῥύγχος, rostrum. **Turdidae.**
- Zenophasia** *Swains.* — (Vid. **Xenophasia**). — **Certhidae.**



AVES.

LIBRI IN ADDENDIS CITATI.

- Azara* H. n. Ois. — *Azara*, Histoire naturelle des Oiseaux.
Blyth J. As. Soc. Beng. — *Blyth*, in Journal of the Asiatic Society of Bengal.
Blyth Field Nat. Mag. — *Blyth*,
Bonap. N. Ann. Sc. Flor. — *C. L. Bonaparte*, in Nuovi Annali scientifici di Firenze.
Brandt Mém. Pétersb. — *Brandt*, in Mémoires de l'Académie des sciences de St. Pétersbourg.
» Bull. Pétersb. — *Brandt*, in Bulletin de l'Académie des sciences de St. Pétersbourg.
Cabanis in *Tsch.* Fauna Per. — *Cabanis*, in *Tschudi* Fauna Peruana.
Eyt. Ann. Nat. Hist. — *Eyton*, in Annals and Magazine of Natural History.
Fisch. Mém. de Mosc. — *Fischer de Waldheim*, in Mémoires de la Société impériale des naturalistes de Moscou.
Fraser Ann. Nat. Hist. — *Fraser*, in Annals and Magazine of Natural History.
Gerv. Soc. Phil. Par. — *Gervais*, in Bulletin de la Société philomatique de Paris.
Gould Monogr. Odont. — *Gould*, Monograph of the Odontophorinæ.
» Litt. Gaz. — *Gould*, in Litterary Gazette.
» Ann. Nat. Hist. — *Gould*, in Annals and Magazine of Natural History.
Gray App. Gen. Birds. — *Gray*, a List of the genera of Birds. Appendix.
» Ann. Nat. Hist. — *Gray*, in Annals and Magazine of Natural History.
Gulliv. Ann. Nat. Hist. — *Gulliver*, in Annals and Magazine of Natural History.
Hartl. Rev. Zool. — *Hartlaub*, in Revue Zoologique de la Société Cuvérienne.
Hay Ann. Nat. Hist. — *Hay*, in Annals and Magazine of Natural History.
H. v. Mey. Jahrb. f. Min. — *Hermann von Meyer*, in *Leonhard* und *Bronn's* Jahrbuch für Mineralogie.
Hodgs. in *Gray* Zool. Misc. — *Hodgson*, in *Gray* Zoological Miscellany.
Hombr. et Jacq. Compt. r. — *Hombron* et *Jacquinet*, in Comptes Rendus de l'Académie des sciences.
Kaup Classif. — *Kaup*, Classification der Säugethiere und Vögel.
King Survey of Aust. — *King*, Survey of Australia.
Kuhl Isis. — *Kuhl*, in *Oken* Isis.
Mant. Med. of Creat. — *Mantell*, Medals of Creation.
M'Cl. Ann. Nat. Hist. — *Mc Clelland*, in Annals and Magazine of Natural History.
Mitch. Austr. Exp. — *Mitchell*, Three expedition in the interior of Eastern Australia.
Motsch. Bull. Soc. Mosc. — *Motschoulsky*, in Bulletin de la Société impériale des Naturalistes de Moscou.
Owen Ann. Nat. Hist. — *Owen*, in Annals and Magazine of Natural History.
Petenis
Pr. Max. Reise. — *Maximilian, Prinz zu Wied*, Reise in das Innere Nord-America.
Rengg Reise. — *Rengg*, Reise nach Paraguay.
Stein in *Wieg.* Arch. — *Stein*, in *Wiegmann's* Archiv für Naturgeschichte.
Thomps. Mag. Zool. a. B. — *Thompson*, in Magazine of Zoology and Botany.
Tsch. in *Wieg.* Arch. — *Tschudi*, in *Wiegmann's* Archiv für Naturgeschichte.
Vig. a. Horsf. Mag. Z. a. B. — *Vigors* and *Horsfield*, in Magazine of Zoology and Botany.
Wagn. in *Wieg.* Arch. — *A. Wagner*, in *Wiegmann's* Archiv für Naturgeschichte.
Wieg. Arch. — *Wiegmann*, Archiv für Naturgeschichte.
Yarr. Ann. Nat. Hist. — *Yarrel*, in Annals and Magazine of Natural History.



CONSPECTUS FAMILIARUM
AVIUM.

Insessores.

Accipitres.

Vulturidae.
Falconidae.
Strigidae.

Dentirostres.

Caprimulgidae.
Hirundinidae.
Trogonidae.
Ampelidae.
Muscicapidae (Coracinae).
Laniidae.
Turdidae (Merulidae).
Sylviidae (Luscinidae, Paridae).
Certhidae.

Conirostres.

Corvidae (Glaucopinae, Coraciadidae).
Todidae (Prionitidae).
Paradiseidae.
Sturnidae.
Fringillidae.
Coliidae.
Buceridae (Bucerotidae).

Scansores.

Rhamphastidae.
Pscittacidae.
Bucconidae.
Picidae.
Musophagidae (Phytotomidae).
Cuculidae.
Tamatiidae.

Fissirostres.

Halcyonidae.
Galbulidae.
Meropidae.
Coraciidae.
Upupidae (Promeropidae).

Tenuirostres.

Meliphagidae.
Nectarinidae (Caerebinae).
Trochilidae.

Rasores.

Columbidae.
Cracidae.
Megapodidae.
Phasianidae (Gallinae).
Tetraonidae (Syrreptidae).
Tinamidae.

Grallatores.

Struthionidae.
Dididae.
Palamedeidae.
Psophidae (Alectorides).
Charadriidae.
Scolopacidae (Phalaropodidae).
Ardeidae (Tantalidae).
Rallidae (Fulicariæ).

Natatores.

Chionidae.
Anatidae (Phaenicopteridae).
Colymbidae.
Alcidae.
Laridae (Procellariidae).
Pelecanidae.

REPTILIA.

(ADDENDA ET CORRIGENDA.)

- Abranchia** Hogg Ann. Nat. Hist. i, 1838. α priv.; βράγχια, branchia. **Batrachii.**
Adaria Gray Syn. Brit. Mus. 1840. *Ada*. **Scincidae.**
Ahaetulla Gray Ill. Ind. Zool. xi, **Colubridae.**
Algyra (Smith) Wieg. Arch. ii, 1839. — (Vid. **Algira**). — **Lacertidae.**
Alligator Cuv. **Crocodylidae.**
Alsodes Bell Voy. Beagle, 1843. ἀλωόδης, ligneus. **Bufo****nidae.**
Ambystoma Tsch. 1838. **Salamandridae.**
Ameivae Wagn. Herp. Mex. 1834. *Ameiva*. **Lacertidae.**
Amieva Gray Ann. Nat. Hist. v, 1840. — (Vid. **Ameiva**). — **Lacertidae.**
Amphibichthyidae — (Vid. **Pisces**). —
Amphisbena Gray Ann. Nat. Hist. i, 1838. *Amphisbena*. **Amphisbaenidae.**
Amphistrate Goldf. 1820. **Colubridae.**
Amphiuma Gard. Select. Corresp. of Lin. 1821. **Proteidae.**
Amphiumides Dum. et Bibr. Erp. gén. ix, 1841. *Amphiuma*. **Proteidae.**
Angues Swains. Nat. Hist. Rept. 1839. **Scincidae.**
Anisopus Owen Lond. Geol. Trans. vi, . . . ἄνισος, inæqualis; ποῦς, pes. **Saurii.**
Anoplophores Coct. Compt. r. iv, 1837. ἀνοπλος, inermis; φορὸς, ferens. **Scincidae.**
Apateon H. v. Mey. Jahrb. f. Min. 1844. ἀπατεὼν, fallax. **Batrachii.**
Aplax H. v. Mey. Jahrb. f. Min. 1843. α priv.; πλαξ, lamina. **Testudinidae.**
Apodes Wieg. Arch. i, 1836. α priv.; ποῦς, pes. **Amphisbaenidae.**
Aprasiadae Gray Ann. Nat. Hist. vii, 1841. *Aprasia*. **Scincidae.**
Arnes Coct. Tabl. synopt. Scinc. 1837. **Scincidae.**

- Aspidorhinus** *Eichw.* Fna Casp.-Cauc. 1841. ἀσπίς, scutum; ῥίς, nasus. **Lacertidae.**
- Astrédodères** *Dum. et Bibr.* Erp. gén. ix, 1841. α priv.; τράω, perforo; δερή, collum. **Batrachii.**
- Astrodactylidae** *Hogg* Ann. Nat. Hist. i, 1838. *Asterodactylus.* **Bufonidae.**
- Atéléodactyles** *Coct.* Compt. r. iv, 1837. ἀτελής, imperfectus; δάκτυλος, digitus. **Scincidae.**
- Ateucholepides** *Coct.* Compt. r. iv, 1837. ἀτευχής, inermis; λεπίς, squama. **Scincidae.**
- Batrachiosaurus** *Harl.* Lond. Edinb. phil. Mag. 1839. βάτραχος, rana; σαῦρος, lacerta. **Saurii.**
- Batrachosaurus** *Fitz.* 1838. **Batrachii.**
- Batrachyla** *Bell* Voy. Beagle, 1843. βάτραχος, rana; *Hyla.* **Hylae.**
- Belodon** *H. v. Mey.* Jahrb. f. Min. 1842. βέλος, jaculum; ὀδοῦς, dens. **Saurii.**
- Bombina** *Sturm* Deuts. Fna, iii, 1828. *Nom. propr.* **Bufonidae.**
- Borborocoetes** *Bell* Voy. Beagle, 1843. βόρβορος, cœnum; κοίτη, cubile. **Ranidae.**
- Brachytaenius** *H. v. Mey.* Jahrb. f. Min. 1842. βραχὺς, brevis; ταυνία, tænia. **Saurii.**
- Brachytrachelii** *H. v. Mey.* Jahrb. f. Miner. 1845. βραχὺς, brevis; τράχηλος, collum. **Saurii.**
- Brevitingues** *Wieg.* Herp. Mex. 1834. *Brevis; Lingua.* **Reptilia.**
- Bronchoceles** (*Kaup*) *Trosch.* in *Wieg.* Arch. ii, 1841. — (Vid. **Bronhocela**). — **Stellionid.**
- Bufoniformes** *Dum. et Bibr.* Erp. gén. viii, 1841. *Bufo; forma.* **Bufonidae.**
- Cadnabanchia** *Hogg* Ann. Nat. Hist. i, 1838. (err. pro **Caducibranchia**). — **Batrach.**
- Caeciliadae** *Hogg* Ann. Nat. Hist. vii, 1841. *Cæcilia.* **Caecilidae.**
- Caeciloides** *Dum. et Bibr.* Erp. gén. viii, 1841. *Cæcilia.* **Caecilidae.**
- Cape** *Gray* in *Griff.* An. Kingd. ix, . . . κάπη, alveus. = **Agama.** — **Stellionidae.**
- Cataphracta** *Gray* Ann. Nat. Hist. i, 1838. κατάφρακτος, cataphractus. **Reptilia.**
- Celatibranchia** *Hogg* Ann. Nat. Hist. vii, 1841. *Celatus; branchiæ.* **Batrachia.**
- Centrura** *Bell* Voy. Beagle, 1843. κέντρον, aculeus; οὐρά, cauda. **Stellionidae.**
- Cetiosaurus** *Owen* Report Brit. Ass. 1842. **Crocodylidae.**
- Chalcida** *Meyer* Syn. Rept. . . . χαλκίς, *nom. propr.* **Scincidae.**
- Chameleo** *Gray* Ann. Nat. Hist. xi, 1843. — (Vid. **Chamaeleo**). — **Chamaeleonidae.**
- Chamaeleonidae** *Gray* Ann. Nat. Hist. xi, 1843. *Chamaeleo.* **Chamaeleonidae.**
- Champa** lege **Champsia** *Wagl.* **Crocodylidae.**
- Chelonia** *Gray* Ann. Nat. Hist. i, 1838. *Chelone.* **Chelonii.**
- Chersites** *Pict.* Traité de Paléont. ii, 1845. χέρσις, terra continens. **Testudinidae.**
- Chiroperus** *Wieg.* Herp. Mex. 1834. **Geckonidae.**
- Chirosaurus** *Kaup* **Batrachii.**
- Chirotherium** *Kaup* **Batrachii.**
- Chrysdonta** *Mitch.* = **Amphiuma.** — **Proteidae.**
- Cistula** *Say* **Testudinidae.**
- Cladiodon** *Owen* Odontogr. 1840. **Saurii.**

- Cladyodon** (Owen) *Pict. Traité de Paléont.* II, 1845. — (Vid. **Cladelodon**). — **Saurii.**
- Colossochelys** *Falc. et Cautl. Instit.* 1845. κολοσσός, colossus; χέλυς, testudo. **Testudinidae.**
- Conopsides** *Coct. Compt. r. iv, 1837.* κώνωψ, conops. **Scincidae.**
- Coriudo** *Flem.* *Corium; Testudo.* **Chelonidae.**
- Corythaeolus** *Kaup* — Etym. κόρυς, galea; αἰόλος, variegatus. — **Stellionidae.**
- Cryptoblepharus** *Wieg.* 1834. **Scincidae.**
- Cyprilepides** *Coct. Compt. r. iv, 1837.* **Scincidae.**
- Cystosaurus** *Geoffr.* **Saurii.**
- Dactylethridae** *Hogg Ann. Nat. Hist. i, 1838.* *Dactylethra.* **Pipae.**
- Dactylopedes** *H. v. Mey. Jahr. f. Min. 1845.* δάκτυλος, digitus; πούς, pes. **Saurii.**
- Deirodon** *Owen Odontogr.* 1841. δεῖρη, collum; ὀδοῦς, dens. **Colubridae.**
- Dentirostres** *H. v. Mey. Jahr. f. Min. 1845.* Dens; rostrum. **Saurii.**
- Derotremata** *Hogg Ann. Nat. Hist. vii, 1841.* δερῆ, collum; τρημα, apertura. **Batrachia.**
- Diarthri** *H. v. Mey. Jahr. f. Min. 1845.* δις, bis; ἄρθρον, articulus. **Saurii.**
- Dicynodon** *Owen Ann. Nat. Hist.* 1845. δις, bis; κύων, canis; ὀδοῦς, dens. **Saurii.**
- Dimades** *Gray Zool. Misc.* 1842. *Vox euphon.* **Colubridae.**
- Dinosauriens** *Pict. Traité de Paléont.* II, 1845. δεινός, mirabilis; σαῦρος, lacerta. **Saurii.**
- Diploglosses** *Coct. Compt. r. iv, 1837.* *Diploglossus.* **Scincidae.**
- Diploglossus** *Wieg.* *Arch.* II, 1835. **Scincidae.**
- Diplolaemus** *Bell Voy. Beagle 1843.* διπλός, duplex; λαιμός, guttur. **Stellionidae.**
- Diplopneumena** *Hogg Ann. Nat. Hist. i, 1838.* διπλός, duplex; πνεύμων, pulmo. **Batrachii.**
- Dipnoa** *Leuck. Isis,* 1821. **Reptilia.**
- Dipodes** *Coct. Compt. r. iv, 1837.* δίπους, bipes. **Scincidae.**
- Diporiphora** *Gray Zool. Misc.* 1842. δις, bis; πόρος, porus; φορός, ferens. **Stellionidae.**
- Dispholidus** *Duvern. Ann. Sc. n. xxvi, . . .* δις, bis; φολίς, squama. **Ophidii.**
- Elodites** *Pict. Traité de Paléont.* II, 1845. ἔλος, palus. **Testudinidae.**
- Elophila** *Dum. et Bibr. Msc.* ἔλος, palus; φίλος, amicus. = **Polypedates.** — **Hylae.**
- Emphyodontes** *Wieg.* *Herp. Mex.* 1834. **Saurii.**
- Emydidae** *Auct* *Emys.* **Chelonii.**
- Emydosaura** *Gray Ann. Nat. Hist. i, 1838.* ἐμύς, emys; σαῦρος, lacerta. **Saurii.**
- Euprepes** *Wieg.* *Arch.* I, 1837. εὐπρεπής, decorum. **Scincidae.**
- Euproctus** *Géné* **Salamandridae.**
- Eurysternum** *Wagl.* εὐρύς, latus; στέρνον, sternum. **Emydidae.**
- Farancia** *Gray Zool. Misc.* 1842. *Vox euphon.* **Colubridae.**
- Ferania** *Gray Zool. Misc.* 1842. *Vox euphon.* **Colubridae.**
- Fissilingues** *Wieg.* *Herp. Mex.* 1834. Fissus; Lingua. **Saurii.**

- Fordonia** Gray Zool. Misc. 1842. *Vox euphon.* **Cobubridae.**
- Gaviata** Cautl. et F. — (Vid. **Gavialis**). — **Crocodylidae.**
- Geckonidae** Auct. **Saurii.**
- Geckotidae** Gray 1840. **Geckonidae.**
- Geoemys** (Gray) Bonap. in Wieg. Arch. i, 1838. — (Vid. **Geoemyda**). — **Emydidae.**
- Geomolgæ** Ritg. **Salamandridae.**
- Glaphyrorhynchus** H. v. Mey. Jahrb. f. Min. 1844. *πλαφυρός, cavus; ῥίγγος, rostrum.* **Saurii.**
- Goniocephalus** (Kaup) Wieg. Arch. ii, 1835. — (Vid. **Gonyocephalus**). — **Stellionidae.**
- Goniodyctylus** (Kuhl) Wieg. Arch. ii, 1837. — (Vid. **Gonyodyctylus**). — **Geckonidae.**
- Goniopholis** Owen Rep. Brit. Ass. 1842. **Crocodylidae.**
- Gymnodactylus** Wieg. 1834. **Geckonidae.**
- Gymnophidia** Hogg Ann. Nat. Hist. vii, 1841. *γυμνός, nudus; ὄφις, serpens.* = **Caecilidae.**
- Hatteria** Gray Zool. Misc. 1842. *Vox euphon.* **Stellionidae.**
- Helcioporus** Gray Ann. Nat. Hist. vii, 1841. *ἑλιος, paludinosus; πόρος, porus.* **Ranidae.**
- Hemicordylus** Smith in Loud. Mag. (n. S.) ii, 1838. **Ophiosauridae.**
- Heremites** Coct. 1837. **Scincidae.**
- Heterodactyles** Coct. Compt. r. iv, 1837. *Heterodactylus.* **Scincidae.**
- Higina** Gray Zool. Misc. 1842. *Vox euphon.* **Cobubridae.**
- Histéropodes** Coct. Compt. r. iv, 1837. *ἕστερος, posterior; ποῦς, pes.* **Scincidae.**
- Homodactyles** Coct. Compt. r. iv, 1837. *Homodactylus.* **Scincidae.**
- Homocosaurus** H. v. Mey. Jahrb. f. Min. 1844. *ὁμοιος, æqualis; Saurus.* **Saurii.**
- Hyaloblépharides** Coct. Compt. r. iv, 1837. *ὑάλης, transparent; βλέφαρος, palpebra.* **Scincid.**
- Hysibatus** Wieg. Arch. ii, 1836. — (Vid. **Hypsibatus**). — **Stellionidae.**
- Hydromolgæ** Ritg. **Salamandridae.**
- Hydrosalamandra** Leuck. in Fror. N. Not. xiii, . . . *ἕδωρ, aqua; σαλαμάνδρα, nom. propr.* **Salam.**
- Hylæformes** Dum. et Bibr. Erp. gén. viii, 1841. *Hyla; forma.* **Hylæ.**
- Hylacosaurus** Mant. Wond. of Geol. 1840. **Saurii.**
- Hylorina** Bell Voy. Beagle, 1843. *ἕλη, sylvia; ῥίον, nasus.* **Hylæ.**
- Hyperolius** Rapp in Wieg. Arch. i, 1842. *ὑπερ, super; . . .* **Batrachii.**
- Hypsclopus** Wieg. Arch. ii, 1835. *ὑψηλός, altus; ποῦς, pes.* = **Hypsibatus.** — **Stellionid.**
- Imperfectibranchia** Hogg Ann. Nat. Hist. i, 1838. *Imperfectus; branchiæ.* **Batrachii.**
- Innocui** Wieg. Arch. ii, 1839. *Innocuus.* **Ophidii.**
- Keneux** Coct. 1837. **Scincidae.**
- Kinyxis** (Bell) Bonap. Chel. Tab. anal. 1836. — (Vid. **Cinixys**). — **Testudinidae.**
- Labyrinthodontes** H. v. Mey. Jahrb. f. Min. 1844. *Labyrinthodon.* **Saurii.**
- Lacertiformes** Pict. Traité de Paléont. ii, 1845. *Lacerta; forma.* **Saurii.**

- Lapemis** Gray Zool. Misc. 1842. **Hydridae.**
- Latonia** H. v. Mey. Jahrb. f. Min. 1843. *Nom. mythol.* **Ranidae.**
- Leiodon** Owen Odontogr. 1841. **Saurii.**
- Leiperus** Dum. et Bibr. — Etym. *λεῖος, lævis; ἔπερωα, palatum.* — **Bufonidae.**
- Lépidoglosses** Coct. Compt. r. iv, 1837. *λεπίς, squama; γλωσσοα, lingua.* **Scincidae.**
- Lepidosiren** Natter. Ann. Wien. Mus. 1837. — (Vid. **Pisces**). —
- Lepidosternon** Wagl. Icon. Amph. **Amphisbaenidae.**
- Leptherium** Geoffr. *λεπίς, squama; θήρ, fera.* **Saurii.**
- Leptopus** Mayer Anal. *λεπτός, gracilis; πούς, pes.* **Pipae.**
- Lialisidae** Gray Ann. Nat. Hist. vii, 1841. *Lialis.* **Scincidae.**
- Limnocharis** Bell Voy. Beagle, 1843. *λιμνη, stagnum; χάρις, gaudium.* **Ranidae.**
- Liolaemus** Wieg. 1834. **Stellionidae.**
- Lophognathus** Gray Zool. Misc. 1842. *λόφος, crista; γνάθος, maxilla.* **Stellionidae.**
- Lophura** Gray Syn. Brit. Mus. 1840. **Stellionidae.**
- Macrorhynchus** Dunker Jahrb. f. Min. 1844. *μακρός, longus; ῥύγχος, rostrum.* **Saurii.**
- Manentibranchia** Hogg Ann. Nat. Hist. i, 1838. *Manens; branchia.* **Batrachii.**
- Menopomatidae** Hogg Ann. Nat. Hist. i, 1838. *Menopoma.* **Salamandridae.**
- Metopias** H. v. Mey. Jahrb. f. Min. 1842. *μετωπίας, frontem habens largam.* **Saurii.**
- Metriorynchus** (H. v. Mey.) Pict. Traité Paléont. ii, 1845. — (Vid. **Metriorhynchus**). — **Croc.**
- Microcephalophis** Less. Voy. Bélang. 1834. *μικρός, parvus; κεφαλή, caput; ὄφις, serpens.* **Hydrid.**
- Miralia** Gray Zool. Misc. 1842. *Vox euphon.* **Colubridae.**
- Moloch** Gray Ann. Nat. Hist. vii, 1841. *Nom. propr.* **Agamidae.**
- Monitores** Wieg. Herp. Mex. 1834. *Monitor.* **Lacertidae.**
- Monopneumena** Hogg in Loud. Mag. (n. S.) iii, *μόνος, unicus; πνεύμων, pulmo.* **Batrachii.**
- Monopnoa** Leuck. Isis, 1821. **Reptilia.**
- Mosasaurus** (Conyb.) Cuv. Oss. foss. (4^e) x, . . . *Mosa, Nom. propr.; σαῦρος, lacerta.* **Saurii.**
- Neustosaurus** Rasp. Sur un Saur. foss. 1842. *νευστός, natans; σαῦρος, lacerta.* **Saurii.**
- Notopholis** Wieg. 1834. **Lacertidae.**
- Oedura** Gray Zool. Misc. 1842. *οἰδέω, tumeo; οὐρά, cauda.* **Geckonidae.**
- Omoléptides** Coct. Compt. r. iv, 1837. *ὁμός, similis; λεπίς, squama.* **Scincidae.**
- Ophiophthalmi** Coct. Compt. r. iv, 1837. **Scincidae.**
- Ophiotites** Coct. Compt. r. iv, 1837. *ὄφις, serpens; οἶς, auris.* **Scincidae.**
- Ophisops** (Ménétr.) Wieg. Arch. i, 1837. — (Vid. **Ophiops**). — **Lacertidae.**
- Ophyessa** Gray Syn. Brit. Mus. 1840. — (Vid. **Ophryessa**). — **Stellionidae.**
- Oplophores** Coct. Compt. r. iv, 1837. *ὄπλον, arma; φορός, ferens.* **Scincidae.**
- Orthophya** H. v. Mey. Jahrb. f. Min. 1844. *ὀρθοφυα, accretio in altitudinem.* **Batrachii.**

- Palaeosaurus** Geoffr. Rech. gr. Saur. 1831. **Saurii.**
- Pedotes** Coct. Compt. r. iv, 1837. πέδον, terra. **Scincidae.**
- Pelodiscus** Fitz. Syst. Rept. 1843. **Emydidae.**
- Péromèles** Dum. et Bibr. Erp. gén. viii, 1841. *Peromeles*. **Scincidae.**
- Peropes** Wieg. Handb. Zool. 1832. *Peropus*. **Geckonidae.**
- Phaneroglossae** Wagl. **Ranidae.**
- Phaneroglosses** Dum. et Bibr. Erp. gén. viii, 1841. *Phaneroglossæ*. **Ranidae.**
- Phrynoglosses** Dum. et Bibr. Erp. gén. viii, 1841. φρύνη, bufo; γλώσσα, lingua. **Batrachii.**
- Phyllhydrus** Gray in Griff. An. Kingd. ix, 1831. **Proteidae.**
- Phyllidrus** Gray — (Vid. **Phyllhydrus**). — **Proteidae.**
- Phyria** Gray Zool. Misc. 1842. *Vox euphon*. **Geckonidae.**
- Pipaeformes** Dum. et Bibr. Erp. gén. viii, 1841. *Pipa*; forma. **Bufo****nidae.**
- Platypeltis** Fitz. Syst. Rept. 1843. **Emydidae.**
- Platysternon** Gray Proc. Zool. Soc. 1830. **Emydidae.**
- Pleistodon** Dum. et Bibr. Erp. gén. v, 18 9. — (Vid. **Pleistodon**). — **Scincidae.**
- Pleurodema** (Tsch.) Trosch. in Wieg. Arch. ii, 1844. πλευρόν, latus; δέμα, ligamentum. **Ranidae.**
- Pleuroptychus** (Smith) Wieg. Arch. ii, 1837. — (Vid. **Pleurotuchus**). — **Ophiosaurid.**
- Pleurosaurus** H. v. Mey. 1831. **Saurii.**
- Phea** Gray 1831. **Stellionidae.**
- Polyodontes** Less. Voy. Belang. 1834. πολλός, multus; ὄδους, dens. **Hydridae.**
- Polyptychus** Wagl. **Lacertidae.**
- Potamites** Pict. Traité de Paléont. ii, 1845. ποταμός, fluvius. **Testudinidae.**
- Pristurus** (Rüpp.) Mag. Zool. a. B. i, 1837. — (Vid. **Pristiurus**). — **Geckonidae.**
- Prolatibranchia** Hogg Ann. Nat. Hist. vii, 1841. *Prolatus*; branchia. **Batrachia.**
- Propodes** Wieg. Arch. i, 1836, *Propus*. **Amphisbaenidae.**
- Proteidae** Hogg Ann. Nat. Hist. i, 1838. *Proteus*. **Proteidae.**
- Proteidea** Hogg Ann. Nat. Hist. vii, 1841. *Proteus*. **Proteidae.**
- Protéides** Dum. et Bibr. Erp. gén. ix, 1841. *Proteus*. **Proteidae.**
- Psammites** Coct. Compt. r. iv, 1837. **Scincidae.**
- Psammobates** Fitz. Syst. Rept. 1843. **Testudinidae.**
- Pseudocordylus** Smith in Loud. Mag. (n. S.) ii, 1838. **Ophiosauridae.**
- Ptychopleuri** Wieg. Arch. ii, 1835. *Ptychopleura*. **Ophiosauridae.**
- Ptychozoon** Kuhl Isis, 1822. **Geckonidae.**
- Pyxis** Bell 1815. **Testudinidae.**
- Rachites** Coct. Compt. r. iv, 1837. **Scincidae.**
- Racilia** Gray Zool. Misc. 1842. *Vox euphon*, **Colubridae.**

- Ramibranchia** Hogg Ann. Nat. Hist. VII, 1841. *Ramus; branchia. Batrachia.*
- Ramidae** Hogg Ann. Nat. Hist. I, 1838. — (Vid. **Ranidae**). — **Batrachia.**
- Raniformes** Dum. et Bibr. Erp. gén. VIII, 1841. *Rana; forma. Ranidae.*
- Rhabdodon** Fleischm. ῥάβδος, virga; ὄδους, dens. **Colubridae.**
- Rhamphostoma** Wagl. Syst. Amphib. 1830. — (Vid. **Ramphostoma**). — **Crocodylidae.**
- Ronia** Gray Ann. Nat. Hist. VII, 1841. *Vox euphon. Scincidae.*
- Rubeta** Aldrov. Quad. dig. Ovip. II, . . . Nom. propr. **Ranidae.**
- Rysosteus** Owen Sec. Rep. foss. Rept. 1841. ῥυσά, ruga; ὀστέον, ossum. **Saurii.**
- Salamandrides** Dum. et Bibr. Erp. gén. IX, 1841. *Salamandra. Salamandridae.*
- Saura** Gray Ann. Nat. Hist. I, 1838. σαῦρα, Saura. **Saurii.**
- Saurophthalmi** Coct. Compt. r. IV, 1837. **Saurii.**
- Saurotites** Coct. Compt. r. IV, 1837. *Saura. Scincidae.*
- Scalophis** Rafn. σκαλῖς, sarculum; ὄφις, serpens. **Serpens murin. fabul.**
- Sclérobépharides** Coct. Compt. r. IV, 1837. σκληρός, durus; βλεφαρίς, palpebra. **Scincidae.**
- Sericodon** H. v. Mey. Jahrb. f. Min. 1844. σερικόν, setaceus; ὄδους, dens. **Saurii.** -
- Serpentidae** Selby Mag. Zool. a. B. II, 1838. *Serpens. Ophidi.*
- Signana** Gray 1831. **Scincidae.**
- Silubolépides** Coct. Tabl. syn. Scinc. 1837. *Silubolepis. Scincidae.*
- Silubolepis** Coct. 1837. **Scincidae.**
- Siphargis** Risso Eur. mér. III, 1826. — (Vid. **Sphargis**). — **Chelonidae.**
- Sphargidae** (Bell) Bonap. in Wieg. Arch. I, 1838. *Sphargis. Chelonidae.*
- Sphénopsides** Coct. Tab. syn. Scinc. 1837. *Sphenops. Scincidae.*
- Stenosaurus** lege **Steneosaurus** Geoffr. Rech. gr. Saur. 1831. **Saurii.**
- Stephanohydra** Tsch. in Wieg. Arch. I, 1837. στέφανος, corona; ὕδρα, Hydra. **Hydridae.**
- Sternotherus** (Bell) Wieg. Arch. II, 1836. — (Vid. **Sternothaerus**). — **Emydidae.**
- Strigolépides** Coct. Tabl. syn. Scinc. 1837. στριξ, striga; λεπίς, squama. **Scincidae.**
- Succhosaurus** (Owen) Pict. Traité de Paléont. II, 1845. — (Vid. **Suchosaurus**). — **Saurii.**
- Tachyderma** Wieg. — (Vid. **Trachyderma**). — **Lacertidae.**
- Teguixin** Gray 1831. **Lacertidae.**
- Téléodactyles** Coct. Compt. r. IV, 1837. τελός, perfectus; δάκτυλος, digitus. **Scincidae.**
- Teleosaurus** Geoffr. Rech. gr. Saur. 1831. **Saurii.**
- Termatosaurus** Plining. Palæont. Würt. 1844. τέρμα, finis; σαῦρος, lacerta. **Saurii.**
- Testudinites** Weiss. Abb. Berl. Ak. 1827. *Testudo. Testudinidae.*
- Tétrapodes** Coct. Compt. r. IV, 1837. τετράς, quatuor; ποῦς, pes. **Scincidae.**
- Tetronyx** Wieg. Arch. II, 1835. — (Vid. **Tetraonyx**). — **Emydidae.**
- Thalassites** Pict. Traité de Paléont. II, 1845. θάλασσα, mare. **Testudinidae.**

S**REPTILIA. ADDENDA.**

- Thecadactylus** Auct. — (Vid. **Thecodactylus**). — **Geckonidae**.
Thecaglossae Gray Ann. Nat. Hist. I, 1838. — (Vid. **Thecoglossae**). — **Saurii**.
Timon (Tsch.) Wieg. Arch. II, 1837. — (Vid. **Thimon**). — **Lacertidae**.
Tomyris Eichw. in Wieg. Arch. I, 1838. τομός, secans; ὕριον, radius. **Viperidae**.
Trachyaspis H. v. Mey. Jahrb. f. Min. 1845. τραχύς, hispidus; ἀσπίς, scutum. **Testudinidae**.
Trachyderma Wieg. Herp. Mex. 1834. τραχύς, hispidus; δέρμα, cutis. **Lacertidae**.
Trachydermi Wieg. Herp. Mex. 1834. *Trachyderma*. **Lacertidae**.
Trématodères Dum. et Bibr. Erp. gén. IX, 1841. τρήμα, foramen; δερή, collum. **Batrachii**.
Trematosaurus Braun Vers. deus. Naturf. 1841. τρήμα, foramen; Saurus. **Saurii**.
Tretosternon Owen Sec. Rep. foss. Rept. 1841. τρητός, perforatus; στέρονον, pectus. **Testudinidae**.
Trionychidae (Gray) Bonap. in Wieg. Arch. I, 1838. *Trionyx*. **Emydidae**.
Trionychina Bonap. in Wieg. Arch. I, 1838. *Trionyx*. **Emydidae**.
Typhopodina lege **Typhlopodina** Bonap. **Boidae**.
Uperoleia Gray Ann. Nat. Hist. VII, 1841. ὑπερον, pistillum; λείος, lævis. **Ranidae**.
Urocentrum Wieg. Arch. II, 1835. — (Vid. **Urocentron**). — **Stellionidae**.
Venenosi Wieg. Arch. II, 1839. Venenosus. **Ophidi**.
Vermilingues Wieg. Herp. Mex. 1834. Vermis; Lingua. **Saurii**.
Xenodermus Reinh. in Wieg. Arch. I, 1837. ξένος, inusitatus; δέρμα, corium. **Colubridae**.
Xestorrhytias H. v. Mey. Jahrb. f. Min. 1842. ξεστός, politus; ῥυτίς, ruga. **Saurii**.
Xiphosura Gray **Stellionidae**.



REPTILIA.

LIBRI IN ADDENDIS CITATI.

- Aldrov. Quad. dig. Ovid.* — *Aldrovan*, De Quadrupedibus digitatis oviparis.
Bell Voy. Beagle. — *Bell*, in Zoology of H. H. Ship the Beagle.
Bonap. in Wieg. Arch. — *Bonaparte*, in *Wiegmann's Archiv für Naturgeschichte*.
Braun Vers. deuts. Naturf. — *Braun*, in Versammlung der Gesellschaft deutscher Naturforscher und Aerzte.
Dunker Jahrb. f. Min. — *Dunker*, in *Leonhard und Bronn's Jahrbuch für Mineralogie*.
Eichw. Fna Casp.-Cauc. — *Eichwald*, Fauna Caspico-Caucasica.
 » in *Wieg. Arch.* — *Eichwald*, in *Wiegmann's Archiv für Naturgeschichte*.
Falk. et Cautl. Instit. — *Falkoner et Cautley*, in Institut, Journal.
Gard. Select. Corresp. of Lin. — *Garden*, Selected Correspondence of Linnæus.
Gray Syn. Brit. Mus. — *Gray*, Synopsis of the British Museum.
 » *Zool. Misc.* — *Gray*, in Zoological Miscellany.
Harl. Lond. Edinb. phil. Mag. — *Harlan*, in London and Edinburgh philosophical Magazine.
Hogg Ann. Nat. Hist. — *Hogg*, in Annals and Magazine of Natural History.
 » in *Loud. Mag.* — *Hogg*, in Loudon Magazine of Natural History.
Leuck. in Fror. N. Not. — *Leuckart*, in *Froriep's Neuen Notizen*.
Mant. Wond. of Geol. — *Mantell*, Wonders of Geology.
Mayer Anal. — *Mayer*, Analecten für vergleichende Anatomie.
Natter Ann. Wien. Mus. — *Natterer*, in Annalen des Wiener Museums.
Owen Lond. Geol. Trans. — *Owen*, in Transactions of the Geological Society of London.
 » *Ann. Nat. Hist.* — *Owen*, in Annals and Magazine of Natural History.
 » *Sec. Rep. foss. Rept.* — *Owen*, Second Report on British Fossil Reptiles.
Pict. Traité de Paléont. — *Pictet*, Traité de Paléontologie.
Plienig. Palæont. Würt. — *Plieninger*, Beiträge zur Paläontologie Württemberg's.
Rapp in Wieg. Arch. — *Rapp*, in *Wiegmann's Archiv für Naturgeschichte*.
Rasp. Sur un Saur. foss. — *Raspail*, Sur un Saurien fossile.
Reinh. in Wieg. Arch. — *Reinhardt*, in *Wiegmann's Archiv für Naturgeschichte*.
Risso Eur. mér. — *Risso*, Histoire naturelle des principales Productions de l'Europe méridionale.
(Rüpp.) Mag. Zool. a. Bot. — *(Rüppell)*, Magazine of Zoology and Botany.
Selby Mag. Zool. a. Bot. — *Selby*, in Magazine of Zoology and Botany.
Smith in Loud. Mag. — *Smith*, in Loudon Magazine of Natural History.
Trosch. in Wieg. Arch. — *Troschel*, in *Wiegmann's Archiv für Naturgeschichte*.
Tsch. in Wieg. Arch. — *Tschudi*, in *Wiegmann's Archiv für Naturgeschichte*.
Wagl. Icon. Amph. — *Wagler*, Icones Amphibiorum.
Weiss. Abh. Berl. Ak. — *Weiss*, in Abhandlungen der königlichen Akademie der Wissenschaften zu Berlin.



CONSPECTUS FAMILIARUM
REPTILIMUM.

Chelonii.

Chelonidae.
Emydidae.
Testudinidae.

Saurii.

Pterodactyli.
Palaeosaurii (Ichthyosaurii et
Plesiosaurii).
Dinosaurii.
Crocodylidae.
Stellionidae.
Geckonidae.
Chamaeleonidae.
Lacertidae.
Ophiosauridae.
Amphisbaenidae.
Scincidae.

Ophidii.

Colubridae.
Boidae.
Viperidae.
Hydridae.

Batrachii.

Bufoidea.
Hylae.
Ranidae.
Salamandridae.
Proteidae.
Caecilidae.

NOMINA SYSTEMATICA
GENERUM PISCIIUM,

TAM VIVENTIUM QUAM FOSSILIIUM,

**SECUNDUM ORDINEM ALPHABETICUM DISPOSITA, ADJECTIS AUCTORIBUS, LIBRIS IN QUIBUS REPERIUNTUR,
ANNO EDITIONIS, ETYMOLOGIA ET FAMILIIS AD QUAS PERTINENT.**

AUCTORE

L. AGASSIZ,

HIST. NAT. IN ACAD. NEOCOM. PROFESSORE.

LIBRI CITATI.

Adans. — Adanson.

Agass. Poiss. foss. — Agassiz, Recherches sur les Poissons fossiles.

- Mém. Soc. Neuch. — *Agassiz* in Mémoires de la Société d'Histoire naturelle de Neuchâtel.
- Pisc. Brasil. — *Agassiz*, Selecta genera et species Piscium Brasiliensium.
- Geol. Trans. — *Agassiz* in Transactions of the Geological Society of London.
- in *Murch.* Report — *Agassiz* in *Murchison* Report on the fishes of the Old Red.
- in *Murch.* Sil. Syst. — *Agassiz* in *Murchison* The Silurian System of Rocks, etc.
- Zeitschr. f. Min. — *Agassiz* in *v. Leonhard's* Zeitschrift für Mineralogie.
- in *L. u. Br. N. Jahrb.* — *Agassiz* in *Leonhard* und *Bronn* Neues Jahrbuch für Mineralogie etc.
- Rapp. — *Agassiz*, Rapport sur les poissons fossiles de l'Old Red in Bibliothèque universelle de Genève.

Aldrov. De Pisc. — Aldrovandi, De Piscibus Libri V, etc.

Art. Synon. — Artedi, Synonymia Nominum Piscium.

- Gen. Pisc. — *Artedi*, Genera Piscium.

Bellon (Belon) Aquat. — Belon, De Aquatilibus.

Blainv. Journ. de Phys. — De Blainville in Journal de Physique.

- Faune fr. Poiss. — *De Blainville* in Faune française (Poissons).
- N. Dict. — *De Blainville* in Nouveau Dictionnaire d'Histoire naturelle.
- Ichthyol. — *De Blainville*, Sur les Ichthyolites ou Poissons fossiles.

Bloch Ichth. — Bloch, Ichthyologie, ou Histoire générale et particulière des Poissons.

Bl. Schn. Syst. Ichth. — Schneider, Blochii Systema Ichthyologiæ, etc.

Bonap. Saggio etc. — Ch. L. Bonaparte, Saggio di una Distribuzione metodica degli Animali vertebrati.

- Syn. Vert. Syst. — *Ch. L. Bonaparte*, Synopsis Vertebratorum Systematis.
- Prod. Ichth. — *Ch. L. Bonaparte*, Prodromus Systematis Ichthyologiæ.
- Mém. Soc. Neuch. — *Ch. L. Bonaparte* in Mémoires de la Société d'Histoire naturelle de Neuchâtel.

Bory . . . — Bory.

Bronn N. Jahrb. — Bronn in Leonhard und Bronn Neues Jahrbuch für Mineralogie etc.

Brown Jam. — Brown, The civil and natural History of Jamaica.

Buch. Gang. Fish. — Hamilt. Buchanan, An Account of the Fishes found in the River Gauges and its branches.

- Edinb. Journ. — *Hamilt. Buchanan* in Edinburgh Philosophical Journal.

Cantr. Institut. — Cantraine in l'Institut, Journal etc.

Cocco Lett. su' Salm. — Cocco, Lettera su' Salmoni, etc.

Comm. — Commerson.

Couch Zool. Journ. — Couch in Zoological Journal.

Cuv. Tabl. élém. — Cuvier, Tableau élémentaire de l'Histoire naturelle des Animaux. ;

- Mém. Mus. — *Cuvier* in Mémoires du Muséum d'Histoire naturelle.
- R. anim. — *Cuvier*, Le Règne animal distribué d'après son organisation, etc.
- in *Cuv. et Val. Poiss.* — *Cuvier* in *Cuvier et Valenciennes* Histoire naturelle des Poissons.

- Cuv. et Val. Poiss.* — *Cuvier et Valenciennes*, Histoire naturelle des Poissons.
Dale — *Dale*,
De la B. Geol. Trans. — *De la Bèche* in Transactions of the Geological Society of London.
Dum. Zool. anal. — *Duméril*, Zoologie analytique, etc.
Egert. in *Agass. Poiss. foss.* — *Egerton* in *Agassis* Recherches sur les Poissons fossiles.
Ehrenb. (Wieg. Arch.) — *Ehrenberg* in *Wiegmann's Archiv*.
Eichw. N. Act. Petr. — *Eichwald* in Nova Acta Academiæ scientiarum imperialis Petropolitane.
 » in *Leonh. u. Br. N. Jahrb.* — *Eichwald* in *Leonhard und Bronn* Neues Jahrbuch für Mineralogie etc.
Fabr. — *Fabricius*,
Flem. Brit. Anim. — *Fleming*, An History of British Animals, etc.
Forsk. — *Forskæl*, Fauna arabica.
Forst. Enchirid. — *J. R. Forster*, Enchiridion Historiæ naturali inserviens.
Fries A. Vet. Ac. Handl. — *Fries* in Arsberättelse ofver framsteg, af gione of Konglik Vetenskaps Akademiens Handlingar.
Geoffr. Ann. Mus. — *Geoffroy Saint-Hilaire* in Annales du Muséum d'Histoire naturelle.
Germ. in Münst. Beitr. Petr. — *Germar* in Gr. v. *Münster*, Beiträge zur Petrefaktenkunde.
Gesn. Aquat. — *Gesner*, Nomenclator aquatilium Animantium, etc.
 » *Icon. Anim.* — *Gesner*, Icones Animalium, etc.
Giorn. Mém. Ac. Tur. — *Giorna* in Mémoires de l'Académie de Turin.
Gm. Syst. Nat. — *Linnæi Systema Naturæ*, edit. 18^a, à *Gmelin*.
Goetsch
Goldf. Handb. Zool. — *Goldfuss*, Handbuch der Zoologie.
Gouan Hist. Pisc. — *Gouan*, Historia Piscium, etc.
Grav. Vergl. Zool. — *Gravenhorst*, Vergleichende Zoologie.
Gray in Hardw. Zool. Ind. — *Gray* in *Hardwicke*, Indian Zoology.
 » *Ann. of Nat. Hist.* — *Gray* in Annals of Natural History, etc.
 » *Ind. Illustr.* — *Gray*, Illustrations of Indian Zoology, etc.
 » *Zool. Misc.* — *Gray*, Zoological Miscellany.
Gronov. Zoophyl. — *Gronovius*, Zoophylacium Gronovianum, etc.
 » *Mus. ichth.* — *Gronovius*, Museum ichthyologicum, etc.
Gualt. Onom. — *Gualterus*, Onomasticon Zoicon, etc.
Harl. Journ. Acad. Philad. — *Harlan* in Journal of the Academy of Philadelphia.
Harw. Phil. Trans. — *Harwood* in Philosophical Transactions.
Hays Tr. Amer. Phil. Soc. — *Hays* in Transactions of the American Philosophical Society.
Heck. Ann. Wien. Mus. — *Heckel* in Annalen des Wiener Museums.
 » *Fische Kaschm.* — *Heckel*, Fische aus Kaschemir.
 » in *Hügel's Reise* — *Heckel* in *Hügel's Reise* nach Cashemir.
 » in *Russ. Reise.* — *Heckel* in *Russegger* Reisen in Europa, Asien und Afrika.
Henle Ueber Narcin. — *Henle*, Ueber Narcine, eine neue Gattung elektrischer Rochen, etc.
Herm. — *Herman*,
Houtt. Act. Haarl. — *Houttuyn* in Natuurkundige Verhandelingen van de Bataviaasch Mattschappy der Wetenschappen te Harlem.
Humb. Obs. Zool. — *Al. de Humboldt*, Recueil d'Observations de Zoologie et d'Anatomie comparée.
Jen. Voy Beagle Fish. — *Jenyns*, The Zoology of the Voyage of Beagle, etc. (Fishes).
Joann. Mag. Zool. — *De Joannis* in *Guérin* Magasin de Zoologie.
Jonst. (et Johnst.) De Pisc. — *Jonston*, Historia naturalis de Piscibus et Cetis.
Kaup Isis — *Kaup* in *Oken Isis*.
Klein Miss. Pisc. — *Klein*, Historiæ naturalis Piscium promovendæ Missi V, etc.
König Icon. sect. — *König*, Icones fossilium sectiles; tol. London 1836.
K. et V. Hass. — *Kuhl et Van Hasselt* Manuscriptum.
Lacép. Hist. n. Poiss. — *Lacépède*, Histoire naturelle des Poissons.

LIBRI CITATI.

V

- Latham* — *Latham*,
Less. Zool. Coq. — *Lesson*, Zoologie de l'Expédition de la *Coquille*.
Lesu. Mém. Mus. — *Lesueur* in Mémoires du Muséum d'Histoire naturelle.
 • Journ. Ac. Philad. — *Lesueur* in Journal of the Academy of Philadelphia.
Linn. Syst. Nat. — *C. à Linné*, Systema Naturæ.
Lowe Proc. Zool. Soc. Lond. — *Lowe* in Proceedings of the Zoological Society of London.
 • Ann. of Nat. Hist. — *Lowe* in Annals of Natural History.
 • Ann. a. Mag. N. Hist. — *Lowe* in Annals and Magazine of Natural History.
 • Cambr. Phil. Trans. — *Lowe* in Transactions of the Cambridge Philosophical Society.
Luid — *Luid*,
M'Clell. Asiat. Res. — *Mac Clelland* in Asiatic Researches, or Transactions of the Society instituted in Bengal etc.
 • Calc. Journ. — *Mac Clelland* in Journal of the Asiatic Society of Bengal.
Mac L. Ann. a. Mag. N. Hist. — *Mac Leay* in Annals and Magazin of Natural History.
 • Calc. Journ. — *Mac Leay* in Journal of the Asiatic Society of Bengal.
Marggr. Brasil. — *Marggrave*, Historiæ rerum naturalium Brasilicæ Libri VIII, etc.
Meyen Reise. — *Meyen*, Reise um die Erde etc.
Mitch. Ann. Lyc. N. York. — *Mitchill* in Annals of the Lycæum of New York.
Montag. Mem. Wern. Soc. — *Montagu* in Memoirs of the Wernerian Society.
Müll. Abh. Berl. Akad. — *J. Müller* in Abhandlungen der Berliner Akademie der Wissenschaften.
 • in *Wiegmann. Arch.* — *J. Müller* in *Wiegmann's Archiv*.
 • Myxin. — *J. Müller*, Vergleichende Anatomie der Myxinoiden, etc.
 • Bericht Berl. Ak. — *J. Müller* in Bericht über die zur Bekanntmachung geeigneten Verhandlungen der Königl. Preussischen Akademie der Wissenschaften.
 • u. *H. Plagiost.* — *J. Müller* und *Henle*, Systematische Beschreibung der Plagiostomen.
 • „ in *Müll. Arch.* — *J. Müller* und *Henle* in *Müller's Archiv für Anatomie und Physiologie* etc.
 • u. *Trosch.* Bericht Berl. Ak. — *J. Müller* und *Troschel* in Bericht über die zur Bekanntmachung geeigneten Verhandlungen etc.
Münst. Beitr. Petr. — *Gr. v. Münster*, Beiträge zur Petrefaktenkunde.
 • in *Ag. Poiss. foss.* — *Gr. v. Münster* in *Agassiz Recherches sur les Poissons fossiles*.
Nardo Prod. Ichth. Adriat. — *Nardo*, Prodomus Observationum et Disquisitionum Ichthyologiæ Adriaticæ.
 • Adriat. Ittiol. — *Nardo*, Osservazioni ed Aggiunte all' Adriatica Ittiologia del Sign. *Naccari*.
 • Isis. — *Nardo* in *Oken Isis*.
Natt. Ann. Wien. Mus. — *Natterer* in Annalen des Wiener Museums.
Nordm. Rev. Zool. — *Nordmann* in Revue zoologique par la Société Cuvierienne.
 • in *Demid. Voy.* — *Nordmann* in *Anat. de Demidoff Voyage dans la Russie méridionale et la Crimée*, etc.
Otto N. Act. Nat. Cur. — *Ad. W. Otto* in Nova Acta Academicæ Curiosorum.
Owen Odontogr. — *Owen*, Odontography, or a Treatise on the comparative Anatomy of the Teeth etc.
 • Trans. Brit. Ass. — *R. Owen* in the Transactions of the British Association for the Advancement of Science.
 • Cat. Mus. Coll. Surg. — *R. Owen*, Catalogue of the Museum of the College of Surgeons.
Pall. Zoogr. Ross.-Asiat. — *Pallas*, Zoographia Rossico-Asiatica.
Rafin. Ind. Itt. Sicil. — *Rafinesque*, Indice d'Ittiologia Siciliana.
 • Ichth. Ohiens. — *Rafinesque*, Ichthyologia Ohiensis, or Natural History etc.
 • Caratt. — *Rafinesque*, Caratteri di alcuni nuovi Generi e nuove Specie di Animali e Piante della Sicilia, etc.
 • Specchio. — *Rafinesque*.
 • Mem. on 70 N. G. — *Rafinesque*, Prodrome de soixante-dix nouveaux Genres d'Animaux découverts dans l'intérieur des Etats-Unis, en 1818.
 • Anal. Nat. — *Rafinesque*, Analyse de la Nature, etc.
 • Journ. Ac. Philad. — *Rafinesque* in Journal of the Academy of Philadelphia.
 • Journ. d'Hist. nat. — *Rafinesque* in Journal d'Histoire naturelle.
 • Amer. Monthly Mag. — *Rafinesque* in the American Monthly Magazine.

- Ranz.* N. Comm. Ac. Sc. Bon. — *Ranzani* in *Novi Commentarii Academiæ Scientiarum Bononiensis.*
- Redf.* Am. Journ. — *Redfield* in *Silliman American Journal of Science and Arts.*
- Reinh.* Ichth. Bidrag. — *J. Reinhardt*, Ichthyologische Bidrag til den Grönlandske Fauna.
 » in *Wiegmann's Arch.* — *J. Reinhardt* in *Wiegmann's Archiv für Naturgeschichte.*
- Rets.* . . . — *Retsius*, Fauna suecica.
- Richards.* Faun. Bor. Am. — *Richardson*, Fauna Boreali-Americana, or the Zoology etc.
 » Ann. of Nat. Hist. — *Richardson* in *Annals of Natural History*, etc.
 » Ann. a. Mag. Nat. Hist. — *Richardson* in *Annals and Magazine of Natural History.*
- Richards.* Proc. Zool. Soc. Lond. — *Richardson* in *Proceedings of the Zoological Society of London.*
- Riley L. a. Ed.* Phil. Journ. — *Riley* in *London and Edinburgh Philosophical Journal.*
- Risso* Ichth. Nice — *Risso*, Ichthyologie de Nice, ou Histoire naturelle des Poissons du Département des Alpes maritimes.
 » Eur. mérid. — *Risso*, Histoire naturelle des principales productions de l'Europe méridionale, etc.
 » Mém. Acad. Tur. — *Risso* in *Mémoires de l'Académie de Turin.*
- Rond.* De Pisc. — *Rondelet*, Libri de Piscibus marinis, etc.
- Rüpp.* Fische Roth. M. — *Rüppell*, Fische des Rothen Meeres.
 » Neue Nachtr. — *Rüppell*, Neuer Nachtrag von Beschreibungen und Abbildungen neuer Fische im Nil entdeckt.
 » Atl. — *Rüppell*, Atlas zu der Reise im nördlichen Africa. Fische des Rothen Meeres.
 » Isis. — *Rüppell* in *Oken Isis.*
- Schleg.* Faun. Japon. — *Schlegel*, Fauna Japonica.
- Schonev.* Ichth. — *Schoneveld*, Ichthyologia et Nomenclatura Animalium marinorum, etc.
- Schultze* Versamml. Naturf. in Bonn — *Schultze* in *Versammlung deutscher Naturforscher und Aerzte in Bonn.*
- Schwenkf.* Theriotr. — *Schwenkfeld*, Theriotropheion Silesiæ, etc.
- Scop.* Delic. Fl. et Faun. Insubr. — *Scopoli*, Deliciæ Floræ et Faunæ Insubricæ, etc.
- Sedgw. et Murch.* — *Sedwick* et *Murchison* in *Transaction of the geological Society of London.*
- Sevast.* N. Act. Acad. Petr. — *Sevastianoff* in *Nova Acta Academiæ scientiarum imperialis Petropolitanae.*
- Shaw* Nat. Misc. — *Shaw* in *Naturalist's Miscellany.*
 » Soc. Linn. Bord. — *Shaw* in *Actes de la Société Linnéenne de Bordeaux.*
- Smith* Afric. Ill. — *A. Smith*, Illustrations of the Zoology of South Africa, etc.
- Soland.* Pisc. Austr. — *Solander*,
- Spix* Pisc. Brasil. — *Spix*, Selecta genera et species Piscium Brasiliensium.
- Stell.* . . . — *Steller.*
- Storer* Fish. Massach. — *Storer*, Reports on the Fishes, Reptils and Birds of Massachusetts.
- Swains.* Classif. — *Swainson*, On the Natural History and Classification of Fishes, Amphibians and Reptiles, etc.
- Sykes* Ann. of Nat. Hist. — *Sykes* in *Annals of Natural History*, etc.
- Thomps.* Ann. Nat. Hist. — *Thompson* in *Annals of Natural History*, etc.
 » Proc. Zool. Soc. Lond. — *Thompson* in *Proceedings of the Zoological Society of London.*
- Thunb.* N. Mém. Stockh. — *Thunberg* in *Konglik's Vetenskaps Academiens Nya Handlingar.*
- Tiles.* Mém. Ac. Pét. — *Tilesius* in *Mémoires de l'Académie de Saint-Petersbourg.*
 » in *Krüsenst. Reise* — *Tilesius* in *Krüsenstern's Reise um die Welt.*
- Vahl.* Mem. Hist. nat. Copenh. — *Vahlenberg*, in *Skrivter af Naturhistorio-Selskalet.*
- Val.* in *Cuv.* et *Val.* Poiss. — *Valenciennes* in *Cuvier* et *Valenciennes* Histoire naturelle des Poissons.
 » N. Ann. Mus. — *Valenciennes* in *Nouvelles Annales du Muséum d'Histoire naturelle.*
 » in *Bélang. Voy.* — *Valenciennes* in *Bélangier Voyage aux Indes Orientales.*
 » Inst. — *Valenciennes* in *l'Institut, Journal* etc.
 » et *Pentl.* Trans. Geol. Soc. — *Valenciennes* et *Pentland* in *Transactions of the Geological Society of London.*
- Vandelli* . . . — *Vandelli*,
- Volta* Ittiol. Veron. — *Volta*, Ittiolittologia Veronese.
- Willugh.* Ichth. — *Willughby*, De Historia piscium libri IV.
- Yarr.* Brit. Fish. — *Yarrell*, History of British Fishes.

PISCES.

- Abdominales** Linn. Syst. Nat. ed. XII, 1766. Abdomen. **Pisces.**
- Abramis** Cuv. R. anim. II, 1817. Nom. propr. **Cyprinidae.**
- Abramus** Gualt. Onom. 1660. Nom. propr. **Cyprinidae.**
- Abrostomus** Smith Afric. III. XIV, . . . ἄβροστος, mollis; στόμα, os. **Cyprinidae.**
- Acanthiae** Luid. . . . ἄκανθα, aculeus. **Squalidae.**
- Acanthias** Risso Eur. mérid. III, 1826. ἄκανθα, aculeus. **Squalidae.**
- Acanthicus** Spix Pisc. Brasil. 1829. ἀκανθικός, aculeatus. **Gonyodontes.**
- Acanthidium** Lowe Ann. of Nat. Hist. IV, 1840. ἀκάνθιδις, spinosus. **Squalidae.**
- Acanthinion** Lacép. Hist. n. Poiss. IV, 1802. ἄκανθα; τριων, cervix. = **Trachinotus.**—**Scombridae.**
- Acanthiodontes** Luid. . . . ἄκανθιδις, aculeatus; ὄδους, dens. **Squalidae.**
- Acanthiotus** Goldf. Handb. Zool. II, 1820. ἀκάνθιδις, spinosus; ὄς, auris.
- Acanthobrama** Heck. in Russeg. Reise I, . . . ἄκανθα, aculeus; *Brama.* **Cyprinidae.**
- Acanthoclinus** Jen. Voy. Beagl. Fish. IV, 1840. ἄκανθα, aculeus; *Clinus.* **Blennidae.**
- Acanthoderma** Cantr. Instit. 1835. ἄκανθα, aculeus; δέρμα, cutis. **Scombridae.**
- Acanthoderma** Agass. Poiss. foss. II, 1843. ἄκανθα, aculeus; δέρμα, cutis. **Sclerodermi.**
- Acanthodes** Agass. Poiss. foss. II, 1833. ἀκανθώδης, aculeatus. **Acanthodei.**
- Acanthodei** Agass. Poiss. foss. I, 1843. *Acanthodes.* **Ganoidei.**
- Acanthoessus** Agass. Zeitschr. f. Min. 1832. ἄκανθα, aculeus. = **Acanthodes.**—**Acanthodei.**
- Acantholabrus** Val. in Cuv. et Val. Poiss. XIII, 1839. ἄκανθα, aculeus; *labrus.* **Labridae.**
- Acanthonemus** Agass. Poiss. foss. V, 1833. ἄκανθα, aculeus; νῆμα, filum. **Scombridae.**
- Acanthonotus** Bl. Schn. Syst. Ichthyol. 1801. ἄκανθα, aculeus; πῶτος, dorsum.
- Acanthopleurus** Agass. Poiss. foss. II, 1843. ἄκανθα, aculeus; πλευρά, latus. **Sclerodermi.**
- Acanthopodus** Lacép. Hist. n. Poiss. IV, 1802. ἄκανθα, aculeus; πῆς, pes. = **Psettus.**—**Chaetodont.**
- Acanthopomes** Dumér. Zool. anal. 1806. ἄκανθα, aculeus; πῶμα, operculum. **Thoracici.**

- Acanthopsis** Agass. Mém. Soc. Neuch. i, 1836. *ἄκανθα*, aculeus; *ὄψις*, facies. **Cyprinidae.**
- Acanthoptères** Blainv. Journ. de Phys. LXXIII, 1816. *Acanthopteri.*
- Acanthopteri** Bonap. Syn. Vert. Syst. 1837. *ἄκανθα*, aculeus; *πτερόν*, ala. **Sclerodermi.**
- Acanthopterygii** (Art.) Linn. Syst. Nat. ed. vi, 1748. *ἄκανθα*, aculeus; *πτέρουξ*, ala. **Pisces.**
- Acanthorhini** Bonap. Saggio etc. 1831. *Acanthorinus.* **Placoidi.**
- Acanthorhinus** Blainv. Faun. fr. Poiss. i, 1828. *ἄκανθα*, aculeus; *ῥίς*, nasus. **Squalidae.**
- Acanthuridae** Bonap. Prod. Ichth. 1839. *Acanthurus.* **Ctenoidei.**
- Acanthurinae** Swains. Classif. 1839. *Acanthurus.* **Ctenoidei.**
- Acanthurini** Bonap. Prod. Ichth. 1839. *Acanthurus.* **Ctenoidei.**
- Acanthurus** (Forsk.) Lacép. Hist. n. Poiss. iv, 1802. *ἄκανθα*, aculeus; *ἕρα*, cauda. **Teuthyes.**
- Acanus** Agass. Poiss. foss. iv, 1839. *ἄκανος*, aculeus. **Percoidi.**
- Acara** Heck. Ann. Wien. Mus. ii, 1840. *Nom. propr.* **Chromides.**
- Acaramus** Rafin. Anal. Nat. 1815. ?
- Acarauna** Sevast. N. Act. Acad. Petr. xi, . . . *Nom. propr.* = **Gomphosus.** — **Labridae.**
- Acentrolophus** Nardo Prod. Ichth. Adriat. 1827. *α* priv.; *κεντρόν*, aculeus; *λόφος*, crista. **Scomb.**
- Acerina** Cuv. R. anim. ii, 1817. *ἄκερος*, sinè cornu. **Percidae.**
- Achiri** Bl. Schn. Syst. Ichthyol. 1801. *Achirus.* **Pleuronectae.**
- Achiria** Rafin. Anal. Nat. 1815. *ἀχειρία*, manuum defectus. **Pleuronectae.**
- Achirus** Lacép. Hist. n. Poiss. iv, 1802. *ἀχειρ*, manibus carens. **Pleuronectae.**
- Aclnacea** Bory *ἀκινάκης*, ensiculus.
- Acipenser** (Art.) Linn. Syst. Nat. ed. vi, 1748. *Nom. propr.* **Acipenseridae.**
- Acipensereres** Bonap. Syn. Vert. Syst. 1837. *Acipenser.* **Ganoidi.**
- Acipenseridae** Bonap. Saggio etc. 1831. *Acipenser.* **Ganoidi.**
- Acipenserini** Bonap. Syn. Vert. Syst. 1837. *Acipenser.* **Ganoidi.**
- Acoura** Swains. Classif. 1839. *ἀκρος*, intonsus. **Cyprinidae.**
- Acrodus** Agass. Poiss. foss. iii, 1838. *ἄκρος*, acutus; *ὄδδς*, dens. **Cestraciontes.**
- Acrogaster** Agass. Poiss. foss. iv, 1839. *ἄκρος*, acutus; *γαστήρ*, venter. **Percidae.**
- Acrognathus** Agass. Poiss. foss. v, 1843. *ἄκρος*, acutus; *γνάθος*, maxilla. **Clupeidae.**
- Acrolepis** Agass. Poiss. foss. ii, 1833. *ἄκρος*, acutus; *λεπίς*, squama. **Sauroidi.**
- Acrospondylus** Agass. in L. u. B. N. Jahrb. 1834. *ἄκρος*; *σπόνδυλος*. = **Propterus.** — **Lepidoidi.**
- Acrotemnus** Agass. Poiss. foss. ii, 1843. *ἄκρος*, acutus; *τέμνω*, fendo. **Pycnodontes.**
- Actenobranchii** Mac L. Ann. a. Magaz. ix, 1842. *α* priv.; *πτίς*, pecten; *βράγχια*, branchiæ. **Pisces.**
- Actinobatis** Agass. Poiss. foss. iii, 1843. *ἄκτιν*, radius; *βατίς*, batis. **Rajidae.**
- Acus** Johnst. De Pisc. 1650. *Nom. propr.* **Scombresoces.**
- Aellopos** Münst. in Ag. Poiss. foss. iii, 1843. *ἄελλοπος*, velox. **Squalidae.**
- Aethalion** Münst. Beitr. Petref. v, 1842. *Nom. mythol.* **Lepidoidi.**

- Actobatis** *Blainv.* Faun. fr. Poiss. 1828. ἀετός, aquila; batis. **Rajidae.**
- Actoplatea** *Valenc.* N. Ann. Mus. I, 1832. ἀετός, aquila; πλατύς, latus. **Rajae.**
- Ageneiosus** *Lacép.* Hist. n. Poiss. v, 1809. ἀγένειος, imberbis. **Siluridei.**
- Agonidae** *Swains.* Classif. 1839. Agonus. **Cataphracti.**
- Agonus** *Bl. Schn.* Syst. Ichthyol. 1801. α priv.; γώνος, angulus. = **Aspidophorus.** — **Cataphr.**
- Agriopus** *Cuv.* R. anim. (2^e éd.) II, 1829. ἀγριός, agrestis; πῆς, pes. **Cataphracti.**
- Ailla** *Gray* in *Hardw.* Zool. Ind. . . . Vox euphon. **Siluroidei.**
- Allopon** *Risso* Eur. mérid. III, 1826. . . . **Cataphracti.**
- Alabes** (*Plin.*) *Cuv.* R. anim. II, 1817. α priv.; λαβή, ansa. **Muraenidae.**
- Albula** *Gronov.* Zoophyt. 1763. *Albulus.* **Salmonidae.**
- Alburnus** (*Rond.*) *Heck.* in *Russ.* Reise, I, 1840. Nom. propr. **Cyprinidae.**
- Alectris** *Rafn.* Anal. Nat. 1815. ἀλεκτήρ, defensor. **Scombridae.**
- Alepes** *Swains.* Classif. 1839. α priv.; λεπής, squama. **Scombridae.**
- Alepisaurinae** *Swains.* Classif. 1839. *Alepisaurus.* **Scombridae.**
- Alepisaurus** *Lowe* Proc. Zool. Soc. Lond. 1833. α priv.; λεπής, squama; σαῦρος, lacerta. **Scombrid.**
- Alepocephalus** *Risso* Mém. Acad. Tur. xxv, 1820. α priv.; λεπής, squama; κεφαλή, caput. **Clupeid.**
- Alestes** *Müll.* u. *Tr.* in *Müll.* Arch. 1844. ἀλεστής, molitor. **Characini.**
- Aleteres** *Richards.* Ann. of Nat. Hist. vi, 1841. — (Vid. **Aluterus**). — **Sclerodermi.**
- Alphestes** *Bl. Schn.* Syst. Ichthyol. 1801. ἀλφείω, invenio. = **Centropristis.** — **Percidae.**
- Alopeciae** *Müll.* u. *H.* Plagiost. 1841. *Alopecias.* **Squalidae.**
- Alopecias** *Müll.* u. *H.* in *Wieg.* Archiv. 1837. ἀλοπεκίας, vulpinaris. = **Alopias.** — **Squalidae.**
- Alopiadini** *Bonap.* Syn. Vert. Syst. 1837. *Alopias.* **Squalidae.**
- Alopias** *Rafn.* Caratt. etc. 1810. ἀλοπιός, astutus. **Squalidae.**
- Alosa** *Cuv.* R. anim. (2^e éd.) II, 1829. Nom. propr. **Clupeidae.**
- Alpismaris** *Risso* Eur. mérid. III, 1826. ? **Clupeidae.**
- Alutera** *Cuv.* R. anim. (2^e éd.) II, 1829. ἀλυτος, immundus? **Sclerodermi.**
- Aluterus** *Less.* Zool. Coq. II, 1830. *Alutera.* **Sclerodermi.**
- Alysia** *Lowe* Proc. Zool. Soc. Lond. 1839. ἄλυσος, catena? **Salmonidae.**
- Ambassis** *Comm.* (*Cuv.* et *Val.* Poiss. II, 1828.) Nom. propr. **Percidae.**
- Ambledon** *Rafn.* Ichth. Obiens. 1820. ἀμβλῆς, obtusus; ὀδών, dens.
- Ambloplites** *Rafn.* Ichth. Obiens. 1820. ἀμβλῆς, obtusus; ὀπλίτης, armatus. **Lepomis.** — **Sciaenidae.**
- Amblyopus** *Val.* in *Cuv.* et *Val.* Poiss. XII, 1837. ἀμβλῆς, obtusus; ὤψ, visus. **Gobidae.**
- Amblypterus** *Agass.* Poiss. foss. II, 1833. ἀμβλῆς, obtusus; πτερὸν, ala. **Lepidoidei.**
- Amblysemius** *Agass.* Poiss. foss. II, 1843. ἀμβλῆς, obtusus; σῆμα, signum. **Sauroidi.**
- Amblyurus** *Agass.* Poiss. foss. II, 1836. ἀμβλῆς, obtusus; ἔρα, cauda. **Lepidoidei.**
- Ameiboden** *Buckl.* Proc. Zool. Soc. 1839. ἀμείβω, alterno; ὀδών, dens.

- Amelurus** Rafn. Ichth. Ohions. 1820. = **Pimelodus**. — **Siluridae**.
- Amia** Linn. Syst. Nat. ed. XII, 1766. *Nom. propr.* (ἀμια). — **Coelacanthi**.
- Amiatus** Rafn. Anal. Nat. 1815. = **Amia**. — **Coelacanthi**.
- Amidae** Bonap. Syn. Vert. Syst. 1837. *Amia*. **Coelacanthi**.
- Amini** Bonap. Saggio etc. 1831. *Amia*. **Coelacanthi**.
- Ammocoetes** Dumér. (*Blainv.* Faun. fr. Poiss. 1828.) ἀμμος, arena; κοίτη, cubile. **Cyclostomi**.
- Ammodytes** (Art.) Linn. Syst. Nat. ed. VI, 1748. ἀμμος, arena; δύνω, immergo. **Ophidiidae**.
- Ammodytei** Grav. Vergl. Zool. 1843. *Ammodytes*. **Ophidiidae**.
- Ammodytini** Bonap. Syn. Vert. Syst. 1837. *Ammodytes*. **Ophidiidae**.
- Amphacanthus** Bl. Schn. Syst. Ichthyol. 1801. ἀμφι, utrinquè; ἀκανθα, aculeus. **Teuthyes**.
- Ampheristus** König Icon. sect. ἀμφήριστος, dubius. **Gadidae**.
- Amphichthys** Swains. Classif. 1839. ἀμφι, utrinquè; ἰχθὺς, piscis. **Lophidae**.
- Amphiodon** Rafn. Journ. d'Hist. nat. Par. 1819. ἀμφι, utrinquè; ὀδών, dens.
- Amphioxus** Yarr. Brit. Fish. II, 1836. ἀμφι, utrinquè; ὄξυς, acutus. = **Branchyostoma**. — **Cyclost.**
- Amphipneus** Müll. Abh. Berl. Acad. 1839. ἀμφι, utrinquè; πνέω, flo. **Muraenidae**.
- Amphiprion** Bl. Schn. Syst. Ichthyol. 1801. ἀμφι, utrinquè; πρίων, serra. **Sciaenidae**.
- Amphiscarus** Swains. Classif. 1839. ἀμφι, utrinquè; σκάρος, scarus. **Labridae**.
- Amphistium** Agass. Poiss. foss. V, 1843. ἀμφι, utrinquè; ἰστόν, velum. **Scombridae**.
- Amphisyle** Klein Miss. Hist. Pisc. 1745. ἀμφι, utrinquè; συλλέω, prædor. **Aulostomi**.
- Anabantidae** Bonap. Syn. Vert. Syst. 1837. *Anabas*. **Ctenoidei**.
- Anabas** Cuv. R. anim. II, 1817. ἀναβαίνω, ascendo. **Labyrinthici**.
- Anabasidae** Richards. Faun. Bor. Am. 1836. *Anabas*. **Labyrinthici**.
- Anabatini** Bonap. Saggio etc. 1831. *Anabas*. **Labyrinthici**.
- Anableps** (Art.) Linn. Syst. Nat. ed. VI, 1748. ἀναβλέπω, sursùm video. **Cyprinodontes**.
- Anableptini** Bonap. Saggio etc. 1831. *Anableps*. **Cyprinodontes**.
- Anacanthi** Müll. u. H. Plagiost. 1841. *Anacanthus*. **Rajidae**.
- Anacanthini** Bonap. Syn. Vert. Syst. 1837. *Anacanthus*. **Rajidae**.
- Anacanthus** Ehrenb. (*Wieg.* Archiv. I, 1837.) ἀνα, sursùm; ἀκανθα, aculeus. **Rajidae**.
- Anampses** Cuv. R. anim. 2^o edit. II, 1829. *Nom. propr.* **Labridae**.
- Anarrhichadini** Bonap. Prod. Ichth. 1839. *Anarrhichas*. **Blennidae**.
- Anarrhichas** (Art.) Linn. Syst. Nat. ed. VI, 1748. ἀναρρίζομαι, ascendo. **Blennidae**.
- Ancylodon** Cuv. R. anim. II, 1817. ἀγκυλος, curvus; ὀδών, dens. **Sciaenidae**.
- Anenchelum** Blainv. Nouv. Dict. XXVII, 1818. ἀνά, iterum; ἔγγελος, anguilla. **Scombridae**.
- Anguilla** Thunb. Nouv. Mem. Stock. 179. Anguis. **Muraenidae**.
- Anguillaeformes** Cuv. R. anim. II, 1817. *Anguilla*; forma. **Muraenidae**.
- Anguillidae** Yarr. Brit. Fish. II, 1836. *Anguilla*. **Muraenidae**.

- Anguillina** Rafn. Anal. Nat. 1815. *Anguilla*. **Muraenidae.**
- Anodus** Spix Pisc. Brasil. 1829. α priv.; ὄδους, dens. **Characini.**
- Anoplus** Schl. Faun. Japon. 1842. α priv.; ὄπλα, arma. **Percidae.**
- Anopsus** Rafn. Anal. Nat. 1815. **Muraenidae.**
- Anostomus** Gronov. Zoophyl. 1768. ἄνω, sursum; σῶμα, os. **Characini.**
- Antæca** Rafn. Anal. Nat. 1815. *Antacæus*. **Acipenseridae.**
- Antacæus** Gem. Aquat. 1604. *Nom. propr.* **Acipenseridae.**
- Antennarius** Commers. (Lacép. Poiss. I, 1798.) *Antonna*. = **Chironectes.** — **Lophidae.**
- Anthias** Bl. Schn. Syst. Ichthyol. 1801. *Nom. propr.* (ἀνθίας). **Percidae.**
- Antigenia** Lowe Ann. a. Mag. Nat. Hist. xpi, 1844. *Antigone* (nom. mythol.) **Percidae.**
- Aodon** Lacép. Hist. n. Poiss. II, 1798. α priv.; ὄδων, dens. = **Cephaloptera.** — **Rajidae.**
- Apalopterinae** M'Cl. Asiat. Res. xix, 2. 1838. ἀπαλός, mollis; πτέρινος, plumosus. **Cyprinidae.**
- Aphanis** Nardo Isis, xx, 1827. ἀφανής, obscurus. **Salmonidae.**
- Aphanetus** Lowe Proc. Zool. Soc. Lond. 1839. ἀφανής, obscurus; ἦς, auris. **Scombridae.**
- Aphareus** Cuv. et Val. Poiss. VI, 1840. α priv.; φάρος, vestimentum. **Sparidae.**
- Aphia** Risso Eur. mérid. III, 1826. α priv.; φύω, fuo. **Scombridae.**
- Aphritis** Cuv. R. anim. II, 1817. ἀφρίτω, spumo. **Percidae.**
- Aphrodederus** Lesu. (Cuv. et Val. Poiss. IX, 1833.) ἀφροδής, spumeus; δέρος, cutis. **Sciaenidae.**
- Aphyostomes** Dum. Zool. analyt. 1806. ἀφίτω, dimitto; σῶμα, os. **Aulostomi.**
- Aphyostomia** Rafn. Anal. Nat. 1815. ἀφίτω, dimitto; σῶμα, os. **Lophobranchii.**
- Apistus** Cuv. R. anim. II, 1829. ἀπιστός, perfidus. **Cataphracti.**
- Aplesion** Rafn. Ichth. Ohiens. 1820. ? **Sciaenidae.**
- Aplites** Rafn. Ichth. Ohiens. 1820. ? **Percidae.**
- Aplocentrus** Rafn. Ichth. Ohiens. 1820. ἀπλόος, simplex; κέντρις, aculeus. **Labridae.**
- Aplocheilus** M'Cl. Asiat. Res. xix, 1839. ἀπλόος, simplex; χείλος, labium. **Cyprinidae.**
- Aplochiton** Jen. Voy. Beagl. Fish. IV, 1842. ἀπλόος, simplex; χιτών, tunica. **Scopelini.**
- Aplodactylus** Cuv. et Val. Poiss. VIII, 1831. ἀπλόος, simplex; δάκτυλος, digitus. **Percidae.**
- Aplodia** Rafn. Anal. Nat. 1815. ἀπλόος, simplex. **Scombridae.**
- Aplodinotus** Rafn. Mem. on 70 N. G. etc. 1818. ἀπλόος, simplex; νῶτος, dorsum. = **Amblodon.** —
- Aplogon** Rafn. Anal. Nat. 1815. **Percidae.**
- Aplurus** Lowe Trans. Camb. Soc. VII, 1837. ἄπλως, simplex; ἕρα, cauda. **Scombridae.**
- Apocryptes** Cuv. et Val. Poiss. XII, 1837. ἀποκρύπτω, abscondo. **Gobidae.**
- Apodes** Linn. Syst. Nat. ed. XII, 1766. α priv.; ποῦς, pes. **Pisces.**
- Apogon** Lacép. Hist. n. Poiss. VIII, 1802. α priv.; πάγων, barba. **Percidae.**
- Apolectus** Cuv. et Val. Poiss. VIII, 1831. ἀπολεκτός, electus. **Scombridae.**
- Aprion** Müll. et H. Plagiost. 1841. α priv.; σῆρα, serra. **Squalidae.**

- Aprion** Cuv. et Val. Poiss. vi, 1830. α priv.; πρίων, serra. **Percidae.**
- Apsilus** Cuv. et Val. Poiss. vi, 1830, α priv.; ψιλός, pluma. **Percidae.**
- Apterichthini** Bonap. Saggio etc. 1831. *Apterichthus*. **Muraenidae.**
- Apterichthus** Dum. Zool. analyt. 1806. ἀπτερος, sinè alis; ἰχθὺς, piscis. **Muraenidae.**
- Apteridia** Rafin. Anal. Nat. 1815. ἀπτερος, sinè alis. **Muraenidae.**
- Apteronotus** Lacép. Hist. n. Poiss. II, 1800. ἀπτερος, sinè alis; πῶτος, dorsum. **Muraenidae.**
- Apterus** Rafin. Ind. d'Itt. Sic. 1810. ἀπτερος, sinè alis; ἔρα, cauda. **Rajidae.**
- Apturus** Rafin. Anal. Nat. 1815. ἀπτὺς, firmus; ἔρα, cauda. **Rajidae.**
- Aracana** Gray Ann. nat. Hist. I, 1838. Vox barbar. **Sclerodermi.**
- Arapalma** Müll. in Wieg. Arch. 1843. Vox barbar. **Coelacanthi.**
- Archaeus** Agass. Poiss. foss. v, 1843. ἀρχαῖος, antiquus. **Scombridae.**
- Argentina** (Art.) Linn. Syst. Nat. 1748. *Argentinus*. **Salmonidae.**
- Arges** Val. in Cuv. et Val. Poiss. xv, 1840 ἀργής, albus. **Siluridae.**
- Argyctius** Rafin. Caratt. etc. 1810. ἀργός, albus; ἰχθὺς, piscis. **Taenioides.**
- Argylepes** Swains. Classif. 1839. ἀργός, albus; λεπίς, squama. **Scombridae.**
- Argyreus** Lacép. Hist. n. Poiss. iv, 1802. ἀργυρεῖος, argenteus. **Scombridae.**
- Argyreus** Heck. in Russ. R. I, 1840. ἀργυρέος, argenteus. **Cyprinidae.**
- Argyropelecus** Cocco in Giorn. Sc. etc. Sic. 1829. ἀργυρέος, argenteus; πήληξ, galea. **Scopelini.**
- Argyrops** Swains. Classif. 1839. ἀργυρέος, argenteus; ὤφ, oculus. **Chaetodontes.**
- Arius** Val. in Cuv. et Val. Poiss. xv, 1840. Nom. propr. **Siluridae.**
- Arnoglossus** Willugh. Ichth. iv, 1686. ἀρνός, agnus; γλωσσο, lingua. **Pleuronectae.**
- Arothron** Müll. Myxin. III, 1841. ? **Gymnodontes.**
- Arripis** Jen. Voy. Beagl. Fish. iv, 1840. ? **Percidae.**
- Arthropterus** Agass. Poiss. foss. III, 1843. ἄρθρον, articulus; πτερόν, ala. **Squalidae.**
- Asellus** Willugh. Ichth. iv, 1686. Nom. propr. **Gadidae.**
- Asper** Willugh. Ichth. iv, 1686. Nom. propr. **Percidae.**
- Asperulus** Klein Miss. Pisc. 1745. *Asper*. **Percidae.**
- Aspidontus** Cuv.
- Aspidopheroides** Lacép. Hist. n. Poiss. III, 1802. *Aspidophorus*; αἶδος, forma. **Cataphracti.**
- Aspidophorus** Lacép. Hist. n. Poiss. III, 1802. ἀσπίς, scutum; φορέω, fero. **Cataphracti.**
- Aspidorhynchus** Agass. Poiss. foss. II, 1833. ἀσπίς, scutum; ῥύγχος, rostrum. **Sauroides.**
- Aspisurus** Lacép. Hist. n. Poiss. iv, 1802. ἀσπίς, scutum; ἔρα, cauda. **Tenuthyes.**
- Aspius** Agass. Mém. Soc. Neuch. I, 1836. Nom. propr. **Cyprinidae.**
- Aspredinae** Swains. Classif. 1839. *Aspredo*. **Siluridae.**
- Aspredo** Linn. Syst. nat. vi^e ed. 1748. *Asper*. **Siluridae.**
- Aspro** Cuv. R. anim. II, 1829. Nom. propr. **Percidae.**

- Asteracanthus** Agass. Poiss. foss. III, 1847. ἀστὴρ, stella; ἄκανθα, aculeus. *Ichthyoderuith.*
- Asterodermus** Bonelli (Cuv. R. anim. II, 1829) ἀστὴρ, stella; δέρμα, cutis. *Scombridae.*
- Asterodermus** Agass. Poiss. foss. III, 1843. ἀστὴρ, stella; δέρμα, cutis. *Rajidae.*
- Asterolepis** Eichw. in Leonh. u. Br. N. Jahrb. 1840. ἀστὴρ, stella; λεπίς, squama. *Coelacanthi.*
- Asteroptychius** Agass. Poiss. foss. III, 1843. ἀστὴρ, stella; πτυχή, ruga. *Ichthyoderuithes.*
- Asterropteryx** Rüpp. Fische Roth. M. 1828. α priv.; σφῆρος, densus; πτέρυξ, ala. *Gobidae.*
- Astracanthus** Swains. Classif. 1839. ἄστρον, astrum; ἄκανθα, aculeus. *Lophidae.*
- Astrape** Müll. et H. in Wiegmann. Archiv. 1837. ἀστραπή, fulgur. *Rajidae.*
- Astroblepus** Humb. Obs. Zool. I, 1811. ἀστροβλήτης, sideratus; πῆς, pes. *Siluridae.*
- Astroderminae** Swains. Classif. 1839. *Astrodermus.* *Scombridae.*
- Astrodermus** Bonelli (Cuv. et Val. Poiss. IX) 1825. ἄστρον, stella; δέρμα, cutis. *Scombridae.*
- Astronotus** Swains. Classif. 1839. ἄστρον, stella; νῶτος, dorsum. *Labridae.*
- Atherina** (Art.) Linn. Syst. nat. XII^e ed. 1766. ἀθήρη, spica. *Atherinidae.*
- Atherinides** Riss. Eur. mérid. III, 1826. *Atherina.* *Atherinidae.*
- Atherinidae** Bonap. Syn. Vert. Syst. 1837. *Atherina.* *Cycloidei.*
- Atherinini** Bonap. Saggio etc. 1831. *Atherina.* *Atherinidae.*
- Atherinoides** Cuv. Regn. anim. 2^e edit. 1830. *Atherina*; εἶδος, species. *Atherinidae.*
- Athylacentera** MacL. Calc. Journ. 1841. α priv.; θύλαξ, mantica; έντερον, intestinum. *Clupeidae.*
- Atractomia** Rafin. Anal. Nat. 1815. ἀτράκτος, sagitta. *Scombridae.*
- Atractosomes** Dum. Zool. analyt. 1806. ἀτράκτος, sagitta; σῶμα, corpus. *Thoracici.*
- Atractosteus** Rafin. Ichth. Ohiens. 1820. ἀτράκτος, sagitta; ὄστέον, ossum. *Sauroides.*
- Atropus** Cuv. R. anim. II, 1817. α priv.; τρέπω, verto. *Scombridae.*
- Attilus** Willugh. Ichth. IV, 1686. *Nom. propr.* *Acipenseridae.*
- Auchenipterus** Val. in Cuv. et Val. Poiss. XV, 1840. ἀυχήν, cervix; πτερόν, pinna. *Siluridae.*
- Auchénoptères** Dum. Zool. analyt. 1806. *Auchenipterus.* *Jugulares.*
- Aulacocephalus** Schleg. Faun. Japon. 1842. ἀύλαξ, sulcus; κεφαλή, caput. *Percidae.*
- Aulelepis** Agass. Poiss. foss. V, 1843. ἀνλός, fistula; λεπίς, squama. *Clupeidae.*
- Aulopodini** Bonap. Saggio etc. 1831. *Aulopus.* *Scopelini.*
- Aulopus** Cuv. R. anim. II, 1817. ἀνλός, fistula; πῆς, pes. *Scopelini.*
- Aulopyge** Heck. in Russ. R. I, 1840. ἀνλός, fistula; πηγή, anus. *Cyprinidae.*
- Aulostomia** Rafin. Anal. Nat. 1815. *Aulostoma.* *Ctenoidei.*
- Aulostoma** (Lacép.) Cuv. R. anim. 1817. ἀνλός, fistula; στόμα, os. *Aulostomi.*
- Aulostomes** Cuv. R. anim. II, 1817. *Aulostoma.* *Ctenoidei.*
- Aulostominae** Swains. Classif. 1839. *Aulostoma.* *Aulostomi.*
- Aulostomus** Lacép. Hist. n. Poiss. V, 1803. ἀνλός, fistula; στόμα, os. *Aulostomi.*
- Aurata** (Gern.) Riss. Eur. mérid. III, 1826. *Auratus.* *Sparidae.*

- Ausonia** Riss. Eur. mérid. III, 1826. *Nom. propr.* **Scombridae.**
- Auxis** Cuv. R. anim. II, 1829. αὐξω, cresco. **Scombridae.**
- Axinurus** Cuv. R. anim. II, 1829. ἀξίνη, securis; ἔρα, cauda. **Tenthyses.**
- Aygula** Rafn. Anal. Nat. 1815. αὐγή, splendor. **Labridae.**
- Aylopon** Rafn. Caratt. etc. 1810. αὐλός, fistula; ὄψ, oculus. **Percidae.**
- Bagrus** (Rafn.) Cuv. R. anim. II, 1817. *Nom. propr.* **Stiuridae.**
- Baillonus** Rafn. Anal. Nat. 1815. Dic. BAILLON. **Scombridae.**
- Ballistapus** Tiles. Mém. Ac. Pét. VII, (1817) 1820. βαλλίζω, salto; πᾶς, pes. **Sclerodermi.**
- Balistes** (Art.) Linn. Syst. Nat. 1748. βαλλίζω, salto. **Sclerodermi.**
- Balistia** Rafn. Anal. Nat. 1815. *Balistes.* **Sclerodermi.**
- Balistidae** Bonap. Saggio etc. 1831. *Balistes.* **Sclerodermi.**
- Balistides** Riss. Eur. mérid. III, 1826. *Balistes.* **Balistidae.**
- Balistina** Mac L. Calc. Journ. 1841. *Balistes.* **Balistidae.**
- Balistinae** Swains. Classif. 1839. *Balistes.* **Balistidae.**
- Balistini** Bonap. Syn. Vert. Syst. 1837. *Balistes.* **Balistidae.**
- Ballora** Gray *Vox barbar.* **Cyprinidae.**
- Ballerus** Heck. in Russ. Reise I, 1840. *Nom. propr.* **Cyprinidae.**
- Bangana** Gray Ind. Illustr. . . . *Vox barbar.* **Cyprinidae.**
- Barbus** Cuv. R. anim. II, 1817. *Nom. propr.* **Cyprinidae.**
- Batrachidae** Swains. Classif. 1839. *Batrachus.* **Lophidae.**
- Batrachini** Bonap. Syn. Vert. Syst. 1837. *Batrachus.* **Lophidae.**
- Batrachoidae** Richards. Faun. Bor. Am. 1836. *Batrachoides.* **Lophidae.**
- Batrachoides** Lacép. Hist. n. Poiss. 1800. βατράχος, rana; εἶδος, forma. **Blennidae.**
- Batrachops** Heck. Ann. Wien. Mus. II, 1840. βατράχος, rana; ὄψ, vultus. **Chromides.**
- Batrachus** Klein Miss. Pisc. III, 1744. *Nom. propr.* (βατράχος). **Lophidae.**
- Batrictius** Rafn. Anal. Nat. 1815. *Vox hybr.* **Gadidae.**
- Baudroïdes** Riss. Eur. mérid. III, 1826. *Baudroie* (vox hybr.) **Cycloidei.**
- Bdellostoma** Müll. Vergl. Anat. Myx. I, 1835. βδέλλα, hirudo; σῶμα, os. **Cyclostomi.**
- Belone** Cuv. R. anim. II, 1817. βελόνη (nom. propr.) **Scomberesoces.**
- Belonini** Bonap. Syn. Vert. Syst. 1837. *Belone.* **Scomberesoces.**
- Belonostomus** Agass. Poiss. foss. II, 1834. βελόνη; σῶμα, os. **Sauroides.**
- Bembras** Cuv. in Cuv. et Val. Poiss. IV, 1829. βεμβράς, gryllus. **Cataphracti.**
- Benthophilus** Eichw. Nov. Act. Petr. I, . . . βένθος, profunditas; φίλος, amicus. **Gobidae.**
- Berycidae** Lowe Ann. of Nat. Hist. IV, 1840. *Beryx.* **Percidae.**
- Beryx** Cuv. R. anim. II, 1829. *Nom. propr.* **Percidae.**
- Blobatus** Klein Miss. Pisc. 1745. βλῶς, arcus; βατέω, incedo.

- Bithytes** Reinh. — (Vid. **Bythites** Reinh. Ichth. Bidrag. 1836). — **Gobiidae**.
- Blennechis** Val. in Cuv. et Val. Poiss. xi, 1836. βλέννα, mucus; ἔχιν, vipera. **Blennidae**.
- Blennidae** Bonap. Syn. Vert. Syst. 1838. Blennius. **Cycloidei**.
- Blennidia** Rafn. Anal. Nat. 1815. Blennius. **Blennidae**.
- Blenninae** Swains. Classif. 1839. Blennius. **Blennidae**.
- Blennini** Bonap. Saggio etc. 1831. Blennius. **Blennidae**.
- Blennioides** Agass. Poiss. foss. iv, 1836. Blennius. **Blennidae**.
- Blennioides** Riss. Eur. mérid. iii, 1826. Blennius. **Blennidae**.
- Blennitrachus** Swains. Classif. 1839. βλέννα, mucus; τραχὺς, asper. **Blennidae**.
- Blennius** (Art.) Linn. Syst. Nat. 1748. Nom. propr. (βλέννα). **Blennidae**.
- Blennophis** Swains. Classif. 1839. βλέννα, mucus; ὄφις, serpens. **Blennidae**.
- Blennus** Klein Miss. Pisc. 1745. Nom. propr. (βλεννός). **Blennidae**.
- Blepharis** Cuv. R. anim. ii, 1817. βλεφαρίς, supercilium. **Scombridae**.
- Blepsias** Cuv. R. anim. ii, 1829. βλέπω, conspicio. **Cataphracti**.
- Blepsinae** Swains. Classif. 1839. Blepsias. **Cataphracti**.
- Blicca** Heck. in Russ. Reise I, 1840. Nom. propr. **Cyprinidae**.
- Bliccopsis** Heck. in Russ. Reise I, 1840. Blicca; ὄψις, facies. **Cyprinidae**.
- Blochius** Volta Ittiol. Veron. 1796. Dic. BLOCH. **Sclerodermi**.
- Bodianus** Bl. Schn. Syst. Ichthyol. 1801. Nom. propr. **Percidae**.
- Bogmarus** Bl. Schn. Syst. Ichthyol. 1801. Nom. propr. **Taenioides**.
- Bola** Buch. Gang. Fish. 1822. Vox barbar. **Sciaenidae**.
- Boleophthalmus** Val. in Cuv. et Val. Poiss. xii, 1837. βολή, jactus; ὀφθαλμός, oculus. **Gobiidae**.
- Boops** Cuv. R. anim. ii, 1817. βῆς, bos; ὄψ, oculus. **Sparidae**.
- Boridia** Cuv. et Val. Poiss. v, 1830. βορός, vorax. **Sciaenidae**.
- Bostrichthys** Dum. Zool. analyt. 1806. βόστρουξ, cirrus; ἰχθύς, piscis. **Taenioides**.
- Bostrictis** Rafn. Anal. Nat. 1815. — (Vid. **Bostrichthys**). — **Taenioides**.
- Bostrychoides** Lacép. Hist. n. Poiss. ii, 1800. βόστρουξ, cirrus; εἶδος, forma. **Taenioides**.
- Bostrychus** Lacép. Hist. n. Poiss. ii, 1800. βόστρουξ, cirrus. **Taenioides**.
- Bothriolepis** Eichw. in Leonh. et Br. N. Jahrb. 1840. βοθρίον, fovea; λεπίς, squama. **Coelacanthi**.
- Bothrosteus** Agass. Poiss. foss. v, 1843. βόθρος, fovea; ὄστέον, ossum. **Coelacanthi**.
- Bothus** Rafn. Caratt. etc. 1810. βόθος, profunditas? **Pleuronectae**.
- Bovichthys** Cuv. et Val. Poiss. viii, 1831. βοῦς, bos; ἰχθύς, piscis. **Percidae**.
- Box** Cuv. et Val. Poiss. vi, 1830. Nom. propr. (βῶξ). **Sparidae**.
- Brachioptères** Blainv. Journ. de Phys. LXXIII, 1816. βραχίων, brachium; πτερόν, ala. **Pisces**.
- Brachirus** Swains. Classif. 1839. — (Vid. **Brachyrus**). — **Pleuronectae**.
- Brachistomia** Rafn. Anal. Nat. 1815. βραχὺς, brevis; σόμα, os. **Pisces**.

- Brachomia** Rafin. Anal. Nat. 1815. βραχίς, brevis; ὤμος, humeri. **Chaetodontes.**
- Brachymathus** Agass. Poiss. foss. v, 1843. βραχίς, brevis; γνάθος, maxilla. **Percidae.**
- Brachyrus** Swains. Classif. 1839. βραχίς, brevis; ὄψις, cauda. **Cataphracti.**
- Brama** Bl. Schn. Syst. Ichthyol. 1801. Nom. propr. **Scombridae.**
- Bramidae** Lowe Cambr. Philos. Tr. vi, 1886. *Brama.* **Scombridae.**
- Bramini** Bonap. Saggio etc. 1831. *Brama.* **Scombridae.**
- Branchiati** Bonap. Saggio etc. 1831. *Branchiae.* **Pisces.**
- Branchiostegi** Linn. Syst. Nat. vi, 1748. *Branchiostegus.* **Pisces.**
- Branchiostegus** Rafin. Anal. Nat. 1815. βράγχια, branchiæ; ἔσγος, tectum. **Scombridae.**
- Branchiostoma** Costa 1834. βράγχια, branchiæ; σῶμα, os. **Cyclostomi.**
- Branchiostomidae** Bonap. Faun. ital. III, 1841. *Branchiostoma.* **Cyclostomi.**
- Branchiostomini** Bonap. Faun. ital. III, 1841. *Branchiostoma.* **Cyclostomi.**
- BranchisMEA** Rafin. Anal. Nat. 1815. ? **Chimaeridae.**
- Bregmaceros** Cantr. (Wieg. Archiv 1841). βρέγμα, sinciput; κέρας, cornu. **Clupeidae.**
- Brontes** Val. in Cuv. et Val. Poiss. xv, 1840. Nom. mythol. **Siluridae.**
- Brosme** Rafin. Anal. Nat. 1815. Nom. propr. **Gadidae.**
- Brosmerus** Lesu. Mém. Mus. v, 1819. Nom. propr. **Gadidae.**
- Brosminae** Swains. Classif. 1839. *Brosmius.* **Gadidae.**
- Brosmius** Cuv. R. anim. II, 1817. Nom. propr. **Gadidae.**
- Brosmus** Flem. Brit. anim. 1828. Nom. propr. **Gadidae.**
- Brotula** Cuv. R. anim. II, 1817. βρότος, cruor ? **Gadidae.**
- Brotulinae** Swains. Classif. 1839. *Brotula.* **Gadidae.**
- Brycon** Müll. et Trosch. in Wieg. Arch. 1844. βρύκω, fremo. **Characini.**
- Bryttus** Val. in Cuv. et Val. Poiss. VII, 1831. βρύττω, fremo. **Percidae.**
- Bufilethys** Swains. Classif. 1839. *Bufo*; ἔχθρς, (vox hybr.) **Cataphracti.**
- Buglossus** Gesn. Aquat. IV, 1604. (βέγλωσσο) nom. propr. **Pleuronectae.**
- Buro** (Commers.) Lacép. Hist. n. Poiss. v, 1803. Nom. propr. **Teuthyes.**
- Buronus** Rafin. Anal. Nat. 1815. *Buro.* **Cyprinidae.**
- Butyrinus** (Commers.) Lacép. Hist. n. Poiss. v, 1803. Nom. propr. (βυτίριος). **Salmonidae.**
- Bythites** Reinh. Ichth. Bidrag. 1837. βυθίτης, submersus. **Gadidae.**
- Caecilia** Lacép. Hist. n. Poiss. II, 1800. Nom. propr. **Muraenidae.**
- Caelorhynchus** Giorn. Mém. Ac. Tor. XVI, 1805. — (Vid. **Coelorhynchus**). —
- Caesio** Lacép. Hist. n. Poiss. II, 1800. Nom. propr. **Sparidae.**
- Caesiomerus** Lacép. Hist. n. Poiss. II, 1800. *Caesio*; *morus.* **Scombridae.**
- Caesionini** Bonap. Saggio etc. 1831. *Caesio.* **Sparidae.**
- Calamola** Russ. καλαμῶς, arundinaceus. **Pomacentridae.**

- Calamopleurus** Agass. Poiss. foss. v, 1843. κάλαμος, calamus; πλευρά, latus. **Mugilidae.**
- Calamostoma** Agass. Poiss. foss. II, 1839. κάλαμος, calamus; σόμα, os. **Lophobranchii.**
- Calamus** Swains. Classif. 1839. *Nom. propr.* **Sparidae.**
- Callanthias** Lowe Proc. Zool. Soc. Lond. 1839. καλός, pulcher; anthias. **Percidae.**
- Callarias** Klein Miss. Pisc. v, 1749. καλλαρίας, (*nom. propr.*). **Gadidae.**
- Callicanthus** Swains. Classif. 1839. καλός, pulcher; κανθός, canthus. **Teulhyes.**
- Callichrus** Buch. Gang. Fish. 1822. καλός, pulcher; χρῶς, superficies. **Siluridae.**
- Callichthini** Bonap. Syn. Vert. Syst. 1837. *Callichthys.* **Siluridae.**
- Callichthys** Linn. Syst. Nat. ed. VI, 1748. καλός, pulcher; ἰχθῦς, piscis. **Siluridae.**
- Calliodon** Bl. Schn. Syst. Ichthyol. 1801. καλός, pulcher; ὄδων, dens. **Labridae.**
- Calliomorus** Lacép. Hist. n. Poiss. II, 1800. καλός, pulcher; μορῦς, **Blennidae.**
- Callionymidae** Bonap. Syn. Vert. Syst. 1837. *Callionymus.* **Blennidae.**
- Callionyminae** Swains. Classif. 1839. *Callionymus.* **Blennidae.**
- Callionymini** Bonap. Saggio etc. 1831. *Callionymus.* **Blennidae.**
- Callionymus** Linn. Syst. Nat. ed. VI, 1748. καλλιόνυμος, pulchrum nomen habens. **Blennidae.**
- Callipteryx** Agass. Poiss. foss. IV, 1839. καλός, pulcher; πτέρυξ, ala. **Cataphracti.**
- Calliurus** Rafn. Ichth. Ohiens. 1820. καλός, pulcher; ἔρα, cauda. **Percidae.**
- Callorhynchus** Gronov. Mus. Ichthyol. 1754. καλός, pulcher; ῥύγχος, rostrum. **Chimaeridae.**
- Callyodon** Gronov. Zoophyl. 1763. — (Vid. **Calliodon**). — **Labridae.**
- Calophysus** Müll. u. Trosch. Bericht. Berl. Ak. 1842. καλός, pulcher; φουσά, vesica. **Siluridae.**
- Campilodon** Fabr. καμπύλος, curvus; ὄδων, dens. **Scombridae.**
- Camptopterygii** Grav. Vergl. Zool. 1843. καμπτός, flexilis; πτέρυξ, ala. **Thoracici.**
- Canícula** Rond. De Pisc. I, . . . *Nom. propr.* **Squalidae.**
- Canis** Gesn. Aquat. IV, 1604. *Nom. propr.* **Squalidae.**
- Cantharini** Bonap. Saggio etc. 1831. *Cantharus.* **Sparidae.**
- Cantharus** Cuv. R. anim. II, 1829. κάνθαρος, cantharus. **Sparidae.**
- Cantherines** Swains. Classif. 1839. κανθός, canthus; ῥίς, nasus. **Balistidae.**
- Canthidermis** Swains. Classif. 1839. κανθός, canthus; δέρμα, cutis. **Balistidae.**
- Canthileptes** Swains. Classif. 1839. κανθός, canthus; λεπτός, gracilis. **Cataphracti.**
- Canthirhynchus** Swains. Classif. 1839. κανθός, canthus; ῥύγχος, rostrum. **Cataphracti.**
- Canthophrys** Swains. Classif. 1839. κανθός, canthus; ὄφρυς, supercilium. **Cyprinidae.**
- Capito** Gesn. Icon. Anim. 1560. *Nom. propr.* **Cyprinidae.**
- Capitodus** Münst. Beitr. Petr. v, 1842. Capito; ὄδός, dens.
- Capoeta** Val. in Cuv. et Val. Poiss. XVI, 1842. *Nom. propr.* **Cyprinidae.**
- Capriscus** (Art.) Rafn. Ind. Itt. Sicil. 1810. καπρίσκοπος, aperculus. **Balistidae.**
- Caproidae** Lowe Ann. a. Mag. Nat. Hist. XIII, 1844. Capros. **Percidae.**

- Caproidini** Bonap. Syn. Vert. Syst. 1837. *Capros*. **Percidae**.
- Capros** Lacép. Hist. n. Poiss. iv, 1802. *καπρός*, aper. **Percidae**.
- Carancini** Bonap. Saggio etc. 1831. *Caranx*. **Scombridae**.
- Carangini** Bonap. Syn. Vert. Syst. 1837. *Carangus*. **Scombridae**.
- Carangopsis** Agass. Poiss. foss. v, 1843. *Carangus*; ὄψις, facies. **Scombridae**.
- Carangus** Cuv. et Val. Poiss. ix, 1833. *Nom. propr.* **Scombridae**.
- Carany** Lacép. Hist. n. Poiss. ii, 1800. *Nom. propr.* **Scombridae**.
- Caranxia** Rafn. Anal. Nat. 1815. *Caranx*. **Scombridae**.
- Caranxomorus** Lacép. Hist. n. Poiss. ii, 1800. *Caranx*; *morus*. **Scombridae**.
- Carapus** (Cuv.) Rafn. Ind. Itt. Sicil. 1810. *Nom. propr.* (*κάρα*, caput; *πῆς*, pes?) **Muraenidae**.
- Carassius** (Nils.) Heck. Ann. Wien. Mus. ii, 1837. *Nom. propr.* **Cyprinidae**.
- Carcharhinus** Blainv. Faun. fr. Poiss. 1828. *κάρχαρος*, asper; ῥίν, nasus. **Squalidae**.
- Carchariae** Müll. et H. Plagiost. 1841. *Carcharias*. **Squalidae**.
- Carcharias** (Cuv.) Rafn. Caratt. etc. 1810. *Nom. propr.* (*κάρχαρος*, asper). **Squalidae**.
- Carcharodon** Smith Proc. Geol. Soc. Lond. . . . *κάρχαρος*, asper; ὀδών, dens. **Squalidae**.
- Carcharopsis** Agass. Poiss. foss. iii, 1843. *Carcharias*; ὄψις, facies. **Squalidae**.
- Carpio** Heck. in Russ. Reise i, 1840. *Nom. propr.* **Cyprinidae**.
- Carploides** Rafn. Ichth. Ohiens. 1820. *Carpio*. **Cyprinidae**.
- Carpopterygii** Grav. Vergl. Zool. 1843. *καρπός*, carpus; *πέτευξ*, ala. **Cycloidei**.
- Cartilaginei** Bonap. Saggio etc. 1831. *Cartilagineus*. **Pisces**.
- Cataphracti** Müll. Vergl. Anat. Myx. 1835. *Cataphractus*. **Ctenoidei**.
- Cataphractus** Klein Miss. Pisc. iv, 1748. *καταφράκτος*, loricated. **Siluridae**.
- Catlas** Val. in Cuv. et Val. Poiss. xvii, 1844. *Vox barbar.* **Cyprinidae**.
- Catoprion** Müll. et Trosch. in Wieg. Arch. 1844. *κάτω*, infra; *πρίων*, serra. **Characini**.
- Catopterus** Agass. Poiss. foss. ii, 1833. *κάτω*, infra; *πτερόν*, ala. **Lepidoides**.
- Catopterus** Redf. Am. Journ. lxx, 1841. *κάτω*, infra; *πτερόν*, ala. **Lepidoides**.
- Catostomus** Lesu. Journ. Ac. Philad. i, 1818. *κάτω*, infra; *στόμα*, os. **Cyprinidae**.
- Catremia** Rafn. Anal. Nat. 1815. ? **Muraenidae**.
- Catulus** Aldron. De Pisc. 1646. *Nom. propr.* **Squalidae**.
- Caturus** Agass. Poiss. foss. ii, 1834. *κάτω*, infra; ἔρα, cauda. **Sauroides**.
- Celacanthes** Agass. Poiss. foss. ii, 1843. *Celacanthus*. **Ganoides**.
- Centracanthus** Rafn. Caratt. etc. 1810. *κέντρον*, centrum; *ἄκανθα*, aculeus. **Percidae**.
- Centranodon** Lacép. Hist. n. Poiss. v, 1803. *κέντρον*, centrum; *ἀνόδης*, edentatus. **Siluridae**.
- Centrarchus** Cuv. R. anim. ii, 1829. *κέντρον*, aculeus; *ἄρχος*, anus. **Percidae**.
- Centrina** (Gsm.) Cuv. R. anim. ii, 1817. *Nom. propr.* **Squalidae**.
- Centrininae** Swains. Classif. 1839. *Centrina*. **Squalidae**.

- Centriscides** Riss. Eur. mérid. III, 1826. *Centriscus*. **Aulostomi.**
- Centriscini** Bonap. Saggio etc. 1831. *Centriscus*. **Aulostomi.**
- Centriscus** Linn. Syst. Nat. ed. vi, 1748. κέντρον, aculeus; ίσκιω, æquo. **Aulostomi.**
- Centrogaster** Hoult. Act. Haarl. xx, 2. . . κέντρον, aculeus; γαστήρ, venter. **Teuthyes.**
- Centrolepis** Egert. in Agass. Poiss. foss. II, 1843. κέντρον, aculeus; λεπίς, squama. **Lepidoides.**
- Centrolophus** Lacép. Hist. n. Poiss. IV, 1802. κέντρον, aculeus; λόφος, crista. **Scombridae.**
- Centronotides** Riss. Eur. mérid. III, 1826. *Centronotus*. **Scombridae.**
- Centronotinae** Swains. Classif. 1839. *Centronotus*. **Scombridae.**
- Centronotini** Bonap. Saggio etc. 1831. *Centronotus*. **Scombridae.**
- Centronotus** Bl. Schn. Syst. Ichthyol. 1801. κέντρον, aculeus; νῶτος, dorsum. **Scombridae.**
- Centronotus** Lacép. Hist. n. Poiss. III, 1802. κέντρον, aculeus; νῶτος, dorsum. **Scombridae.**
- Centrophorus** Müll. u. H. in Wieg. Archiv. 1837. κέντρον, aculeus; φορέω, fero. **Squalidae.**
- Centropodus** Lacép. Hist. n. Poiss. III, 1802. κέντρον, aculeus; πῶς, pes. **Teuthyes.**
- Centropomatei** Grav. Vergl. Zool. 1843. *Centropomus*. **Acanthopterygii.**
- Centropomus** Lacép. Hist. n. Poiss. IV, 1802. κέντρον, aculeus; πῶμα, operculum. **Percidae.**
- Centropristes** Cuv. R. anim. II, 1829. κέντρον, aculeus; pristis. **Percidae.**
- Centropterygii** Grav. Vergl. Zool. 1843. κέντρον, aculeus; πτέρυξ, ala. **Pisces varii.**
- Centroscyllum** Müll. et H. Plagiost. 1841. κέντρον, aculeus; scyllum. **Squalidae.**
- Cephacandia** Rafn. Anal. Nat. 1815. ? **Percidae.**
- Cephalacanthus** Lacép. Hist. n. Poiss. III, 1802. κεφαλή, caput; ἀκανθα, aculeus. **Cataphracti.**
- Cephalaspides** Agass. Poiss. foss. I, 1843. *Cephalaspis*. **Ganoides.**
- Cephalaspis** Agass. Poiss. foss. II, 1835. κεφαλή, caput; ἀσπίς, scutum. **Cephalaspides.**
- Cephalepis** Rafn. Ind. Itt. Sicil. 1810. κεφαλή, caput; λεπίς, squama. **Taenioides.**
- Cephaletherus** Rafn. Ind. Itt. Sicil. 1810. κεφαλή, caput; ευθηρος, ? **Rajidae.**
- Cephalinae** Swains. Classif. 1839. *Cephalus*. **Gymnodontes.**
- Cephalopholis** Bl. Schn. Syst. Ichthyol. 1801. κεφαλή, caput; φολίς, squama. **Percidae.**
- Cephalopsis** Rafn. Anal. Nat. 1815. κεφαλή, caput; ὄψις, adpectus. **Sclerodermi.**
- Cephaloptera** Riss. Eur. mérid. III, 1826. κεφαλή, caput; πτερόν, pinna. **Rajidae.**
- Cephalopterae** Müll. et H. Plagiost. 1841. *Cephaloptera*. **Rajidae.**
- Cephalopterini** Bonap. Saggio etc. 1831. *Cephalopterus*. **Rajidae.**
- Cephalopterus** (Dum.) Riss. Ichth. Nice 1810. κεφαλή, caput; πτερόν, pinna. **Rajidae.**
- Céphalosomes** Blainv. Journ. de Phys. LXXIII, 1816. κεφαλή, caput; σῶμα, corpus. **Thoracici.**
- Cephalotes** Dum. Zool. analyt. 1806. κεφαλωτός, capitatus. **Thoracici.**
- Cephalus** Bloch. Ichth. v, 1787. Nom. propr. (κεφαλος). **Gymnodontes.**
- Cephimnus** Rafn. Anal. Nat. 1815. ? **Scombridae.**
- Cephopia** Rafn. Anal. Nat. 1815. κεφαλή, caput; ὀπίον, arma. **Echeneidae.**

- Cephus** Swains. Classif. 1839. *Nom. propr.* **Cadidae.**
- Cepola** Linn. Syst. Nat. ed. XII, 1766. *Nom. propr.* **Taenioides.**
- Cepollidae** Bonap. Saggio etc. 1831. *Cepola.* **Taenioides.**
- Cepollidia** Rafn. Anal. Nat. 1815. *Cepola.* **Taenioides.**
- Cepolini** Bonap. Syn. Vert. Syst. 1837. *Cepola.* **Taenioides.**
- Ceratodus** Agass. Poiss. foss. III, 1838. κέρασ, cornu; ὀδὸς, dens. **Chimaeridae.**
- Ceratoptera** Müll. et H. in Wieg. Archiv. 1837. κέρασ, cornu; πτερόν, ala. **Rajidae.**
- Cerictlus** Rafn. Caratt. etc. 1810. κέρασ, cornu; ἰχθύς, piscis. **Squalidae.**
- Cerinthia** Rafn. Anal. Nat. 1815. *Nom. propr.* **Cataphracti ?**
- Cerno** Bonap. Faun. Ital. 1834. *Nom. propr.* **Percidae.**
- Cernua** (Gesn.) Flem. Brit. Anim. 1828. *Cernuus.* **Percidae.**
- Cerystion** Klein Miss. Pisc. 1745. — (Vid. **Corystion**). — **Cataphracti.**
- Cestracion** (Kl.) Cuv. R. anim. II, 1817. κέσρα, malleus; ἀκίς, acies. **Cestraciontes.**
- Cestraciontes** Agass. Poiss. foss. II, 1833. *Cestracion.* **Placoides.**
- Cestraciontini** Bonap. Syn. Vert. Syst. 1837. *Cestracion.* **Cestraciontes.**
- Cestraeus** Cuv. et Val. Poiss. XI, 1836. κέσραιος, mugil. **Mugiloides.**
- Cestraeus** M' Clell. Calc. Journ. II, 1842. κέσραιος, mugil. **Cryprinidae.**
- Cestreus** Klein Miss. Pisc. V, 1749. *Nom. propr.* (κεσρεύς).
- Cestrorhinus** Blainv. κέσρα, malleus; ῥίν, nasus. **Squalidae.**
- Ceterhinus** Blainv. κῆτος, cete; ῥίν, nasus.
- Cetopsis** Agass. in Spix Pisc. Bras. 1829. κῆτος, cete; ὄψις, facies. **Siluridae.**
- Chaca** Val. in Belang. Voy. . . . *Nom. barbar.* **Siluridae.**
- Chaetobranchus** Heck. Ann. Wien. Mus. II, 1840. χαίτη, seta. βράγχος, branchiæ. **Chromididae.**
- Chaetodermis** Swains. Classif. 1839. χαίτη, seta; δέρμα, cutis. **Balistidae.**
- Chaetodipterus** Lacép. Hist. n. Poiss. IV, 1802. χαίτη, seta; δίπτερος, bialatus. **Chaetodontes.**
- Chaetodon** (Art.) Linn. Syst. Nat. ed. VI, 1748. χαίτη, seta; ὀδὸν, dens. **Chaetodontes.**
- Chaetodonia** Rafn. Anal. Nat. 1815. *Chaetodon.* **Chaetodontes.**
- Chaetodonidae** Swains. Classif. 1839. *Chaetodon.* **Chaetodontes.**
- Chaetodoninae** Swains. Classif. 1839. *Chaetodon.* **Chaetodontes.**
- Chaetodontes** Cuv. — (Vid. **Squamipennes**). — *Chaetodon.* **Ctenoides.**
- Chaetodontidae** Bonap. Saggio etc. 1831. *Chaetodon.* **Chaetodontes.**
- Chaetodontini** Bonap. Saggio etc. 1831. *Chaetodon.* **Chaetodontes.**
- Chaetodontoideae** Richards. Faun. Bor. Am. 1836. *Chaetodon.* **Chaetodontes.**
- Chaetolabrus** Swains. Classif. 1839. χαίτη, seta; λάβρος, labrus. **Chaetodontes.**
- Chalceus** Cuv. R. anim. (2^e ed.) II, 1829. *Nom. propr.* **Characini.**
- Chalisoma** Swains. Classif. 1839. χάλις, merus; σῶμα, corpus. **Balistidae.**

- Chanda** *Buch.* Gang. Fish. 1822. *χανδός*, hians. **Percidae.**
- Channa** *Gronov.* Zoophyl. 1763. *χάννη*, hiatula. (*nom. propr.*)
- Channichthys** *Richards.* Ann. a. Mag. Nat. H. xiii, 1844. *χάννος*, hiatula; *ιχθός*, piscis. **Blennidae.**
- Chanos** *Lacép.* Hist. n. Poiss. v, 1803. *Nom. propr.* (*χάνος*). **Clupeidae.**
- Characinus** *Lacép.* Hist. n. Poiss. v, 1803. *Charax.* **Characini.**
- Charax** *Gronov.* Mus. Ichthyol. 1754. *χάραξ*, pedamentum. **Sparidae.**
- Chasmodes** *Val.* in *Cuv.* et *Val.* Poiss. xi, 1836. *χασμώδης*, oscitans. **Gobidae.**
- Chatoëssus** *Cuv.* R. anim. (2^e ed.) ii, 1829. *χατεύω*, fatisco. **Clupeoides.**
- Chauliodus** *Bl. Schn.* Syst. Ichthyol. 1801. *χαύλιος*, exsertus; *όδος*, dens. **Scopelini.**
- Chaunopterygi** *Grav.* Vergl. Zool. 1843. *χαῦνος*, mollis; *πτέρυξ*, ala. **Clupeidae.**
- Chedrus** *Swains.* Classif. 1839. *Nom. propr.* **Cyprinidae.**
- Cheilichthys** *Müll.* Myxin. iii, 1841. *χειλος*, labium; *ιχθός*, piscis. **Gymnodontes.**
- Cheilinus** *Lacép.* Hist. n. Poiss. iii, 1802. *χειλος*, labium. **Labridae.**
- Cheillo** (*Commers.*) *Lacép.* Hist. n. Poiss. iv, 1802. *χειλος*, labium. **Labridae.**
- Cheilodactylus** *Lacép.* Hist. n. Poiss. v, 1803. *χειλος*, labium; *δάκτυλος*, digitus. **Sciaenidae.**
- Cheilodipterus** *Lacép.* Hist. n. Poiss. vi, *χειλος*, labium; *δίπτερος*, bi-alatus. **Percidae.**
- Cheilopogon** *Lowe* Ann. a. Mag. Nat. H. vii, 1841. *χειλος*, labium. *παύγων*, barba. **Scomberesoces.**
- Cheiracanthus** *Agass.* Poiss. foss. ii, 1833. *χεις*, manus; *ἀκανθα*, aculeus. **Acanthodes.**
- Cheirolepis** *Agass.* Poiss. foss. ii, 1833. *χειρ*, manus; *λεπίς*, squama. **Acanthodes.**
- Chela** *Buch.* Gang. Fish. 1822. *χηλη*, crena. **Cyprinidae.**
- Chelmo** *Cuv.* et *Val.* Hist. nat. Poiss. vii, 1831. *Nom. propr.* **Chaetodontes.**
- Chelmon** *Cuv.* R. anim. ii, 1817. *Nom. propr.* **Chaetodontes.**
- Chelon** *Art.* Synonym. 1738. *Nom. propr.* **Mugiloides.**
- Chelonichthys** *Agass.* in *Murch.* Report. 1842. *χελώνη*, testudo; *ιχθός*, piscis. **Coelacanthi.**
- Chelonodon** *Müll.* Myxin. iii, 1841. *χελώνη*, testudo; *όδων*, dens. **Gymnodontes.**
- Chersobatae** *Grav.* Vergl. Zool. 1843. *χέρσος*, tellus; *βατέω*, incedo. **Labyrinthici.**
- Chilodus** *Müll.* et *Trosch.* in *Wieg.* Archiv. 1844. *χειλος*, labium; *όδος*, dens. **Characini.**
- Chiloscyllium** *Müll.* et *H.* in *Wieg.* Archiv. 1837. *χειλος*, labium; *scyllum*. **Squalidae.**
- Chimaera** *Linn.* Syst. Nat. ed. xii, 1766. *Nom. propr.* (*χιμαίρα*). **Chimaeridae.**
- Chimaeridae** *Bonap.* Saggio etc. 1831. *Chimaera.* **Placoides.**
- Chimaerini** *Bonap.* Syn. Vert. Syst. 1837. *Chimaera.* **Chimaeridae.**
- Chimeria** *Rafn.* Anal. Nat. 1815. *Chimaera.* **Chimaeridae.**
- Chiridae** *Swains.* Classif. 1839. *χειρίς*, manica. **Cataphracti.**
- Chirocentrus** *Cuv.* R. anim. ii, 1817. *χειρ*, manus; *κέντρον*, aculeus. **Clupeoides.**
- Chirolophis** *Swains.* Classif. 1839. *χειρ*, manus; *λοφίς*, involucrum. **Blennidae.**
- Chironectes** *Cuv.* R. anim. ii, 1817. *χειρ*, manus; *νήκτης*, natator. **Lophidae.**

- Chironectidae** Swains. Classif. 1839. *Chironectes*. **Lophidae**.
- Chironemus** Cuv. R. anim. II, 1829. *χειρ*, manus; *νήμα*, filum. **Percidae**.
- Chirostoma** Swains. Classif. 1839. *χειρ*, manus; *στόμα*, os. **Scombridae**.
- Chirurgus** Blainv. Ichthyol. . . . *Nom. propr.*
- Chirus** Steller (Bonap. Saggio etc. 1831). *χειρ*, manus. **Cataphracti**.
- Chismobranches** Blainv. *σχισμός*, fissura; *βράγχια*, branchiæ. **Pisces**.
- Chismopnei** (Dum.) Bonap. Saggio etc. 1831. *σχισμός*, fissura; *πνέω*, spiro. **Pisces**.
- Chloriethys** Swains. Classif. 1839. *χλωρός*, viridis; *ἰχθύς*, piscis. **Labridae**.
- Chlorophthalmus** Bonap. Faun. Ital. III, 1841. *χλωρός*, viridis; *ὀφθαλμός*, oculus. **Scopelini**.
- Chlorurus** Swains. Classif. 1839. *χλωρός*, viridis; *ἄρα*, cauda. **Labridae**.
- Chlopsidia** Rafn. Anal. Nat. 1815. *Chlopsis*. **Scopelini**.
- Chlopsis** Rafn. Ind. Itt. Sicil. 1810. **Scopelini**.
- Chomatodus** Agass. Poiss. foss. III, 1838. *χῶμα*, agger; *ὀδὸς*, dens. **Cestraciontes**.
- Chondrochilus** Heck. in Russ. Reise I, 1840. *χόνδρος*, cartilago; *χείλος*, labium. **Cyprinidae**.
- Chondrochylus** Heck. in Russ. Reise I, 1840. — (Vid. **Chondrochilus**). — **Cyprinidae**.
- Chondropterygi** Linn. Syst. Nat. ed. VI, 1748. *χόνδρος*, cartilago; *πτέρυξ*, ala. **Pisces**.
- Chondrorhynchus** Heck. in Russ. Reise I, 1840. *χόνδρος*, cartilago; *ῥύγχος*, rostrum. **Cyprinidae**.
- Chondrosteus** Agass. Poiss. foss. II, 1843. *χόνδρος*, cartilago; *ὀστέον*, ossum. **Acipenseridae**.
- Chondrostoma** Agass. Mém. Neuch. I, 1837. *χόνδρος*, cartilago; *στόμα*, os. **Cyprinidae**.
- Chondrostomus** Heck. in Russ. Reise I, 1840. *χόνδρος*, cartilago; *στόμα*, os. **Cyprinidae**.
- Chorinemus** Cuv. et Val. Poiss. VIII, 1831. *χῶρι*, separatim; *νήμα*, filum. **Scombridae**.
- Chromididae** Bonap. Syn. Vert. Syst. 1837. *Chromis*. **Ctenoidei**.
- Chromidini** Bonap. Saggio etc. 1831. *Chromis*. **Chromididae**.
- Chromis** Cuv. R. anim. II, 1817. *Nom. propr.* (*χρόμις*). **Chromididae**.
- Chrosomus** Rafn. Ichth. Ohiens. 1820. *χρῶς*, color; *σῶμα*, corpus. **Salmonidae**.
- Chrysiptera** Swains. Classif. 1839. *χρυσός*, aurum; *πτερόν*, ala. **Chaetodontes**.
- Chrysoblephus** Swains. Classif. 1839. *χρυσός*, aurum; *βλέπω*, video. **Sparidae**.
- Chrysophrys** Cuv. R. anim. (2^o ed.) II, 1829. *Nom. propr.* (*χρυσόφρυς*). **Sparidae**.
- Chrysostromus** Lacép. Hist. n. Poiss. IV, 1802. *χρυσός*, aurum; *στῶμα*, stragulum. **Scombridae**.
- Chrysotosus** Lacép. Hist. n. Poiss. IV, 1802. *χρυσός*, aurum; *ὠς*, auris. **Scombridae**.
- Cichastoma** Swains. Classif. 1839. *κίχτω*, invenio; *στόμα*, os. **Labridae**.
- Cichla** Bl. Schn. Syst. Ichthyol. 1801. *κίχλη*, turdus. **Chromididae**.
- Cicla** Art. Synonym. 1738. — (Vid. **Cichla**). — **Chromididae**.
- Ciliata** Couch. Zool. Journ. I, . . . *Cilium*. **Gadidae**.
- Cirrhobarbis** Cuv. R. anim. II, 1829. *Cirrhus*; *barba*. **Cyprinidae**.
- Cirrhina** Cuv. R. anim. II, 1827. *Cirrhus*. **Cyprinidae**.

- Cirrhinus** *M' Clell.* *Asiat. Res.* XIX, 2, 1838. *Cirrhus*. **Cyprinidae.**
- Cirrhisomus** *Swains.* *Classif.* 1839. κῆρῖς (*nom. propr.*) σῶμα, corpus. **Gymnodontes.**
- Cirrhites** (*Commers.*) *Lacép.* *Hist. n. Poiss.* v, 1803. *Cirrhus*. **Percidae.**
- Cirrhittidae** *Mac L.* *Calc. Journ.* 1841. *Cirrhites*. **Percidae.**
- Cirripectes** *Swains.* *Classif.* 1839. *Cirrhus*; pecto. **Blennidae.**
- Citharinus** *Cuv.* *R. anim.* II, 1817. κίθαρος, pectus. **Characini.**
- Citharus** *Art.* *Synonym.* 1738. κίθαρος, pectus. **Pleuronectae.**
- Citula** *Cuv.* *R. anim.* II, 1817. *Nom. propr.* **Scombridae.**
- Cladacanthus** *Agass.* *Poiss. foss.* III, 1843. κλάδος, ramus; ἀκανθα, aculeus. **Ichthyodorulith.**
- Cladocyclus** *Agass.* *Poiss. foss.* v, 1843. κλάδος, ramus; κύκλος, circulus. **Sphyraenidae.**
- Cladodus** *Agass.* *Poiss. foss.* III, 1843. κλάδος, ramus; ὀδὸς, dens. **Hybodontes.**
- Clarias** *Gronov.* *Zoophyl.* 1763. *Nom. propr.* **Siluridae.**
- Clepticus** *Cuv.* *R. anim.* II, 1829. κλεπτικὸς, furax. **Labridae.**
- Climatius** *Agass.* *Poiss. foss.* I, 1843. κλίμα, inclinatio. **Ichthyodorulithes.**
- Clinetrachus** *Swains.* *Classif.* 1839. κλίμη, lectum. τραχὺς asper. **Blennidae.**
- Clininae** *Swains.* *Classif.* 1839. *Clinus*. **Blennidae.**
- Clinus** *Cuv.* *R. anim.* II, 1817. *Nom. propr.* **Blennidae.**
- Clodulus** *Rafin.* *Ichth. Ohiens.* 1820. ? **Clupeidae.**
- Clodipterus** *Rafin.* *Anal. Nat.* 1815. = **Chlodipterus.** — **Sciaenidae.**
- Clupanodon** *Lacép.* *Hist. n. Poiss.* v, 1803. *Clupea*; ἀνόδης, edentatus (*vox hybr.*) **Clupeidae.**
- Clupea** (*Art.*) *Linn. Syst. Nat.* ed. VI, 1748. **Clupeidae.**
- Clupeidae** *Bonap.* *Saggio. etc.* 1831. *Clupea*. **Cycloidei.**
- Clupeina** *Mac L.* *Calc. Journ.* 1841. *Clupea*. **Malacopterygii.**
- Clupeina** *Agass.* *Poiss. foss.* v, 1843. *Clupea*. **Clupeidae.**
- Clupeini** *Bonap.* *Saggio etc.* 1831. *Clupea*. **Clupeidae.**
- Clupeoideae** *Richards.* *Faun. Bor. Am.* 1836. *Clupea*. **Clupeidae.**
- Clupeoides** *Cuv.* *Tabl. R. anim.* 1817. *Clupea*. **Clupeidae.**
- Clupinae** *Swains.* *Classif.* 1839. *Clupea*. **Clupeidae.**
- Clupisoma** *Swains.* *Classif.* 1839. *Clupea*; σῶμα, corpus (*vox hybr.*) **Siluridae.**
- Clupisudis** *Swains.* *Classif.* 1839. *Clupea*; sudis. **Coelacanthi.**
- Cobitidae** *Swains.* *Classif.* 1839. *Cobitis*. **Cyprinidae.**
- Cobitinae** *Swains.* *Classif.* 1839. *Cobitis*. **Cyprinidae.**
- Cobitis** (*Art.*) *Linn. Syst. Nat.* ed. VI, 1748. *Nom. propr.* (κωβίτις) **Cyprinidae.**
- Coccolepis** *Agass.* *Poiss. foss.* II, 1843. κόκκος, coccus; λεπίς, squama. **Lepidoidei.**
- Cocosteus** *Agass.* *Poiss. foss.* II, 1843. κόκκος, coccus; ὀστέον, ossum. **Cephalaspides.**
- Coccyx** *Bellon.* *Aquat.* 1553. *Nom. propr.* **Cataphracti.**

- Cochliodus** Agass. Poiss. foss. III, 1838. *κοχλίας*, cochlea; *ὀδὸς*, dens. **Cestraciontes.**
- Coecula** Vahl. Mém. Hist. nat. Copenh. III, XIII, . . . *Cæcus*. **Muraenidae.**
- Coelacanthi** Agass. Poiss. foss. II, 1843. *Coelacanthus*. **Ganoidæi.**
- Coelacanthus** Agass. Poiss. foss. II, 1843. *κοῖλος*, cavus; *ἄκανθα*, aculeus. **Coelacanthi.**
- Ceelocephalus** Agass. Poiss. foss. II, 1843. *κοῖλος*, cavus; *κεφαλή*, caput. **Scombridae.**
- Coelogaster** Agass. Poiss. foss. V, 1843. *κοῖλος*, cavus; *γαστήρ*, venter. **Clupeidae.**
- Coelopoma** Agass. Poiss. foss. V, 1843. *κοῖλος*, cavus; *κῶμα*, operculum. **Coelacanthi.**
- Coelorhynchus** Agass. Poiss. foss. V, 1843. *κοῖλος*, cavus; *ρύγχος*, rostrum. **Xiphioidæi.**
- Cogrus** Rafn. Caratt. etc. 1810. *Nom. propr.* **Cyprinidae.**
- Colus** Buch. Edinb. Journ. of Sc. V, 1831. *Nom. propr.* **Percidae.**
- Colisa** Cuv. et Val. Poiss. VII, 1831. *Nom. propr.* **Labyrinthici.**
- Colobodus** Agass. Poiss. foss. II, 1843. *κολοβός*, mutilus; *ὀδὸς*, dens. **Pycnodontes.**
- Colubrina** Lacép. Hist. n. Poiss. V, 1803. *Coluber.*
- Colubrinia** Rafn. Anal. Nat. 1815. *Colubrina.*
- Colubrinus** Rafn. Anal. Nat. 1815. *Coluber.*
- Comephorus** Lacép. Hist. n. Poiss. II, 1800. *κόμη*, coma; *φορέω*, fero. **Blennidae.**
- Conger** Cuv. R. anim. II, 1817. *Nom. propr.* **Muraenidae.**
- Conodon** Cuv. et Val. Poiss. V, 1830. *κῶνος*, conus; *ὀδών*, dens. **Sciaenidae.**
- Conodus** Agass. Poiss. foss. II, 1843. *κῶνος*, conus; *ὀδὸς*, dens. **Sauroidæi.**
- Conomus** Rafn. Anal. Nat. 1815. ? **Lophidae.**
- Coracinus** Gronov. Zoophyl. 1763. *Corax*. **Sciaenidae.**
- Corax** Agass. Poiss. foss. II, 1843. *κόραξ*, corvus. **Squalidae.**
- Cordorinus** Rafn. Anal. Nat. 1815. **Siluridae.**
- Coregonoides** Soland. Pisc. Austr. . . . *Coregonus*. = **Tetragonopterus**. — **Characini.**
- Coregonus** (Art.) Linn. Syst. Nat. 1748. *κόνη*, pupilla; *γωνος*, angulus. **Salmonidae.**
- Coricus** Cuv. R. anim. II, 1817. *κορικὸς*, tenellus. **Labridæ.**
- Coridoras** Spix Pisc. Bras. 1829. *Coris*; *doras*. **Siluridae.**
- Coris** Lacép. Hist. n. Poiss. II, 1800. *Nom. propr.* (*κόρις*). **Labridæ.**
- Corniger** Agass. Pisc. Brasil. 1829. *Cornu*; *gero*. **Percidae.**
- Corregonus** Joann. in Guér. Mag. Zool. . . . *κόρη*, caput; *γωνος*, angulus. = **Coregonus**. — **Salmon.**
- Corvina** Cuv. R. anim. II, 1829. *Corvus*. **Sciaenidae.**
- Corydoras** Lacép. Hist. n. Poiss. V, 1803. *κόρυς*, galea; *δόρας*, lancea. **Siluridae.**
- Coryphaena** (Art.) Linn. Syst. Nat. ed. VI, 1748. *κόρυς*, galea; *φαίνω*, appareo. **Scombridae.**
- Coryphaenia** Rafn. Anal. Nat. 1815. *Coryphaena*. **Scombridae.**
- Coriphaenidae** Swains. Classif. 1839. *Coryphaena*. **Scombridae.**
- Coriphaeninae** Swains. Classif. 1839. *Coryphaena*. **Scombridae.**

- Coriphaenini** Bonap. Saggio etc. 1831. *Coryphaena*. **Scombridae**.
- Coryphénoïdes** Lacép. Hist. n. Poiss. III, 1802. *Coryphaena*. **Scombridae**.
- Corystion** Klein Miss. Pisc. IV, 1748. *κορυσης*, galeatus. **Cataphracti**.
- Corystion** Rafn. Caratt. etc. 1810. *κορυσης*, galeatus. **Trachinidae**.
- Cossyphus** Val. in Cuv. et Val. Poiss. XIII, 1839. *κόσσυφος*, merula. **Labridae**.
- Cottidae** Swains. Classif. 1839. *Cottus*. **Cataphracti**.
- Cottini** Bonap. Saggio etc. 1831. *Cottus*. **Cataphracti**.
- Cottoideae** Richards. Faun. Bor. Am. 1836. *Cottus*. **Cataphracti**.
- Cottoidei** Agass. Poiss. foss. IV, 1834. *Cottus*. **Cataphracti**.
- Cottus** (Art.) Linn. Syst. Nat. ed. VI, 1748. *κόττος*, caput. **Cataphracti**.
- Cotylephorus** Swains. Classif. 1839. *κοτύλη*, cotyla; *φορέω*, fero. **Cataphracti**.
- Cotylis** Müll. et Trosch. in Wiegmann. Archiv. 1849. *Nom. propr.* (*κοτύλη*). **Discoboli**.
- Couchia** Thomps. Ann. nat. Hist. II, 1839. *Dic.* COUCH. **Gadidae**.
- Crassilabrus** Swains. Classif. 1839. *Crassus*; *labrus*. **Labridae**.
- Crayracion** Klein Miss. Pisc. II, 1743. *κραιῶρα*, struma; *ἀκίη*, acies. **Lophobranchii**.
- Crenicichla** Heck. Ann. Wien. Mus. II, 1840. *Crena*; *cichla*. **Chromididae**.
- Crenidens** Cuv. et Val. Poiss. VI, 1830. *Crena*; *dens*. **Sparidae**.
- Crenilabrus** Cuv. R. anim. II, 1817. *Crena*; *labrus*. **Labridae**.
- Cricacanthus** Agass. Poiss. foss. III, 1843. *κρίκος*, annulus; *ἄκανθα*, aculeus. **Ichthyodorulithes**.
- Cricodus** Agass. in Murch. Report, 1842. *κρίκος*, annulus; *ὄδης*, dens. **Coelacanthi**.
- Cristiceps** Cuv. et Val. Poiss. XI, 1836. *Crista*; *caput*. **Gobidae**.
- Cromileptes** Swains. Classif. 1839. *Chromis*; *λήπτης*, capiens. **Percidae**.
- Crossorhinae** Swains. Classif. 1839. *Crossorhinus*. **Squalidae**.
- Crossorhinus** Müll. et H. in Wiegmann. Arch. 1837. *κροσσός*, fimbria; *ὄν*, nasus. **Squalidae**.
- Cryptacanthodes** Storer Rep. Fish. Massach. 1839. *κρύπτος*, occultus; *ακανθώδης*, aculeatus. **Cataphr.**
- Cryptobranchi** Dumér. Zool. analyt. 1806. *κρύπτος*, occultus; *βράγχια*, branchiae. **Pisces**.
- Ctenacanthus** Agass. Poiss. foss. III, 1837. *κταις*, pecten; *ἄκανθα*, aculeus. **Ichthyodorulith.**
- Ctenobranchii** Mac L. Ann. a. Magaz. Nat. Hist. IX, 1842. *κταις*, pecten; *βράγχια*, branchiae. **Pisces**.
- Ctenodon** Swains. Classif. 1839. *κταις*, pecten; *ὄδων*, dens. **Teuthyes**.
- Ctenodus** Agass. Poiss. foss. III, 1838. *κταις*, pecten; *ὄδης*, dens. **Cestraciontes**.
- Ctenoidei** Bonap. Syn. Vert. Syst. 1837. *κταις*, pecten; *ἴδος*, forma. **Pisces**.
- Ctenoïdes** Agass. Poiss. foss. IV, 1834. *Ctenoideus*. **Ctenoidei**.
- Ctenolabrus** Cuv. et Val. Poiss. XIII, 1839. *κταις*, pecten; *labrus*. **Labridae**.
- Ctenolepidoti** Agass. in Leonh. u. Br. Jahrb. 183. *Ctenolepis*. **Ctenoidei**.
- Ctenolepis** Agass. Poiss. foss. II, 1843. *κταις*, pecten; *λεπίς*, squama. **Coelacanthi**.
- Ctenoptychius** Agass. Poiss. foss. III, 1838. *κταις*, pecten; *πτυχή*, plicatura. **Cestraciontes**.

- Cuchia** *Buchan.* Edinb. Journ. of Sc. v, 1831. *Dic.* COUCH. **Muraenidae.**
- Cuculus** *Aldrov.* De Pisc. 1646. *Nom. propr.* **Cataphracti.**
- Curimata** *Cuv.* R. anim. II, 1817. *Vox barbar.* **Characini.**
- Curvata** *Marcgr.* Brasil. 1648. *Curvatus.* **Scombridae.**
- Cybium** *Cuv.* R. anim. II, 1829. *κύβιον (nom. propr.)* **Scombridae.**
- Cychla** *Bloch.* — (Vid. **Cichla**). — **Chromididae.**
- Cychlini** *Bonap.* Syn. Vert. Syst. 1837. *Cychla.* **Chromididae.**
- Cycla** *Klein* Miss. Pisc. 1745. *κύκλος, circulus.* **Chromididae.**
- Cyclarthrus** *Agass.* Poiss. foss. III, 1843. *κύκλος, circulus; ἄρθρον, membrum.* **Rafidae.**
- Cycleptus** *Rafin.* Prod. of 70 n. g. 1818. *κύκλος, circulus; λεπτός, gracilis.* **Cyprinidae.**
- Cyclogasterus** *Gronov.* Zoophyl. 1763. *κύκλος, circulus; γαστήρ, venter.* = **Cyclopterus.** — **Discob.**
- Cycloidei** *Bonap.* Syn. Vert. Syst. 1837. *κύκλος, circulus; είδος, forma.* **Pisces.**
- Cycloides** *Agass.* Poiss. foss. IV, 1834. *κύκλος, circulus; είδος, forma.* **Cycloidei.**
- Cyclolepidoti** *Agass.* in *Leonh.* u. *Br.* Jahrb. 183. *κύκλος, circulus; λεπιδωτός, squamatus.* **Cycloidei.**
- Cyclopium** *Swains.* Classif. 1839. *Cyclops.* **Siluridae.**
- Cyclopodii** *Müll.* in *Wieg.* Arch. 1844. *κύκλος, circulus; πῆς, pes.* **Pisces.**
- Cyclopoma** *Agass.* Poiss. foss. IV, 1833. *κύκλος, circulus; πῶμα, operculum.* **Percidae.**
- Cyclopteridae** *Bonap.* Saggio etc. 1831. *Cyclopterus.* **Discoboli.**
- Cyclopterini** *Bonap.* Syn. Vert. Syst. 1837. *Cyclopterus.* **Discoboli.**
- Cyclopterus** (*Art.*) *Linn.* Syst. Nat. ed. VI, 1748. *κύκλος, circulus; πτερόν, ala.* **Discoboli.**
- Cyclostomata** *Richards.* Faun. Bor. Am. 1836. *κύκλος, circulus; στόμα, os.* **Cyclostomi.**
- Cyclostomi** *Dumér.* Zool. analyt. 1806. *Cyclostomus.* **Pisces.**
- Cyclostomia** *Rafin.* Anal. Nat. 1815. *Cyclostomus.* **Cyclostomi.**
- Cyclurus** *Agass.* Poiss. foss. v, 1839. *κύκλος, circulus; ἄρα, cauda.* **Cyprinidae.**
- Cylindrosomi** *Dumér.* Zool. analyt. 1806. *κυλινδρος, cylindrus; σῶμα, corpus.* **Abdominales.**
- Cylindrosomia** *Rafin.* Anal. Nat. 1815. *κυλινδρος, cylindrus; σῶμα, corpus.* **Cyprinidae.**
- Cylindrosteus** *Rafin.* Ichth. Ohiens. 1820. *κυλινδρος, cylindrus; ὄστέον, ossum.* **Sauroidi.**
- Cynaedus** *Gronov.* Zoophyl. 1763. *κύων, canis; αἰδώς, genitalia.* **Labridae.**
- Cynichthys** *Swains.* Classif. 1839. *κύων, canis; ἰχθύς, piscis.* **Percidae.**
- Cynocephalus** *Klein* Miss. Pisc. III, 1745. *κύων, canis; κεφαλή, caput.* **Squalidae.**
- Cynodon** *Spix* Pisc. Brasil. 1829. *κύων, canis; ὀδών, dens.* **Characini.**
- Cyprinae** *Swains.* Classif. 1839. *Cyprinus.* **Cyprinidae.**
- Cyprini** *Bonap.* Syn. Vert. Syst. 1837. *Cyprinus.* **Cyprinidae.**
- Cyprinia** *Rafin.* Anal. Nat. 1815. *Cyprinus.* **Cyprinidae.**
- Cyprinidae** *Bonap.* Saggio etc. 1831. *Cyprinus.* **Cycloidei.**
- Cyprinides** *Riss.* Eur. mérid. III, 1826. *Cyprinus.* **Cyprinidae.**

- Cyprinini** Bonap. Saggio etc. 1831. *Cyprinus*. **Cyprinidae.**
- Cyprinion** Heck. in Russ. Reise I, 1840. *Nom. propr.* (κύπρινιον). **Cyprinidae.**
- Cyprinodon** Lacép. Hist. n. Poiss. v, 1803. *Cyprinus*; ὀδών, dens. **Cyprinodontes.**
- Cyprinodontes** Agass. Poiss. foss. v, 188. *Cyprinodon*. **Cycloidei.**
- Cyprinoideae** Richards. Faun. Bor. Am. 1836. *Cyprinus*. **Cyprinidae.**
- Cyprinoidea** Cuv. R. anim. II, 1817. *Cyprinus*. **Cyprinidae.**
- Cyprinus** (Art.) Linn. Syst. Nat. ed. vi, 1748. *Nom. propr.* (κύπρινος). **Cyprinidae.**
- Cypsilurus** Swains. Classif. 1839. κύριελος, hirundinis species; ἔρα, cauda. **Scomberesoces.**
- Cyrene** Heck. in Russ. Reise I, 1840. *Nom. mythol.* **Cyprinidae.**
- Dactyleptus** Rafn. Anal. Nat. 1815. δάκτυλος, digitus; λεπτός, gracilis. = **Muraenoides.**
- Dactylés** Dum. Zool. analyt. 1806. δάκτυλος, digitus. **Thoracici.**
- Dactylinia** Rafn. Anal. Nat. 1815. δάκτυλος, digitus. **Cataphracti.**
- Dactylopterus** Lacép. Hist. n. Poiss. III, 1802. δάκτυλος, digitus; πτερόν, ala. **Cataphracti.**
- Dajaus** Cuv. et Val. Poiss. XI, 1836. *Vox barbar.* **Mugiloidei.**
- Dalaphis** Rafn. Caratt. etc. 1810. = **Dalophis.** — **Muraenidae.**
- Dalatias** Rafn. Caratt. etc. 1810. ? **Squalidae.**
- Dalatius** Rafn. Anal. Nat. 1815. = **Dalatias.** — **Squalidae.**
- Dalophis** Rafn. Ind. Itt. Sicil. 1810. δαλός, fax; ὄφις, serpens. **Muraenidae.**
- Dameus** Rafn. Anal. Nat. 1815. ? **Muraenidae.**
- Dangila** Val. in Cuv. et Val. Poiss. XVI, 1842. ? **Cyprinidae.**
- Dapedium** De la B. Geol. Trans. (2^e Sér.) I, . . . *Nom. propr.* (δάπεδον, solum). **Lepidoidei.**
- Dapedius** Agass. Poiss. foss. II, 1833. *Nom. propr.* (δάπεδον, solum). **Lepidoidei.**
- Dascyllus** Cuv. R. anim. (2^e ed.) II, 1829. ? **Pomacentridae.**
- Dasibatis** Blainv. Faun. Fr. Poiss. 1828. δασύς, densus; βατέω, incedo. **Rajidae.**
- Dasibatus** Klein Miss. Pisc. III, 1745. δασύς, densus; βατέω, incedo. **Rajidae.**
- Dasyatis** Rafn. Ind. Itt. Sicil. 1810. — (*Dasybatis*). **Rajidae.**
- Datnia** Cuv. et Val. Poiss. III, 1829. *Nom. propr.* **Percidae.**
- Decactylus** Rafn. Ichth. Ohiens. 1820. δεκάς, decem; τύλος, clavus. **Cyprinidae.**
- Decapterygii** Bl. Schn. Syst. Ichthyol. 1801. δεκάς, decem; πτέρυξ, ala. **Pisces.**
- Dendrodus** Owen Odontogr. 1840. δένδρον, arbor; ὀδός, dens. **Coelacanthi.**
- Dentex** Cuv. R. anim. II, 1817. *Nom. propr.* (dens). **Sparidae.**
- Denticini** Bonap. Saggio etc. 1831. *Dentex*. **Sparidae.**
- Derbio** Rond. Pisces mar. 1554. *Nom. propr.* **Scombridae.**
- Dereetis** Münster. et Agass. Poiss. foss. II, 1834. *Nom. mythol.* **Sclerodermi.**
- Dermodontes** Blainv. Journ. de Phys. LXXIII, 1816. δέρμα, cutis; ὀδός, dens. **Placoidi.**
- Dermoptères** Dum. Zool. analyt. 1806. δέρμα, cutis; πτερόν, ala. **Abdominales.**

- Dermopteria** Rafin. Anal. Nat. 1815. δέρμα, cutis; πτερόν, ala. **Salmonidae**.
- Devario** Heck. in Russ. Reise I, 1840. ? **Cyprinidae**.
- Diacantha** Swains. Classif. 1839. δισ, bis; ἄκανθα, aculeus. **Cyprinidae**.
- Diacope** Cuv. R. anim. II, 1817. διακοπή, incisura. **Percidae**.
- Diagramma** Cuv. R. anim. II, 1817. Nom. propr. **Sciaenidae**.
- Diana** Riss. Eur. mérid. III, 1826. Nom. mythol. = **Astrodermus**. — **Scombridae**.
- Dianides** Riss. Eur. mérid. III, 1826. Diana. **Scombridae**.
- Diaphasia** Lowe Ann. a. Mag. Nat. Hist. XIII, 1844. διαφασίς, pelluciditas. **Ophidiidae**.
- Diapterus** Ranz. N. Comm. Ac. Sc. Bol. 1841. διαπτερόω, alas expando. **Percidae**.
- Diarobatus** Bloch = **Dicerobatis**. — **Rajidae**.
- Dicerobatis** Blainv. Faun. fr. Poiss. 1828. δίκερος, bicornutus; βατέω, incedo. = **Cephaloptera**. — **Raj**.
- Dictea** Münst. Beitr. Petref. III, 1840. Nom. mythol. **Cestraciontes**.
- Dictyodus** Owen Trans. Brit. Ass. 1838. δίκτηον, rete; ὄδδς, dens. **Sphyaenidae**.
- Diepinotus** Rafin. Anal. Nat. 1815. δια, per; ἐπινωτίος, super dorsum. **Scombridae**.
- Dimérèdes** Dum. Zool. analyt. 1806. διμερής, bipartitus. **Cataphracti**.
- Dimeredia** Rafin. Anal. Nat. 1815. διμερής, bipartitus. **Cataphracti**.
- Dinectus** Rafin. Ichth. Ohiens. 1820. δισ, bis; νήκτης, natator. **Acipenseridae**.
- Diodon** Linn. Syst. Nat. 12° ed. 1766. δισ, bis; ὄδδων, dens. **Gymnodontes**.
- Diodoninae** Swains. Classif. 1839. **Diodon**. **Gymnodontes**.
- Diodontidae** Richards. Ann. a. Mag. N. Hist. VII, 1841. **Diodon**. **Gymnodontes**.
- Diodontini** Bonap. Syn. Vert. Syst. 1837. **Diodon**. **Gymnodontes**.
- Dioplites** Rafin. Ichth. Ohiens. 1820. δισ, bis; οπλίτης, gravis armatus. **Percidae**.
- Diplacanthus** Agass. Rapp. 1842. διπλόος, duplex; ἄκανθα, aculeus. **Acanthodei**.
- Diplanchias** Rafin. Caratt. etc. 1810. διπλόξ, duplex læna ? = **Diodon**. — **Gymnodontes**.
- Diplesion** Rafin. Ichth. Ohiens. 1820. δισ, bis; πλησίον, accola. **Sciaenidae**.
- Diplochiria** Rafin. Anal. Nat. 1815. διπλόος, duplex; χεῖρ, manus. **Pleuronectae**.
- Diplodus** Rafin. Ind. Itt. Sicil. 1810. διπλόος, duplex; ὄδδς, dens. **Sparidae**.
- Diplodus** Agass. Poiss. foss. III, 1843. διπλόος, duplex; ὄδδς, dens. **Hybodontes**.
- Diploprion** Kuhl et V. Hass. (Cuv. et Val. Poiss. II, 1828). διπλόος, duplex; πρίων, serra. **Percidae**.
- Diplopterus** Agass. Poiss. foss. II, 1835. διπλόος, duplex; πτερόν, ala. **Sauroides**.
- Dipodi** διπς, bipes. **Pisces**.
- Dipterini** Agass. Poiss. foss. I, 1843. **Dipterus**. **Ganoidei**.
- Dipterodon** Lacép. Hist. n. Poiss. IV, 1802. δίπτερος, bipennis; ὄδδων, dens. **Chaetodontes**.
- Dipterus** Sedg. et Murch. Geol. Trans. (2° ser.) III, . . . δίπτερος, bipennis. **Dipterini**.
- Dipterygii** Bl. Schn. Syst. Ichthyol. 1801. διπτέρυξ, bipennis. **Pisces**.
- Dipturus** Rafin. Caratt. etc. 1810. δίπτω, contrecto; ἔρα, cauda. **Rajidae**.

- Discoboli** Cuv. R. anim. (1^o ed.). 1817. *Discobolus*. **Pisces.**
- Discognathus** Heck. in *Hügel's Reise* iv, . . . *δισκος*, discus; *γνάθος*, maxilla. **Cyprinidae.**
- Distichodus** Müll. et Trosch. in *Wiegman Arch.* 1844. *δίσιχος*, distichus; *όδης*, dens. **Characini.**
- Doras** Lacép. Hist. n. Poiss. v, 1803. *δόρυ*, lancea. **Siluridae.**
- Dorosoma** Rafin. Ichth. Ohiens. 1820. *δόρυ*, lancea; *σῶμα*, corpus. **Clupeidae.**
- Dorsuarius** (Commers.) Lacép. Poiss. v, 1803. *Nom. propr.* = **Pimelepterus.** — **Chaetodontes.**
- Dorypterus** Germ. in *Münst. Beitr. Petr.* v, 1842. *δόρυ*, lancea; *περὸν*, ala. **Lepidoidei.**
- Drepane** Cuv. et Val. Poiss. vii, 1831. *δρεπάνη*, falx. **Chaetodontes.**
- Drepanichthys** Bonap. Saggio etc. 1831. *δρεπάνη*, falx; *ἰχθύς*, piscis. **Chaetodontes.**
- Dropsarus** Rafin. Anal. Nat. 1815. ? **Blennidae.**
- Ductor** Agass. Poiss. foss. v, 1843. *Nom. propr.* **Scombridae.**
- Dules** Cuv. R. anim. (2^o ed.) ii, 1829. *δῦλος*, servus. **Percidae.**
- Dulichthys** Bonap. Saggio etc. 1831. *δῦλος*, servus; *ἰχθύς*, piscis. **Percidae.**
- Echelia** Rafin. Anal. Nat. 1815. *Echelus*. **Muraenidae.**
- Echelus** Rafin. Caratt. etc. 1810. *ἐχέλυσ*, anguilla. **Muraenidae.**
- Echeneidae** Yarr. Brit. Fish. ii, 1836. *Echeneis*. **Echeneididae.**
- Echénéides** Riss. Eur. mérid. iii, 1826. *Echeneis*. **Echeneididae.**
- Echeneididae** Bonap. Saggio etc. 1831. *Echeneis*. **Cycloidei.**
- Echeneidini** Bonap. Syn. Vert. Syst. 1837. *Echeneis*. **Echeneididae.**
- Echeneis** (Art.) Linn. Syst. Nat. ed. xii, 1748. *Nom. propr.* (*ἐχνηίς*). **Echeneididae.**
- Echenidia** Rafin. Anal. Nat. 1815. *Echeneis*. **Echeneididae.**
- Echidna** Forst. Enchirid. 1778. *ἐχίδνα*, vipera. **Muraenidae.**
- Echinorhinus** Blainv. Faun. fr. Poiss. 1828. *ἐχίνοσ*, echinus; *ὄν*, nasus. **Squalidae.**
- Echiodon** Thomps. Proc. Zool. Soc. Lond. 1837. *ἐχίς*, vipera; *ὄδων*, dens. **Ophididae.**
- Echiostoma** Lowe Ann. a. Mag. Nat. Hist. xiii, 1844. *ἐχίς*, vipera; *σῶμα*, os. **Esocidae.**
- Edaphodon** Buckl. Proc. Zool. Soc. Lond. 1839. *ἐδαφος*, fundus; *ὄδων*, dens. **Chimaeridae.**
- Edonius** Rafin. Anal. Nat. 1815. *ἠδονή*, voluptas.
- Elacates** Cuv. R. anim. (2^o ed.) ii, 1829. *ἐλακάτη*, colus. **Scombridae.**
- Elacorhous** Pall. Zoogr. Ross.-Asiat. 1811. *ἐλαιον*, oleum; *ῥόος*, flumen. **Blennidae.**
- Elasmobranchii** Bonap. Syn. Vert. Syst. 1837. *ελασμός*, tabula; *βράγχια*, branchiæ. **Pisces.**
- Elasmodus** Egert. in Agass. Poiss. foss. iii, 1843. *ελασμός*, tabula; *όδης*, dens. **Chimaeridae.**
- Elastoma** Swains. Classif. 1839. *ελάω*, agito; *σῶμα*, os. **Percidae.**
- Eleginus** Cuv. et Val. Poiss. v, 1830. *ελεγος*, lamentum. **Sciaenidae.**
- Eleotrinae** Swains. Classif. 1839. *Eleotris*. **Gobidae.**
- Eleotris** Gronov. Zoophyl. 1763. *Nom. propr.* **Gobidae.**
- Eleuthéropodes** Dum. Zool. analyt. 1806. *ελεύθερος*, liber; *πᾶς*, pes. **Thoracici.**

- Eleutheropomi** Dum. Zool. analyt. 1806. *ελευθέρως*, liber; *πῶμα*, operculum. **Acipenseridae**.
- Eleuthurus** Rafn. Anal. Nat. 1815. *ελευθέρως*, liber; *εῖρα*, cauda. **Muraenidae**.
- Ellops** Rafn. Ichth. Ohiens. 1820. ? **Siluridae**.
- Eloptides** Agass. Poiss. foss. v, 1843. *Elops*. **Clupeidae**.
- Elops** Linn. Syst. Nat. ed. XII, 1766. *Nom. propr.* **Clupeidae**.
- Elops** (Commers.) Cuv. R. anim. (2^e ed.) 1829. *Nom. propr.* = **Gomphosus**. — **Labridae**.
- Elotridini** Bonap. Prod. Ichth. 1839. *Eleotris*? **Gobidae**.
- Eltropomia** Rafn. Anal. Nat. 1815. ?
- Enchelloidei** Goldf. Handb. Zool. 1820. *ἐγγελευς*, anguilla; *εἶδος*, forma. **Muraenidae**.
- Enchellophis** Müll. Bericht Berl. Ak. 1842. *ἐγγελευς*, anguilla; *ὄφις*, serpens. **Ophididae**.
- Enchéliosomes** Blainv. Journ. de Phys. LXXIII, 1816. *ἐγγελευς*, anguilla; *σῶμα*, corpus. **Thoracici**.
- Enchelyopus** Klein Miss. Pisc. iv, 1747. *ἐγγελευς*, anguilla; *πῆς*, pes. **Cyprinidae**.
- Enchelyopus** Bl. Schn. Syst. Ichthyol. 1801. *ἐγγελευς*, anguilla; *πῆς*, pes. **Gadidae**.
- Enchelyopus** Agass. Poiss. foss. v, 1843. *ἐγγελευς*, anguilla; *πῆς*, pes. **Muraenidae**.
- Enchodus** Agass. Poiss. foss. v, 1843. *ἐγχος*, gladius; *ὄδης*, dens. **Sphyraenidae**.
- Engraulis** Cuv. R. anim. II, 1817. *Nom. propr.* **Clupeidae**.
- Enneapterygi** Bl. Schn. Syst. Ichthyol. 1801. *Enneapterygius*. **Pisces**.
- Enneapterygius** Rüpp. Neue Nachtr. 1835. *ἐννέα*, novem; *πτέρυξ*, ala. **Cataphracti**.
- Enophrys** Swains. Classif. 1839. *ἐν*, in; *ὄφρυς*, supercilium. **Cataphracti**.
- Enoplosus** Lacép. Hist. n. Poiss. iv, 1802. *ἐνοπλος*, armatus. **Percidae**.
- Eperlanus** Bellon. Aquat. 1553. *Eperlan* (vox gall.) **Salmonidae**.
- Ehippus** Cuv. R. anim. (2^e ed.) II, 1829. *ἐριππος*, eques. **Chaetodontes**.
- Epibulus** Cuv. R. anim. II, 1817. *ἐπίβουλος*, insidiosus. **Labridae**.
- Epicyrthus** Müll. et Tr. in Wieg. Archiv. 1844. *ἐπικυρτος*, curvus. **Characini**.
- Epidesmus** Ranz. *ἐπί*, super; *δεσμός*, ligamentum. = **Gymnetrus**. — **Taenioides**.
- Epigonus** Rafn. Ind. Itt. Sicil. 1810. *ἐπιγονος* (nom. mythol.) **Cataphracti**.
- Epimonus** Rafn. Anal. Nat. 1815. *Epimone*. **Sclerodermi**.
- Epinephelus** Bl. Schn. Syst. Ichthyol. 1801. *ἐπινέφελος*, obnubilus. **Sciaenidae**.
- Epinotus** Rafn. Anal. Nat. 1815. *ἐπινώτιος*, super dorsum. **Rajidae**.
- Epiphthalmus** Rafn. Anal. Nat. 1815. *ἐπί*, super; *ὄφθαλμός*, oculus. **Gobidae**.
- Eques** Bl. Schn. Syst. Ichthyol. 1801. *Nom. propr.* **Sciaenidae**.
- Equetus** Rafn. Anal. Nat. 1815. *Eques*. **Sciaenidae**.
- Equula** Cuv. R. anim. II, 1817. *Nom. propr.* **Scombridae**.
- Eremophilus** Humboldt Rec. d'obs. Zool. 1805. *ἐρημος*, desertus; *φιλέω*, amo. **Siluridae**?
- Ericius** Tiles. in Krusenst. Reise . . . *Nom. propr.* (eres). = **Monocentris**. — **Cataphracti**.
- Erpicthys** Swains. Classif. 1839. *ἐρπω*, repo; *ἰχθύς*, piscis. **Blennidae**.

- Erychthys** Swains. Classif. 1839. ? **Labridae.**
- Erythrichthini** Bonap. Syn. Vert. Syst. 1837. *Erythrichthys*. **Characini.**
- Erythrichthys** Bonap. Saggio etc. 1831. ἐρυθρός, ruber; ἰχθύς, piscis. **Characini.**
- Erythrinus** Gronov. Zoophyl. 1763. Nom. propr. **Characini.**
- Esoces** Cuv. R. anim. II, 1817. *Esox*. **Esocidae.**
- Esocidae** Bonap. Saggio etc. 1831. *Esox*. **Cycloidei.**
- Esocinae** Swains. Classif. 1839. *Esox*. **Esocidae.**
- Esocini** Bonap. Saggio etc. 1831. *Esox*. **Esocidae.**
- Esomus** Swains. Classif. 1839. . . . = **Muria.** — **Cyprinidae.**
- Esox** (Art.) Linn. Syst. Nat. (ed. VI) 1748. Nom. propr. **Esocidae.**
- Esoxidia** Rafn. Anal. Nat. 1815. *Esox*. **Esocidae.**
- Etelis** (Arist.) Cuv. R. anim. (2° ed.) II, 1829. Nom. propr. **Percidae.**
- Etheostoma** Rafn. Ichth. Obiens. 1820. ἡθῶ, percolo; σῶμα, os. **Sciaenidae.**
- Etmopterus** Rafn. Caratt. etc. 1810. ἡθμός, colum; πτερὸν, ala. **Squalidae.**
- Etoplus** Cuv. et Val. Poiss. V, 1830. ἦτρον, abdomen; ὄπλον, arma. **Chromides.**
- Euanemus** Müll. u. Trosch. Bericht Berl. Ac. 1842. εὐ, benè; ἄνεμος, halitus. **Siluridae.**
- Eugnathus** Agass. Poiss. foss. II, 1843. εὐ, benè; γνάθος, maxilla. **Sauroides.**
- Eupemis** Swains. Classif. 1839. . . . **Labridae.**
- Euryarthra** Agass. Poiss. foss. III, 1843. εὐρύς, latus; ἄρθρον, membrum. **Rajidae.**
- Eurynotus** Agass. Poiss. foss. II, 1835. εὐρύς, latus; νῶτος, dorsum. **Lepidoides.**
- Eurystomus** Rafn. Ichth. Obiens. 1820. εὐρύς, latus; σῶμα, os. = **Catostomus.** — **Cyprinidae.**
- Exocetes** Riss. Eur. mérid. III, 1826. *Exocetus*. **Scomberesoces.**
- Exocetinae** Swains. Classif. 1839. *Exocetus*. **Scomberesoces.**
- Exocetini** Bonap. Saggio etc. 1831. *Exocetus*. **Scomberesoces.**
- Exocoetus** (Art.) Linn. Syst. Nat. (ed. VI) 1748. ἐξώκοιτος, foris cubans. **Scomberesoces.**
- Exodon** Müll. u. Trosch. in Wiegmann. Arch. 1844. ἔξω, foris; ὀδών, dens. **Characini.**
- Exoglossum** Rafn. Journ. Ac. Philad. I, 1813. ἔξω, foris; γλῶσσα, lingua. **Cyprinidae.**
- Felichthys** Swains. Classif. 1839. *Felis*; ἰχθύς, (vox hybr.) **Siluridae.**
- Fiatola** Riss. Eur. mérid. IV, 1826. Nom. propr. = **Stromateus.** — **Scombridae.**
- Fiatolidae** Riss. Eur. mérid. IV, 1826. *Fiatola*. **Scombridae.**
- Fierasfer** Cuv. R. anim. II, 1817. Nom. propr. **Ophididae.**
- Fistularia** Linn. Syst. Nat. ed. XII, 1766. *Fistula*. **Aulostomi.**
- Fistularidae** Bonap. Saggio etc. 1831. *Fistularia*. **Aulostomi.**
- Fistularina** Mac L. Calc. Journ. 1841. *Fistularia*. **Aulostomi.**
- Fistularinae** Swains. Classif. 1839. *Fistularia*. **Aulostomi.**
- Fistularini** Bonap. Saggio etc. 1831. *Fistularia*. **Aulostomi.**

- Fistularoideae** Richards. Faun. Bor. Am. 1836. *Fistularia*. **Aulostomi.**
- Fluta** Bl. Schn. Syst. Ichthyol. 1801. *Nom. propr.* = **Monopterus.** — **Muraenidae.**
- Fundulus** Lacép. Hist. n. Poiss. v, 1803. *Fundus*. **Cyprinodontes.**
- Gadella** Lowe Ann. a. Mag. Nat. Hist. XIII, 1844. *Gadus*. **Gadidae.**
- Gadidae** Bonap. Saggio etc. 1831. *Gadus*. **Cycloidei.**
- Gadinae** Swains. Classif. 1839. *Gadus*. **Gadidae.**
- Gadini** Bonap. Saggio etc. 1831. *Gadus*. **Gadidae.**
- Gadinia** Rafn. Anal. Nat. 1815. *Gadus*. **Gadidae.**
- Gadoideae** Richards. Faun. Bor. Am. 1836. *Gadus*. **Gadidae.**
- Gadoidei** Cuv. R. anim. (2^e ed.) II, 1829. *Gadus*. **Gadidae.**
- Gadus** (Art.) Linn. Syst. Nat. (ed. VI) 1748. *Nom. propr.* **Gadidae.**
- Gaidropsarus** Rafn. Ind. Itt. Sicil. 1810. *γαῖος*, terrestris; *Dropsarus*. **Blennidae.**
- Galaxias** Cuv. R. anim. II, 1817. *γαλαξίας*, via lactea. **Esocidae.**
- Galei** Müll. et H. Plagiost. 1841. *Galeus*. **Squalidae.**
- Galeichthys** Val. in Cuv. et Val. Poiss. xv, 1840. *γαλήν*, mustela; *ιχθύς*, piscis. **Siluridae.**
- Galeocerdo** Müll. et H. Plagiost. 1841. *γαλήν*, mustela; *κερδών*, vulpes. **Squalidae.**
- Galeorhinus** Blainv. Faun. fr. Poiss. 1828. *γαλήν*, mustela; *ρήν*, nasus. **Squalidae.**
- Galeus** (Klein) Cuv. R. anim. II, 1817. *γαλέος* (*nom. propr.*) **Squalidae.**
- Gallichthys** Cuv. et Val. Poiss. ix, 1833. *Gallus*; *ιχθύς*, piscis. **Scombridae.**
- Gallus** Lacép. Hist. n. Poiss. iv, 1802. *Nom. propr.* **Scombridae.**
- Ganodus** Egert. in Agass. Poiss. foss. III, 1843. *γάνος*, splendor; *όδος*, dens. **Chimaeridae.**
- Ganoidei** Bonap. Syn. Vert. Syst. 1837. *γάνος*, splendor. **Pisces.**
- Ganoïdes** Agass. Poiss. foss. Feuill. 1834. *γάνος*, splendor. **Ganoidei.**
- Gasteracanthus** Agass. Poiss. foss. v, 1833. *γαστήρ*, venter; *ἄκανθα*, aculeus. **Scombridae.**
- Gasterodon** Rafn. Anal. Nat. 1815. *γαστήρ*, venter; *όδων*, dens. **Characini.**
- Gasterogonia** Rafn. Anal. Nat. 1815. *γαστήρ*, venter; *γωνία*, angulus. **Clupeidae.**
- Gasteronemus** Agass. Poiss. foss. v, 1833. *γαστήρ*, venter; *νήμα*, filum. **Scombridae.**
- Gasteropelecus** Gronov. Mus. Ichth. II, 1756. *γαστήρ*, venter. *πέλεκυς*, securis. **Characini.**
- Gasteropterygii** Goldf. Handb. Zool. 1820. *γαστήρ*, venter; *πτέρυξ*, ala. **Characini.**
- Gasterosteidae** Bonap. Syn. Vert. Syst. 1837. *Gasterosteus*. **Cataphracti.**
- Gasterosteini** Bonap. Saggio etc. 1831. *Gasterosteus*. **Cataphracti.**
- Gasterosteus** (Art.) Linn. Syst. Nat. (ed. VI) 1748. *γαστήρ*, venter; *όστέον*, ossum. **Cataphracti.**
- Gastropia** Rafn. Anal. Nat. 1815. *γαστήρ*, venter; *πίων*, pinguis. **Cataphracti.**
- Gastrobranchini** Bonap. Saggio etc. 1831. *Gastrobranchus*. **Cyclostomi.**
- Gastrobranchus** Bloch (Lacép. Poiss. I, 1798.) *γαστήρ*, venter; *βράγχια*, branchiæ. **Cyclostomi.**
- Gastrogonus** Rafn. Anal. Nat. 1815. *γαστήρ*, venter; *γωνος*, angulus. **Percidae.**

- Gazza** Rüpp..Neue Nachtr. 1835. *Vox ital.* **Scombridae.**
- Gempylus** Cuv. R. anim. (2^e ed.) II, 1829. **Scombridae.**
- Genicanthus** Swains. Classif. 1839. γένος, barba; κανθός, canthus. **Chaetodontes.**
- Geophagus** Heck. Ann. Wien. Mus. II, 1840. γῆ, terra; φάγος, edax. **Chromides.**
- Gerres** Cuv. R. anim. (2^e ed.) II, 1829. *Nom. propr.* **Sparidae.**
- Gibellon** Heck. in Russ. Reise I, 1840. *Vox barbar.* **Cyprinidae.**
- Ginglymostoma** Müll. u. H. in Wieg. Arch. 1837. γιγγλυμός, ginglymus; σόμα, os. **Squalidae.**
- Glaucostegus** Bonap. F. Ital. 1841. γλαυκός, cæsius; στέγη, tectum. = **Rhinobatus—Rajidae.**
- Glaucus** Klein Miss. Pisc. 1744. *Nom. propr.*
- Globulodus** Münst. Beitr. Petr. v, 1842. *Globulus*; ὀδὸς (*vox hybr.*) **Pycnodontes.**
- Glossodon** Heck. in Russ. Reise I, 1840. γλωσσα, lingua; ὀδών, dens. **Cyprinidae.**
- Glossodon** Rafn. in Amer. Monthly Mag. 1818. γλωσσα, lingua; ὀδών, dens. **Clupeidae.**
- Glossodus** Cuv. Mém. Mus. I, 1816. γλωσσα, lingua; ὀδός, dens. **Clupeidae.**
- Glossognathus** Val. in Cuv. et Val. Poiss. XVII, 1844. γλωσσα, lingua; γνάθος, maxilla. **Cyprinidae.**
- Glyphis** Agass. Poiss. foss. III, 1843. γλίφης, sagitta. **Squalidae.**
- Glyphisodia** Rafn. Anal. Nat. 1815. *Glyphisodon.* **Pomacentridae.**
- Glyphisodon** (Forsk.) Lacép. Hist. n. Poiss. IV, 1802. γλίφης, crena; ὀδών, dens. **Pomacentr.**
- Glyptocephalus** Agass. Poiss. foss. II, 1843. γλυπτός, sculptus; κεφαλή, caput. **Sclerodermi.**
- Glyptolepis** Agass. Poiss. foss. II, 1843. γλυπτός, sculptus; λεπίς, squama. **Coelacanthi.**
- Glyptosternon** M'Clell. Calc. Journ. II, 1842. γλυπτός, sculptus; σέρνον, pectus. **Siluridae.**
- Glyptosteus** Agass. in Murch. Report, 1842. γλυπτός, sculptus; ὄσσεον, ossum. **Coelacanthi.**
- Gnathobolus** Bl. Schn. Syst. Ichthyol. 1801. γνάθος, maxilla; βάλλω, jacio. = **Odontognathus.**
- Gnathodontes** Blainv. Journ. de Phys. LXXIII, 1816. γνάθος, maxilla; ὀδός, dens. **Pisces.**
- Gobianae** Swains. Classif. 1839. *Gobius.* **Gobidae.**
- Gobidae** Bonap. Saggio etc. 1831. *Gobius.* **Ctenoidei.**
- Gobiesox** Lacép. Hist. n. Poiss. II, 1800. *Gobius*; esox. **Discoboli.**
- Gobini** Bonap. Saggio etc. 1831. *Gobius.* **Gobidae.**
- Gobio** (Rond.) Cuv. R. anim. II, 1817. *Nom. propr.* **Cyprinidae.**
- Gobioideae** Yarr. Brit. Fish. I, 1836. *Gobio.* **Gobidae.**
- Gobioideae** Richards. Faun. Bor. Am. 1836. *Gobio.* **Gobidae.**
- Gobioidei** Agass. Poiss. foss. Feuill. 1834. *Gobio.* **Gobidae.**
- Gobioides** Lacép. Hist. n. Poiss. II, 1800. *Gobio.* **Gobidae.**
- Gobiomeroide** Lacép. Hist. n. Poiss. II, 1800. *Gobiomorus.* **Gobidae.**
- Gobiomorus** Lacép. Hist. n. Poiss. II, 1800. *Gobio*; morus, **Gobidae.**
- Gobius** (Art.) Linn. Syst. Nat. (ed. VI) 1748. *Nom. propr.* **Gobidae.**
- Gomphosus** Lacép. Hist. n. Poiss. II, 1800. γόμφος, clavus. **Labridae.**

- Gonenion** Rafin. Caratt. etc. 1810. γῶνος, angulus; ἤμιον, frenum. **Sparidae.**
- Goniodontes** Agass. Pisc. Brasil. 1829. *Goniodus*. **Ganoidei.**
- Goniodus** Agass. Poiss. foss. III, 1836. γωνία, angulus; ὀδὸς, dens. **Squalidae.**
- Goniognathus** Agass. Poiss. foss. v, 1843. γωνία, angulus; γνάθος, maxilla. **Gadidae.**
- Goniolepidoti** Agass. Poiss. foss. II, 1834. γωνία, angulus; λεπιδωτός, squamatus. **Ganoidei.**
- Gonipus** Rafin. Anal. Nat. 1815. γωνία, angulus; ποῦς, pes. **Scopelini.**
- Gonodermus** Rafin. Anal. Nat. 1815. γῶνος, angulus; δέρμα, cutis. **Sclerodermi.**
- Gonorhynchus** Gronov. Zoophyl. 1763. γῶνος, angulus; ῥύγχος, rostrum. **Cyprinidae.**
- Gonostoma** Rafin. Ind. Itt. Sicil. 1810. γῶνος, angulus; σόμα, os. **Scopelini.**
- Gonostomus** Cocco Lett. su' Salm. . . . γῶνος, angulus; σόμα, os. **Scopelini.**
- Gonurus** Rafin. Anal. Nat. 1815. γῶνος, angulus; ἕρα, cauda.
- Grammistes** Bl. Schn. Syst. Ichthyol. 1801. γραμμίζω, delineo. **Percidae.**
- Graptolepis** Agass. Poiss. foss. II, 1843. γραπτός, scriptus; λεπίς, squama. **Sauroidi.**
- Grystes** Cuv. et Val. Poiss. III, 1829. γρύζω, grunnio. **Percidae.**
- Guaris** Rafin. Anal. Nat. 1815. . . . **Colubrinae.**
- Guebucus** Rafin. Anal. Nat. 1815. . . . **Xiphioidi.**
- Gunnellus** Cuv. R. anim. II, 1817. Nom. propr. **Blennidae.**
- Gymnapistes** Swains. Classif. 1839. γυμνός, nudus; ἀσπίσης, scutiger. **Cataphracti.**
- Gymnarchus** Cuv. R. anim. (2^e ed.) II, 1829. γυμνός, nudus; ἀρχός, anus. **Muraenidae.**
- Gymnetres** Swains. Classif. 1839. *Gymnetrus*. **Taenioidi.**
- Gymnetria** Rafin. Anal. Nat. 1815. *Gymnetrus*. **Taenioidi.**
- Gymnetridae** Swains. Classif. 1839. *Gymnetrus*. **Taenioidi.**
- Gymnetrinae** Swains. Classif. 1839. *Gymnetrus*. **Taenioidi.**
- Gymnetrus** Bl. Schn. Syst. Ichthyol. 1801. γυμνός, nudus; ἦτρον, abdomen. **Taenioidi.**
- Gymnocanthus** Swains. Classif. 1839. γυμνός, nudus; κανθός, canthus. **Cataphracti.**
- Gymnocephalus** Bl. Schn. Syst. Ichthyol. 1801. γυμνός, nudus; κεφαλή, caput. **Percidae.**
- Gymnodontes** Cuv. R. anim. II, 1817. γυμνός, nudus; ὀδὸς, dens. **Ganoidei.**
- Gymnodontidae** Yarr. Brit. Fish. II, 1836. γυμνός, nudus; ὀδὸς, dens. **Gymnodontes.**
- Gymnogaster** Gronov. Mus. Ichth. 1754. γυμνός, nudus; γαστήρ, venter. = **Trichiurus**. — **Scomb.**
- Gymnomuraena** Lacép. Hist. n. Poiss. v, 1803. γυμνός, nudus; μuraena. **Muraenidae.**
- Gymnonotus** Bl. Schn. Syst. Ichthyol. 1801. γυμνός, nudus; νῶτος, dorsum. **Muraenidae.**
- Gymnopomes** Dumér. Zool. analyt. 1806. γυμνός, nudus; πῶμα, operculum. **Abdominales.**
- Gymnopomia** Rafin. Anal. Nat. 1815. γυμνός, nudus; πῶμα, operculum. **Abdominales.**
- Gymnopsis** Rafin. Anal. Nat. 1815. γυμνός, nudus; ὄψις, facies. **Muraenidae.**
- Gymnostomus** Heck. in Russ. Reise I, 1840. γυμνός, nudus; σόμα, os. **Cyprinidae.**
- Gymnothorax** Bl. Schn. Syst. Ichthyol. 1801. γυμνός, nudus; θώραξ, thorax. **Muraenidae.**

- Gymnotia** Rafn. Anal. Nat. 1815. *Gymnotus*. **Muraenidae.**
- Gymnotini** Bonap. Saggio etc. 1831. *Gymnotus*. **Muraenidae.**
- Gymnotus** (Art.) Linn. Syst. Nat. (ed. vi) 1748. γυμνός, nudus; ὄς, auris. **Muraenidae.**
- Gymnura** Müll. u. H. in Wieg. Arch. I, 1837. γυμνός, nudus; ἑρά, cauda. **Rajidae.**
- Gymnurus** Rafn. Anal. Nat. 1815. γυμνός, nudus; ἑρά, cauda. **Taenioides.**
- Gyracanthus** Agass. Poiss. foss. III, 1837. γῦρος, gyrus; ἄκανθα, aculeus. **Ichthyodorulithes.**
- Gyrodus** Agass. Poiss. foss. II, 1833. γῦρος, gyrus; ὀδὸς, dens. **Pycnodontes.**
- Gyrolepis** Agass. Poiss. foss. II, 1833. γῦρος, gyrus; λεπίς, squama. **Lepidoides.**
- Gyronchus** Agass. Poiss. foss. II, 1833. γῦρος, gyrus; ὄγκος, tumor. **Pycnodontes.**
- Gyropristis** Agass. Poiss. foss. III, 1843. γῦρος, gyrus; πρισις, serra. **Ichthyodorulithes.**
- Gyrosteus** Agass. Poiss. foss. II, 1843. γῦρος, gyrus; ὀστέον, ossum. **Coelacanthi.**
- Haemulon** Cuv. R. anim. (2^e ed.) II, 1829. αἱμᾶ, sanguis; οὐλή, macula. **Sciaenidae.**
- Halec** Agass. Poiss. foss. v, 1843. *Nom. propr.* **Clupeidae.**
- Halecoides** Agass. Poiss. foss. v, 1843. *Halec*. **Cycloides.**
- Halecopsis** Agass. Poiss. foss. v, 1843. *Halec*; ὄψις, facies. **Clupeidae.**
- Halichoeres** Rüpp. Neue Nachtr. 1835. ἄλς, mare; χοῖρος, porcus. **Labridae.**
- Halleutaea** Val. in Cuv. et Val. Poiss. XII, 1837. ἄλιευτής, piscator. **Lophidae.**
- Haliophis** Rüpp. Atl. 1828. ἄλς, mare; ὄφις, serpens. **Muraenidae.**
- Hamiltonia** Swains. Classif. 1839. *Dic.* HAMILTON. **Scombridae.**
- Hapalogenys** Richards. Ann. a. Mag. Nat. Hist. XIII, 1844. ἀπαλός, mollis; γένυς, gena. **Sciaenidae.**
- Harengus** Aldrov. De Pisc. 1646. *Nom. propr.* **Clupeidae.**
- Harpodon** Lesueur . . . ἄρπη, falx; ὀδών, dens. **Scopelini.**
- Harpurus** Forst. Enchirid. 1778. ἄρπη, falx; ἑρά, cauda. **Teuthyes.**
- Heliases** Cuv. R. anim. (2^e éd.) II, 1829. ἡλιάξω, apricor. **Pomacentridae.**
- Helipodes** Blainv. Journ. de Phys. LXXIII, 1816. ἥλιος, sol; πῦς, pes. **Placoides.**
- Helmictis** Rafn. Ind. Itt. Sicil. 1810. ἔλμυς, vermis; ἰχθύς, piscis. **Muraenidae.**
- Helminthoides** Bonap. Syn. Vert. Syst. 1837. ἔλμυς, vermis; εἶδος, forma. **Cyclostomi.**
- Helodus** Agass. Poiss. foss. III, 1838. ἥλος, clavus; ὀδὸς, dens. **Cestraciontes.**
- Helops** Brandt (Müll. Myx.) . . . ἥλος, clavus; ὄψ, oculus. **Acipenseridae.**
- Helostoma** Kuhl et V. Hass. (Cuv. et Val. Poiss. VII, 1831). ἥλος, clavus; σόμα, os. **Labyrinthici.**
- Helotes** Cuv. R. anim. (2^e éd.) II, 1829. ἥλος, clavus. **Percidae.**
- Helotinae** Swains. Classif. 1839. *Helotes*. **Percidae.**
- Hemerocoetes** Val. in Cuv. et Val. Poiss. XII, 1837. ἡμεροκοίτης, per diem dormiens. **Blennidae.**
- Hemilepidotus** Cuv. R. anim. (2^e ed.) II, 1829. ἡμι, semi; λεπιδωτός, squamatus. **Cataphracti.**
- Hemiodus** J. Müll. Bericht. Berl. Akad. 1842. ἡμι, semi; ὀδὸς, dens. **Characini.**
- Hemiplus** Rafn. Anal. Nat. 1815. ἡμι, semi; πλῆς, navigatio. **Salmonidae.**

- Hemipristis** Agass. Poiss. foss. III, 1843. ἡμι, semi; πριστός, serratus. **Squalidae**.
- Hemipteronotus** Lacép. Hist. n. Poiss. III, 1802. ἡμι, semi; πτερόν, ala; νῶτος, dorsum. **Scombr.**
- Hemiramphus** Cuv. R. anim. II, 1817. ἡμι, semi; ῥαμφος, rostrum. **Scomberesoces.**
- Hemirhynchus** Agass. Poiss. foss. V, 1843. ἡμι, semi; ῥύγχος, rostrum. **Scombridae**.
- Hemisyllium** Müll. et H. Plagiost. 1841. ἡμι, semi; scyllium. **Squalidae**.
- Hemistoma** Swains. Classif. 1839. ἡμι, semi; τόμα, os. **Labridae**.
- Hemitripteris** Cuv. R. anim. (2^e éd.) II, 1829. ἡμι, semi; τρεῖς, tres; πτερόν, ala. **Cataphracti**.
- Hemulius** Swains. Classif. 1839. ἡμι, semi; Julis. **Labridae**.
- Hendecapterygi** Bl. Schn. Syst. Ichthyol. 1801. ἕνδεκα, undecim; πτερυξ, ala. **Pisces**.
- Heniochus** Cuv. R. anim. II, 1817. ἡνίοχος, auriga. **Chaetodontes**.
- Hepatus** Art. Synonym. Pisc. 1738. Hepar. **Percidae**.
- Heptanchus** Rafin. ἑπτὰ, septem; ἄγκος, sinus. **Squalidae**.
- Heptapterygi** Bl. Schn. Syst. Ichthyol. 1801. ἑπτὰ, septem; πτερυξ, ala. **Pisces**.
- Heptatrema** Dumér. ἑπτὰ, septem; τρήμα, foramen. **Myxinoidei**.
- Heptranchias** Rafin. Caratt. etc. 1810. = **Heptanchus**. — **Squalidae**.
- Heros** Heck. Ann. Wien. Mus. II, 1840. Nom. propr. **Chromides**.
- Heterobranchus** Geoffr. ἕτερος, alter; βράγχια, branchiæ. **Siluridae**.
- Hétérodermes** Blainv. Journ. de Phys. LXXIII, 1816. ἕτερος, alter; δέρμα, cutis. **Pisces**.
- Heterodontus** Bl. ἕτερος, alter; ὄδός, dens.
- Heteropneustes** Müll. in Wieg. Arch. 1840. ἕτερος, alter; πνεύω, spiro. **Siluridae**.
- Heteropteri** Bonap. Syn. Vert. Syst. 1837. ἕτερος, alter; πτερόν, ala. **Lophobranchii**.
- Hétérosomes** Dum. Zool. analyt. 1806. ἕτερος, alter; σῶμα, corpus. **Thoracici**.
- Hexabranhus** Schultze Versamml. Naturf. in Bonn, 1835. ἕξ, sex; βράγχια, branchiæ. **Cyclostomi**.
- Hexacanthus** Nordm. Rev. zool. 1838. ἕξ, sex; ἄκανθα, aculeus. **Gobidae**.
- Hexanchus** Rafin. Caratt. etc. 1810. ἕξ, sex; ἄγκος, sinus. **Squalidae**.
- Hexapterygi** Bl. Schn. Syst. Ichthyol. 1801. ἕξ, sex; πτερυξ, ala. **Pisces**.
- Hiatula** Lacép. Hist. n. Poiss. II, 1800. Hiatus. **Labridae**.
- Hieroptera** Rafin. Caratt. etc. 1810. ἱερός, divinus; πτερόν, ala. **Rajidae**.
- Himantura** Müll. u. H. in Wieg. Arch. 1837. ἱμάς, lorum; ἕρα, cauda. **Rajidae**.
- Hiodon** Lesueur Journa. Ac. Philad. I, 1817. — (Vid. **Hyodon**). — **Chupeidae**.
- Hippocampus** Cuv. R. anim. II, 1817. ἵππόκαμπος (nom. propr.). **Lophobranchii**.
- Hippocephalus** Swains. Classif. 1839. ἵππος, equus; κεφαλή, caput. **Cataphracti**.
- Hippoglossus** Cuv. R. anim. II, 1817. ἵππος, equus; γλῶσσα, lingua. **Pleuronectae**.
- Hippuris** Klein Miss. Pisc. V, 1749. ἵππος, equus; ἕρα, cauda. **Scombridae**.
- Histiophorus** Cuv. et Valenci. Poiss. = **Istiephorus** Lac. ἱστίον, velum; φορέω, fero. **Xiphioidi**.
- Holacanthus** Lacép. Hist. n. Poiss. IV, 1802. ὅλος, solus; ἄκανθα, aculeus. **Chaetodontes**.

- Holobranches** *Dun.* Zool. analyt. 1806. ὅλος, solus; βραγχία, branchiæ. **Pisces.**
- Holocentriæ** *Swains.* Classif. 1839. *Holocentrum.* **Percidae.**
- Holocentriini** *Bonap.* Syn. Vert. Syst. 1837. *Holocentrum.* **Percidae.**
- Holocentrum** *Gron.* Mus. Ichth. 1754. ὅλος, solus; κέντρον, aculeus. **Percidae.**
- Holocentrus** *Riss.* Bar. mérid. III, 1826. ὅλος, solus; κέντρον, aculeus. **Percidae.**
- Holocephala** *Müll.* Myxin. I, 1835. ὅλος, solus; κεφαλή, caput. **Placoidæi.**
- Hologymnæus** *Lacép.* Hist. n. Poiss. III, 1802. ὅλος, solus; γυμνός, nudus. **Labridæ.**
- Holoptychius** *Agass.* Poiss. foss. II, 1843. ὅλος, solus; πτυχή, plicatura. **Coelacanthi.**
- Holosteus** *Agass.* Poiss. foss. V, 1843. ὅλος, solus; ὄστέον, ossum. **Esocidae.**
- Homolenus** *Rafin.* Anal. Nat. 1815. ὁμός, junctus; ληνός, alveus. **Lophobranchii.**
- Hoplichthys** *Cuv.* — (Vid. **Oplichthys**) — ὄπλον, arma; ἑσθός, piscis. **Cataphracti.**
- Hoplisoma** *Swains.* Classif. 1839. ὄπλον, arma; σῶμα, corpus. **Goniodontes.**
- Hoplopteryx** *Agass.* Poiss. foss. IV, 1869. ὄπλον, arma; πτέρυξ, ala. **Percidae.**
- Hoplopygus** *Agass.* Poiss. foss. II, 1843. ὄπλον, arma; πύγη, anus. **Coelacanthi.**
- Hoplostethus** *Cuv. et Val.* Poiss. IV, 1829. ὄπλον, arma; σῆθος, pectus. **Cataphracti.**
- Huro** *Cuv. et Val.* Poiss. II, 1828. *Nom. propr.* **Percidae.**
- Huso** *Brandt (Müll. Myx.)* . . . *Nom. propr.* **Acipenseridae.**
- Hybodontes** *Agass.* Poiss. foss. III, 1833. *Hybodus.* **Placoidæi.**
- Hybodus** *Agass.* Poiss. foss. III, 1837. ὑβός, gibbus; ὀδός, dens. **Hybodontes.**
- Hydrargira** *Lesueur Journ. Ac. Philad.* I, 1818. — (Vid. **Hydrargyra**). — **Cyprinodontes.**
- Hydrargyra** *Lacép.* Hist. n. Poiss. V, 1803. ὑδράργυρος, hydrargyrus. **Cyprinodontes.**
- Hydrocynus** *Cuv. R. anim. (1^o éd.)* II, 1817. ὑδωρ, aqua; κυνός, cani affinis. **Characini.**
- Hydrocyon** *Cuv. R. anim. (2^o éd.)* II, 1829. ὑδωρ, aqua; κύων, canis. **Characini.**
- Hydrocyonini** *Bonap.* Syn. Vert. Syst. 1837. *Hydrocyon.* **Characini.**
- Hydrolycus** *Müll. u. Trosch. in Wiegm. Arch.* 1844. ὑδωρ, aqua; λύκος, lupus. **Characini.**
- Hynnus** *Cuv. et Val.* Poiss. IX, 1833. ὕνυς, vomer. **Scombridae.**
- Hyodon** *Lesueur Journ. Ac. Philad.* I, 1818. ὕς, sus; ὀδών, dens. **Chupeidae.**
- Hypacanthus** *Rafin.* Caratt. etc. 1810. ὑπό, sub; ἄκανθα, aculeus. **Scombridae.**
- Hypentellum** *Rafin.* Ichth. Ohiens. 1820. ὑπό, sub; ἐντελής, perfectus. **Cyprinidae.**
- Hyperoartia** *Müll.* Myxin. I, 1835. ὑπεροία, palatum; ἀρτίος, perfectus. **Cyclostomi.**
- Hyperotreta** *Müll.* Myxin. I, 1835. ὑπεροία, palatum; τρητός, perforatus. **Cyclostomi.**
- Hypodis** *Rafin.* Anal. Nat. 1815. ὑποδής, mancus. **Scombridae.**
- Hypolophus** *Müll. u. H. in Wiegm. Arch.* 1837. ὑπό, sub; λόφος, crista. **Rajidae.**
- Hypophthalmus** *Spix Pâc. Bras.* 1829. ὑπό, sub; ὀφθαλμός, oculus. **Siluridae.**
- Hypeprion** *Müll. et H. Plagiost.* 1841. ὑπό, sub; κριών, serra. **Squalidae.**
- Hypostoma** *Auct.* — (Vid. **Hypostomus**). — **Goniodontes.**

- Hypostomus** Lacép. Hist. n. Poiss. v, 1803. ὑπό, sub; σόμα, os. **Goniodontes.**
- Hypsodon** Agass. Poiss. foss. v, 1843. ὑψι, altè; δῶν, dens. **Scomberesoces.**
- Ianassa** Münst. Beitr. Petref. I, 1839. Nom. mythol. **Cestraciontes.**
- Ichthelis** Rafin. Prod. 70 N. gen. 1818. **Labridae.**
- Ichthyocolla** Dale Nom. propr. (ἰχθυοκόλλα). **Siluridae.**
- Ichthyodorulites** Buckl. et Dela B. ἰχθύς, piscis; δόρυ, hasta; λίθος, lapis. **Pisces foss.**
- Ichthyolithus** Auct. ἰχθύς, piscis; λίθος, lapis. **Pisces fossiles.**
- Ichthyophis** Less. Voy. Coq. 1830. ἰχθύς, piscis; ὄφις, serpens. **Muraenidae.**
- Ichthyscopus** Swains. Classif. 1839. ἰχθύς, piscis; σκοπός, explorator. **Trachinidae.**
- Ichthias** Rafin. Anal. Nat. 1815. ἰχθύς, piscis. **Blennidae.**
- Ichtyococcus** Bonap. Faun. Ital. III, 1841. ἰχθύς, piscis; κόκκος, coccus. **Scopelini.**
- Ictactus** Rafin. Anal. Nat. 1815. ἰχθύς, piscis; ἀστὸς, aquila. **Rajidae.**
- Ictalurus** Rafin. Ichth. Ohiens. 1820. **Siluridae.**
- Icthycallus** Swains. Classif. 1839. ἰχθύς, piscis; κάλλος, palea. **Labridae.**
- Ictiobus** Rafin. Ichth. Ohiens. 1820. ἰχθύς, piscis; βῆς, bos. **Cyprinidae.**
- Ictiopogon** Rafin. Anal. Nat. 1815. ἰχθύς, piscis; πώγων, barba. **Muraenidae.**
- Idus** Heck. in Russ. Reise I, 1840. Nom. propr. **Cyprinidae.**
- Ilictis** Rafin. Ichth. Ohiens. 1820. ἰλις, limus; ἰχθύς, piscis. **Siluridae.**
- Iluocoetes** Jen. Voy. Beagle Fish. IV, 1842. ἰλις, limus; κοίτη, cubile. **Blennidae.**
- Johnius** Bl. Schn. Syst. Ichthyol. 1801. Nom. propr. **Sciaenidae.**
- Ischnosoma** Spix Pisc. Bras. 1829. ἰσχνός, exilis; σῶμα, corpus. **Coelacanthi.**
- Ischyodon** Egert. in Agass. Poiss. foss. III, 1843. ἰσχύς, fortis; δῶν, dens. **Chimaeridae.**
- Isocephalus** Heck. in Russ. Reise I, 1840. ἴσος, similis; κεφαλή, caput. **Cyprinidae.**
- Istieus** Agass. Poiss. foss. v, 1843. ἰστίον, velum. **Esocidae.**
- Istiophoria** Rafin. Anal. Nat. 1815. Istiophorus. **Xiphioidei.**
- Istiophorus** Lacép. Hist. n. Poiss. III, 1802. — (Vid. **Histiophorus**). — **Xiphioidei.**
- Isurus** Rafin. Caratt. etc. 1810. ἴσος, similis; ἔρα, cauda. **Squalidae.**
- Isurus** Agass. Poiss. foss. v, 1843. ἴσος, similis; ἔρα, cauda. **Scombridae.**
- Jugulares** Linn. Syst. Nat. (12^a ed.) 1766. Jugulo. **Pisces.**
- Julis** Cuv. R. anim. II, 1817. Nom. propr. (ἰουλis). **Labridae.**
- Keris** Cuv. et Val. Poiss. x, 1835. Nom. propr. (κηρίς). **Teuthyes.**
- Kurtus** Bloch Ichthyol. v, 1787. — (Vid. **Kyrtus**). — **Scombridae.**
- Kyphosus** Lacép. Hist. n. Poiss. II, 1800. κυφός, gibbus. **Chaetodontes.**
- Kyrtus** Bl. Schn. Syst. Ichthyol. 1801. κυρτός, gibbosus. **Scombridae.**
- Labeo** Cuv. R. anim. II, 1817. Nom. propr. **Cyprinidae.**
- Labeobarbus** Rüpp. Mus. Senck. II, 1835. Labeo; barb. **Cyprinidae.**

- Labio** (Cuv.) Swains. Classif. 1839. — (Vid. **Labeo**). — **Cyprinidae**.
- Labio barbatus** Rüpp. Isis, . . . (Vid. **Labeo barbatus**). — **Cyprinidae**.
- Labrax** Pall. Zoogr. Ross.-As. 1811. *Nom. propr.* (λάβραξ). = **Chirus**. — **Cataphracti**.
- Labrax** Cuv. R. anim. II, 1817. *Nom. propr.* (λάβραξ). **Percidae**.
- Labridae** Bonap. Saggio etc. 1831. *Labrus*. **Cycloidet**.
- Labrinae** Swains. Classif. 1839. *Labrus*. **Labridae**.
- Labrini** Bonap. Saggio etc. 1831. *Labrus*. **Labridae**.
- Labrisomus** Swains. Classif. 1839. λάβρος, labrus; σῶμα, sorpus. **Labridae**.
- Labristoma** Swains. Classif. 1839. λάβρος, labrus; σῶμα, os. **Labridae**.
- Labroideae** Richards. Faun. Bor. Am. 1836. *Labrus*. **Labridae**.
- Labroidet** Cuv. R. anim. II, 1817. *Labrus*. **Labridae**.
- Labrus** (Art.) Linn. Syst. Nat. ed. VI, 1748. *Nom. propr.* (λάβρος). **Labridae**.
- Labyrinthici** Müll. in Wiegmann. Arch. 1843. *Branchia labyrinthica*. **Ctenoidet**.
- Lachnolaimus** Cuv. R. anim. (2^e éd.) II, 1829. λάχνη, lanugo; λαιμός, guttur. **Labridae**.
- Lactarius** Cuv. et Val. Poiss. IX, 1833. *Nom. propr.* **Scombridae**.
- Laemargus** Müll. u. H. in Wiegmann. Arch. 1837. λαίμαργος, vorax. **Squalidae**.
- Laeviraja** Bellon. Aquat. 1553. Λαίρις; raja. **Rajidae**.
- Laetophrys** Swains. Classif. 1839. λαίτος, publicus; ὄφρυς, supercilium. **Sclerodermi**.
- Lagocephalus** Swains. Classif. 1839. λαγός, lepus; κεφαλή, caput. **Gymnodontes**.
- Lamia** Riss. Eur. mérid. III, 1826. *Nom. mythol.* **Squalidae**.
- Lamna** Cuv. R. anim. II, 1817. *Nom. propr.* **Squalidae**.
- Lamnae** Müll. et H. Plagiost. 1841. *Lamna*. **Squalidae**.
- Lamnini** Bonap. Syn. Vert. Syst. 1837. *Lamna*. **Squalidae**.
- Lamnodus** Agass. in Murch. Report, 1842. *Lamna*; ὀδὸς, dens. **Coelacanthi**.
- Lampanyctus** Bonap. Faun. Ital. 1841. λαμπάς, lucerna; νύκτιος, nocturnus. **Scopelini**.
- Lampetra** Willugh. Ichth. 1686. *Nom. propr.* **Cyclostomi**.
- Lampetrae** Bonap. Syn. Vert. Syst. 1837. *Lampetra*. **Cyclostomi**.
- Lampredia** Rafin. Anal. Nat. 1815. *Lampetra*. **Cyclostomi**.
- Lampris** Retz. λάμπρος, lucens. **Scombridae**.
- Lampugus** Cuv. et Val. Poiss. IX, 1833. *Nom. propr.* **Scombridae**.
- Larimus** Cuv. et Val. Poiss. V, 1830. *Nom. propr.* **Sciaenidae**.
- Latargus** Klein Miss. Pisc. IV, 1745: λάθαργος, lethargus. = **Anarhichas**. — **Blennidae**.
- Lates** Cuv. R. anim. (2^e éd.) II, 1829. *Nom. propr.* **Percidae**.
- Latilus** Cuv. et Val. Poiss. V, 1830. *Nom. propr.* **Sciaenidae**.
- Latris** Richards. Ann. of Nat. Hist. III, 1840. λάτρις, latro. **Sparidae**.
- Laurida** Arist. (Swains. Classif. 1839). λαῦρος, vorax. **Scopelini**.

- Lebias** Cuv. R. anim. ii, 1817. *Nom. propr.* **Cyprinodontes.**
- Leiacanthus** Agass. Poiss. foss. iii, 1837. λειός, politus; ἄκανθα, aculeus. **Hybodontes.**
- Leibatis** Blainv. Faun. Fr. Poiss. 1828. — (Vid. **Leibatus**). — **Rajidae.**
- Leibatus** Klein Miss. Pisc. iii, 1747. λειόβατος, raja lævis. **Rajidae.**
- Leiobranchia** Rafn. Anal. Nat. 1815. λειός, lævis; βράγχια, branchiæ. **Chaetodontes.**
- Leioognathus** Lacép. Hist. n. Poiss. iv, 1802. λειός, lævis; γνάθος, maxilla. **Scombridae.**
- Leiopoma** Dum. Zool. analyt. 1806. λειός, lævis; πῶμα, operculum. **Thoracici.**
- Leiopomatei** Grav. Vergl. Zool. 1843. *Leiopoma.* **Thoracici.**
- Leiosomus** Swains. Classif. 1839. λειός, lævis; σῶμα, corpus. **Gymnodontes.**
- Leiosphen** Agass. Poiss. foss. iii, 1843. λειός, lævis; σφήν, cuneus. = **Sphenonchus.** — **Hybod.**
- Leiostomus** Lacép. Hist. n. Poiss. iv, 1802. λειός, lævis; στόμα, os. **Sciaenidae.**
- Leirus** Lowe Cambr. Phil. Trans. vi, 1836. λειρός, subtilis. **Scombridae.**
- Leirus** Swains. Classif. 1839. λειός, lævis; ἔρα, cauda. **Scombridae.**
- Leirus** Swains. Classif. 1839. λειός, lævis; ἔρα, cauda. **Sclerodermi.**
- Lemnisoma** Less. Voy. Coq. 1830. λεμνίσκος, infula; σῶμα, corpus. **Scombridae.**
- Lepadogaster** Riss. Ichth. Nice 1810. λέπας, patella; γαστήρ, venter. **Discoboli.**
- Lepadogasterus** Gouan Hist. Pisc. 1770. λέπας, patella; γαστήρ, venter. **Discoboli.**
- Lepibema** Rafn. Ichth. Ohiens. 1820. λεπίς, squama; βήμα, passus. **Percidae.**
- Lepidion** Swains. Classif. 1839. λεπιδίον, squamula. **Gadidae.**
- Lepidolepridae** Swains. Classif. 1839. *Lepidoleprus.* **Macruridae.**
- Lepidoleprides** Riss. Eur. mérid. 1826. *Lepidoleprus.* **Macruridae.**
- Lepidoleprus** Riss. Ichth. Nice 1810. λεπίς, squama; λεπρός, asper. **Macruridae.**
- Lepidopomes** Dum. Zool. analyt. 1806. λεπίς, squama; πῶμα, operculum. **Abdominales.**
- Lepidopus** Gouan Hist. Pisc. 1770. λεπίς, squama; πῶς, pes. **Scombridae.**
- Lepidorhinus** Bonap. Mem. Soc. Neuch. ii, 1839. λεπίς, squama; ῥίν, nasus. **Squalidae.**
- Lepidosiren** Natt. Ann. Wien. Mus. 1837. λεπίς, squama; σειρήν, sirena. **Lepidosirenidae.**
- Lepidosirenidae** Bonap. Faun. Ital. 1841. *Lepidosiren.* **Ganotiei.**
- Lepidostrenini** Bonap. Faun. Ital. 1841. *Lepidosiren.* **Lepidostrenidae.**
- Lepidosoma** Risso (Swains. Classif. 1839). λεπίς, squama; σῶμα, corpus. **Macruridae.**
- Lepidostei** Agass. Poiss. foss. ii, 1833. *Lepidosteus.* **Sauroidi.**
- Lepidosteidae** Bonap. Syn. Vert. Syst. 1837. *Lepidosteus.* **Sauroidi.**
- Lepidosteini** Bonap. Syn. Vert. Syst. 1837. *Lepidosteus.* **Sauroidi.**
- Lepidosteus** (Lacép.) Agass. Poiss. foss. ii, 1843. λεπίς, squama; ὄστέον, ossum. **Sauroidi.**
- Lepidotus** Agass. Poiss. foss. ii, 1833. λεπιδωτός, squamatus. **Lepidoidi.**
- Lepimphis** Rafn. Caratt. etc. 1810. **Scombridae.**
- Lepimphius** Rafn. Anal. Nat. 1815. **Scombridae.**

- Leptopterus** Rafin. Ind. Itt. Sicil. 1810. λεπὶς, squama; πτερόν, ala. **Percidae.**
- Leptopterus** Cuv. et Val. Poiss. v, 1830. λεπὶς, squama; πτερόν, ala. **Sciaenidae.**
- Lepisacanthus** Lacép. Hist. n. Poiss. iii, 1802. λεπὶς, squama; ἄκανθα, aculeus. **Scombridae.**
- Lepisosteus** Lacép. Hist. n. Poiss. v, 1803. λεπὶς, squama; ὄστέον, ossum. = **Lepidosteus.** — **Saur.**
- Lepodus** Rafin. Caratt. etc. 1810. λέπος, cortex; ὀδὸς, dens. **Labridae.**
- Lepomia** Rafin. Anal. Nat. 1815. *Lepomis.* **Scomberesoces.**
- Lepomis** Rafin. Prod. 70 n. Gen. 1818. λέπος, cortex; μῦς ? **Labridae.**
- Lepomus** Rafin. Anal. Nat. 1815. λέπος, cortex; μῦς ? **Labridae.**
- Leporinus** Spix Pisc. Bras. 1829. λέπος, cortex; ῥίν, nasus. **Characini.**
- Lepracanthus** Egert. in Agass. Poiss. foss. iii, 1842. λέπρα, lepra; ἄκανθα, aculeus. **Ichthyodor.**
- Leptacanthus** Agass. Poiss. foss. iii, 1837. λεπτός, exilis; ἄκανθα, aculeus. **Ichthyodorulith.**
- Lepterus** Rafin. Caratt. etc. 1810. = **Trichlurus.** — **Scombridae.**
- Leptocarias** Smith. λεπτός, exilis; κόρη, caput. **Squalidae.**
- Leptocephala** Goldf. Handb. Zool. 1820. λεπτός, exilis; κεφαλή, caput. **Abdominales.**
- Leptocephalini** Bonap. Syn. Vert. Syst. 1837. *Leptocephalus.* **Muraenidae.**
- Leptocephaloti** Grav. Vergl. Zool. 1843. *Leptocephalus.* **Abdominales.**
- Leptocephalus** Gronov. Mus. Ichth. 1754. λεπτός, exilis; κεφαλή, caput. **Muraenidae.**
- Leptodes** Swains. Classif. 1839. λεπτός, exilis. **Scomberesoces.**
- Leptognathus** Swains. Classif. 1839. λεπτός, exilis; γνάθος, maxilla. **Muraenidae.**
- Leptolepis** Agass. Poiss. foss. ii, 1833. λεπτός, exilis; λεπὶς, squama. **Sauroidi.**
- Leptopodus** Cuv. R. anim. ii, 1817. λεπτός, exilis; πῆς, pes. **Scombridae.**
- Leptops** Rafin. Ichth. Ohiens. 1820. λεπτός, exilis; ὄψ, oculus. **Siluridae.**
- Leptopus** Rafin. Anal. Nat. 1815. λεπτός, exilis; πῆς, pes. **Scombridae.**
- Leptorhynchus** Smith III. Zool. S. Afr. 1840. λεπτός, exilis; ῥόγχος, rostrum. **Muraenidae.**
- Leptoscarus** Swains. Classif. 1839. λεπτός, exilis; σκάρος, scarus. **Labridae.**
- Leptosoma** Nardo Isis, xx, 1827. λεπτός, exilis; σῶμα, corpus. **Pleuronectae.**
- Leptosomes** Dum. Zool. analyt. 1806. *Leptosoma.* **Thoracici.**
- Leptosomata** Goldf. Handb. Zool. 1820. *Leptosoma.* **Thoracici.**
- Lethrinini** Bonap. Saggio etc. 1831. *Lethrinus.* **Sparidae.**
- Lethrinus** Cuv. R. anim. (2^e éd.) ii, 1829. λήθω, lateo; ῥίν, nasus. **Sparidae.**
- Leuciscini** Bonap. Syn. Vert. Syst. 1837. *Leuciscus.* **Cyprinidae.**
- Leuciscus** Rond. Pisc. mar. 1554. *Nom. propr.* (λευκός, albus). **Cyprinidae.**
- Leucos** Heck. in Russ. Reise i, 1840. λευκός, albus. **Cyprinidae.**
- Leucostomus** Heck. in Russ. Reise i, 1840. λευκός, albus; σῶμα, os. **Cyprinidae.**
- Lichia** Cuv. R. anim. ii, 1817. *Nom. propr.* (λεῖχω, lingo ?) **Scombridae.**
- Limanda** Bonap. Faun. Ital. 1841. *Nom. propr.* **Pleuronectae.**

- Liparis** Art. Synon. Pisc. 1738. *Nom. propr.* (λιπαρός, pinguis?) **Discoboli.**
- Liparius** Rafn. Anal. Nat. 1815. *Liparis.* **Discoboli.**
- Lithognathus** Swains. Classif. 1839. λίθος, lapis; γνάθος, maxilla. **Sparidae.**
- Litholepis** Rafn. Amer. Monthly Mag. 1818. λίθος, lapis; λεπίς, squama. **Sauroides.**
- Lobotes** Cuv. R. anim. (2^e éd.) II, 1829. λοβός, lobus. **Sciaenidae.**
- Lonchurus** Bl. Schn. Syst. Ichthyol. 1801. λόγχη, hasta; ἄρα, cauda. **Sciaenidae.**
- Lopharis** Rafn. Caratt. etc. 1810. λόφα, protuberantia. **Percidae.**
- Lophidae** Bonap. Saggio etc. 1831. *Lophius.* **Cycloidei.**
- Lophidia** Rafn. Anal. Nat. 1815. *Lophius.* **Lophidae.**
- Lophiidae** Mac L. Calc. Journ. 1841. *Lophius.* **Lophidae.**
- Lophini** Bonap. Syn. Vert. Syst. 1837. *Lophius.* **Lophidae.**
- Lophionota** Rafn. Anal. Nat. 1815. λοφιὰ, crista; νῶτος, dorsum. **Scombridae.**
- Lophionotes** Dum. Zool. analyt. 1806. λοφιὰ, crista; νῶτος, dorsum. **Thoracici.**
- Lophius** (Art.) Linn. Syst. Nat. ed. VI, 1748. λοφιὰ, crista. **Lophidae.**
- Lophobranchiati** Grav. Vergl. Zool. 1843. λόφος, crista; βράγχια, branchiæ. **Lophobranchii.**
- Lophobranchii** Cuv. R. anim. II, 1817. λόφος, crista; βράγχια, branchiæ. **Ganoidei.**
- Lophotes** Giorna Mém. Ac. Tur. IX, 1803. λόφος, crista. **Taenioides.**
- Loricaria** Linn. Syst. Nat. (12^a éd.) 1766. *Lorica.* **Goniodontes.**
- Loricaria** Rafn. Anal. Nat. 1815. *Lorica.* **Goniodontes.**
- Loricaridae** Bonap. Syn. Vert. Syst. 1837. *Loricaria.* **Goniodontes.**
- Loricarinae** Swains. Classif. 1839. *Loricaria.* **Goniodontes.**
- Loricarini** Bonap. Saggio etc. 1831. *Loricaria.* **Goniodontes.**
- Lota** Cuv. R. anim. II, 1817. *Nom. propr.* **Gadidae.**
- Lotini** Bonap. Syn. Vert. Syst. 1837. *Lota.* **Gadidae.**
- Lotta** Riss. Eur. mérid. III, 1826. *Nom. propr.* **Gadidae.**
- Loxodon** Müll. et H. Plagiost. 1841. λοξός, obliquus; ὄδων, dens. **Squalidae.**
- Lucerna** Willugh. Ichth. IV, 1686. *Nom. propr.* **Cataphracti.**
- Luciobarbus** Heck. in Russ. Reise I, 1840. *Lucius; barbus.* **Cyprinidae.**
- Lucioperca** Cuv. R. anim. (2^e éd.) II, 1829. *Lucius; perca.* **Percidae.**
- Lucius** Klein Miss. Pisc. V, 1749. *Nom. propr.* **Esocidae.**
- Lumphus** Art. *Nom. propr.* = **Cyclopterus.** — **Discoboli.**
- Lumpus** Aldrov. De Pisc. 1646. *Nom. propr.* = **Cyclopterus.** — **Discoboli.**
- Lupus** Schonerr. Ichth. 1724. *Nom. propr.* = **Anarhichas.** — **Blennidae.**
- Lutjanus** Bl. Schn. Syst. Ichth. 1801. *Nom. propr.* **Percidae.**
- Lutodeira** (V. Hass.) Rüpp. Atl. 1828. λῶ, lavo; δειρή, collum. **Clupeidae.**
- Luvarus** Rafn. Caratt. etc. 1800. *Nom. propr.* **Scombridae.**

- Luxilus** Rafn. Ichth. Ohiens. 1820. . . . *Salmonidae*.
- Lycodes** Reinh. Ichth. Bidrag. 1835. λυκώδης, lupinus. *Blennidae*.
- Lymnea** Rafn. Anal. Nat. 1815. λυμνη, æstuarium. *Rajidae*.
- Lyra** Willugh. Ichth. 1686. *Nom. propr. Cataphracti*.
- Machaera** (Lacép.) Cuv. N. Ann. Mus. I, 1832. μάχαιρα, acinaces. *Xiphioidei*.
- Machaerium** Richards. Ann. a. Mag. Nat. Hist. XII, 1843. μαχαίριον, novacula. *Taenioidei*.
- Macquaria** Cuv. et Val. Poiss. v, 1830. *Nom. propr. Sciaenidae*.
- Macrochyrus** Swains. Classif. 1839. μακρός, extensus; χεῖρ, manus. *Cataphracti*.
- Macrodon** J. Müll. Bericht Berl. Acad. 1842. μακρός, extensus; ὀδῶν, dens. *Characini*.
- Macrognathus** Lacép. Hist. n. Poiss. II, 1800. μακρός, extensus; γνάθος, maxilla. *Scombridae*.
- Macrolepis** Rafn. Anal. Nat. 1815. μακρός, extensus; λεπὶς, squama. *Percidae*.
- Macroleptes** Swains. Classif. 1839. μακρός, extensus; λήπτης, (vel λεπτός?). *Acanthopterygii*.
- Macropodus** Lacép. Hist. n. Poiss. v, 1802. μακρός, extensus; πῆς, pes. *Labyrinthici*.
- Macropoma** Agass. Poiss. foss. II, 1833. μακρός, extensus; πῶμα, operculum. *Coelacanthi*.
- Macropteronotus** Lacép. Hist. n. Poiss. v, 1803. μακρός, extensus; πτερὸν, ala; ῥῶτος, dorsum. *Silur*.
- Macrorhamphosus** Lacép. Hist. n. Poiss. v, 1803. μακρός; ῥάμφος, rostrum. = *Centriscus*. — *Aul*.
- Macrorhynchí** Goldf. Handb. Zool. 1820. *Macrorhynchus*. *Blennidae*.
- Macrorhynchus** Lacép. Hist. n. Poiss. II, 1800. μακρός; ῥύγχος, rostrum. = *Syngnathus*. — *Lophob*.
- Macrosemius** Agass. Poiss. foss. II, 1834. μακρός, extensus; σημεῖον, signum. *Sauroidei*.
- Macrostoma** Agass. Poiss. foss. IV, 1839. μακρός, extensus; στόμα, os. *Chaetodontes*.
- Macrostoma** Riss. Eur. mérid. III, 1826. μακρός, extensus; στόμα, os. *Clupeidae*.
- Macrostomata** Goldf. Handb. Zool. 1843. *Macrostoma*. *Pisces*.
- Macrostomia** Rafn. Anal. Nat. 1815. *Macrostoma*. *Pisces*.
- Macrouri** Grav. Vergl. Zool. 1843. *Macrourus*. *Macrouridae*.
- Macrouridae** Bonap. Syn. Vert. Syst. 1837. *Macrourus*. *Ganoidei*.
- Macrourini** Bonap. Saggio etc. 1831. *Macrourus*. *Macrouridae*.
- Macrourus** Bloch Ichth. v, 1787. μακρός, extensus; ἔρα, cauda. *Macrouridae*.
- Maena** Cuv. R. anim. (2^e éd.) II, 1829. *Nom. propr.* (μαίνη). *Sparidae*.
- Maenas** Klein Miss. Pisc. 1745. *Nom. mythol.* (μαινᾶς).
- Maenidae** Bonap. Saggio etc. 1831. *Mæna*. *Sparidae*.
- Maenides** Cuv. R. anim. (2^e éd.) II, 1829. *Mæna*. *Sparidae*.
- Maenini** Bonap. Saggio etc. 1831. *Mæna*. *Sparidae*.
- Maenoideae** Richards. Faun. Bor. Am. 1836. *Mæna*. *Sparidae*.
- Makaira** Lacép. Hist. n. Poiss. II, 1802. — (Vid. *Machaera*). — *Xiphioidei*.
- Malacanthus** Cuv. R. anim. (2^e éd.) II, 1829. μαλός, mollis; ἄκανθα, aculeus. *Sciaenidae*.
- Malacodermia** Rafn. Anal. Nat. 1815. μαλακός, mollis; δέρμα, cutis. *Pisces*.

- Malacopteryges** Swains. Classif. 1839. μαλάκος, mollis; πτέρυξ, ala. **Malacopterygii.**
- Malacopterygii** Linn. Syst. Nat. ed. vi, 1748. μαλάκος, mollis; πτέρυξ, ala. **Pisces.**
- Malapterurus** Lacép. Hist. n. Poiss. v, 1803. μαλός, mollis; πτερὸν, ala; ἕρα, cauda. **Siluridae.**
- Mallotus** Cuv. R. anim. (2^e éd.) II, 1829. μαλλωτός (μαλλός, villus). **Salmonidae.**
- Malthaea** Cuv. R. anim. II, 1817. *Maltha*. **Lophidae.**
- Maquaria** Cuv. R. anim. — (Vid. **Macquaria**). — **Sciaenidae.**
- Marsipobranchia** Bonap. Syn. Vert. Syst. 1837. μαρσίπιον, marsppium; βράγχια. **Cyclostomi.**
- Mastacembelus** Gronov. Zoophyl. 1763. μάσαξ, labrum superius; ἐμβαίλλω, injicio. **Scombridae.**
- Matuacus** Rafn. Anal. Nat. 1815.
- Maurolicus** Cocco Lett. su' Salm. . . Dic. MAUROLICO. **Scopelini.**
- Megabatus** Rafn. Anal. Nat. 1815. μέγας, magnus; βατός (βαίω, eo). **Rajidae.**
- Megalichthys** Agass. Poiss. foss. II, 1843. μέγας, magnus; ιχθύς, piscis. **Sauroidi.**
- Megalodon** Agass. in Leonh. u. Br. Jahrb. 1835. μέγας, magnus; ὀδών, dens. **Scomberesoces.**
- Megalops** Lacép. Hist. n. Poiss. v, 1803. μέγας, magnus; ὄψ, oculus. **Clupeidae.**
- Megalurus** Agass. Poiss. foss. II, 1833. μέγας, magnus; ἕρα, cauda. **Sauroidi.**
- Megaphalus** Rafn. Anal. Nat. 1815. μέγας, magnus; φαλός, splendens.
- Meiopteria** Rafn. Anal. Nat. 1815. μῖον, minor; πτερὸν, ala. **Muraenidae.**
- Meladerma** Swains. Classif. 1839. μέλας, niger; δέρμα, cutis. **Scombridae.**
- Melanictis** Rafn. Anal. Nat. 1815. μέλας, niger; ιχθύς, piscis. **Scopelini.**
- Mellichthys** Swains. Classif. 1839. μέλας, niger; ιχθύς, piscis. **Sclerodermi.**
- Mene** Lacép. Hist. n. Poiss. v, 1803. μήνη, luna. **Scombridae.**
- Meneus** Rafn. Anal. Nat. 1815. *Mene*.
- Meristodon** Agass. Poiss. foss. III, 1843. μεριστός, divisus; ὀδών, dens. **Squalidae.**
- Merlangus** Cuv. R. anim. II, 1817. *Nom. propr.* **Gadidae.**
- Mertuccia** Rafn. Anal. Nat. 1815. *Mertuccius*. **Gadidae.**
- Mertuccinae** Swains. Classif. 1839. *Mertuccius*. **Gadidae.**
- Merluccius** Rafn. Caratt. etc. 1810. *Nom. propr.* **Gadidae.**
- Mesites** Jen. Voy. Beagle Fish. IV, 1842, μεσίτης, mediator. **Cyprinodontes.**
- Mesogaster** Agass. Poiss. foss. IV, 1843. μέσος, medius; γαστήρ, venter. **Sphyaenoidi.**
- Mesopodus** Rafn. Anal. Nat. 1815. μέσος, medius; πῆς, pes.
- Mesoprion** Cuv. R. anim. (2^e éd.) II, 1829. μέσος, medius; πριών, serra. **Percidae.**
- Metopias** Lowe Ann. a. Mag. N. Hist. XIII, 1844. μετώπιον, frons. **Scopelini.**
- Métrosomes** Blainv. Journ. de Phys. LXXIII, 1816. μέτρον, mensura; σῶμα, corpus. **Abdominales.**
- Microcanthus** Swains. Classif. 1839. μικρός, parvus; κανθός, canthus. **Chaetodontes.**
- Microchirus** Bonap. Faun. Ital. III, 1841. μικρός, parvus; χεῖρ, manus. **Pleuronectae.**
- Microdon** Agass. Poiss. foss. III, 1833. μικρός, parvus; ὀδών, dens. **Pycnodontes.**

- Microgaster** Swains. Classif. 1839. μικρός, parvus; γαστήρ, venter. **Chaetodontes.**
- Micrognathi** Bonap. Syn. Vert. Syst. 1836. μικρός, parvus; γνάθος, maxilla. **Pisces.**
- Microleptes** Swains. Classif. 1839. μικρός, parvus; λεπτός, gracilis. **Acanthopterygii.**
- Micropodus** Rafn. Anal. Nat. 1815. μικρός, parvus; πῆς, pes.
- Micropogon** Cuv. et Val. Poiss. v, 1830. μικρός, parvus; πάγων, barba. **Sciaenidae.**
- Micropogonias** Bonap. Saggio. etc. 1831. μικρός, parvus; πογωνίας, barbatus. **Sciaenidae.**
- Microps** Agass. Poiss. foss. II, 1833. μικρός, parvus; ὤψ, oculus. **Lepidoides.**
- Micropterus** Lacép. Hist. n. Poiss. IV, 1802. μικρός, parvus; πτερόν, ala. = **Grystes.** — **Percidae.**
- Micropteryx** Agass. Pisc. Brasil. 1829. μικρός, parvus; πτέρυξ, ala. **Scombridae.**
- Microspondylus** Agass. Poiss. foss. v, 1843. μικρός, parvus; σπόνδυλος, spondylus.
- Microstoma** Cuv. R. anim. II, 1817. μικρός, parvus; στόμα, os. **Salmonidae.**
- Microstomata** Goldf. Handb. Zool. 1820. **Microstoma.** **Pisces.**
- Miletidini** Bonap. Syn. Vert. Syst. 1837. **Mylatis.** **Characini.**
- Minnilus** Rafn. Ichth. Ohiens. 1820. **Salmonidae.**
- Minous** Cuv. et Val. Poiss. IV, 1829. *Nom. mythol.* **Cataphracti.**
- Misgurnus** Lacép. Hist. n. Poiss. v, 1803. *Nom. propr.* **Cyprinidae.**
- Mobula** Rafn. Ind. Itt. Sicil. 1810. **Rajidae.**
- Mochokus** Joan. Mag. de Zool. 1836. *Vox barbar.* **Siluridae.**
- Mola** (Riss.) Nardo Isis, XXI, 1827. *Nom. propr.* **Gymnodontes.**
- Molacanthus** Swains. Classif. 1839. μῶλος, moles; ἀκανθα, aculeus. **Gymnodontes.**
- Molinesia** Lesueur Journ. Acad. Philad. . . . μόλω, eo; νῆσος, insula. **Cyprinodontes.**
- Molva** Lesueur Mém. Mus. v, 1819. *Vox barbar.* **Gadidae.**
- Monacanthus** Cuv. R. anim. II, 1817. μόνος, solus; ἀκανθα, aculeus. **Sclerodermi.**
- Monocentris** Bl. Schn. Syst. Ichthyol. 1801. μόνος, solus; κεντρὶς, spina. **Cataphracti.**
- Monoceros** Bl. Schn. Syst. Ichthyol. 1801. μόνος, solus; κέρας, cornu. **Teuthyes.**
- Monochirus** Cuv. R. anim. II, 1817. μόνος, solus; χεὶρ, manus. **Pleuronectae.**
- Monocirrhus** Heck. Ann. Wien. Mus. II, 1840. μόνος, solus; cirrhus (vox hybr.) **Percidae.**
- Monodactylia** Rafn. Anal. Nat. 1815. **Monodactylus.**
- Monodactylus** Lacép. Hist. n. Poiss. II, 1800. μόνος, solus; δάκτυλος, digitus. **Chaetodontes.**
- Monopterinus** Blainv. Faun. fr. Poiss. 1828. μόνος, solus; πτερίνος, plumeus. **Squalidae.**
- Monopterus** (Commers.) Lacép. Hist. n. Poiss. II, 1800. μόνος, solus; πτερόν, ala. **Muraenidae.**
- Monopterygii** Bl. Schn. Syst. Ichthyol. 1801. μόνος, solus; πτέρυξ, ala. **Pisces.**
- Monotia** Rafn. Anal. Nat. 1815. μονώτης, solitarius.
- Monotrematei** Grav. Vergl. Zool. 1843. μόνος, solus; τρήμα, foramen. **Muraenidae.**
- Mora** Riss. Eur. mérid. IV, 1826, *Nom. propr.* **Gadidae.**
- Mormyrhynchus** Swains. Classif. 1839. μορμύρος, mormyrus; ῥίγχος, rostrum. **Characini.**

- Mormyridae** Bonap. Syn. Vert. Syst. 1837. *Mormyrus*. **Cycloidei**.
- Mormyrini** Bonap. Saggio etc. 1831. *Mormyrus*. **Mormyridae**.
- Mormyrops** Müll. in *Więgm.* Archiv. 1843. μορμύρος, mormyrus; ὄφρ, oculus. **Mormyridae**.
- Mormyrus** Linn. Syst Nat. ed. XII, 1766. μορμύρος, (μορμύρω, murmuro). **Mormyridae**.
- Morrhua** Belon. Aquat. 1553. *Nom. propr.* **Gadidae**.
- Morua** Riss. Eur. mérid. III, 1826. *Nom. propr.* **Gadidae**.
- Motella** Cuv. R. anim. (2^e éd.) II, 1829. *Nom. propr.* **Gadidae**.
- Moxostoma** Rafn. Ichth. Obions. 1820. μύξος, mugil? σόμα, os. **Cyprinidae**.
- Mugil** (Art.) Linn. Syst Nat. ed. VI, 1748. *Nom. propr.* **Mugilidae**.
- Mugiles** Agass. Poiss. foss. IV, 1835. *Mugil*. **Mugilidae**.
- Mugilidae** Bonap. Saggio etc. 1831. *Mugil*. **Ctenoidei**.
- Mugilides** Riss. Eur. mérid. III, 1826. *Mugil*. **Mugilidae**.
- Mugilini** Bonap. Saggio etc. 1831. *Mugil*. **Mugilidae**.
- Mugilidae** Swains. Classif. 1839. *Mugil*. **Mugilidae**.
- Mugiloideae** Richards. Faun. Bor. Am. 1836. *Mugil*. **Mugilidae**.
- Mugiloïdes** Lacép. Hist. n. Poiss. V, 1803. *Mugil*. **Mugilidae**.
- Mugiloïdes** Cuv. R. anim. (2^e éd.) II, 1829. *Mugil*. **Mugilidae**.
- Mugilomorus** Lacép. Hist. n. Poiss. V, 1803. *Mugil*; ὄμορος, -icinus. **Mugilidae**.
- Mullidae** Bonap. Saggio etc. 1831. *Mullus*. **Percidae**.
- Mullidia** Rafn. Anal. Nat. 1815. *Mullus*. **Percidae**.
- Mullini** Bonap. Syn. Vert. Syst. 1837. *Mullus*. **Percidae**.
- Mullus** Linn. Syst. Nat. ed. XII, 1766. *Nom. propr.* (μύλλος). **Percidae**.
- Muraena** (Art.) Linn. Syst. Nat. ed. XII, 1766. *Nom. propr.* (μύραινα). **Muraenidae**.
- Muraenidae** Bonap. Saggio etc. 1831. *Muraena*. **Cycloidei**.
- Muraenidia** Rafn. Anal. Nat. 1815. *Muraena*. **Muraenidae**.
- Muraenini** Bonap. Saggio etc. 1831. *Muraena*. **Muraenidae**.
- Muraenoblenna** Lacép. Hist. n. Poiss. V, 1803. μύραινα; βλέννα, mucus. **Muraenidae**.
- Muraenoides** Lacép. Hist. n. Poiss. II, 1800. μύραινα; εἶδος, species. **Muraenidae**.
- Muraenophis** Lacép. Hist. n. Poiss. V, 1803. μύραινα; ὄφης, ε. pens. **Muraenidae**.
- Muraenides** Riss. Eur. mérid. III, 1826. *Muraena*. **Muraenidae**.
- Mustela** Art. Gen. Pisc. Suppl. 1738. *Nom. propr.* **Blennidae**.
- Musteli** Müll. et H. Plaglost. 1841. *Mustelus*. **Squalidae**.
- Mustelini** Bonap. Syn. Vert. Syst. 1837. *Mustelus*. **Squalidae**.
- Mustellus** Riss. Eur. mérid. III, 1826. *Nom. propr.* **Squalidae**.
- Mustelus** (Ballon.) Cuv. R. anim. II, 1817. *Nom. propr.* **Squalidae**.
- Myctophum** Rafn. Ind. Itt. Sicil. 1810. **Scopelini**.

- Myletes** Cuv. Mém. Mus. iv, 1818. *μίλη*, dens molaris. **Characini.**
- Myleus** Müll. u. Tr. in *Wieg.* Arch. 1844. *μυλεὺς*, molendinarius. **Characini.**
- Myliobates** Agass. Poiss. foss. III, 1843. *μυλλίας*, molinus; *Batis*. **Rajidae.**
- Myliobatides** Müll. et H. Plagiost. 1841. *Myliobates*. **Rajidae.**
- Myliobatini** Bonap. Syn. Vert. Syst. 1837. *Myliobates*. **Rajidae.**
- Myliobatis** Dum. in Cuv. Regn. anim. II, 1817. — (Vid. *Myliobates*). — **Rajidae.**
- Myllodontes** Blainv. N. Dict. d'H. nat. xxvii, 1818. *μυλλίας*, lapis molaris; *ὄδδς*, dens. **Rajidae.**
- Myoxephalus** Steller *μύοξος*, glis; *κεφαλή*, caput.
- Myriacanthus** Agass. Poiss. foss. III, 1837. *μυρίος*, innumerus; *ἄκανθα*, aculeus. **Ichthyodermi.**
- Myripristis** Cuv. R. anim. (2^e éd.) II, 1829. *μυρίος*, innumerus; *πριός*, serratus. **Percidae.**
- Mystus** Gronov. Mus. Ichth. 1754. *Nom. propr.* **Siluridae.**
- Myxine** Linn. Syst. Nat. ed. XII, 1766. *μύξινος* (*μύξα*, mucus). **Cyclostomi.**
- Myxinia** Rafn. Anal. Nat. 1815. *Myxine*. **Cyclostomi.**
- Myxinini** Bonap. Prod. Ichth. 1837. *Myxine*. **Cyclostomi.**
- Myxodes** Cuv. R. anim. (2^e éd.) II, 1829. *μυξώδης*, mucosus. **Blennidae.**
- Myxonum** Rafn. Anal. Nat. 1815. *μύξα*, mucus. **Mugilidae.**
- Nandus** Cuv. et Val. Hist. n. Poiss. VII, 1831. *Nom. propr.* **Percidae.**
- Narcacien** Klein Miss. Pisc. III, 1745. *ναρκάω*, torpeo; *ἀκή*, acus. **Rajidae.**
- Narcine** Henle Narcin. 1834. *νάρκη*, torpor. **Rajidae.**
- Narcobatis** Blainv. Faun. Fr. Poiss. 1828. *νάρκη*, torpor; *Batis*. **Rajidae.**
- Narcopterus** Agass. Poiss. foss. III, 1843. *νάρκη*, torpor; *πτερόν*, ala. **Rajidae.**
- Naseus** (Commers.) Cuv. R. anim. II, 1817. *Nasus*. **Teuthyes.**
- Naso** Lacép. Hist. n. Poiss. II, 1800. *Nom. propr.* **Teuthyes.**
- Nasonus** Rafn. Anal. Nat. 1815. *Naso*. **Teuthyes.**
- Nauclerus** Cuv. et Val. Poiss. IX, 1833. *ναύκληρος* (*nom. propr.*) **Scombridae.**
- Naucrates** Rafn. Caratt. etc. 1810. *ναῦς*, navis; *κρατέω*, impero. **Scombridae.**
- Nebriis** Cuv. et Val. Poiss. V, 1830. *νεβρις*, cutis juveni. **Sciaenidae.**
- Nebrius** Rüpp. Wirb. etc. 1837. *Nebriis*. **Squalidae.**
- Neleus** Rafn. Anal. Nat. 1815. *Nom. mythol.* **Muraenidae.**
- Nemacanthus** Agass. Poiss. foss. III, 1837. *νήμα*, filum; *ἄκανθα*, aculeus. **Chimaeridae.**
- Nemadactylus** Richards. Proc. Zool. Soc. Lond. 1839. *νήμα*, filum; *δάκτυλος*, digitus. **Cataphracti.**
- Nemipterus** Swains. Classif. 1839. *νήμα*, filum; *πτερόν*, pinna. **Sparidae.**
- Nemipus** Rafn. Anal. Nat. 1815. *νήμα*, filum; *πῶς*, pes. **Taenioides.**
- Nemocampsis** Rafn. Ichth. Ohiens. 1820. *νήμα*, filum; *καμψός*, curvus. **Percidae.**
- Nemochirus** Rafn. Anal. Nat. 1815. *νήμα*, filum; *χειρ*, manus. **Scombridae.**
- Nemopteryx** Agass. Poiss. foss. V, 1843. *νήμα*, filum; *πτέρυξ*, ala. **Scombridae.**

- Nemotherus** Rafn. Specchio . . . νῆμα, filum; θῆρ, fera. **Taenioides**.
- Nerophis** Rafn. Ind. Itt. Sicil. 1810. νηρός, natans; ὄφις, serpens. **Lophobranchii**.
- Nestis** Val. in Cuv. et Val. Poiss. xi, 1836. νῆσις, jejunus. **Mugilidae**.
- Nettastoma** Rafn. Caratt. etc. 1810. νῆττα, anas; σόμα, os. **Muraenidae**.
- Nippon** Cuv. et Val. Poiss. ii, 1828. Nom. propr. **Percidae**.
- Nomeus** Cuv. R. anim. ii, 1817. νομεύς, pastor. **Scombridae**.
- Notacantha** Rafn. Anal. Nat. 1815. Notacanthus. **Scombridae** ?
- Natacanthinae** Swains. Classif. 1839. Notacanthus. **Scombridae** ?
- Notacanthum** Rafn. Anal. Nat. 1815. Notacanthus. **Scombridae** ?
- Notacanthus** (Bloch) Lacép. Hist. n. Poiss. v, 1803. νῶτος, dorsum; ἀκανθα, aculeus. **Scombridae** ?
- Notacanthus** (Bl.) Swains. Classif. 1839. νῶτος, dorsum; ἀκανθα, aculeus. **Scombridae** ?
- Notacandia** Rafn. Anal. Nat. 1815. νῶτος, dorsum; ἀκανθα, aculeus. **Percidae**.
- Notacus** Agass. Poiss. foss. v, 1843. νωταῖος, dorsalis. **Coelacanthi**.
- Notagogus** Agass. Poiss. foss. ii, 1833. νωταγωγός, in dorso ferens. **Lepidoides**.
- Notemigonus** Rafn. Ichth. Ohiens. 1820. νῶτος, dorsum; ἡμι, semis; γῶνος, angulus. **Clupeidae**.
- Nothosomus** Agass. Poiss. foss. ii, 1843. νόθος, nothus; σῶμα, corpus. **Lepidoides**.
- Notidani** Müll. et H. Plagiost. 1841. Notidanus. **Squalidae**.
- Notidanini** Bonap. Syn. Vert. Syst. 1837. Notidanus. **Squalidae**.
- Notidanus** Cuv. R. anim. ii, 1817. νῶτος, dorsum; ἰδανός, formatas. **Squalidae**.
- Notistium** Herm. νῶτος, dorsum; ἰσλον, velum. **Scombridae**.
- Notognidion** Rafn. Caratt. etc. 1810. νῶτος, dorsum; αἰδὴ, urtica. **Scombridae**.
- Notopterus** Lacép. Hist. n. Poiss. ii, 1800. νῶτος, dorsum; πτερόν, ala. **Clupeidae**.
- Noturus** Rafn. Ichth. Ohiens. 1820. νῶτος, dorsum; ἑρὰ, cauda. **Siluridae**.
- Novacula** Riss. Eur. mérid. iii, 1826. Nom. propr. **Labridae**.
- Nuda** Müll. Myxia. i, 1895. Nudus. **Pisces**.
- Nuria** Val. in Cuv. et Val. Poiss. xvi, 1842. Nom. propr. **Cyprinidae**.
- Nyctophus** Cocco Lett. su' Salm. . . . νυκτωπός, nocturnus. **Scopelini**.
- Nytopterygi** Grav. Vergl. Zool. 1843. νύττω, pungo; πτερυγί, ala. **Trachinidae**.
- Oblada** Cuv. R. anim. (1^e éd.) ii, 1817. Nom. propr. **Sparidae**.
- Obladini** Bonap. Saggio etc. 1831. Oblada. **Sparidae**.
- Oblata** Cuv. et Val. Poiss. vi, 1830. Nom. propr. **Sparidae**.
- Obolarius** Stell. Obolus.
- Octonus** Rafn. Ind. Itt. Sicil. 1810. Octo. **Cataphracti**.
- Octopterygi** Bl. Schn. Syst. Ichthyol. 1801. ὀκτώ, octo; πτερυγί, ala. **Pisces**.
- Odampus** Rafn. Anal. Nat. 1815. ? **Scombridae** ?
- Odax** (Commers.) Cuv. R. anim. (2^e éd.) ii, 1829. ὀδάξ, mordax. **Labridae**.

- Odobranchia** Rafn. Anal. Nat. 1815. ὀδὼς, dens; βράγχια, branchiæ. **Chaetodontes.**
- Odontaspides** Müll. u. H. Plagiost. 1841. *Odontaspis*. **Squalidae.**
- Odontaspidini** Bonap. Prod. Syst. Ichth. 1839. *Odontaspis*. **Squalidae.**
- Odontaspis** Agass. Poiss. foss. III, 1843. ὀδὼς, dens; ἀσπίς, scutum. **Squalidae.**
- Odonteus** Agass. Poiss. foss. IV, 1839. ὀδὼς, dens. **Sciaenidae.**
- Odontognathus** Lacép. Hist. n. Poiss. II, 1800. ὀδὼς, dens; γνάθος, maxilla. **Clupeidae.**
- Odontostomus** Cocco Lett. su' Salm. . . . ὀδὼς, dens; σόμα, os. **Scopelini.**
- Odopsia** Rafn. Anal. Nat. 1815. ὀδὼς, dens; ὄπτω, video. **Gymnodontes.**
- Ognichodes** Swains. Classif. 1839. ? **Gobidae.**
- Oligopodus** Lacép. Hist. n. Poiss. II, 1800. ὀλίγος, paucus; πῆς, pes. **Scombridae.**
- Oligopus** Riss. Ichthyol. Nice 1810. ὀλίγος, paucus; πῆς, pes. **Blennidae.**
- Ollistus** Cuv. R. anim. (2^e éd.) II, 1829. ὀλισθος, lubricus. **Scombridae.**
- Olyra** M' Clell. Calc. Journ. II, 1842. *Nom. propr.* (ὄλυρα). **Siluridae.**
- Omobranchus** Ehrenb. . . . ὀμος, humerus; βράγχια, branchiæ. **Blennidae.**
- Ompok** Lacép. Hist. n. Poiss. V, 1803. *Vox barbar.*
- Onchus** Agass. Poiss. foss. III, 1837. ὄγκος, uncus. **Ichthyodorulithes.**
- Oncotlon** Klein Miss. Pisc. IV, 1748. ὄγκος, uncus. **Discoboli.**
- Onopionus** Rafn. Anal. Nat. 1815. ὄνω, levo; πῖον, adeps. **Scombridae.**
- Onos** Riss. Eur. mérid. III, 1826. ὄνος, asinus? **Gadidae.**
- Onus** Rafn. Ind. Itt. Steil. 1810. ὄνος, asinus? **Gadidae.**
- Oovidus** Lacép. (*Bonap. Saggio etc.* 1831.) ὀὸν, ovum? **Gymnodontes.**
- Ophicephalus** Bl. Schn. Syst. Ichthyol. 1801. ὄφης, serpens; κεφαλή, caput. **Labyrinthici.**
- Ophichthys** Swains. Classif. 1839. ὄφης, serpens; ἔχθυς, piscis. **Muraenidae.**
- Ophichthytes** Dum. Zool. analyt. 1806. *Ophichthys*. **Muraenidae.**
- Ophictia** Rafn. Anal. Nat. 1815. *Ophichthys*. **Muraenidae.**
- Ophididae** Bonap. Saggio etc. 1831. *Ophidion*. **Cycloidei.**
- Ophidinae** Swains. Classif. 1839. *Ophidion*. **Ophididae.**
- Ophidini** Bonap. Syn. Vert. Syst. 1837. *Ophidion*. **Ophididae.**
- Ophidion** Linn. Syst. Nat. ed. VI, 1748. ὀφίδιον, (*nom. propr.*) **Ophididae.**
- Ophidium** Art. Gen. Pisc. 1738. ὀφίδιον. **Ophididae.**
- Ophidonidae** Swains. Classif. 1839. *Ophidion*. **Taenioides.**
- Ophiocephalidae** Bonap. Saggio etc. 1831. *Ophicephalus*. **Labyrinthici.**
- Ophiocephalini** Bonap. Saggio etc. 1831. *Ophicephalus*. **Labyrinthici.**
- Ophioides** Goldf. Handb. Zool. 1820. ὄφης, serpens; εἶδος, forma.
- Ophiognathus** Harw. Phil. Trans. 1827. ὄφης, serpens; γνάθος, maxilla. **Muraenidae.**
- Ophiopsis** Agass. Poiss. foss. II, 1834. ὄφης, serpens; ὄψις, adspectus. **Lepidoides.**

- Ophisoma** Swains. Classif. 1839. ὄφεις, serpens; σῶμα, corpus. *Muraenidae*.
- Ophisomus** Swains. Classif. 1839. *Ophisoma*. *Blennidae*.
- Ophisuria** Rafn. Anal. Nat. 1815. *Ophisurus*. *Muraenidae*.
- Ophisurides** Riss. Eur. mérid. III, 1826. *Ophisurus*. *Muraenidae*.
- Ophisurus** Lacép. Hist. n. Poiss. II, 1800. ὄφεις, serpens; ἐρᾶ, cauda. *Muraenidae*.
- Opietus** Rafn. Anal. Nat. 1815. ὀπή, foramen? ἰχθύς, piscis?
- Opistognathini** Bonap. Prodr. Ichth. 1839. *Opistognathus*. *Blennidae*.
- Opistognathus** Cuv. R. anim. (2^e éd.) II, 1829. ὀπισθῆ, ponè; γνάθος, maxilla. *Blennidae*.
- Oplegnathus** Richards. Proc. Zool. Soc. Lond. 1840. ὀπλή, ungula; γνάθος, maxilla. *Labridae*.
- Oplichthys** Cuv. et Val. Hist. n. Poiss. IV, 1829. ὄπλον, arma; ἰχθύς, piscis. *Cataphracti*.
- Oplophores** Dum. Zool. analyt. 1806. ὄπλον, arma; φορὸς, ferens. *Siluridae*.
- Oplophoria** Rafn. Anal. Nat. 1815. ὄπλον, arma; φορὸς, ferens. *Siluridae*.
- Opsarius** M'Clell. Asiat. Res. XIX, 1838. οψάριον, pisciculus. *Cyprinidae*.
- Oracanthus** Agass. Poiss. foss. III, 1837. ὄρος, collis; ἄκανθα, aculeus. *Ichthyodorulithes*.
- Orbidia** Rafn. Anal. Nat. 1815. Orbis. *Gymnodontes*.
- Orbidus** Rafn. Anal. Nat. 1815. *Gymnodontes*.
- Orbis** Lacép. Hist. n. Poiss. I, 1798. Nom. propr. *Gymnodontes*.
- Orectolobus** Bonap. Mém. Soc. Neuch. II, 1839. ὀρεκτός, extensus; λοβός, lobus. *Squalidae*.
- Orcynus** Cuv. R. anim. (2^e éd.) II, 1829. Nom. propr. (ὄρκυνος). *Scombroidae*.
- Orcinus** M'Clell. Asiat. Res. XIX, 2, 1838. ὄρεινός, montanus. *Cyprinidae*.
- Orcosoma** Cuv. R. anim. (2^e éd.) II, 1829. ὄρος, mons; σῶμα, corpus. *Cataphracti*.
- Orestias** Val. Inst. 1839. ὄρεσιᾶς (nom. mythol.) *Cyprinodontes*.
- Ornichthys** Swains. Classif. 1839. ὄρνις, avis; ἰχθύς, piscis. *Cataphracti*.
- Orodus** Agass. Poiss. foss. III, 1838. ὄρος, collis; ὀδὸς, dens. *Cestraciontes*.
- Orognathus** Agass. Poiss. foss. II, 1843. ὄρος, collis; γνάθος, maxilla. *Sauroides*.
- Orphus** Gualt. Onom. 1668. ὄρφος, (nom. propr.) *Cyprinidae*.
- Orthacanthus** Agass. Poiss. foss. III, 1843. ὀρθός, rectus; ἄκανθα, aculeus. *Ichthyodorulith.*
- Orthagoriscidae** Mac L. Calc. Journ. 1841. *Orthagoriscus*. *Gymnodontes*.
- Orthagoriscus** Bl. Schn. Syst. Ichthyol. 1801. Nom. propr. (ὀρθαγορίσκος). *Gymnodontes*.
- Orthonota** Rafn. Anal. Nat. 1815. ὀρθός, rectus; νῶτος, dorsum. *Pisces*.
- Orthosomata** Goldf. Handb. Zool. 1820. ὀρθός, rectus; σῶμα, corpus.
- Orthragoriscidae** Bonap. Syn. Vert. Syst. 1837. *Orthragoriscus*. *Gymnodontes*.
- Orthragoriscini** Bonap. Syn. Vert. Syst. 1837. *Orthragoriscus*. *Gymnodontes*.
- Orthragus** Rafn. Caratt. etc. 1810. ὀρθρός, manè; ἄγω, duco. *Gymnodontes*.
- Osmeroides** Agass. Poiss. foss. V, 1843. *Osmerus*. *Scopelini*.
- Osmerus** (Art.) Linn. Syst. Nat. ed. VI, 1748. ὀσμερός, olens. *Salmonidae*.

- Ospromenus** (Commers.) Cuv. in Val. Poiss. VII, 1831. ὄσπρωμεν, olfacio. **Labyrinthici.**
- Ospromenus** (Commers.) Lacép. Hist. n. Poiss. II, 1800. — (**Ospromenus** ?) — **Labyrinth.**
- Ossei** Ray et Willugh. Hist. pisc. 1686. *Oseus.* **Pisces.**
- Osteobrama** Heck. in Russ. Reise I, 1840. ὀστέον, ossum; brama. **Cyprinidae.**
- Osteodermi** Dum. Zool. analyt. 1806. ὀστέον, ossum; δέρμα, cutis. **Lophobranchii.**
- Osteodia** Rafin. Anal. Nat. 1815. ὀστέον, ossum; ? **Sclerodermi.**
- Osteoglossum** Vandelli . . . ὀστέον, ossum; γλῶσσα, lingua. **Coelacanthi.**
- Osteolepis** Val. et Pentl. Trans. Geol. Soc. L. III, . . . ὀστέον, ossum; λεπίς, squama. **Dipterini.**
- Osteostomes** Dum. Zool. analyt. 1806. ὀστέον, ossum; στόμα, os. **Labridae.**
- Osteostomia** Rafin. Anal. Nat. 1815. ὀστέον, ossum; στόμα, os. **Labridae.**
- Ostopodermia** Rafin. Anal. Nat. 1815. ὀστέον, ossum; . . . ; δέρμα, cutis. **Lophobranchii.**
- Osterhynchus** Lacép. Hist. n. Poiss. IV, 1802. ὀστέον, ossum; ῥύγχος, rostrum. **Labridae.**
- Ostracidia** Rafin. Anal. Nat. 1815. Ostracion. **Sclerodermi.**
- Ostracinae** Swains. Classif. 1839. Ostracion. **Sclerodermi.**
- Ostracion** (Art.) Linn. Syst. Nat. ed. VI, 1748. ὀστράκιον, testa. **Sclerodermi.**
- Ostracientidae** Mac L. Calc. Journ. 1841. Ostracion. **Sclerodermi.**
- Ostracientini** Bonap. Syn. Vert. Syst. 1837. Ostracion. **Sclerodermi.**
- Otodus** Agass. Poiss. foss. III, 1843. ὄδς, auris; ὀδὸς, dens. **Squalidae.**
- Otolithus** Cuv. R. anim. (2^e ed.) II, 1829. ὄτς, auris; λίθος, lapis. **Sciaenidae.**
- Ovoides** Lacép. Hist. n. Poiss. I, 1798. Ovum. **Gymnodontes ?**
- Ovum** Bl. Schn. Syst. Ichthyol. 1801. Nom. propr. **Gymnodontes.**
- Oxima** Rafin. Anal. Nat. 1815. ὀξις, acetabulum ?
- Oxycephas** Rafin. Caratt. 1810. ὀξύς, acutus; κεφαλή, caput ? **Macrouridae.**
- Oxynotus** Rafin. Ind. Itt. Sicil. 1810. ὀξύς, acutus; πῶτος, dorsum. **Squalidae.**
- Oxypterygii** Grav. Vergl. Zool. 1843. ὀξύς, acutus; πτέρυξ, ala. **Mugilidae.**
- Oxyrhina** Agass. Poiss. foss. III, 1843. ὀξύς, acutus; ῥίς, nasus. **Squalidae.**
- Oxyrinchus** Gem. Aquat. IV, 1804. ὀξύς, acutus; ῥύγχος, rostrum. **Rajidae.**
- Oxystemus** Rafin. Ind. Itt. Sicil. 1810. ὀξύς, acutus; στόμα, os. **Muraenidae.**
- Oxyurus** Rafin. Ind. Itt. Sicil. 1810. — (**Oxyurus** ?) — **Muraenidae.**
- Oxyurus** Rafin. Caratt. etc. 1810. ὀξύς, acutus; ἕρα, cauda. **Muraenidae.**
- Ozodura** Ranz. N. Comm. Ac. Sc. Bon. III, 1839. ὀζή, olor; ὀδῶρος, dux. **Gymnodontes.**
- Pacamus** Rafin. Anal. Nat. 1815. ? **Blennidae.**
- Pachycephalus** Agass. Poiss. foss. V, 1843. παχύς, crassus; κεφαλή, caput. **Gadidae ?**
- Pachycormus** Agass. Poiss. foss. II, 1833. παχύς, crassus; κορμός, truncus. **Sauroides.**
- Pachygnathus** Swains. Classif. 1839. παχύς, crassus; γνάθος, maxilla. **Sclerodermi.**
- Pachypterus** Swains. Classif. 1839. παχύς, crassus; πτερόν, ala. **Siluridae.**

- Pachystomus** Heck. in *Russ. Reise* 1, 1840. *παχὺς*, crassus; *ζόμα*, os. **Cyprinidae.**
- Pachyurus** Agass. *Pisc. Bras.* 1829. *παχὺς*, crassus; *ἔρα*, cauda. **Sciaenidae.**
- Pachyurus** Swains. *Classif.* 1839. *παχὺς*, crassus; *ἔρα*, cauda. **Muraenidae.**
- Pacu** Spix *Pisc. Bras.* 1829. *Vox barbar.* **Characini.**
- Pacilia** Bl. *Schn. Syst. Ichthyol.* 1801. — (Vid. **Poecilia**). — **Cyprinodontes.**
- Pacilia** M'Clell. *Asiat. Res.* XIX, 2, 1838. — (Vid. **Poecilia**). — **Cyprinodontes.**
- Paecilidae** Bonap. *Syn. Vert. Syst.* 1837. *Pacilia.* **Cyprinodontes.**
- Paecilini** Bonap. *Saggio etc.* 1831. *Pacilia.* **Cyprinodontes.**
- Paeonominae** M'Clell. *Asiat. Res.* XIX, 2, 1838. ? **Cyprinidae.**
- Pagellus** Cuv. *R. anim.* II, 1817. *Pagrus.* **Sparidae.**
- Pagrus** Cuv. *R. anim.* II, 1817. *Nom. propr.* (*πάγρος*). **Sparidae.**
- Palaeobalistum** Blainv. *N. Dict. d'H. n.* XXVII, 1818. *παλαιός*, antiquus; *balista.* **Lepidoidei.**
- Palaeoniscum** Blainv. *N. Dict. d'H. n.* XXVII, 1818. *παλαιός*, antiquus; *ἰσκιω*, imitor. **Lepidoidei.**
- Palaeoniscus** Agass. *Poiss. foss.* II, 1833. *παλαιός*, antiquus; *ἰσκιω*, imitor. **Lepidoidei.**
- Palaeorhynchum** Blainv. *N. Dict. d'H. n.* XXVII, 1818. *παλαιός*, antiquus; *ῥύγχος*, rostrum. **Scombrid.**
- Palaeothrissum** Blainv. *N. Dict. d'H. n.* XXVII, 1818. *παλαιός*, antiquus; *Thrissa.* **Lepidoidei.**
- Palamita** Bonap. *Saggio etc.* 1831. *παλάμη*, palma manus. **Scombridae.**
- Palimphyes** Agass. *Poiss. foss.* V, 1843. *παλιμφνής*, redivivus. **Scombridae.**
- Pamphraetus** Agass. *Poiss. foss.* I, 1843. *πᾶς*, totus; *φρακτός*, inclusus. **Cephalaspides.**
- Pangasius** Val. in *Cuv. et Val. Poiss.* XV, 1840. *Nom. propr.* **Siluridae.**
- Panotus** Rafn. *Anal. Nat.* 1815. *πᾶς*, totus; *ᾠς*, auris? **Percidae.**
- Pantoptères** Dum. *Zool. analyt.* 1806. *πᾶς*, omnis; *πτερόν*, ala. **Apodes.**
- Pantopteria** Rafn. *Anal. Nat.* 1815. *πᾶς*, omnis; *πτερόν*, ala. **Apodes.**
- Paralepidini** Bonap. *Prod. Ichth.* 1839. *Paralepis.* **Scopelini.**
- Paralepis** (Riss.) Cuv. *R. anim.* (1^e éd.) II, 1817. *παρά*, apud; *λεπίς*, squama. **Scopelini.**
- Parexus** Agass. *Poiss. foss.* I, 1843. *Vox euphon.* **Ichthyodorulithes.**
- Paropsis** Jen. *Voy. Beagle. Fish.* IV, 1840. *παροψίς*, patina. **Scombridae.**
- Passalodon** Buckl. *Proc. Zool. Soc. L.* 1839. *πασσαλός*, paxillus; *ὀδών*, dens. **Chimaeridae.**
- Passer** Klein *Miss. Pisc.* IV, 1748. *Nom. propr.* **Pleuronectae.**
- Pastinaca** Gesn. *Aquat.* IV, 1604. *Nom. propr.* **Rajidae.**
- Pastinacae** Müll. u. H. *Plagiost.* 1841. *Pastinaca.* **Rajidae.**
- Pastinachus** Rüpp. *Chondropt.* 1837. *Pastinaca.* **Rajidae.**
- Pataecus** Richards. *Ann. a. Mag. N. Hist.* XIV, 1844. *παταικος*, simulacrum. **Blennidae.**
- Pectinibranchii** Bonap. *Saggio etc.* 1831. *Pecten*; *branchia.* **Pisces.**
- Pedallion** (Guild. Mss.) Swains. *Classif.* 1839. *πηδάλιον*, gubernaculum. **Gymnodontes.**
- Pegasusini** Bonap. *Saggio etc.* 1831. *Pegasus.* **Lophobranchii.**

- Pegasus** Linn. Syst. Nat. ed. XII, 1766. *Nom. mythol.* **Lophobranchii.**
- Pegedictis** Rafin. Ichth. Obiens. 1820. *πηγή, fons; δεικτής, indicator.* **Percidae.**
- Pelcephalus** Rafin. Caratt. etc. 1810. *πέικω, pecto; κεφαλή, caput.* **Discoboli.**
- Pelamys** Cuv. et Val. Hist. n. Poiss. VIII, 1831. *πηλαμύς (nom. propr.)* **Scombridae.**
- Pelates** Cuv. R. anim. (2^e éd.) II, 1839. *παλάτης, accola.* **Percidae.**
- Pelecus** Agass. Mém. Soc. Neuch. I, 1836. *πέλεκυς, securis.* **Cyprinidae.**
- Pelor** Cuv. R. anim. II, 1817. *πέλωρ, monstrum.* **Cataphracti.**
- Pelvipodes** Blainv. Journ. de Phys. LXXIII, 1816. *πέλυς, pelvis; πῶς, pes.* **Placoides.**
- Pelvoptères** Blainv. Journ. de Phys. LXXIII, 1816. *πέλυς, pelvis; πτερόν, ala.* **Plectognathi.**
- Pelvopteri** Bonap. Syn. Vert. Syst. 1837. *πέλυς, pelvis; πτερόν, ala.* **Plectognathi.**
- Pempheris** Cuv. R. anim. (2^e éd.) II, 1829. *πέμπω, mitto; ἔρις, pugna.* **Chaetodontes.**
- Pentaceros** Cuv. et Val. Poiss. III, 1829. *πεντάς, quinque; κέρας, cornu.* **Percidae.**
- Pentanemus** Art. *πεντάς, quinque; σῆμα, filam.* **Percidae.**
- Pentapodus** Cuv. R. anim. (2^e éd.) II, 1829. *πεντάς, quinque; πῶς, pes.* **Sparidae.**
- Pentapterygi** Bl. Schn. Syst. Ichthyol. 1801. *πεντάς, quinque; πτερόν, ala.* **Pisces.**
- Pentapus** Cuv. et Val. Poiss. VI, 1830. *πεντάς, quinque; πῶς, pes.* **Sparidae.**
- Peprilus** Cuv. R. anim. (2^e éd.) II, 1829. *Nom. propr.* **Scombridae.**
- Perca** (Art.) Linn. Syst. Nat. ed. XII, 1766. *Nom. propr. (πέρκη).* **Percidae.**
- Percae** Bonap. Syn. Vert. Syst. 1837. *Perca.* **Percidae.**
- Percaria** Nordm. in Demid. Voy. 1840. *Perca.* **Percidae.**
- Perchides** Riss. Eur. mérid. III, 1826. *Percis.* **Percidae.**
- Percidae** Bonap. Saggio etc. 1831. *Percis.* **Ctenoidei.**
- Percidia** Rafin. Anal. Nat. 1815. *Percis.* **Percidae.**
- Percina** Mac L. Calc. Journ. 1841. *Percis.* **Percidae.**
- Percinae** Swains. Classif. 1839. *Percis.* **Percidae.**
- Percini** Bonap. Saggio etc. 1831. *Percis.* **Percidae.**
- Percis** Klein Miss. Pisc. 1745. *περκίς, perca.* **Percidae.**
- Percoideae** Richards. Faun. Bor. Am. 1836. *πέρκη, perca; είδος, forma.* **Percidae.**
- Percoidei** Cuv. Tabl. élém. 1817. *πέρκη, perca; είδος, forma.* **Percidae.**
- Percophinae** Swains. Classif. 1839. *Percophis.* **Percidae.**
- Percophis** Cuv. R. anim. (2^e éd.) II, 1829. *πέρκη, perca; ὄφις, serpens.* **Percidae.**
- Perilampus** M'Clell. Asiat. Res. XIX, 2, 1838. *περιλάμπω, irradio.* **Cyprinidae.**
- Periodus** Agass. Poiss. foss. II, 1843. *περὶ, circum; ὀδὸς, dens.* **Pycnodontes.**
- Periophthalmus** Bl. Schn. Syst. Ichthyol. 1801. *περὶ, circum; ὀφθαλμός, oculus.* **Gobidae.**
- Peristedion** Lacép. Hist. n. Poiss. III, 1802. *περὶ, circum; στήδιον, pectusculum.* **Cataphracti.**
- Peropteria** Rafin. Anal. Nat. 1815. *πηρὸς, vitiosus; πτερόν, ala.* **Muraenidae.**

- Peropterygii** Dum. Zool. analyt. 1806. *πηρός*, vitiosus; *πτέρυξ*, ala. **Apodes.**
- Petalodus** Owen. Odontogr. 1840. *πέταλον*, lamina; *ὀδὸς*, dens. **Cestraciontes.**
- Petalomia** Rafn. Anal. Nat. 1815. *πέταλον*, lamina; ? **Taenioides.**
- Pétalosomes** Dum. Zool. analyt. 1806. *πέταλον*, lamina; *σῶμα*, corpus. **Thoracici.**
- Petromyzidae** Yarr. Brit. Fish. II, 1836. *Petromyzon.* **Cyclostomi.**
- Petromyzon** (Art.) Linn. Syst. Nat. ed. VI, 1748. *πέτρος*, lapis; *μυξάω*, sugo. **Cyclostomi.**
- Petromyzonidae** Bonap. Saggio etc. 1831. *Petromyzon.* **Cyclostomi.**
- Petromyzonides** Ris. Eur. mérid. III, 1826. *Petromyzon.* **Cyclostomi.**
- Petromyzonini** Bonap. Saggio etc. 1831. *Petromyzon.* **Cyclostomi.**
- Petrosirtes** Rüpp. Wirbelth. 1835. *πέτρος*, lapis; *σικριτάω*, salio. **Blennidae.**
- Phalangistes** Pall. Zoogr. Ross.-As. 1811. *Phalang.* = **Aspidophorus.** — **Cataphracti.**
- Pharopteryx** Rüpp. Fisch. Roth. M. 1828. *φάρος*, lacinia; *πτέρυξ*, ala. **Chromides.**
- Pharyngiens labyrinthiques** Cuv. R. anim. (2^e éd.) II, 1829. *Pharynx.* **Labyrintheyci.**
- Pharyngognathi** Müll. in Wieg. Arch. 1843. *φάρυγξ*, pharynx; *γνάθος*, maxilla. **Pisces.**
- Philophorus** Rafn. Anal. Nat. 1815. *φίλος*, amicus; *φορέω*, fero. **Lophobranchii.**
- Philypnus** Val. in Cuv. et Val. Poiss. XII, 1837. *φίλω*, amo; *ὑπνος*, somnus. **Gobidae.**
- Pholidophorus** Agass. Poiss. foss. II, 1833. *φολίσ*, squama; *φορέω*, ferens. **Lepidoides.**
- Pholis** Art. Synon. Pisc. 1738. *Nom. propr.* (*φολίσ*). **Blennidae.**
- Phoxinellus** Heck. in Russ. Reise I, 1840. *Phoxinus.* **Cyprinidae.**
- Phoxinus** (Rond.) Agass. Mém. Soc. Nouch. I, 1837. *φοξός*, acutus. **Cyprinidae.**
- Phractocephalus** Agass. Pisc. Bras. 1829. *φρακτός*, inclusus; *κεφαλή*, caput. **Siluridae.**
- Phucocoetes** Jen. Voy. Beagle Fish. IV, 1842. *φῦκος*, fucus; *κοίτη*, cubile. **Blennidae.**
- Phycinae** Swains. Classif. 1839. *Phycis.* **Gadidae.**
- Phycis** Art. Gen. Pisc. Suppl. 1733. *Nom. propr.* (*φυκίς*). **Gadidae.**
- Phyllodus** Agass. Poiss. foss. II, 1843. *φύλλον*, folium; *ὀδὸς*, dens. **Pycnodontes.**
- Phyllolepis** Agass. Poiss. foss. II, 1843. *φύλλον*, folium; *κεκίς*, squama. **Coelacanthi.**
- Phyllopteryx** Swains. Classif. 1839. *φύλλον*, folium; *πτέρυξ*, ala. **Lophobranchii.**
- Physodon** Valenci. N. Ann. Mus. 1832. *φύσα*, pustula; *ὀδὸν*, dens. **Squalidae.**
- Physogaster** Müll. Myxin. III, 1841. *φύσα*, pustula; *γαστήρ*, venter. **Gymnodontes.**
- Physonemus** Agass. Poiss. foss. III, 1843. *φύσα*, pustula; *νήμα*, filum. **Ichthyodermittes.**
- Piabuca** Cuv. R. anim. (2^e éd.) II, 1829. *Vox barbar.* **Characini.**
- Plescephalus** Rafn. Caratt. etc. 1810. *πίσις*, pressio; *κεφαλή*, caput. **Discoboli.**
- Pilodictis** Rafn. Ichth. Obicus. 1820. — (Vid. **Pylodictis**). — **Siluridae.**
- Pimelepteri** Bonap. Saggio etc. 1831. *Pimelepterus.* **Chaetodontes.**
- Pimelepterus** Lacép. Hist. n. Poiss. IV, 1802. *πιμαλής*, pinguis; *πιτρών*, ala. **Chaetodontes.**
- Pimelodinae** Swains. Classif. 1839. *Pimelodus.* **Siluridae.**

- Pimelodini** Bonap. Syn. Vert. Syst. 1837. *Pimelodus*. **Siluridae**.
- Pimelodus** Lacép. Hist. n. Poiss. v, 1803. *πιμελώδης*, pinguis. **Siluridae**.
- Pimephales** Rafn. Ichth. Ohiens. 1820. *πιμελής*, pinguis; *κεφαλή*, caput? **Cyprinidae**.
- Pinguipes** Cuv. R. anim. (2^e éd.) II, 1829. *Pinguis*; *pes*. **Trachinidae**.
- Pirarara** Spix Pisc. Bras. 1829. *Vox barbar*. **Siluridae**.
- Piratia** Rafn. Anal. Nat. 1815. *Pirata*. **Scombridae**.
- Pisodus** Owen Odontogr. 1841. *πίσων*, pisum; *όδός*, dens. **Pycnodontes**.
- Pisoodon** Kaup. Isis, 1834. *πίσων*, pisum; *όδων*, dens. = **Sphaerodus**. — **Pycnodontes**.
- Placodus** Agass. Poiss. foss. II, 1833. *πλάξ*, tabula; *όδός*, dens. **Pycnodontes**.
- Placoides** Agass. Poiss. foss. III, 1833. *πλάξ*, tabula; *είδος*, forma. **Pisces**.
- Placosteus** Agass. in Murch. Report, 1842. *πλάξ*, tabula; *όστέον*, ossum.
- Plagiostomata** Goldf. Handb. Zool. 1820. *πλάγιος*, obliquus; *σώμα*, os. **Placoidei**.
- Plagiostomi** Dum. Zool. analyt. 1806. *πλάγιος*, obliquus; *σώμα*, os. **Placoidei**.
- Plagiostomia** Rafn. Anal. Nat. 1815. *πλάγιος*, obliquus; *σώμα*, os. **Placoidei**.
- Plagiusa** Bonap. Faun. Ital. 1840. *πλάγιος*, obliquus. **Pleuronectae**.
- Plagusia** Brown Nat. Hist. Lam. 1756. *Nom. propr.* **Pleuronectae**.
- Planirostra** Rafn. Ichth. Ohiens. 1820. *Planus*; *rostrum*. **Acipenseridae**.
- Platax** Cuv. R. anim. II, 1817. *Nom. propr.* (*πλάταξ*). **Chaetodontes**.
- Platessa** Cuv. R. anim. II, 1817. *Nom. propr.* **Pleuronectae**.
- Platessoideae** Richards. Faun. Bor. Am. 1836. *Platessa*. **Pleuronectae**.
- Platiscus** Rafn. Anal. Nat. 1815. — (Vid. **Platystacus**). —
- Platiglossus** Klein Miss. Pisc. 1745. *πλατύς*, latus; *γλώσσα*, lingua.
- Platinx** Agass. Poiss. foss. v, 1843. *Nom. propr.* (*πλάτινξ*, pala). **Clupeidae**.
- Platophrys** Swains. Classif. 1839. *πλατύς*, latus; *όφρυς*, supercilium. **Pleuronectae**.
- Platopterus** Rafn. Anal. Nat. 1815. *πλατύς*, latus; *πτερόν*, ala. **Rajidae**.
- Platosomia** Rafn. Anal. Nat. 1815. *πλατύς*, latus; *σώμα*, corpus. **Rajidae**.
- Platycanthus** Swains. Classif. 1839. *πλατύς*, latus; *κανθός*, canthus. **Sclerodermi**.
- Platycara** M'Clell. Asiat. Res. XIX, 1838. *πλατύς*, latus; *κάρα*, caput. **Cyprinidae**.
- Platycarinae** M'Clell. Ann. a. Mag. N. Hist. IX, 1842. *Platycara*. **Cyprinidae**.
- Platycephala** Goldf. Handb. Zool. 1820. *Platycephalus*. **Cyprinidae**.
- Platycephalinae** Swains. Classif. 1839. *Platycephalus*. **Cataphracti**.
- Platycephalus** Bl. Schn. Syst. Ichthyol. 1801. *πλατύς*, latus; *κεφαλή*, caput. **Cataphracti**.
- Platygaster** Swains. Classif. 1839. *πλατύς*, latus; *γαστήρ*, venter. **Clupeidae**.
- Platygathus** Agass. Poiss. foss. II, 1843. *πλατύς*, latus; *γνάθος*, maxilla. **Sauroidei**.
- Platylepes** Swains. Classif. 1839. *πλατύς*, latus; *λεπίς*, squama. **Scombridae**.
- Platyptera** K. et V. Hass. (Cuv. et Val. XII, 1837). *πλατύς*, latus; *πτερόν*, ala. **Blennidae**.

- Platypterus** Kuhl et V. Hass. — (Vid. **Platyptera**). — πλατύς, latus; πτερόν, ala. **Blenniidae**.
- Platypterus** Swains. Classif. 1839. πλατύς, latus; πτερόν, ala. **Cataphracti**.
- Platyrostra** Lesueur Journ. Acad. Philad. I, 1818. πλατύς, latus; rostrum (vox hybr.). **Acipenser**.
- Platysomus** Swains. Classif. 1839. πλατύς, latus; σῶμα, corpus. **Scombridae**.
- Platysomus** Agass. Poiss. foss. II, 1839. πλατύς, latus; σῶμα, corpus. **Lepidoides**.
- Platysqualus** Swains. Classif. 1839. πλατύς, latus; squalus (vox hybr.). **Squalidae**.
- Platystacus** Bl. Schn. Syst. Ichthyol. 1801. πλατύς, latus; σάχυς, spica. **Siluridae**.
- Platystoma** Agass. Pisc. Bras. 1829. πλατύς, latus; σῶμα, os. **Siluridae**.
- Plécopodes** Dum. Zool. analyt. 1806. πλέκος, plicatus; πῆς, pes. **Gobidae**.
- Plecopodia** Rafin. Anal. Nat. 1815. *Plecopodus*. **Gobidae**.
- Plecopodus** Rafin. Anal. Nat. 1815. πλέκος, plicatus; πῆς, pes. **Gobidae**.
- Plécoptères** Dum. Zool. analyt. 1806. πλέκος, plicatus; πτερόν, ala. **Discobolii**.
- Plecostomus** Gronov. Mus. Ichth. 1754. πλέκος, plicatus; σῶμα, os. **Siluridae**.
- Plectognates** Cuv. Tabl. élém. 1817. πλεκτός, plexus; γνάθος, maxilla. **Plectognathi**.
- Plectognathi** Bonap. Saggio etc. 1831. πλεκτός, plexus; γνάθος, maxilla. **Ganoidei**.
- Plectorhynchus** Lacép. Hist. n. Poiss. II, 1800. πλεκτός, plexus; ῥύγχος, rostrum. **Chaetodontes**.
- Plectrodus** Agass. in Murch. Sil. Syst. 1839. πλῆκτρον, plectrum; ὀδὸς, dens. **Ichthyodorulith**.
- Plectrolepis** Agass. Poiss. foss. II, 1843. πλῆκτρον, plectrum; λεπίς, squama. **Lepidoides**.
- Plectropoma** Cuv. R. anim. II, 1817. πλῆκτρον, plectrum; πῶμα, operculum. **Percidae**.
- Pleionemus** Agass. Poiss. foss. V, 1843. πλεῖος, plenus; νῆμα, filum. **Scombridae**.
- Pleiopterus** Agass. Poiss. foss. II, 18 . . πλεῖος, plenus; πτερόν, ala. **Dipterini**.
- Plesiops** Cuv. R. anim. II, 1817. πλησίος, vicinus; ὄψ, oculus. **Chronides**.
- Pleuracanthus** Agass. Poiss. foss. II, 1843. πλευρά, latus; ἀκανθα, aculeus. **Sclerodermi**.
- Pleuracanthus** Agass. Poiss. foss. III, 1837. πλευρά, latus; ἀκανθα, aculeus. **Ichthyodorulith**.
- Pleurodus** Agass. Poiss. foss. III, 1843. πλευρά, latus; ὀδὸς, dens. **Cestraciontes**.
- Pleuronectes** (Art.) Linn. Syst. Nat. ed. VI, 1748. πλευρόν, latus; νήπιος, natator. **Pleuronectae**.
- Pleuronectia** Rafin. Anal. Nat. 1815. *Pleuronectes*. **Pleuronectae**.
- Pleuronectidae** Bonap. Saggio etc. 1831. *Pleuronectes*. **Pleuronectae**.
- Pleuronectides** Riss. Eur. mérid. III, 1826. *Pleuronectes*. **Pleuronectae**.
- Pleuronectina** Mac L. Calc. Journ. 1841. *Pleuronectes*. **Pleuronectae**.
- Pleuronectini** Bonap. Syn. Vert. Syst. 1837. *Pleuronectes*. **Pleuronectae**.
- Pleuronectoidei** Cuv. R. anim. II, 1817. *Pleuronectes*. **Pleuronectae**.
- Pleuropsia** Rafin. Anal. Nat. 1815. πλευρά, latus; ὄψις, visus. **Pleuronectae**.
- Plotosus** Lacép. Hist. n. Poiss. V, 1803. πλωτός, natans. **Siluridae**.
- Podocephalus** Agass. Poiss. foss. V, 1843. πῆς, pes; κεφαλή, caput. **Percidae**.
- Podocys** Agass. Poiss. foss. IV, 1839. πῆς, pes; ὤκυν, velox. **Percidae**.

- Pododus** Agass. Poiss. foss. II, 1843. πῆς, pes; ὀδὸς, dens. **Sauroidei.**
- Poecilia** (Bl.) Schn. Syst. Ichthyol. 1801. ποικίλος, variegatus. **Cyprinodontes.**
- Poecilianae** M'Clell. Ann. a. Mag. N. Hist. IX, 1842. Poecilia. **Cyprinodontes.**
- Poecilinae** Swains. Classif. 1839. Poecilia. **Cyprinodontes.**
- Poecilodus** Agass. Poiss. foss. III, 1843. ποικίλος, variegatus; ὀδὸς, dens. **Cestraciontes.**
- Pogonathus** Lacép. Hist. n. Poiss. V, 1803. πώγων, barba. **Siluridae.**
- Pogonathus** Bonap. Saggio etc. 1831. πώγων, barba. **Sciaenidae.**
- Pogonias** Lacép. Hist. n. Poiss. II, 1800. πώγωνίας, barbatus. **Sciaenidae.**
- Pogostoma** Rafin. Ichth. Ohiens. 1820. πώγων, barba; σόμα, os. **Percidae.**
- Polyacanthus** Kuhl et V. Hass. (Cuv. et Val. Poiss. VII, 1831.) πολλὸς, multus; ἄκανθα, aculeus. **Iabyr.**
- Polyacanthus** Swains. Classif. 1839. πολλὸς, multus; ἄκανθα, aculeus. **Scombridae.**
- Polydactylia** Rafin. Anal. Nat. 1815. Polydactylus. **Blennidae.**
- Polydactylus** Lacép. Hist. n. Poiss. V, 1803. πολλὸς, multus; δάκτυλος, digitus.
- Polymixia** Lowe Camb. Phil. Trans. XVI, 1836. πολύμυξος (nom. propr.) **Percidae.**
- Polynemia** Rafin. Anal. Nat. 1815. Polynemus. **Percidae.**
- Polynemini** Bonap. Saggio etc. 1831. Polynemus. **Percidae.**
- Polynemus** Gronov. Mus. I, 1754. πολλὸς, multus; νῆμα, filum. **Percidae.**
- Polyodon** (L.) Lacép. Hist. n. Poiss. I, 1798. πολλὸς, multus; ὀδὸν, dens. **Acipenseridae.**
- Polyodontidae** Bonap. Syn. Vert. Syst. 1837. Polyodon. **Acipenseridae.**
- Polyodontini** Bonap. Syn. Vert. Syst. 1837. Polyodon. **Acipenseridae.**
- Polyphractus** Agass. Poiss. foss. I, 1843. πολλὸς, multus; φρακτός, inclusus. **Cephalaspides.**
- Polyprion** Cuv. R. anim. II, 1817. πολλὸς, multus; πρίων, serra. **Percidae.**
- Polypterini** Bonap. Syn. Vert. Syst. 1837. Polypterus. **Sauroidei.**
- Polypterus** Geoffr. Ann. Mus. I, 1802. πολύπτερος, multas pinnas habens. **Sauroidei.**
- Polypturus** Rafin. Anal. Nat. 1815. πολύπτερος, multas pinnas habens; ἔρα, cauda. **Scombridae.**
- Pomacampsis** πῶμα, operculum; κάμνις, flexura.
- Pomacanthus** Lacép. Hist. n. Poiss. IV, 1802. πῶμα, operculum; ἄκανθα, aculeus. **Chaetodontes.**
- Pomacentrini** Bonap. Saggio etc. 1831. Pomacentrus. **Ctenoidei.**
- Pomacentrus** Lacép. Hist. n. Poiss. IV, 1802. πῶμα, operculum; κέντρον, aculeus. **Pomacentridae.**
- Pomadasys** Lacép. Hist. n. Poiss. IV, 1802. πῶμα, operculum; δασὺς, asper. **Sciaenidae.**
- Pomagonus** Rafin. Anal. Nat. 1815. πῶμα, operculum; γῶνος, angulus.
- Pomanchia** Rafin. Anal. Nat. 1815. πῶμα, operculum; ἄγκος, crena.
- Pomatias** (Bl.) Schn. Syst. Ichthyol. 1801. πομάτιον, operculum.
- Pomatobranchii** Bonap. Syn. Vert. Syst. 1837. πῶμα, operculum; βράγχια, branchiæ. **Pisces.**
- Pomatomus** Lacép. Hist. n. Poiss. IV, 1802. πῶμα, operculum; τομός, sectio. **Percidae.**
- Pomechis** Rafin. J. Ac. Philad. I, 1818. ?

- Pomodia** Rafin. Anal. Nat. 1815. πῶμα, operculum; ὀδὸς, dens. **Percidae.**
- Pomolobus** Rafin. Ichth. Ohiens. 1820. πῶμα, operculum; λοβός, lobus. **Clupeidae.**
- Pomotis** (Cuv.) Rafin. Ichth. Ohiens. 1820. πῶμα, operculum; ὠς, auris. **Percidae.**
- Pomoxis** Rafin. Ichth. Ohiens. 1820. πῶμα, operculum; ὄξις, acetabulum. **Sparidae.**
- Pompilus** Will. Nom. propr. (πομπίλος). **Coryphaenidae.**
- Porcus** Geoffr. Nom. propr. **Cataphracti.**
- Porthmeus** Cuv. et Val. Poiss. IX, 1833. πορθμέος, nauta. **Scombridae.**
- Poterurus** Rafin. Anal. Nat. 1815. ποτήρ ? (πότερος ?); ἔρα, cauda. **Muraenidae.**
- Poweria** Bonap. Faun. Ital. 1841. Dic. POWER. **Scopelini.**
- Premnas** Cuv. R. anim. II, 1817. πρημαίνω, sufflo. **Pomacentridae.**
- Priacanthus** Cuv. R. anim. II, 1817. πρίων, serra; ἄκανθα, aculeus. **Percidae.**
- Pricus** Rafin. Anal. Nat. 1815. **Cyclostomidae.**
- Prinodon** Rafin. Anal. Nat. 1815. πρίων, serra; ὀδὼν, dens.
- Priodon** Cuv. R. anim. (2^o éd.) II, 1829. πρίων, serra; ὀδὼν, dens. **Teuthyes.**
- Priodontichtys** Bonap. Saggio etc. 1831. Priodon; ἰχθύς, piscis. **Teuthyes.**
- Prionidae** Swains. Classif. 1839. πρίων, serra. **Teuthyes.**
- Prionodes** Jen. Voy. Beagl. Fish. IV, 1840. πρίων, serra. **Sciaenidae.**
- Prionodon** Müll. u. H. Plagiost. 1841. πρίων, serra; ὀδὼν, dens. **Squalidae.**
- Prionotus** Lacép. Hist. n. Poiss. III, 1802. πρίων, serra; πῶτος, dorsum. **Cataphracti.**
- Prionurus** Less. Zool. Coq. II, 1830. πρίον, serra; ἔρα, cauda. **Teuthyes.**
- Priopis** (Kuhl et V. Hass.) Cuv. et Val. Poiss. VI, 1830. πρίων, serra; ὠψ, aspectus. **Percidae.**
- Pristacanthus** Agass. Poiss. foss. III, 1837. πριστός, serratus; ἄκανθα, aculeus. **Chimaeridae.**
- Pristibatis** Blainv. Faun. fr. Poiss. 1828. Pristis; batis. **Rajidae.**
- Pristides** Müll. et H. Plagiost. 1841. Pristis. **Rajidae.**
- Pristidini** Bonap. Syn. Vert. Syst. 1837. Pristis. **Rajidae.**
- Pristidurus** Bonap. Mém. Soc. Neuch. II, 1839. πριστός, serratus; δῆρα, lancea. **Squalidae.**
- Pristigaster** Cuv. R. anim. II, 1817. πριστός, serratus; γαστήρ, venter. **Clupeidae.**
- Pristigenys** Agass. Poiss. foss. IV, 1839. πριστός, serratus; γένυς, mentum. **Percidae.**
- Pristinae** Swains. Classif. 1839. Pristis. **Rajidae.**
- Pristiophorus** Müll. u. H. in Wieg. Arch. 1837. πριστός, serratus; φορέω, fero. **Squalidae.**
- Pristipoma** Cuv. R. anim. II, 1817. πριστός, serratus; πῶμα, operculum. **Sciaenidae.**
- Pristis** Latham. Nom. propr. (πρίσις). **Rajidae.**
- Pristilurus** Bonap. Icon. Faun. II. 1833. πριστός, serratus; ἔρα, cauda. **Squalidae.**
- Pristobatus** Blainv. N. Dict. H. n. XXVII, 1818. πριστός, serratus; βάτος, batis. **Rajidae.**
- Procceros** Rafin. Ichth. Ohiens. 1820. πρό, antè; κέρας, cornu. **Squalidae.**
- Prochilodus** Agass. Pisc. Bras. 1829. πρόχειλον, prolabium; ὀδὸς, dens. **Characini.**

- Prochilus** (Kl.) Cuv. R. anim. II, 1817. *πρόχειλον*, prolabium. = **Eleotris**. — **Gobidae**.
- Proctopodes** Blainv. Faun. fr. Poiss. 1828. *πρωκτός*, podex; *πῆς*, pes. **Placoides**.
- Proctostegus** Nardo Isis, xx, 1827. *πρωκτός*, podex; *τέγος*, tectum. **Scombridae**.
- Prometheus** Lowe Ann. of Nat. Hist. IV, 1840. *Nom. mythol.* **Scombridae**.
- Propterus** Agass. Poiss. foss. II, 1834. *πρό*, antè; *πτερόν*, ala. **Lepidoidei**.
- Propterygia** Otto N. Act. Nat. Cur. x, 1836. *πρό*, antè; *πτέρυξ*, ala **Rajidae**.
- Protopterus** Owen Cat. Mus. Coll. Surg. 1837. *πρωτός*, primus; *πτερόν*, ala. **Lepidosirenidae**.
- Psallodus** Egert. in Agass. Poiss. foss. III, 1843. *ψαλλίς*, forfex; *όδός*, dens. **Chimaeridae**.
- Psallisostomus** Klein Miss. Pisc. v, 1749. *ψαλλίζω*, curvo; *σόμα*, os. **Esocidae**.
- Psammodus** Agass. Poiss. foss. III, 1838. *ψάμμος*, arena; *όδός*, dens. **Cestraciontes**.
- Psammolepis** Agass. in Murch. Report, 1842. *ψάμμος*, arena; *λεπίς*, squama. **Coelacanthi**.
- Psenes** Cuv. et Val. Poiss. IX, 1833. ? **Scombridae**.
- Psetta** Swains. Classif. 1839. *Nom. propr.* (*ψηττα*). **Pleuronectae**.
- Psettus** (Commers.) Cuv. et Val. Poiss. VII, 1831. *Psetta*. **Chaetodontes**.
- Pseudochromys** Rüpp. Wirbelth. Abyss. 1835. *ψεύδος*, falsus; *χρόμης*, chromis. **Chromididae**.
- Pseudopterus** Klein Miss. Pisc. 1745. *ψεύδος*, falsus; *πτερόν*, ala. **Cataphracti**.
- Psillocephalus** Swains. Classif. 1839. *ψιλός*, calvus; *κεφαλή*, caput. **Sclerodermi**.
- Psiionotus** Swains. Classif. 1839. *ψιλός*, calvus; *νώτος*, dorsum. **Gymnodontes**.
- Psilorhynchus** M'Clall. Asiat. Res. XIX, 2, 1838. *ψιλός*, calvus; *ρύγχος*, rostrum. **Cyprinidae**.
- Psittacodon** Agass. Poiss. foss. III, 1843. *ψιττάκη*, psittacus; *όδων*, dens. **Chimaeridae**.
- Ptenichthys** Müll. in Wiegmann Arch. 1843. *πτηνός*, alatus; *ἰχθύς*, piscis. **Scomberesoces**.
- Pteraclidus** Rafn. Anal. Nat. 1815. *πτερόν*, ala; *κλαίς*, clavicula. **Scombridae**.
- Pteraclinae** Swains. Classif. 1839. *Pteraclis*. **Scombridae**.
- Pteraclis** Cuv. et Val. Poiss. IX, 1833. *πτερόν*, ala; *κλαίς*, clavicula. **Scombridae**.
- Pterichthys** Swains. Classif. 1839. *πτερόν*, ala; *ἰχθύς*, piscis. **Cataphracti**.
- Pterichthys** Agass. Poiss. foss. II, 1843. *πτερόν*, ala; *ἰχθύς* piscis. **Cephalaspides**.
- Pteridium** Scop. Delic. Fl. et Faun. Insubr. 1786. *πτέρυξ*, ala. **Gadidae**.
- Pterocephala** Swains. Classif. 1839. *πτερόν*, ala; *κεφαλή*, caput. **Rajidae**.
- Pterocephalinae** Swains. Classif. 1839. *Pterocephala*. **Rajidae**.
- Pterois** Cuv. R. anim. II, 1817. *πτερόεις*, alatus. **Cataphracti**.
- Pteroleptus** Swains. Classif. 1839. *πτερόν*, ala; *λεπτός*, tenuis. **Cataphracti**.
- Pteronotus** Swains. Classif. 1839. *πτερόν*, ala; *νώτος*, dorsum. **Siluridae**.
- Pterophyllum** Heck. Ann. Wien. Mus. II, 1840. *πτερόν*, ala; *φύλλον*, folium. **Chromididae**.
- Pteroplatea** Müll. u. H. in Wiegmann Arch. I, 1837. *πτερόν*, ala; *platea*. **Rajidae**.
- Pterops** Rafn. Anal. Nat. 1815. *πτερόν*, ala; *ὤψ*, facies. **Taenioidi**.
- Pteropterus** Swains. Classif. 1839. *πτερόν*, ala; *πτερόν*, ala. **Cataphracti**.

- Pteropterygii** Goldf. Handb. Zool. 1820. πτερόν, ala; πτέρυξ, ala.
- Pterurus** Rafn. Ind. Itt. Sicil. 1810. πτερόν, ala; ἕρᾶ, cauda. **Muraenidae.**
- Pterurus** Swains. Classif. 1839. πτερόν, ala; ἕρᾶ, cauda. **Muraenidae.**
- Pterycombus** Fries Vet. Ac. Handl. 1837. πτέρυξ, ala; κόμβος, fasciola. **Scombridae.**
- Pterygocephalus** Agass. Poiss. foss. iv, 1839. πτέρυξ, ala; κεφαλή, caput. **Cataphracti.**
- Pterygotus** Agass. in Murck. Sil. Syst. 1839. πτέρυξ, ala; ὀδὸς, dens. (**Crustacea**).
- Ptychacanthus** Agass. Poiss. foss. III, 1837. πτυχή, plicatura; ἄκανθα, aculeus. **Ichthyodorul.**
- Ptychocephalus** Agass. Poiss. foss. v, 1843. πτυχή, plicatura; κεφαλή, caput. **Teuthyes.**
- Ptychodus** Agass. Poiss. foss. III, 1837. πτυχή, plicatura; ὀδὸς, dens. **Cestractontes.**
- Ptycholepis** Agass. Poiss. foss. II, 1833. πτυχή, plicatura; λεπίς, squama. **Sauroides.**
- Ptycholepis** Richards. Ann. a. Mag. N. Hist. xi, 1843. πτυχή, plicatura; λεπίς, squama. **Cyprinidae.**
- Ptychopleurus** Agass. Poiss. foss. III, 1843. πτυχή, plicatura; πλευρά, latus. **Rajidae.**
- Pusichthys** Swains. Classif. 1839. πῆς, pes; ἰχθύς, piscis. **Siluridae.**
- Pycnodontes** Agass. Poiss. foss. II, 1833. Pycnodus. **Ganoidei.**
- Pycnodus** Agass. Poiss. foss. II, 1833. πυκνός, creber; ὀδὸς, dens. **Pycnodontes.**
- Pygaeus** Agass. Poiss. foss. IV, 1839. πυγαῖος (πυγή, anus). **Chaetodontes.**
- Pygidium** Meyen Reise I, 1834. πυγίδιον, podex parvus. **Siluridae.**
- Pygocentrus** Müll. u. Trosch. in Wieg. Arch. 1844. πυγή, podex; κέντρον, aculeus. **Characini.**
- Pygopristis** Müll. u. Trosch. in Wieg. Arch. 1844. πυγή, podex; πριζός, serratus. **Characini.**
- Pygopterus** Agass. Poiss. foss. II, 1833. γυγή, podex; πτερόν, ala. **Sauroides.**
- Pylodictis** Rafn. Prod. 78 N. Gen. 1818. πύλος, porta; δεικτής, indicans. **Siluridae.**
- Rabdophorus** Swains. Classif. 1839. ῥάβδος, virga; φορὸς, ferens. **Chaetodontes.**
- Racoma** M' Clell. Calc. Journ. II, 1842. ῥάκωμα, lacinia. **Cyprinidae.**
- Raja** (Art.) Linn. Syst. Nat. ed. vi, 1748. Nom. propr. **Rajidae.**
- Rajae** Müll. Myxin. I, 1835. Raja. **Rajidae.**
- Rajidae** Bonap. Saggio etc. 1831. Raja. **Placoides.**
- Rajini** Bonap. Syn. Vert. Syst. 1837. Raja. **Rajidae.**
- Ranicepini** Bonap. Syn. Vert. Syst. 1837. Raniceps. **Gadidae.**
- Raniceps** Cuv. R. anim. II, 1817. Rana; caput. **Gadidae.**
- Raphiodon** (Agass.) Müll. u. Trosch. in Wieg. Archiv. 1844. — (Vid. **Rhaphiodon**). — **Characini.**
- Raphistoma** Rafn. Anal. Nat. 1815. ῥαφή, sutura; σόμα, os. **Esocidae.**
- Rataboura** Gray Vox barbar. **Muraenidae.**
- Regalecus** Nardo Isis, xx, 1827. ? **Taenioides.**
- Remora** Willugh. Ichth. 1686. Nom. propr. **Echeneidae.**
- Rescephalus** Rafn. Anal. Nat. 1815. ῥήσω, rumpo; κεφαλή, caput. **Discoboli.**
- Reversus** Jonst. De Pisc. v, 1650. Nom. propr. = **Diodon**. — **Gymnodontes.**

- Rhacolepis** Agass. Poiss. foss. iv, 1843. *ράκος*, lacinia; *λεπίς*, squama. **Percidae.**
- Rhamphognathus** Agass. Poiss. foss. v, 1843. *ράμφος*, rostrum; *γνάθος*, maxilla. **Sphyraenidae.**
- Rhamphosus** Agass. Poiss. foss. iv, 1839. *ράμφος*, rostrum. **Aulostomi.**
- Rhaphiodon** Agass. Pisc. Brasil. 1829. *ράφα*, sutura; *όδων*, dens. **Characini.**
- Rhina** Klein Miss. Pisc. III, 1745. *Nom. propr.* (*ρίνη*). **Rajidae.**
- Rhinae** Müll. et H. Plagiost. 1841. *Rhina*. **Rajidae.**
- Rhinecanthus** Swains. Classif. 1839. *ρίνη*, lima; *ἄκανθα*, aculeus. **Sclerodermi.**
- Rhinecodon** Smith — (Vid. **Rhinodon**). — **Squalidae.**
- Rhineodon** Swains. Classif. 1839. — (Vid. **Rhinodon**). — **Squalidae.**
- Rhinelepis** Spix Pisc. Bras. 1829. *ρίνη*, lima; *λεπίς*, squama. **Gonyodontes.**
- Rhinellus** Agass. Poiss. foss. II, 1843. *Nom. propr.* **Sclerodermi.**
- Rhinesomus** Swains. Classif. 1839. *ρίνη*, lima; *σῶμα*, corpus. **Sclerodermi.**
- Rhinodon** Smith. — (errore pro **Rhinecodon**). — **Squalidae.**
- Rhinobatides** Müll. et H. Plagiost. 1841. *Rhinobatis*. **Rajidae.**
- Rhinobatinae** Swains. Classif. 1839. *Rhinobatis*. **Rajidae.**
- Rhinobatini** Bonap. Syn. Vert. Syst. 1837. *Rhinobatis*. **Rajidae.**
- Rhinobatis** Blainv. Faun. fr. Poiss. 1828. — (Vid. **Rhinobatus**). — **Rajidae.**
- Rhinobatus** Bl. Schn. Syst. Ichthyol. 1801. *Nom. propr.* (*ῥινόβατος*). — **Rajidae.**
- Rhinocephalus** Agass. Poiss. foss. v, 1843. *ῥιν*, nasus; *κεφαλή*, caput. **Gadidae.**
- Rhinodon** Smith in Müll. et H. Plagiost. 1841. *ῥιν*, nasus; *όδων*, dens. **Squalidae.**
- Rhinodontes** Müll. et H. Plagiost. 1841. *Rhinodon*. **Squalidae.**
- Rhinoptera** Kuhl in Müll. et H. Plagiost. 1841. *ῥιν*, nasus; *πτερὸν*, pinna. **Rajidae.**
- Rhizodus** Owen Odontogr. 1840. *ρίζα*, radix; *όδος*, dens. **Coelacanthi.**
- Rhodeus** Agass. Mém. Neuch. I, 1836. *ῥόδον*, rosa. **Cyprinidae.**
- Rhomboides** Klein. Miss. Pisc. 1745. *Nom. propr.* **Pleuronectae.**
- Rhombus** Lacép. Hist. n. Poiss. 1800. *Nom. propr.* **Chaetodontes.**
- Rhombus** Cuv. R. anim. II, 1817. *Nom. propr.* **Pleuronectae.**
- Rhynchichthys** Cuv. et Val. Hist. n. Poiss. VII, 1831. *ῥύγχος*, rostrum; *ἰχθύς*, piscis. **Percidae.**
- Rhynchobatus** Müll. u. H. in Wieg. Arch. 1837. *ῥύγχος*, rostrum; *βατέω*, incedo. **Rajidae.**
- Rhynchobdella** Bl. Schn. Syst. Ichthyol. 1801. *ῥύγχος*, rostrum; *βδέλλα*, sanguisuga. **Scombridae.**
- Rhynchocephala** Goldf. Handb. Zool. 1820. *ῥύγχος*, rostrum; *κεφαλή*, caput.
- Rhynchorhinus** Agass. Poiss. foss. v, 1843. *ῥύγχος*, rostrum; *ῥιν*, nasus. **Muraenidae.**
- Rhytidostomus** Heck. in Russ. Reise I, 1840. *ῥυτίς*, ruga; *σῶμα*, os. **Cyprinidae.**
- Rincoxis** Rafin. Anal. Nat. 1815. ? **Muraenidae.**
- Rohita** Val. in Cuv. et Val. Poiss. XVI, 1842. *Vox barbar.* **Cyprinidae.**
- Rehtee** Sykes Ann. of N. Hist. IV, 1840. *Vox barbar.* **Cyprinidae.**

- Rovettus** Val. in Cuv. et Val. Poiss. x, 1835. = **Ruvettus**. — **Scombridae**.
Rupiscartes Swains. Classif. 1839. *Rupes*; *σκάπητος*, saliens. (vox hybr.) **Blennidae**.
Rupisuga Swains. Classif. 1839. *Rupes*; *sugo*. **Discoboli**.
Ruppellia Swains. Classif. 1839. Dic. RUPPELL. **Gobidae**.
Rutilus Rafn. Ichth. Ohiens. 1820. Nom. propr. **Cyprinidae**.
Ruvettus Cocco in Oss. Pelor. XIII, 1833. *Vox ital.* **Scombridae**.
Rypticus Cuv. R. anim. (2^e éd.) II, 1829. *ῥυπτικός*, purificus. **Percidae**.
Sacchettus Willugh. Pisc. IV, 1686. *Vox ital.* **Percidae**.
Saccobranchus Val. in Cuv. et Val. Poiss. xv, 1840. *Saccus*; *branchia*. **Siluridae**.
Saccopharynx Mitchill Ann. of Lyc. N. York I, 1824. *Saccus*; *pharynx*. **Muraenidae**.
Salanx Cuv. R. anim. II, 1817. Nom. propr. **Scopelini**.
Salarias Cuv. R. anim. II, 1817. Nom. propr. **Blennidae**.
Salminus Agass. Pisc. Brasil. 1829. *Salmo*. **Characini**.
Salmo (Art.) Linn. Syst. Nat. (ed. VI) 1748. Nom. propr. **Salmonidae**.
Salmones Cuv. R. anim. II, 1817. *Salmo*. **Salmonidae**.
Salmonidae Bonap. Saggio etc. 1831. *Salmo*. **Cycloidei**.
Salmonides Riss. Eur. mérid. III, 1826. *Salmo*. **Salmonidae**.
Salmoninae Swains. Classif. 1839. *Salmo*. **Salmonidae**.
Salmonini Bonap. Saggio etc. 1831. *Salmo*. **Salmonidae**.
Salmonoideae Richards. Faun. Bor. Am. 1836. *Salmo*. **Salmonidae**.
Salmophasia Swains. Classif. 1839. *Salmo*; *φάσις*, indicatio (vox hybr.) **Cyprinidae**.
Salvelinus Richards. Faun. Bor. Am. 1836. Nom. propr. **Salmonidae**.
Sarchirus Rafn. Journ. Acad. Phil. I, 1818. *σάρξ*, caro; *χσιρ*, manus. **Scomberesoces**.
Sarcoborinae McClell. Asiat. Res. XIX, 2, 1838. *σαρκοβόρος*, carnivorus. **Cyprinidae**.
Sarda Cuv. R. anim. (2^e éd.) II, 1829. Nom. propr. **Scombridae**.
Sargus Cuv. R. anim. II, 1817. Nom. propr. (*σάργος*). **Sparidae**.
Sarpa Bonap. Saggio etc. 1831. Nom. propr. **Sparidae**.
Saurichthys Agass. Poiss. foss. II, 1834. *σαῦρος*, lacerta; *ἰχθύς*, piscis. **Sauroidei**.
Saurocephalus Harl. Journ. Acad. Philad. III, . . . *σαῦρος*, lacerta; *κεφαλή*, caput. **Sphyraen**.
Saurodon Hays. Tr. Amer. Phil. Soc. III, 1830. *σαῦρος*, lacerta; *ὄδων*, dens. **Sphyraenoidae**.
Sauroidei Agass. Poiss. foss. II, 1833. *σαῦρος*, lacerta. *εἶδος*, forma. **Ganoidci**.
Sauropsis Agass. Poiss. foss. II, 1833. *σαῦρος*, lacerta; *ὄψις*, facies. **Sauroidei**.
Saurostomus Agass. Poiss. foss. II, 1833. *σαῦρος*, lacerta; *στόμα*, os. **Sauroidei**.
Saurus Cuv. R. anim. II, 1817. Nom. propr. (*σαῦρος*). **Scopelini**.
Sayris Rafn. Caratt. etc. 1810. . . . **Scomberesoces**.
Scaeninae Swains. Classif. 1839. . . . **Chaetodontes**.

- Scaphiodon** Heck. in Russ. Reise I, 1840. σκάφη, scapha; ὀδών, dens. **Cyprinidae.**
- Scaphirhynchus** Heck. Ann. Wien. Mus. I, 1835. σκάφη, scapha; ῥύγχος, rostrum. **Acipenserid.**
- Scaphodus** Agass. Poiss. foss. I, 1843. σκάφη, scapha; ὀδός, dens. **Pycnodontes.**
- Scarcina** Rafn. Caratt. etc. 1810. . . . = **Gymnetrus.** — **Taenioides.**
- Scardinius** Bonap. Faun. Ital. III, 1841. . . . **Cyprinidae.**
- Scarinae** Swains. Classif. 1839. Scarus. **Labridae.**
- Scarini** Bonap. Saggio etc. 1831. Scarus. **Labridae.**
- Scartelaos** Swains. Classif. 1839. σκάρτης, saliens; λαός, lapis. **Gobidae.**
- Scarus** Gronov. Zoophyl. 1763. Nom. propr. (σκάρος). **Labridae.**
- Scatharus** Cuv. et Val. Poiss. VI, 1830. Nom. propr. (σκαθαρίζω ?) **Sparidae.**
- Scatophagus** Cuv. et Val. Poiss. VII, 1831. σκατοφάγος, excrementa edens. **Chaetodontes.**
- Schedophilus** Cocco in Giorn. Innom. Mess. Ann. III, n° 7. σχέδη, scheda; φίλος, amicus. **Scombr.**
- Schilbe** Cuv. R. anim. II, 1817. Vox barb. **Siluridae.**
- Schistura** M'Clell. Asiat. Res. XIX, 1838. σχιστός, fissus; ἕρα, cauda. **Cyprinidae.**
- Schizodon** Agass. Pisc. Bras. 1829. σχίζω, findo; ὀδών, dens. **Characini.**
- Schizothorax** Heck. Fische Kaschem. 1838. σχίζω, findo; θώραξ, thorax. **Cyprinidae.**
- Sciaena** (Art.) Linn. Syst. Nat. (ed. VI) 1748. Nom. propr. (σκίανα). **Sciaenidae.**
- Sciaenidae** Bonap. Saggio etc. 1831. Sciaena. **Ctenoidei.**
- Sciaenini** Bonap. Saggio etc. 1831. Sciaena. **Sciaenidae.**
- Sciaenoideae** Richards. Faun. Bor. Am. 1836. Sciaena. **Sciaenidae.**
- Sciaenoides** Cuv. R. anim. (2° éd.) II, 1829. Sciaena. **Sciaenidae.**
- Sciaenurus** Agass. Poiss. foss. IV, 1843. σκίανα, sciaena; ἕρα, cauda. **Sparidae.**
- Scylliodus** Agass. — (Errore pro **Scylliodus**). — **Squalidae.**
- Sclerodermes** Cuv. Tabl. elem. Anim. 1817. σκληρός, asper; δέρμα, cutis. **Ganoidei.**
- Sclerodermi** Bonap. Saggio etc. 1831. σκληρός, asper; δέρμα, cutis. **Ganoidei.**
- Sclerodus** Agass. in Murch. Sil. Syst. 1839. σκληρός, asper; ὀδός, dens. **Ichthyodorulithes.**
- Sclerognathus** Val. in Cuv. et Val. Poiss. XVII, 1844. σκληρός, asper; γνάθος, maxilla. **Cyprinidae.**
- Sleroparei** Grav. Vergl. Zool. 1843. σκληρός, asper; παρεία, gena. **Cataphracti.**
- Scoliodon** Müll. u. H. in Wieg. Arch. 1837. σκολιος, obliquus; ὀδών, dens. **Squalidae.**
- Scolopsis** Cuv. R. anim. II, 1817. σκόλοψ, palus. **Sciaenidae.**
- Scomber** (Art.) Linn. Syst. Nat. (ed. VI) 1748. Nom. propr. (σκόμβρος). **Scombridae.**
- Scomberesoces** Müll. in Wieg. Archiv. 1843. Scomberesox. **Cycloidei.**
- Scomberesox** Lacép. Hist. n. Poiss. V, 1803. Scomber; esox. **Scomberesoces.**
- Scomberia** Rafn. Anal. Nat. 1815. Scomber. **Scombridae.**
- Scomberidae** Yarr. Brit. Fish. I, 1836. Scomber. **Scombridae.**
- Scomberinae** Swains. Classif. 1839. Scomber. **Scombridae.**

- Scomberoidae** Richards. Faun. Bor. Am. 1896. *Scomber*. **Scombridae**.
- Scomberoides** Cuv. R. anim. II, 1817. *Scomber*. **Scombridae**.
- Scomberoides** Lacép. Hist. n. Poiss. II, 1800. *Scomber*. **Scombridae**.
- Scomberomorus** Lacép. Hist. n. Poiss. III, 1802. *Scomber*; ὄμορος, vicinus. **Scombridae**.
- Scombridae** Bonap. Saggio etc. 1831. *Scomber*. **Cycloides**.
- Scombrini** Bonap. Saggio etc. 1831. *Scomber*. **Scombridae**.
- Scopas** Bonap. Saggio etc. 1831. σκοπός, explorator? **Teuthyes**.
- Scopelus** Cuv. R. anim. II, 1817. σκόπελος, scopulus. **Scopelini**.
- Scophthalmus** Rafin. Ind. Itt. Sicil. 1810. σκοπός, explorator; ὀφθαλμός, oculus. **Pleuronectae**.
- Scorpaena** (Art.) Linn. Syst. Nat. 1748. *Nom. propr.* (σκόρπανα). **Cataphracti**.
- Scorpaenidae** Swains. Classif. 1839. *Scorpaena*. **Cataphracti**.
- Scorpaeninae** Swains. Classif. 1839. *Scorpaena*. **Cataphracti**.
- Scorpaenini** Bonap. Saggio etc. 1831. *Scorpaena*. **Cataphracti**.
- Scorpaenopsis** Heck. Ann. Wien. Mus. II, 1837. σκόρπανα; ὄψις, facies. **Cataphracti**.
- Scorpenides** Riss. Eur. mérid. III, 1826. *Scorpaena*. **Cataphracti**.
- Scorpiis** Cuv. et Val. Hist. n. Poiss. VII, 1831. σκορπίος, scorpio. **Chaetodontes**.
- Scorpius** Aldrov. De Pisc. 1646. σκορπίος, scorpio. **Cataphracti**.
- Scrobodus** Münst. Beitr. Petref. v, 1842. *Scrobis*; ὀδός, dens. (*Vox hybr.*) **Pycnodontes**.
- Scyllia** Müll. et H. Plagiost. 1841. *Scyllium*. **Squalidae**.
- Scyllini** Bonap. Syn. Vert. Syst. 1837. *Scyllium*. **Squalidae**.
- Scylliodontes** Müll. et H. Plagiost. 1841. *Scylliodus*. **Squalidae**.
- Scylliodus** Agass. Poiss. foss. III, 1843. *Scyllium*; ὀδός, dens. **Squalidae**.
- Scylliorhinus** Blainv. Faun. fr. Poiss. 1828. *Scyllium*; ῥίν, nasus. **Squalidae**.
- Scyllium** Cuv. R. anim. (2^e éd.) II, 1829. *Nom. propr.* (σκύλλω). **Squalidae**.
- Scymni** Müll. et H. Plagiost. 1841. *Scymnus*. **Squalidae**.
- Scymnini** Bonap. Syn. Vert. Syst. 1837. *Scymnus*. **Squalidae**.
- Scymnus** Cuv. R. anim. II, 1817. σκύμνος, (*nom. propr.*) **Squalidae**.
- Scyphius** Riss. Eur. mérid. III, 1826. σκύφιος, poculiformis. **Lophobranchii**.
- Seyris** Cuv. R. anim. (2^e éd.) II, 1829. *Nom. propr.* (σχυράω, salio?) **Scombridae**.
- Sebastes** Cuv. R. anim. (2^e éd.) II, 1829. σεβαστός, augustus. **Cataphracti**.
- Selacha** Bonap. Syn. Vert. Syst. 1837. σελάχη (*nom. propr.*) **Squalidae**.
- Selache** Cuv. R. anim. (2^e éd.) II, 1829. σελάχη (*nom. propr.*) **Squalidae**.
- Selachii** Richards. Faun. Bor. Am. 1836. *Selache*. **Squalidae**.
- Sélaciens** Cuv. R. anim. (2^e éd.) II, 1829. *Selache*. **Squalidae**.
- Selene** Lacép. Hist. n. Poiss. IV, 1802. σελήνη, luna. **Scombridae**.
- Semionotus** Agass. Poiss. foss. II, 1833. σημεῖον, signum; πῶτος, dorsum. **Lepidoides**.

- Semiophorus** Agass. Poiss. foss. IV, 1839. *σημιοφόρος*, signifer. **Chaetodontes.**
- Semotilus** Rafn. Ichth. Ohiens. 1820. ?
- Sephenia** Rafn. Anal. Nat. 1815. ?
- Seriola** (Riss.) Cuv. R. anim. (2^e éd.) II, 1829. *Nom. propr.* **Scombridae.**
- Serraninae** Swains. N. Hist. Fish. etc. II, 1839. *Serranus.* **Percidae.**
- Serranus** Cuv. R. anim. (2^e éd.) II, 1829. *Serra.* **Percidae.**
- Serrasalmo** Lacép. Hist. n. Poiss. v, 1803. *Serra; salmo.* **Characini.**
- Serrasalmus** Rafn. Anal. Nat. 1815. *Serra; salmo.* **Characini.**
- Seserinus** Cuv. R. anim. (2^e éd.) II, 1829. *Nom. propr.* **Scombridae.**
- Setipinna** Swains. Classif. 1839. *Seta; pinna.* **Clupeidae.**
- Shals** Cuv. R. anim. II, 1817. *Vox barb.* **Siluridae.**
- Siagonia** Rafn. Anal. Nat. 1815. *σιγών*, maxilla.
- Siagonotes** Dum. Zool. analyt. 1806. *σιγών*, maxilla. **Abdominales.**
- Sicyases** Müll. u. Trosch. in Wieg. Arch. 1843. *σιγία*, cucurbita. **Discoboli.**
- Sicydium** Val. in Cuv. et Val. Poiss. XII, 1837. *σιγύδιον*, cucurbitula. **Gobidae.**
- Siganoideae** Richards. Faun. Bor. Am. 1836. *Siganus.* **Teuthyes.**
- Siganus** Forsk. *σιγάω*, taceo? **Teuthyes.**
- Sillago** Cuv. R. anim. II, 1817. *Nom. propr.* (*σιλλός*?) **Percidae.**
- Silonia** Swains. Classif. 1839. *Silo.* **Siluridae.**
- Silundia** Val. in Cuv. et Val. Poiss. xv, 1840. *Nom. propr.* **Siluridae.**
- Siluri** Bonap. Syn. Vert. Syst. 1837. *Silurus.* **Siluridae.**
- Siluridae** Bonap. Saggio etc. 1831. *Silurus.* **Ganoidei.**
- Siluridia** Rafn. Anal. Nat. 1815. *Silurus.* **Siluridae.**
- Silurinae** Swains. Classif. 1839. *Silurus.* **Siluridae.**
- Silurini** Bonap. Saggio. etc. 1831. *Silurus.* **Siluridae.**
- Siluroideae** Richards. Faun. Bor. Am. 1836. *Silurus.* **Siluridae.**
- Siluroidei** Cuv. R. anim. II, 1817. *Silurus.* **Siluridae.**
- Silurosomes** Blainv. Journ. de Phys. LXXIII, 1816. *σίλσρος*, silurus; *σῶμα*, corpus. **Siluridae.**
- Silurus** (Art.) Linn. Syst. Nat. (ed. XII) 1766. *Nom. propr.* (*σίλσρος*). **Siluridae.**
- Siphonostomes** Dum. Zool. analyt. 1806. *σίφων*, siphon; *σῶμα*, os. **Abdominales.**
- Siphostoma** Rafn. Caratt. etc. 1810. *σίφων*, siphon; *σῶμα*, os. **Lophobranchii.**
- Siphostomia** Rafn. Anal. Nat. 1815. *Siphostoma.*
- Sisor** Buchan. Gang. Fish. 1822. *Nom. propr.* **Siluridae.**
- Skeponopodus** Nardo Isis, xxvi, 1833. *σκήπος*, tabernaculum; *πῆς*, pes. **Xiphioides.**
- Smaris** Cuv. R. anim. II, 1817. *Nom. propr.* **Sparidae.**
- Smerdis** Agass. Poiss. foss. IV, 1839. *σμέρδης*, pisciculus. **Percidae.**

- Solea** Klein Miss. Pisc. iv, 1748. *Nom. propr.* **Pleuronectae.**
- Solegnathus** Swains. Classif. 1839. σωλήν, canalis; γνάθος, maxilla. **Lophobranchii.**
- Soleini** Bonap. Syn. Vert. Syst. 1837. *Solea.* **Pleuronectae.**
- Solenostoma** Rafin. Anal. Nat. 1815. σωλήν, canalis; ζόμα, os. **Lophobranchii.**
- Solenostomus** Lacép. Hist. n. Poiss. v, 1803. σωλήν, canalis; ζόμα, os. **Lophobranchii.**
- Somileptes** Swains. Classif. 1839. σῶμα, corpus; λεπτός, tenuis. **Cyprinidae.**
- Somniosus** Lesueur Journ. Acad. Philad. i, 1817. *Somnus.* **Squalidae.**
- Soranus** Rafin. Anal. Nat. 1815. *Nom. propr.*
- Soricidens** Münst. Beitr. Petr. v, 1842. *Sorex; dens.* **Sparidae.**
- Sorubim** Spix Pisc. Brasil. 1829. *Vox barbar.* **Siluridae.**
- Sorubinae** Swains. Classif. 1839. *Sorubim.* **Siluridae.**
- Sparianae** Swains. Classif. 1839. *Sparus.* **Sparidae.**
- Sparidae** Bonap. Saggio etc. 1831. *Sparus.* **Ctenoidei.**
- Sparini** Bonap. Saggio etc. 1831. *Sparus.* **Sparidae.**
- Sparisoma** Swains. Classif. 1839. *Sparus; σῶμα, corpus.* **Labridae.**
- Sparnodus** Agass. Poiss. foss. iv, 1839. *σπαρνός, rarus; ὀδός, dens.* **Sparidae.**
- Sparoideae** Richards. Faun. Bor. Am. 1836. *Sparus.* **Sparidae.**
- Sparoidei** Cuv. R. anim. ii, 1817. *Sparus.* **Sparidae.**
- Sparus** (Art.) Linn. Syst. Nat. (ed. vi) 1748. *Nom. propr.* **Sparidae.**
- Spatularia** Shaw *Spatula.* **Acipenseridae.**
- Spatulariae** Müll. Myxin. i, 1835. *Spatularia.* **Acipenseridae.**
- Sphaerinae** Swains. Classif. 1839. *Sphaera.* **Sphyraenidae.**
- Sphaerodon** Rüpp. N. Wirbelth. Abyss. 1838. *σφαῖρα, sphaera; ὀδών, dens.* **Sparidae.**
- Sphaerodus** Agass. Poiss. foss. ii, 1833. *σφαῖρα, sphaera; ὀδός, dens.* **Pycnodontes.**
- Sphagebranchus** Bl. Schn. Syst. Ichth. 1801. *σφαγή, jugulum; βράγχια, branchiae.* **Muraenidae.**
- Sphagodus** Agass. in Murch. Syl. Syst. 1839. *σφαγή, jugulum; ὀδός, dens.* **Ichthyodorulithes.**
- Sphenacanthus** Agass. Poiss. foss. iii, 1837. *σφήν, cuneus; ἄκανθα, aculeus.* **Hybodontes.**
- Sphenocephalus** Agass. Poiss. foss. iv, 1839. *σφήν, cuneus; κεφαλή, caput.* **Percidae.**
- Sphenodus** Agass. Poiss. foss. iii, 1843. *σφήν, cuneus; ὀδός, dens.* **Squalidae.**
- Sphenolepis** Agass. Poiss. foss. v, 1843. *σφήν, cuneus; λεπίς, squama.* **Esocidae.**
- Sphenonchus** Agass. Poiss. foss. iii, 1843. *σφήν, cuneus; ὄγκος, uncus.* **Hybodontes.**
- Sphéroides** Lacép. Hist. n. Poiss. ii, 1800. *Sphère.* **Gymnodontes.**
- Sphyraena** Art. Gen. Pisc. Suppl. 1738. *σφύραινα (σφύρα, malleus).* **Sphyraenidae.**
- Sphyraenidae** Bonap. Saggio etc. 1831. *Sphyraena.* **Cycloidei.**
- Sphyraenini** Bonap. Syn. Vert. Syst. 1837. *Sphyraena.* **Sphyraenidae.**
- Sphyraenodus** Agass. Poiss. foss. v, 1843. *σφύραινα; ὀδός, dens.* **Sphyraenidae.**

- Sphyrænoïdes* Agass. Poiss. foss. v, 1843. *Sphyræna*. **Sphyrænidae.**
- Sphyrænidia* Rafin. Anal. Nat. 1815. *Sphyræna*. **Sphyrænidae.**
- Sphyrna* Rafin. Ind. Itt. Sicil. 1810. σφύρα, malleus. **Squalidae.**
- Sphyrnias* Rafin. Anal. Nat. 1815. σφύρα, malleus. **Squalidae.**
- Spicara* Rafin. Caratt. etc. 1810. *Vox barb.* **Sparidae.**
- Spinacanthus* Agass. Poiss. foss. v, 1843. *Spina*; ἀκανθα, aculeus (vox hybr.). **Blennidae.**
- Spinaces* Müll. et H. Plagiost. 1841. *Spinax*. **Squalidae.**
- Spinachia* Schwenckf. Theriotr. Sil. 1603. *Spina*. **Cataphracti.**
- Spinacini* Bonap. Syn. Vert. Syst. 1837. *Spinax*. **Squalidae.**
- Spinacorhinus* Agass. Poiss. foss. III, 1843. *Spinax*; ῥίς, nasus. **Squalidae.**
- Spinax* Cuv. R. anim. II, 1817. *Spina*. **Squalidae.**
- Spiraculati* Bonap. Saggio etc. 1831. *Spiraculum*. **Placoidi.**
- Spirobranchidae* Swains. Classif. 1839. *Spirobranchus*. **Labyrinthici.**
- Spirobranchus* Cuv. R. anim. (2^e éd.) II, 1829. σπείρα, spira; βράγχια, branchiæ. **Labyrinthici.**
- Squali* Müll. Myxin. I, 1835. *Squalus*. **Squalidae.**
- Squalidae** Bonap. Saggio etc. 1831. *Squalus*. **Placoidi.**
- Squalides* Riss. Eur. mérid. III, 1826. *Squalus*. **Squalidae.**
- Squalinae* Swains. Classif. 1839. *Squalus*. **Squalidae.**
- Squalini* Bonap. Syn. Vert. Syst. 1837. *Squalus*. **Squalidae.**
- Squalius* Bonap. Faun. Ital. 1841. *Squalus*. **Cyprinidae.**
- Squaloraja* Riley Lond. a. Ed. Phil. Journ. III, 1833. *Squalus*; *Raja*. **Rajidae.**
- Squalus* (Art.) Linn. Syst. Nat. 1748. *Nom. propr.* **Squalidae.**
- Squammpennes* Cuv. R. anim. II, 1817. *Squama*; penna. **Chaetodontes.**
- Squammodermes* Blainv. Journ. de Phys. LXXIII, 1816. *Squama*; δέρμα, cutis. (vox hybr.) **Pisces.**
- Squatina* (Aldr.) Dum. Zool. analyt. 1806. *Nom. propr.* **Squalidae.**
- Squatinae* Swains. Classif. 1839. *Squatina*. **Squalidae.**
- Squatini* Bonap. Syn. Vert. Syst. 1837. *Squatina*. **Squalidae.**
- Squatinatoraja* Nardo Adriat. Ittiol. 1824. *Squatina*; *raja*. **Rajidae.**
- Squatinatorajae* Müll. et H. Plagiost. 1841. *Squatinatoraja*. **Rajidae.**
- Stegastes* Jen. Voy. Beagl. Fish. IV, 1840. στεγαστός, tectus. **Chaetodontes.**
- Stegostoma* Müll. u. H. in Wieg. Arch. I, 1837. στεγός, tectum; στόμα, os. **Squalidae.**
- Sterletus* Brand. (Müll. Myx.) . . . *Nom. propr.* **Acipenseridae.**
- Sterletus* Rafin. Ichth. Ohiens. 1820. *Nom. propr.* **Acipenseridae.**
- Sternarchidae** Swains. Classif. 1839. *Sternarchus*. **Muraenidae.**
- Sternarchus* Bl. Schn. Syst. Ichthyol. 1801. στέρον, pectus; ἄρχος, anus. **Muraenidae.**
- Sternopterygii* Dum. Zool. analyt. 1806. στέρον, pectus; πτέρυξ, ala. **Pisces.**

- Sternoptygia** Rafin. Anal. Nat. 1815. *Sternoptyx*. **Scopelini.**
- Sternoptygini** Bonap. Prod. Ichth. 1839. *Sternoptyx*. **Scopelini.**
- Sternoptyx** (Herm.) Gm. Syst. Nat. . . . *σέρπον*, pectus; *πτύξ*, plicatura. **Scopelini.**
- Stichaeus** Reinh. in Wieg. Arch. 1, 1837. *σικάω*, in ordine incedo. **Blennidae.**
- Stizostedion** Rafin. Ichth. Ohiens. 1820. *σίζω*, pungo; *σθήδην*, stans. **Percidae.**
- Stolephorus** Lacép. Hist. n. Poiss. v, 1803. *σολή*, stola; *φορός*, ferens. **Atherinidae.**
- Stomias** Cuv. R. anim. II, 1817. *σομάς*, duri oris. **Scopelini.**
- Strinsia** Rafin. Ind. Itt. Sicil. 1810. . . . **Gadidae.**
- Stromateini** Bonap. Syn. Vert. Syst. 1837. *Stromateus*. **Scombridae.**
- Stromateus** (Art.) Linn. Syst. Nat. ed. VI, 1748. *σροῖμα*, stragulum. **Scombridae.**
- Stromatia** Rafin. Anal. Nat. 1815. *Stromateus*. **Scombridae.**
- Stromatinae** Swains. Classif. 1839. *Stromateus*. **Scombridae.**
- Strophodus** Agass. Poiss. foss. III, 1838. *σροφή*, versura; *όδός*, dens. **Cestraciontes.**
- Sturio** Müll. Myxin. 1, 1835. *Nom. propr.* **Acipenseridae.**
- Sturiones** Bonap. Syn. Vert. Syst. 1837. *Sturio*. **Acipenseridae.**
- Sturionia** Rafin. Anal. Nat. 1815. *Sturio*. **Acipenseridae.**
- Sturionidae** Swains. Classif. 1839. *Sturio*. **Acipenseridae.**
- Sturionideae** Richards. Faun. Bor. Am. 1836. *Sturio*. **Acipenseridae.**
- Sturioniens** Cuv. R. anim. II, 1817. *Sturio*. **Acipenseridae.**
- Sturionini** Grav. Vergl. Zool. 1843. *Sturio*. **Acipenseridae.**
- Sturisoma** Swains. Classif. 1839. *Sturio*; *σῶμα*, corpus (*vox hybr.*). **Goniodontes.**
- Stylephorinae** Swains. Classif. 1839. *Stylephorus*. **Taenioidi.**
- Stylephorus** Shaw. Soc. Lin. Bord. 1, 1788. *σῦλος*, stylus; *φορός*, ferens. **Taenioidi.**
- Subbrachii** Cuv. R. anim. II, 1817. *Sub*; *brachium*. **Pisces.**
- Subenchéliosomes** Bl. J. de Phys. LXXIII, 1816. *Sub*; *enchéliosomes* (*ἔγχελυς*, anguilla; *σῶμα*, corp.) **Abd.**
- Subténiosomes** Blainv. J. de Phys. LXXIII, 1816. *Sub*; *téniosomes* (*ταυνία*, fascia; *σῶμα*, corpus).
- Sudis** Rafin. Caratt. etc. 1810. *Nom. propr.* (*Plin.*) **Scopelini.**
- Sudis** Cuv. R. anim. II, 1817. *Nom. propr.* **Coelacanthi.**
- Symphisodon** Heck. Ann. Wien. Mus. II, 1840. *σύμφουσις*, concrecentia; *όδών*, dens. **Chromididae.**
- Symphocles** Rafin. Anal. Nat. 1815. *συμφύω*, concreresco; *oculus*?
- Symphodus** Rafin. Caratt. etc. 1810. *συμφύω*, concreresco; *όδός*, dens. **Sparidae.**
- Symphurus** Rafin. Ind. Itt. Sicil. 1810. *συμφύω*, concreresco; *ἔρα*, cauda. **Pleuronectae.**
- Sympterygia** Müll. u. H. in Wieg. Arch. 1837. *σύν*, cùm; *πτέρουξ*, ala. **Rajidae.**
- Synagris** Klein Miss. Pisc. 1745. *συναγείρο*, cogo.
- Synanceia** Bl. Schn. Syst. Ichthyol. 1801. *συνάγκεια*, synanche. **Cataphracti.**
- Synanchia** Swains. Classif. 1839. *συνάγκη*, synanche. **Cataphracti.**

- Synanchinae** Swains. Classif. 1839. *Synanchia*. **Cataphracti.**
- Synanceydidium** Müll. in *Wieg.* Archiv. 1843. *Synanchia*. **Cataphracti.**
- Synbranchidae** Swains. Classif. 1839. *Synbranchus*. **Muraenidae.**
- Synbranchini** Bonap. Syn. Vert. Syst. 1837. *Synbranchus*. **Muraenidae.**
- Synbranchus** Bl. Schn. Syst. Ichthyol. 1801. σὺν, cum; βράγχια, branchiæ. **Muraenidae.**
- Syngnathi** Bonap. Saggio etc. 1831. *Syngnathus*. **Lophobranchii.**
- Syngnathidae** Bonap. Saggio etc. 1831. *Syngnathus*. **Lophobranchii.**
- Syngnathini** Bonap. Saggio etc. 1831. *Syngnathus*. **Lophobranchii.**
- Syngnathus** Art. Gen. Pisc. 1738. σὺν, cum; γνάθος, maxilla. **Lophobranchii.**
- Synodontis** Cuv. R. anim. II, 1817. σὺν, cum; ὀδὼν, dens. **Siluridae.**
- Synodus** Gronov. Zoophyl. 1763. Nom. propr. (σὺν, ὀδὼς). **Characini.**
- Synoptères** Blainv. J. de Phys. LXXIII, 1816. σὺν, cum; πτερόν, pinna.
- Synpterygii** Grav. Vergl. Zool. 1843. σὺν, cum; πτέρυξ, ala.
- Syraxis** . . . Mus. Lugd. Bat. 1838. σύραξις, conflictus. **Rajidae.**
- Syrrhina** Müll. et H. Plagiost. 1841. σὺν, cum; ῥίη, nasus. **Rajidae.**
- Systemus** McClell. Asiat. Res. XIX, 2, 1838. σύσομος, ore angusto. **Cyprinidae.**
- Tachysurus** Lacép. Hist. n. Poiss. V, 1803. ταχὺς, celer; ἔρα, cauda. **Siluridae.**
- Taenia** Art. Gen. Pisc. 1738. Nom. propr. **Taenioides.**
- Taeniacei** Grav. Vergl. Zool. 1843. *Taenia*. **Taenioides.**
- Taenianotus** Lacép. Hist. n. Poiss. IV, 1802. ταινία, fasciola; νῶτος, dorsum. **Cataphracti.**
- Taenioides** Richards. Faun. Bor. Am. 1836. *Taenia*. **Taenioides.**
- Taenioides** Cuv. R. anim. II, 1817. *Taenia*. **Cycloides.**
- Taenioides** Lacép. Hist. n. Poiss. II, 1800. *Taenia*. **Gobidae.**
- Taeniosomata** Grav. Vergl. Zool. 1820. ταινία; σῶματιον, corpusculum.
- Taeniura** Müll. u. H. in *Wieg.* Arch. 1837. ταινία; ἔρα, cauda. **Rajidae.**
- Tangus** Rafn. Anal. Nat. 1815. ταγγός, rancidus.
- Taractes** Lowe Ann. n. Hist. XIII, 1844. ταρακτήης, perturbator. **Scombridae.**
- Tasica** Rafn. Anal. Nat. 1815. ?
- Taunis** Rafn. Anal. Nat. 1815. **Gadidae.**
- Taurichthys** Cuv. et Val. Poiss. VII, 1831. ταῦρος, taurus; ἰχθύς, piscis. **Chaetodontes.**
- Tautoga** Val. in Cuv. et Val. Poiss. XIII, 1838. Vox euphon. **Labridae.**
- Téléobranche** Dum. Zool. analyt. 1806. τέλος, perfectus; βράγχια, branchiæ. **Placoides.**
- Teleostomi** Bonap. Syn. Vert. Syst. 1837. τέλος, perfectus; ὄμα, os. **Pisces.**
- Telestes** Bonap. Icon. Faun. Ital. III, 1841. τελέστης, perfectus. **Cyprinidae.**
- Telipomis** Rafn. Ichth. Ohiens. 1820. τηλία, cribrum; πῶμα, operculum. **Labridae.**
- Temera** Gray Zool. Misc. 1831. **Rajidae.**

- Temnistia** Richards. Faun. Bor. Am. 1836. *τέμνω*, scindo; *ἰστόν*, velum. **Calaphracti.**
- Temnodon** Cuv. R. anim. II, 1817. *τέμνω*, scindo; *ὀδών*, dens. **Scombridae.**
- Téniosomes** Blainv. J. de Phys. LXXIII, 1816. *ταϊνία*, fasciola; *σῶμα*, corpus.
- Terapon** — (Vid. **Therapon**). — **Percidae.**
- Teretulus** Rafn. Ichth. Obiens. 1820. *Teres*. **Cyprinidae.**
- Tessaropthalmoides** Clarke et Mort. Brit. Ass. 1838. *τέσσαρες*, quatuor; *ὀφθαλμός*, oculus. **Cyprin.**
- Tetragonolepis** Bronn N. Jahrb. 1830. *τετράγωνος*, quadratus; *λεπίς*, squama. **Lepidoidei.**
- Tetragonopterus** Seba, (Art.) Cuv. Mém. Mus. IV, . . . *τετράγωνος*, quadratus; *πτερόν*, ala. **Charac.**
- Tetragonuridae** Bonap. Syn. Vert. Syst. 1837. *Tetragonurus*. **Ganoidei.**
- Tetragonurides** Riss. Eur. mérid. III, 1826. *Tetragonurus*. **Tetragonuridae.**
- Tetragonurini** Bonap. Saggio etc. 1831. *Tetragonurus*. **Tetragonuridae.**
- Tetragonurus** Riss. Ichth. Nice. 1810. *τετράγωνος*, quadratus; *ἕρα*, cauda. **Tetragonuridae.**
- Tetraodidae** Swains. Classif. 1839. *Tetraodon*. **Gymnodontes.**
- Tetraodon** Linn. — (Vid. **Tetrodon**). — **Gymnodontes.**
- Tetraodontidae** Bonap. Saggio etc. 1831. *Tetraodon*. **Gymnodontes.**
- Tetraodontini** Bonap. Syn. Vert. Syst. 1837. *Tetraodon*. **Gymnodontes.**
- Tetrapodes** Blainv. J. de Phys. LXXIII, 1816. *τετράς*, quatuor; *πῆς*, pes. **Pisces.**
- Tetrapterus** Agass. Poiss. foss. v, 1843. *τετράς*, quatuor; *πτέρυξ*, ala. **Xiphioidei.**
- Tetrapterygi** Bl. Schn. Syst. Ichthyol. 1801. *τετράς*, quatuor; *πτέρυξ*, ala. **Pisces.**
- Tetrapterus** Rafn. Caratt. etc. 1810. *τετράς*, quatuor; *ἕρα*, cauda. **Xiphioidei.**
- Tetrodon** Linn. Syst. Nat. ed. XII, 1766. *τετράς*, quatuor; *ὀδών*, dens. **Gymnodontes.**
- Tetroras** Rafn. Caratt. etc. 1810. *τετρῶρος*, quadrijugus. **Squalidae.**
- Tetrosomus** Swains. Classif. 1839. *τετράς*, quadrans; *σῶμα*, corpus. **Sclerodermi.**
- Teuthididae** Bonap. Saggio etc. 1831. *Teuthis*. **Teuthyes.**
- Teuthis** Linn. Syst. Nat. ed. XII, 1766. *Nom. propr.* (*τευθίς*). **Teuthyes.**
- Teuthis** Rafn. Anal. Nat. 1815. *Nom. propr.* (*τευθίς*). **Chaetodontes.**
- Teuthyes** Cuv. R. anim. . . . *Teuthis*. **Ctenoidei.**
- Teuthydini** Bonap. Syn. Vert. Syst. 1837. *Teuthis*. **Teuthyes.**
- Thalassoma** Swains. Classif. II, 1839. *θάλασσα*, mare; *σῶμα*, corpus. **Labridae.**
- Thalassorhinus** Val. in Müll. u. H. Plag. 1841. *θάλασσα*, mare; *ῥίν*, nasus. **Squalidae.**
- Thallicurus** Swains. Classif. 1839. *θαλλός*, ramus viridis; *ἕρα*, cauda. **Labridae.**
- Thaumas** Müntz. Beitr. Petref. v, 1842. *θαῦμα*, miraculum. **Rajidae.**
- Thelodus** Agass. in Murch. Sil. Syst. 1839. *θηλός*, debilis; *ὀδός*, dens.
- Theraticthys** König Icon. sect. **Gymnodontes ?**
- Therapon** Cuv. et Val. Poiss. III, 1829. *θεράπων*, famulus. **Percidae.**
- Theraponinae** Richards. Ann. a. Mag. N. Hist. XIII, 1844. *Therapon*. **Percidae.**

- Theutyes** Cuv. R. anim. (2^e éd.) II, 1829. — (Vid. **Teuthyes**). — **Teuthyes**.
- Thinnus** Willugh. Ichth. 1686. *Nom. propr.* (θύννος). **Seombridae**.
- Thoracici** Linn. Syst. Nat. ed. XII, 1766. *Thorax*. **Pisces**.
- Thrissa** Rafn. Anal. Nat. 1815. *Nom. propr.* **Clupeidae**.
- Thrissonotus** Agass. Poiss. foss. II, 1843. *Thrissa*; *νώτος*, dorsum. **Sauroides**.
- Thrissops** Agass. Poiss. foss. II, 1833. *Thrissa*; *ώψ*, oculus. **Sauroides**.
- Thryssa** Cuv. R. anim. II, 1817. — (Vid. **Thrissa**). — **Clupeidae**.
- Thyellina** Münt. in Agass. Poiss. foss. III, 1843. *θύελλα*, procella. **Squalidae**.
- Thylacentera** MacL. Ann. a. Mag. N. Hist. IX, 1842. *θύλαξ*, saccus; *έντερον*, intestinum. **Clupeidae**.
- Thymallus** Cuv. R. anim. (2^e éd.) II, 1829. *Nom. propr.* **Salmonidae**.
- Thynninae** Swains. Classif. 1839. *Thynnus*. **Seombridae**.
- Thynnus** Cuv. R. anim. II, 1817. *Nom. propr.* (θύννος). **Seombridae**.
- Thyrsites** Cuv. R. anim. (2^e éd.) II, 1829. *Thyrsus*. **Seombridae**.
- Tilesia** Swains. Classif. 1839. *Dic. TILESII*. **Gadidae**.
- Tinea** (Rond.) Cuv. R. anim. II, 1817. *Nom. propr.* **Cyprinidae**.
- Tiphle** Rafn. Caratt. etc. 1810. — (Vid. **Typhle**). — **Lophobranchii**.
- Tirus** Rafn. Caratt. etc. 1810. **Salmonidae**.
- Torpedinae** Swains. Classif. 1839. *Torpedo*. **Rajidae**.
- Torpedines** Müll. et H. Plagiost. 1841. *Torpedo*. **Rajidae**.
- Torpedinini** Bonap. Syn. Vert. Syst. 1837. *Torpedo*. **Rajidae**.
- Torpedo** Dum. Zool. analyt. 1806. *Nom. propr.* (torpeo). **Rajidae**.
- Torpilla** Rafn. Ind. Itt. Sicil. 1810. *Torpedo*. **Rajidae**.
- Toxonotia** Rafn. Anal. Nat. 1815. *τόξον*, sagitta; *νώτος*, dorsum. **Acanthopterygii**.
- Toxophorus** *τοξοφόρος*, sagittarius.
- Toxotes** Cuv. R. anim. II, 1817. *τοξότης*, arcitenens. **Chaetodontes**.
- Trachelyopterus** Val. in Cuv. et Val. Poiss. xv, 1840. *τραχύλος*, collum; *πτερόν*, pinna. **Siluridae**.
- Trachichthys** Shaw Nat. Misc. . . . *τραχύς*, asper; *ιχθύς*, piscis. **Percidae**.
- Trachinia** Rafn. Anal. Nat. 1815. *Trachinus*. **Trachinidae**.
- Trachinidae** Bonap. Syn. Vert. Syst. 1837. *Trachinus*. **Cycloidei**.
- Trachinides** Riss. Eur. mérid. III, 1826. *Trachinus*. **Trachinidae**.
- Trachininae** Swains. Classif. 1839. *Trachinus*. **Trachinidae**.
- Trachinini** Bonap. Saggio etc. 1831. *Trachinus*. **Trachinidae**.
- Trachinotus** (Lacép.) Cuv. R. anim. II, 1817. *τραχύς*, asper; *νώτος*, dorsum. **Seombridae**.
- Trachinus** (Art.) Linn. Syst. Nat. 1748. *Nom. propr.* *τραχύς*, asper. **Trachinidae**.
- Trachinus** Swains. Nat. Hist. Fish. etc. 1839. *Nom. propr.* *τραχύς*, asper. **Seombridae**.
- Trachurus** Rafn. Caratt. etc. 1810. *τραχύς*, asper; *έρὰ*, cauda. **Seombridae**.

- Trachycephalus** Swains. Classif. 1839. *τραχύς*, asper; *καφαλή*, caput. **Cataphracti.**
- Trachydermus** Heck. Ann. Wien. Mus. II, 1837. *τραχύς*, asper; *δέρμα*, cutis. **Cataphracti.**
- Trachypterus** Gouan Hist. Pisc. 1770. *τραχύς*, asper; *πτερόν*, pinna. **Taenioides.**
- Trachyrhynchus** Bonap. Faun. ital. . . . *τραχύς*, asper; *ρύγχος*, rostrum. **Macruridae.**
- Tracorus** Rafn. Ind. Itt. Sicil. 1810. **Sparidae.**
- Tremapnea** Rafn. Anal. Nat. 1815. *τροήμα*, foramen; *πνέω*, spiro. **Placoides.**
- Trematopnei** Dum. Zool. analyt. 1806. *τροήμα*, foramen; *πνέω*, spiro. **Placoides.**
- Trematopsis** Ranz. N. Comm. Ac. Soc. Bon. III, 1829. *τροήμα*, foramen; *ὄψεις*, facies. **Gymnodont.**
- Triacanthus** Cuv. R. anim. (2^e éd.) II, 1829. *τρεῖς*, tres; *ἀκανθα*, aculeus. **Sclerodermi.**
- Triænodon** Müll. u. H. in Wieg. Arch. 1837. *τριαίνα*, tridens; *ὄδων*, dens. **Squalidae.**
- Triænodontes** Müll. et H. Plagiost. 1841. *Triænodon*. **Squalidae.**
- Triænodontini** Bonap. Syn. Vert. Syst. 1837. *Triænodon*. **Squalidae.**
- Triakis** Müll. et H. Plagiost. 1841. *τριάκτις*, ter. **Squalidae.**
- Trichidion** Klein Miss. Pisc. 1745. *τριχίον*, pilus.
- Trichiuria** Rafn. Anal. Nat. 1815. *Trichiurus*. **Scombridae.**
- Trichiurinae** Swains. Classif. 1839. *Trichiurus*. **Scombridae.**
- Trichiurini** Bonap. Saggio etc. 1831. *Trichiurus*. **Scombridae.**
- Trichiurus** Linn. Syst. Nat. ed. XII, 1766. *τριχίον*, pilus; *ἔρα*, cauda. **Scombridae.**
- Trichoderma** Swains. Classif. 1839. *τριχίον*, pilus; *δέρμα*, cutis. **Sclerodermi.**
- Trichodon** (Stell.) Cuv. R. anim. (2^e éd.) II, 1829. *τριχίον*, pilus; *ὄδων*, dens. **Percidae.**
- Trichogaster** Bl. Schn. Syst. Ichthyol. 1801. *τριχίον*, pilus; *γαστήρ*, venter. **Labyrinthici.**
- Trichonotus** Bl. Schn. Syst. Ichthyol. 1801. *τριχίον*, pilus; *νότος*, dorsum. **Blennidae.**
- Trichopodia** Rafn. Anal. Nat. 1815. *Trichopodus*. **Labyrinthici.**
- Trichopodus** Lacép. Hist. n. Poiss. II, 1800. *τριχίον*, pilus; *πῆς*, pes. **Labyrinthici.**
- Trichopterus** Rafn. Anal. Nat. 1815. *τριχίον*, pilus; *πτερόν*, pinna. **Scombridae.**
- Trichopus** Swains. . . . (Vid. **Trichopodus**). — **Labyrinthici.**
- Trichosoma** Swains. Classif. 1839. *τριχίον*, pilus; *σῶμα*, corpus. **Clupeidae.**
- Trichosomus** Swains. Classif. 1839. *τριχίον*, pilus; *σῶμα*, corpus. **Cataphracti.**
- Trigla** (Art.) Linn. Syst. Nat. ed. VI, 1748. *Nom. propr.* (*τριγλα*). **Cataphracti.**
- Triglidae** Bonap. Saggio etc. 1831. *Trigla*. **Cataphracti.**
- Triglides** Riss. Eur. mérid. III, 1826. *Trigla*. **Cataphracti.**
- Triglidia** Rafn. Anal. Nat. 1815. *Trigla*. **Cataphracti.**
- Triglini** Bonap. Saggio etc. 1831. *Trigla*. **Cataphracti.**
- Triglochidini** Bonap. Syn. Vert. Syst. 1837. *Triglochis*. **Squalidae.**
- Triglochis** Müll. u. H. in Wieg. Arch. 1837. *τρεῖς*, tres; *γλωχίς*, sagitta. **Squalidae.**
- Triodon** Cuv. R. anim. (2^e éd.) II, 1829. *τρεῖς*, tres; *ὄδων*, dens. **Gymnodontes.**

- Tripteronotus** Lacép. Hist. n. Poiss. v, 1803. τρεῖς, tres; πτερόν, pinna; νῶτος, dorsum. **Salmonid.**
- Tripterygi** Bl. Schn. Syst. Ichthyol. 1801. τρεῖς, tres; πτέρυξ, ala. **Pisces.**
- Tripterygion** Riss. Eur. mérid. III, 1826. τρεῖς, tres; πτερύγιον, ala parva. **Gobidae.**
- Trisopterus** Rafn. Anal. Nat. 1815. τρεῖς, tres; πτερόν, pinna. **Gadidae.**
- Tristychius** Agass. Poiss. foss. III, 1837. τρεῖς, tres; σίχη, series. **Ichthyodorulithes.**
- Triurus** Lacép. Hist. n. Poiss. II, 1800. τρεῖς, tres; ἑρά, cauda. **Muraenidae.**
- Triurus** Swains. Classif. 1839. τρεῖς, tres; ἑρά, cauda. **Salmonidae.**
- Trutta** Klein Miss. Pisc. v, 1749. Nom. propr. **Salmonidae.**
- Trygon** Adans. Nom. propr. (τρογῶν). **Rajidae.**
- Trygones** Müll. et H. Plagiost. 1841. Trygon. **Rajidae.**
- Trygoninae** Swains. Classif. 1839. Trygon. **Rajidae.**
- Trygonini** Bonap. Syn. Vert. Syst. 1837. Trygon. **Rajidae.**
- Trygonobatis** Blainv. N. Dict. Hist. n. XXVII, 1818. Trygon; batis. **Rajidae.**
- Trygonoptera** Müll. et H. Plagiost. 1841. Trygon; πτερόν, pinna. **Rajidae.**
- Trygonopterae** Müll. et H. Plagiost. 1841. Trygonoptera. **Rajidae.**
- Trygonorhina** Müll. et H. Plagiost. 1841. τρογῶν, trygon; ῥιν, nasus. **Rajidae.**
- Trypauchena** Val. in Cuv. et Val. Poiss. XII, 1837. τρύπα, foramen; ἀρχήν, cervix. **Gobidae.**
- Tylognathus** Heck. in Hügel's Reise IV, . . . τύλος, clavus; γνάθος, maxilla. **Cyprinidae.**
- Tylosurus** Cocco Giorn. Sc. Lett. Sicil. XLII, . . . τύλος, clavus; ἑρά, cauda. **Scomberesoces.**
- Tympanium** Ranz. N. Comm. Ac. Sc. Bon. III, 1839. τυμπάνιον, tympanum. **Gymnodontes.**
- Typhle** Rafn. Ind. Itt. Sicil. 1810. τυφλός, caecus. **Lophobranchii.**
- Typhlinus** Rafn. Anal. Nat. 1815. τυφλινός (nom. propr.). **Lophobranchii.**
- Typhlobranchus** Bl. Schn. Syst. Ichthyol. 1801. τυφλός, caecus; βράγχια, branchiae. **Muraenidae.**
- Uaru** Heck. Ann. Wien. Mus. II, 1840. Vox barbar. **Chromididae.**
- Umbra** Gronov. Zoophyl. 1763. Nom. propr.
- Umbrina** Cuv. R. anim. II, 1817. Nom. propr. **Sciaenidae.**
- Undina** Münt. Beitr. Petref. 1842. Nom. mythol. **Coelacanthi.**
- Unibranchapertura** Lacép. Hist. n. Poiss. v, 1803. Unus; branchiae; apertura. **Muraenidae.**
- Upeneus** Cuv. R. anim. (2^e éd.) II, 1829. ὑπήνη, labrum superius. **Mullidae.**
- Uraeus** Agass. Poiss. foss. II, 1833. ούραϊος, caudalis. **Sauroides.**
- Uranoscopini** Bonap. Syn. Vert. Syst. 1837. Uranoscopus. **Trachinidae.**
- Uranoscopus** Gronov. Mus. ichth. 1754. ὑρανός, caelum; σκοπέω, intueor. **Trachinidae.**
- Uraptera** Müll. u. H. in Wieg. Arch. 1837. ἑρά, cauda; ἀπτερός, non alatus. **Squalidae.**
- Urichthys** Swains. Classif. 1839. ἑρά, cauda; ἰχθύς, piscis. **Labridae.**
- Uriphacton** Swains. Classif. 1839. ἑρά, cauda; φαέθων, lucens. **Percidae.**
- Urolophi** Müll. et H. Plagiost. 1841. Urolophus. **Rajidae.**

- Urolophus** Müll. u. H. in *Wieg.* Arch. 1837. ἑρὰ, cauda; λοφὸς, crista. **Rajidae.**
- Uronemus** Agass. Poiss. foss. II, 1843. ἑρὰ, cauda; νῆμα, filum. **Coelacanthi.**
- Uropterygius** Rüpp. N. Wirbelth. Abyss. 1838. ἑρὰ, cauda; πτέρυξ, ala. **Muraenidae.**
- Uropteryx** Agass. Poiss. foss. v, 1843. ἑρὰ, cauda; πτέρυξ, ala. **Scombridae.**
- Urosphen** Agass. Poiss. foss. IV, 1839. ἑρὰ, cauda; σφήν, cuneus. **Aulostomi.**
- Uroxis** Rafn. Ind. Itt. Sicil. 1810. **Rajidae.**
- Vandellius** Shaw Dic. VANDELLI. **Scombridae.**
- Varicorhinus** Rüpp. Mus. Senck. II, 1835. *Varix*; ῥίν, nasus (vox hybr.). **Cyprinidae.**
- Variola** Swains. Classif. 1839. *Nom. propr.* **Percidae.**
- Vetula** Rafn. Anal. Nat. 1815. *Nom. propr.* **Sclerodermi.**
- Vogmarus** Reinh. — (Vid. **Bogmarus**). — *Nom. propr.* **Taenioidei.**
- Vomer** Cuv. R. anim. II, 1817. *Nom. propr.* **Scombridae.**
- Vomerini** Bonap. Saggio etc. 1831. *Vomer.* **Scombridae.**
- Vulpecula** Willugh. Ichth. IV, 1686. *Vulpes.* **Squalidae.**
- Vulpes** Willugh. Ichth. IV, 1686. *Nom. propr.* **Blennidae.**
- Xeptaeca** Rafn. Anal. Nat. 1815. ?
- Xiphasia** Swains. Classif. 1839. ξίφος, ensis. **Ophididae.**
- Xiphiadini** Bonap. Saggio etc. 1831. *Xiphias.* **Xiphioidi.**
- Xiphias** (Art.) Linn. Syst. Nat. 1748. *Nom. propr.* (ξίφος, ensis). **Xiphioidi.**
- Xiphichthys** Swains. Classif. 1839. ξίφος, ensis; ιχθύς, piscis. **Taenioidei.**
- Xiphioides** Agass. Poiss. foss. v, 1843. ξίφος, ensis; εἶδος, forma. **Cycloidi.**
- Xiphoides** Riss. Eur. mérid. III, 1826. ξίφος, ensis; εἶδος, forma. **Cycloidi.**
- Xiphonoti** Goldf. Handb. Zool. 1820. ξίφος, ensis; νῶτος, dorsum. **Acanthopterygii.**
- Xiphopterus** Agass. Poiss. foss. v, 1843. ξίφος, ensis; πτερόν, ala. **Scombridae.**
- Xiphorhamphus** Müll. u. Trosch. in *Wieg.* Arch. 1844. ξίφος, ensis; ῥαμφὸς, rostrum. **Characini.**
- Xiphorhynchus** Agass. Pisc. Bras. 1829. ξίφος, ensis; ῥύγχος, rostrum. **Characini.**
- Xiphostoma** Spix Pisc. Bras. 1829. ξίφος, ensis; σόμα, os. **Characini.**
- Xiphytnae** Swains. Classif. 1839. *Xiphias.* **Xiphioidi.**
- Xipotheca** Montag. Mem. Wern. Soc. I, 1818. ξίφος, ensis; θήκη, theca. **Scombridae.**
- Xyphidia** Rafn. Anal. Nat. 1815. *Xiphias.* **Xiphioidi.**
- Xyphonus** Rafn. Anal. Nat. 1815. ξύφος, ensis.
- Xypterus** Rafn. Anal. Nat. 1815. ξύφος, ensis; πτερόν, ala. **Muraenidae.**
- Xyrichtys** Val. in Cuv. et Val. Poiss. XIV, 1839. ξυρόν, novacula; ιχθύς, piscis. **Labridae.**
- Xyster** (Commers.) Lacép. Hist. n. Poiss. v, 1803. ξυστήρ, scalprum. **Chaetodontes.**
- Zanclurus** Swains. Classif. 1839. ζάγκλη, falx; ἑρὰ, cauda. **Scombridae.**
- Zanclus** (Commers.) Cuv. et Val. Poiss. VII, 1831. ζάγκλη, falx. **Chaetodontes.**

- Zebrasoma** Swains. Classif. 1839. *Zebra*; *σῶμα*, corpus (*vox hybr.*). **Teuthyes.**
- Zebriscium** Rafn. Anal. Nat. 1815. *Zebra*. **Muraenidae.**
- Zedia** Rafn. Anal. Nat. 1815. *Zeus*. **Scombridae.**
- Zeidae** Swains. Classif. 1839. *Zeus*. **Scombridae.**
- Zeinae** Swains. Classif. 1839. *Zeus*. **Scombridae.**
- Zeini** Bonap. Saggio etc. 1831. *Zeus*. **Scombridae.**
- Zenidae** Lowe Ann. Nat. Hist. iv, 1840. *ζῆν*, deus. **Scombridae.**
- Zenidae** Lowe Ann. Nat. Hist. xiii, 1844. *ζῆν*, deus. **Scombridae.**
- Zenodon** Rüpp. N. Wirbelth. Abyss. 1836. *Zeus*; *ὀδῶν*, dens. **Sclerodermi.**
- Zengopterus** Gotzsch. *ζευγός*, jugum; *πτερόν*, ala. **Pleuronectae.**
- Zeus** (Art.) Linn. Syst. Nat. (ed. vi) 1748. *Nom. propr.* (*ζεὺς*). **Scombridae.**
- Zoarces** Cuv. R. anim. (2^e éd.) II, 1829. *ζώαρχος*, vitalis. **Blennidae.**
- Zoarchidae** Swains. Classif. 1839. *Zoarchus*. **Blennidae.**
- Zoarchus** Swains. Classif. 1839. *ζώαρχος*, bestiarum rector. **Blennidae.**
- Zoarcus** Storer Fish. Massach. 1839. — (Vid. **Zoarchus**). — **Blennidae.**
- Zonichthys** Swains. Classif. 1839. *ζώνη*, zona; *ἰχθύς*, piscis. **Scombridae.**
- Zygaena** Cuv. R. anim. II, 1817. *Nom. propr.* (*ζύγαινα*). **Squalidae.**
- Zygaentinae** Swains. Classif. 1839. *Zygæna*. **Squalidae.**
- Zygobates** Agass. Poiss. foss. III, 1843. *ζυγός*, jugum; *βατέω*, incedo. **Rajidae.**
- Zyphothyca** Swains. Classif. 1839. *ξίφος*, ensis; *θήκη*, theca. **Scombridae.**

PISCES.

(ADDENDA ET CORRIGENDA.)

- Acanthopteri** Müll. in Wieg. Arch. 1845. ἄκανθα, aculeus; πτερόν, ala. **Pisces.**
- Acanthosoma** DeKay Zool. N. York, 1842. ἄκανθα, aculeus; σῶμα, corpus. **Gymnodontes.**
- Acernia** Mitch. Austr. Exp. I, 1839. — (Vid. **Acerina**). — **Percidae.**
- Acropoma** Schleg. Fna Jap. 1843. ἄκρος, acutus; πῶμα, operculum. **Percidae.**
- Actinolepis** Agass. Old Red. 1845. ἄκτις, radius; λεπὶς, squama. **Coelacanthi.**
- Agonostomus** Ch. Telf. Proc. Zool. Soc. 1830. α priv.; γῶνος, angulus; στόμα, os. **Mugilidae.**
- Amblyopsis** DeKay Zool. N. York, 1842. ἀμβλὺς, obtusus; ὄψις, visus. **Heteropygi.**
- Amphibichthyidae** Hogg Ann. Nat. Hist. VII, 1841. Amphibichthys. **Lepidosirenidae.**
- Amphibichthys** Hogg Ann. Nat. Hist. VII, 1841. ἀμφιβίος, utrobique vivens; ἰχθὺς. = **Lepidosiren.** - **L.**
- Amphioxini** Müll. in Wieg. Arch. 1845. Amphioxus. **Cyclostomi.**
- Amphistrium** (Agass.) Pict. Trait. de Paléont. II, 1845. — (Vid. **Amphistium**). — **Scombr.**
- Anacanthini** Müll. in Wieg. Arch. 1845. Anacanthus. **Pisces.**
- Anguillares** Trosch. in Wieg. Arch. II, 1844. Aguilla. **Muraenidae.**
- Antacei** Fitz. u. H. Ann. Wien. Mus. I, 1836. Antaceus. **Acipenseridae.**
- Aphanopus** Lowe Proc. Zool. Soc. L. 1839. ἀφανής, obscurus; πούς, pes. **Scombridae.**
- Aploactis** Schleg. Fna Jap. 1843. ἀπλόος, simplex; ἄκτις, radius. **Cataphracti.**
- Arripis** Jen. — Etym. α priv.; ῥεπίς, flabellum. — **Percidae.**
- Aspidontus** Cuv. in Qu. et G. Zool. Astr. III, 1834. ἀσπίς, scutum. **Labridae.**
- Aulostomi** = **Aulostomes** Cuv. Aulostomus. **Ctenoidei.**
- Bajone** DeKay Zool. N. York, 1842. βαιὼς, exilis. **Salmonidae.**
- Batis** Bonap. Fna Ital. III, 1841. βατίς (nom. propr.) **Rajidae.**
- Boleosoma** DeKay Zool. N. York, 1842. βολέω, vibro; σῶμα, corpus. **Percidae.**

- Botia** Gray (Bonap. Fna Ital. III, 1841). **Cyprinidae.**
- Branchiostega** Müll. (Mag. Zool. a. B. I, 1837.) *Branchiostegus.* **Pisces.**
- Branchiostoma** Costa Ann. Zool. . . . βράγχια, branchiæ; στόμα, os. **Cyclostomi.**
- Byssacanthus** Agass. Old Red. 1845. βυσσος, byssus; ἄκανθα, aculeus. **Ichthyodorulithes.**
- Capitodus** Münst. **Pycnodontes.**
- Caprodon** Schleg. Fna Jap. 1843. κάπρος, aper; ὀδούς, dens. **Pomacentridae.**
- Cataphracta** Müll. (Mag. Zool. a. B. I, 1837). — (Vid. **Cataphracti**). — **Ctenoidei.**
- Centrinidae** Lowe Ann. Nat. Hist. XIII, 1843. *Centrina.* **Squalidae.**
- Cestraciones** Müll. in Wieg. Arch. 1845. *Cestracion.* **Squalidae.**
- Cestraeus** Mc Cl. **Percidae.**
- Cestrallon** Müll. u. H. in Wieg. Arch. II, 1838. (err. pro **Cestracion**). — **Cestraciontes.**
- Characini** Müll. in Müll. Arch. 1842. *Charax.* **Cycloidei.**
- Chimaerae** Müll. in Wieg. Arch. 1845. *Chimaera.* **Chimaeridae.**
- Chirurgus** Blainv. . . . 1818. . . . **Teuthyes.**
- Chondropterygia** Müll. (Mag. Zool. a. B. I, 1837.) χόνδρος, cartilago; πτέρυξ, ala. **Pisces.**
- Chondrostei** Müll. in Wieg. Arch. 1845. *Chondrosteus.* **Ganoidei.**
- Chromidei** Trosch. in Wieg. Arch. II, 1844. *Chromis.* **Chromididae.**
- Chromides** Müll. in Wieg. Arch. 1845. *Chromis.* **Chromididae.**
- Chrossorhinus** Müll. et H. Ann. Nat. Hist. I, 1838. — (Vid. **Crossorhinus**). — **Squalidae.**
- Cirrisomus** Swains. (Bonap. Fna Ital. III, 1841. — (Vid. **Cirrhisomus**). — **Gymnodontes.**
- Clupesoces** Müll. in Wieg. Arch. 1843. *Clupea; Esox.* **Cycloidei.**
- Cocloptychium** Goldf. Petref. I, . . . κοίλος, cavum; πτυχή, plicatura. = **Lamna.** — **Squalidae.**
- Coryphaenidae** Lowe Proc. Zool. Soc. 1839. *Coryphaena.* **Scombridae.**
- Cosmacanthus** Agass. Old Red. 1845. κοσμος, decus; ἄκανθα, aculeus. **Ichthyodorulithes.**
- Ctenopoma** Pet. (Ber. d. Berl. Ak. 1844.) κτεῖς, pecten; πῶμα, operculum. **Labyrinthici.**
- Cyclobatis** Egert. Ann. Nat. Hist. XIV, 1844. κύκλος, circulus; *Batis.* **Rajidae.**
- Cynicoglossus** Bonap. Fna Ital. III, 1841. κυνικός, caninus; γλῶσσα, lingua. **Pleuronectae.**
- Cyprilurus** Dekay Zool. N. York, 1842. — (Vid. **Cypsilurus**). — **Scomberosoces.**
- Cyprinoides** Cuv. lege **Cyprinoidei** **Cyprinidae.**
- Dipnoi** Müll. in Wieg. Arch. 1845. δειπνός, duo spiracula habens. **Pisces.**
- Diprosopa** Latr. Fam. nat. 1825. διπρόσωπος, bifrons. **Pleuronectae.**
- Elagatis** Benn. Voy. II, 1835. ἠλακάτη, colus.
- Eleutherobranchi** Bonap. Mém. Soc. Neuch. II, 1839. ἐλεύθερος, liber; βράγχια, branchiæ. **Pisces.**
- Enchelyophis** Müll. in Wieg. Arch. I, 1843. — (Vid. **Encheliophis**). — **Ophididae.**
- Fimbribranchia** Hogg Ann. Nat. Hist. VII, 1841. *Fimbria; branchiæ.* **Ganoidei.**
- Fistulares** (Cuv.) Müll. in Wieg. Arch. 1845. *Fistularis.* **Aulostomi.**

- Fistularides** (Cuv.) Mac L. Ann. Nat. Hist. ix, 1842. *Fistularia*. **Aulostomi.**
- Galaxiae** Müll. in *Wieg.* Arch. 1845. *Galaxias*. **Esocidae.**
- Gastronectae** Gotts. in *Wieg.* Arch. II, 1835. γαστήρ, venter; νηκτός, natans. **Pleuronectae.**
- Gastrophysus** Müll. in *Wieg.* Arch. 1842. γαστήρ, venter; φύσα, pustula. **Gymnodontes.**
- Glaphyrodus** Agass. Msc. Coll. γλαφυρός, glaphyrus; ὄδους, dens. = **Oxyrhina.** — **Squalidae.**
- Glaucosoma** Schleg. Fna Jap. 1843. γλαυκός, caeruleus; σῶμα, corpus. **Sciaenidae.**
- Glyptocephalus** Gotts. in *Wieg.* Arch. II, 1835. γλυπτός, sculptus; κεφαλή, caput. **Pleuronect.**
- Gobiadae** Sykes Proc. Zool. Soc. 1838. *Gobius*. **Gobiidae.**
- Gristes** Mitch. Austr. Exp. I, 1839. — (Vid. **Grystes**). — **Percidae.**
- Gymnelis** (Reinh.) Müll. in *Wieg.* Arch. 1843. γυμνήλος, nudus. **Ophididae.**
- Gyroconchus** (Agass.) Pict. Traité de Paléont. II, 1845. — (Vid. **Gyronchus**). — **Pycnodont.**
- Haplacanthus** Agass. Old Red. 1845. ἀπλόος, simplex; ἄκανθα, aculeus. **Ichthyodorulithes.**
- Helopes** Fitz. u. H. Ann. Wien. Mus. I, 1836. *Helops*. **Acipenseridae.**
- Hemijulis** Swains. (Bonap. Fna Ital. III, 1841). — (Vid. **Hemulius**). — **Labridae.**
- Hemitrygon** Müll. u. H. in *Wieg.* Arch. I, 1838. ἡμι, semi; τρυγῶν, nom. propr. **Rajidae.**
- Heteropygii** (Tellk.) Müll. in *Wieg.* Arch. 1844. ἕτερος, differens; πύγη, anus. **Cycloidei.**
- Heterotis** Ehrenb. (Müll. in *Wieg.* Arch. I, 1843. ἕτερος, differens; οὖς, auris. **Coelacanthi.**
- Hippoglossoides** Gotts. in *Wieg.* Arch. II, 1835. *Hippoglossus*. **Pleuronectae.**
- Holocentrum** usque ad **Holosteum**, in Etymologiae versione latina lege *totus loco solus*.
- Holocephali** Müll. in *Wieg.* Arch. 1845. ὅλος, totus; κεφαλή, caput. **Selachii.**
- Holodus** Agass. Msc. Coll. ὅλος, totus; ὄδους, dens. = **Notidanus.** — **Squalidae.**
- Holostei** Müll. in *Wieg.* Arch. 1845. *Holosteus*. **Ganoidei.**
- Homacanthus** Agass. Old Red. 1845. ὁμοῖος, similis; ἄκανθα, aculeus. **Ichthyodorulithes.**
- Homothorax** Agass. Old Red. 1845. ὁμοῖος, similis; θώραξ, thorax. **Cephalaspides.**
- Husones** Fitz. u. H. Ann. Wien. Mus. I, 1836. *Huso*. **Acipenseridae.**
- Hyperoartii** Müll. in *Wieg.* Arch. I, 1845. ὑπερά, palatum; ἄρτιος, perfectus. — (V. **Heperoartia**). — **C.**
- Ichthyocollus** Swains. (Bonap. Fna Ital. III, 1841). — (Vid. **Icthyocollus**). — **Labridae.**
- Ichthyococcus** Bonap. Fna Ital. III, 1841. — (Vid. **Icthyococcus**). — **Scopelini.**
- Ichthyocoris** Bonap. Fna Ital. III, 1841. ἰχθύς, piscis; κόρις, cimex. **Blennidae.**
- Ischyodus** Egert. Ann. Nat. Hist. XII, 1843. ισχύς, robur; ὄδους, dens. **Chimaeridae.**
- Labyrinthiformes** Cuv. Règn. an. II, 1830. *Labyrinthus*; forma. **Labyrinthici.**
- Lactophrys** DeKay Zool. N. York, 1842. λακτίς, clava; ὄφρυς, supercilium. **Sclerodermi.**
- Lamnoidei** Müll. in *Wieg.* Arch. 1845. *Lamna*. **Squalidae.**
- Leoniscus** Bonap. Fna Ital. III, 1841. λέων, leo. **Acipenseridae.**
- Lepidoidei** Agass. Poiss. foss. II, 1833. **Ganoidei.**
- Lepisoma** DeKay Zool. N. York, 1842. λεπίς, squama; σῶμα, corpus. **Percidae.**

- Leptocardi** Müll. in *Wieg.* Arch. I, 1845. λεπτός, tenuis; καρδιά, cor. **Pisces.**
- Liontsci** Fitz. u. H. Ann. Wien. Mus. I, 1836. Leoniscus? **Acipenseridae.**
- Lumpenus** Reinh. Nom. propr. **Blennidae.**
- Malapterus** Cuv. et Val. Poiss. XIII, 1839. μάλη, axilla; πτερόν, ala. **Labridae.**
- Marsipobranchii** (Bonap.) Müll. in *Wieg.* Arch. I, 1845. = **Marsipobranchia.** — **Cycl.**
- Microstomus** Gotts. in *Wieg.* Arch. II, 1835. μικρός, parvus; στόμα, os. **Pleuronectae.**
- Molini** Bonap. Fna Ital. III, 1841. Molinus. **Gymnodontes.**
- Mormyri** (Cuv.) Müll. in *Wieg.* Arch. 1845. Mormyrus. **Mormyridae.**
- Muraenoides** Müll. in *Wieg.* Arch. 1845. Muraena. **Muraenidae.**
- Mystus** Buch. Fish. Gang. 1822. Nom. propr. **Clupeidae.**
- Myxinoidei** Müll. in *Wieg.* Arch. 1845. Myxine. **Cyclostomi.**
- Narcodes** Agass. Old Red. 1845. ναρκώδης (nom. propr.) **Ichthyodorulithes.**
- Naulas** Agass. Old Red. 1845. ναύλας (nom. propr.) **Ichthyodorulithes.**
- Notacanthini** Müll. in *Wieg.* Arch. I, 1845. Notacanthus. **Cycloidei.**
- Nyctitantes** Müll. in *Wieg.* Arch. 1845. νύκτωρ, nocturnus. **Squalidae.**
- Odontacanthus** Agass. Old Red. 1845. ὀδών, dens; ἄκανθα, aculeus. **Ichthyodorulithes.**
- Ophidiidae** Lowe Ann. Nat. Hist. XIII, 1843. = **Ophididae.** — **Cycloidei.**
- Ophiocephalus** De Bl. Ichth. . . . — (Vid. **Ophicephalus**). — **Labyrinthici.**
- Oplectognathus** (Rich.) Trosch. in *Wieg.* Arch. II, 1841. ὀπλή, ungula; ἐκτόν, extra; γνάθος, maxilla. **Labr.**
- Oroptychus** Agass. Msc. Coll. ὄρος, collis; πτυχή, plicatura. **Cestraciontes.**
- Orthogoriscidae** Mac L. Ann. Nat. Hist. IX, 1842. — (Vid. **Orthogoriscidae**). — **Gymn.**
- Osteosomes** Guich. in *Guér.* Mag. . . . ὀστέον, ossum; σῶμα, corpus. **Sauroides.**
- Ostinopterygi** Mac L. Calc. Journ. 1841. ὀστέινος, osseus; πτέρυξ, ala. **Pisces.**
- Ostraciones** Müll. in *Wieg.* Arch. I, 1845. Ostracion. **Sclerodermi.**
- Palinurus** DeKay Zool. N. York, 1842. Nom. propr. **Scombridae.**
- Pampus** Bonap. Fna Ital. III, 1841. πᾶς, totus; ποῦς, pes. **Scombridae.**
- Pectognathi** Trosch. in *Wieg.* Arch. II, 1844. πηκτός, compactus; γνάθος, maxilla. **Plectognath.**
- Pediculati** (Cuv.) Müll. in *Wieg.* Arch. 1845. Pediculus. **Acanthopteri.**
- Percacei** Trosch. in *Wieg.* Arch. II, 1844. Perca. **Percidae.**
- Peropus** (Lay et Benn.) Trosch. in *Wieg.* Arch. I, 1841. πηρός, vitiosus; ποῦς, pes. **Cataphracti.**
- Physostomi** Müll. in *Wieg.* Arch. 1845. φύσα, pustula; στόμα, os. **Pisces.**
- Pilcoma** DeKay Zool. N. York, 1842. πιλέω, pectino. **Percidae.**
- Placosteus** Agass. **Coelacanthi.**
- Placothorax** Agass. Old Red. 1845. πλάξ, tabula; θώραξ, thorax. **Cephalaspides.**
- Platyrrhina** Müll. u. H. in *Wieg.* Arch. I, 1838. πλατύς, latus; ῥίς, nasus. **Rajidae.**
- Pleuronectae** Auct. Pleuronectes. **Ctenoidei.**

- Paeonominae** lege **Poeonominae** — Etym. *πόη*, herba; *νομῆς*, pastor. — **Cyprinidae**.
Pollachius Nilss. (*Bonap. Fna Ital.* III, 1841). *πολλαχῆ*, multimodis. **Gadidae**.
Pomacentridae Agass. *Pomacentrus*. **Ctenoidei**.
Poroderma Smith Ann. Nat. Hist. I, 1838. *πόρος*, porus; *δερμά*, cutis. **Squalidae**.
Prionodes Jen. **Percidae**.
Pristotis Rüpp. Wirb. Th. Abyss. 1835. *πρίστis*, serra; *οὔς*, auris.
Psettodes Benn. Proc. Zool. Soc. L. 1830. *ψήττα*, nom. propr. **Pleuronectidae**.
Pseudochromis Rüpp. Mag. Zool. a. B. I, 1837. — (Vid. **Pseudochromys**). — **Chromid**.
Pterapon Gray *πτερόν*, ala; *ἀπόν*, absens. **Percidae**.
Pterygocombus Crepl. in *Wieg. Arch.* I, 1839. *πτέρυξ*, pinna; *κόμβος*, marsupium. = **Pterycomb**. - **S**.
Sciaenoides (Cuv.) Mac L. Ann. Nat. Hist. IX, 1842. *Sciæna*. **Sciaenidae**.
Scolopsides Ch. Telf. Proc. Zool. Soc. L. 1830. *σκόλοψ*, palus. **Sciaenidae**.
Scopelini Müll. in *Wieg. Arch.* I, 1843. *Scopelus*. **Cyloidei**.
Scymnoides Müll. in *Wieg. Arch.* 1845. *Scymnus*. **Squalidae**.
Sirenoidei Müll. in *Wieg. Arch.* I, 1845. *Siren*. **Lepidosirenidae**.
Stagonolepis Agass. Old Red. 1845. *σταγών*, gutta; *λεπίς*, squama. **Dipterini**.
Stegastes Jen. **Pomacentridae**.
Stomocatus Bonap. Fna Ital. III, 1841. *στόμα*, os; *κάτω*, infra. **Cyprinidae**.
Symbranchii Müll. in *Wieg. Arch.* I, 1844. *Symbranchus*. **Muraenidae**.
Symbranchus . . . — (Vid. **Synbranchus**). — **Muraenidae**.
Symphysodon Heck. Ann. Wien. Mus. II, 1840. *συμφύω*, coalesco; *όδων*, dens. **Chromididae**.
Taenoides (Cuv.) Mac L. Ann. Nat. Hist. IX, 1842. *Tænia*. **Taenioides**.
Tandanus Mitch. Austr. Exp. I, 1839. *Vox barbar*. **Siluridae**.
Teleostei Müll. in *Wieg. Arch.* 1845. *τέλειος*, perfectus; *όστέον*, ossum. **Pisces**.
Teratichthys König Icon. sect. 1825. *τέρας*, prodigium; *ιχθύς*, piscis. **Ctenoidei**.
Theratichthys König — (Vid. **Teratichthys**). — **Ctenoidei**.
Thoracici Linn. Syst. Nat. (12^o) 1766. *Thorax*. **Pisces**.
Tilapia Smith Ill. Z. S. Afr. 1840. *Vox euphon*. **Chromididae**.
Uranidea DeKay Zool. N. York, 1842. *ουρανός*, cælum; *ιδέα*, imago. **Cataphracti**.
Urogymnus Müll. u. H. in *Wieg. Arch.* I, 1837. *ούρα*, cauda; *γυμνός*, nudus. = **Gymnura**. - **Raj**.
Urolophus Müll. u. H. in *Wieg. Arch.* I, 1838. (err. pro **Urolophus**). — **Rajidae**.
Xenodon Rüpp. N. Wirb. Th. Abyss. VI, 1835. *ξένος*, hospes; *όδων*, dens. **Sclerodermi**.
Xiphoidei Agass. **Cyloidei**.
Zoarceus (Reinh.) *Wieg. Arch.* I, 1837. — (Vid. **Zoarces**). — **Blennidae**.
Zyphothyca Swains. (lege **Xiphotheca**). — **Scombridae**.

LIBRARY
PISCES.

LIBRI IN ADDENDIS CITATI.

- Agass.* Msc. Coll. — *Agassiz*, Nomen manuscriptum in diversis Museis usurpatum.
- Benn. Voy.* — *G. Bennett*, Wanderings in New South-Wales, Batavia, Pedir Coast, Singapore and China during the years 1832—34.
- Bonap.* Fna ital. — *Ch. Bonaparte*, Iconographia della Fauna italica.
- Costa Ann. Zool.* — *Costa*, Annuario Zoologico etc.
- Cuv.* in *Qu. et G. Zool. Astr.* — *Cuvier* in *Quoy et Gaimard Zoologie du Voyage de l'Astrolabe*.
- Dekay Zool.* N. York. — *Dekay*, Zoology of New York.
- Egert.* Ann. Nat. Hist. — *Egerton* in Annals and Magazine of Natural History.
- Fitz. u. H.* Ann. Wien. Mus. — *Fitzinger* und *Heckel* in Annalen des Wiener Museum's.
- Goldf.* Petref. — *Goldfuss*, Petrefacta Germaniæ.
- Gotts.* in *Wiegmann's Arch.* — *Gottsche* in *Wiegmann's Archiv*.
- Guich.* in *Guér. Mag.* — *Guich.* in *Guérin*, Magazin de Zoologie.
- Hogg Ann. nat. Hist.* — *Hogg* in Annals and Magazine of natural History.
- Latr.* Fam. nat. — *Latreille*, Familles naturelles du règne animal.
- Mitch.* Austr. Exp. — *Mitchell*, Three expeditions in to the interior of Eastern Australia, etc.
- Müll.* (Mag. Zool. a. Bot.) — *Müller* (Magazine of Zoology and Botany).
- Müll. u. H.* Ann. nat. Hist. — *Müller* und *Henle* in Annals and Magazine of Natural History.
- Nilss.* (*Bonap. Fna ital.*) — *Nilsson* (*Bonaparte*, Iconographia della Fauna italica).
- Pet.* (Ber. d. Berl. Ak.) — *Peters* (Bericht der Berliner Akademie).
- Pict.* Trait. de Paléont. — *Pictet*, Traité élémentaire de Paléontologie.
- Rüpp.* Wirb. Th. Abyss. — *Rüppell*, Neue Wirbelthiere zu der Fauna von Abyssinien gehörig.
- » N. Wirb. Th. Abyss. — *Rüppell*, Neue Wirbelthiere zu der Fauna von Abyssinien gehörig.
 - » Mag. Zool. a. Bot. — *Rüppell* in Magazine of Zoology and Botany.
- Smith Ann. nat. Hist.* — *Smith* in Annals and Magazine of natural History.
- Sykes Proc. Zool. Soc.* — *Sykes* in Proceedings of the Zoological Society of London.
- Telf. (Ch.) Proc. Zool. Soc.* — *Ch. Telfaire* in Proceedings of the Zoological Society of London.
- Tellk.* in *Müll. Arch.* — *Tellkamp* in *Müller's Archiv für Anatomie, Physiologie etc.*
- Trosch.* in *Wiegmann's Arch.* — *Troschel* in *Wiegmann's Archiv für Naturgeschichte*.

**CONSPECTUS FAMILIARUM
PISCIUM.**

Cycloidei.

Labridae.
Sphyraenidae.
Xiphoidei.
Scombridae (Coryphaenidae).
Taenioidei.
Echeneidae.
Trachinidae.
Blennidae.
Lophidae.
Atherinidae.
Muraenidae.
Ophididae.
Discoboli.
Gadidae.
Heteropygii.
Esocidae.
Scombresoces.
Mormyridae.
Clupeidae.
Salmonidae.
Characini.
Scopelini.
Cyprinodontes.
Cyprinidae.

Ctenoidei.

Pleuronectae.
Chaetodontes.
Teuthyes.
Aulostomi.
Labyrinthici.
Percidae.
Sparidae.
Chromididae.
Sciaenidae.
Pomacentridae.
Cataphracti.
Gobidae.
Mugilidae.

Ganoidei.

Coelacanthi.
Dipterini.
Cephalaspides.
Acanthodei.
Lepidoidei.
Sauroidei.
Pycnodontes.
Siluroidei.
Gonyodontes.
Acipenseridae.
Lepidosirenidae.
Tetragonuridae.
Macruridae.
Sclerodermi.
Gymnodontes.
Lophobranchi.

Placoidei.

Cyclostomi (Myxinoidei, Leptocardii).
Squalidae.
Hybodontes.
Cestraciontes (Ichthyodorulithes).
Rajidae.
Chimaeridae.

CRUSTACEA.

ADDENDA ET CORRIGENDA

RECOGNOVERUNT

LUCAS, MENKE, MILNE EDWARDS ET STRICKLAND.

- Absia** *Leach* Zool. Journ. II, 6, 1825. **Cirripedia.**
Acanthocyclus *Lucas* Voyage de d'Orbigny 1844. ἄκανθα, aculeus; κύκλος, circulus. **Dec. brach.**
Acaste *Goldf.* in *Leonh. u. Br. N. Jahrb.* 1843. *Nom. propr.* **Trilobites.**
Acidaspis *Murch.* Sil. Syst. II, 1839. ἄκισ, cuspis; ἀσπίς, scutum. **Trilobites.**
Acroperus *Baird* Ann. Nat. Hist. XI, 1843. ἄκρος, acutus; πέρας, extremitas. **Branchiopoda.**
Adna *Sow.* Gen. of Shells, 1823. **Cirripedia.**
Aegina *Kröy.* Naturh. Tidsskr. IV, 1843. *Nom. propr.* **Amphipoda.**
Aenippe *Philipp.* in *Wiegmann.* Arch. I, 1843. αἰνός, violens; ἵππος, equus. **Entomotr. copepoda.**
Aconia *Burm.* Trilob. 1843. αἰών, litus. **Trilobites.**
Aethon *Kröy.* Naturh. Tidsskr. I, 1837. *Nom. propr.* **Parasita.**
Alauna *Goods.* Edinb. Phil. Journ. XXXIV, 1843. *Nom. propr.* **Decapoda macrura.**
Albunhippe *M. Edw. et Luc.* Arch. Mus. II, 1841. Albunea; Hippa. **Decapoda anomura.**
Alona *Baird* Ann. Nat. Hist. XI, 1843. ἄλων, area. **Branchiopoda.**
Alvis *Münst.* Beitr. Petref. III, 1840. *Nom. mythol.* **Isopoda.**
Ammothea *Leach* Zool. Misc. 1814. **Parasita.**
Ampelisea *Kröy.* Naturh. Tidsskr. IV, 1842. *Nom. propr.* **Amphipoda.**
Amphyphorea *M. Edw.* Instit. 1839. ἀμφυφορεὺς, amphora. **Isopoda.**
Anatiferacea *Menke* Syn. Moll. (2^o) 1830. Anatifera. **Cirripedia.**
Anchylura *M. Edw.* Instit. . . . ἀγκύλος, curvus; οὐρά, cauda. **Isopoda.**
Anonyx *Kröy.* Naturh. Tidsskr. II, 1838. α priv.; ὄνυξ, unguis. **Amphipoda.**
Anthes *Goldf.* (*Emmr.* in *Leonh. u. Br. N. Jahrb.* 1845.) ἄνθος, flos. **Trilobites.**
Antilibinia *Mac L.* Ill. Z. S. Afr. III, 1838. ἀντι, contra; Libinia. **Decapoda brachyura.**

- Apidae** *Burm.* Trilob. 1843. *Apus*. **Branchiopoda**.
- Archaeoniscus** *M. Edw.* Ann. Nat. Hist. XIII, 1844. ἀρχαῖος, antiquus; *Oniscus*. **Isopoda**.
- Archegonus** *Burm.* Trilob. 1843. ἀρχή, principium; γωνία, angulus. **Trilobites**.
- Arcturus** (*Latr.*) *Cuv.* 1829. **Isopoda**.
- Argas** *Scouler* Records of Sc. 1835. ἀργᾶς, serpens. **Entomostraca**.
- Argis** *Kröy.* Naturh. Tidsskr. IV, 1842. ἀργία, inertia. **Decapoda macrura**.
- Arthrostraca** *Burm.* = **Edriophthalma**. — **Crustacea**.
- Asellota** *Erichs.* in *Wieg.* Arch. II, 1843. *Asellus*. **Isopoda**.
- Asellotes** (*Latr.*) *Cuv.* 1829. **Isopoda**.
- Aspidostraca** *Burm.* = **Entomostraca**. — **Crustacea**.
- Astacilla** *Flem.*
- Astacoidea** *De Haan* in *Sieb.* Fna Jap. Dec. V, . . . *Astacus*. **Decapoda macrura**.
- Aurifera** *Blainv.* Dict. sc. nat. . . . *Aurum*; *fero*. = **Gymnolepas**. — **Cirripedia**.
- Bairdia** *M'Coy* Carb. foss. Irel. 1844. *Dic.* BAIRD. **Entomostraca**.
- Balanea** *Menke* Syn. Moll. (2^e) 1830. *Balanus*. **Cirripedia**.
- Balanidae** *Leach* Zool. Journ. II, 6, 1825. **Cirripedia**.
- Balanidia** *Ranz.* Mem. Stor. nat. I, 1820. *Balanus*. **Cirripedia**.
- Balanites** *Brug.* Enc. m. I, 1791. **Cirripedia**.
- Basanistes** (*Burm.*) *Wieg.* Arch. II, 1836. — (Vid. **Basanites**). — **Parasita**.
- Bifora** *Latr.* Fam. natur. 1825. *Bis*; *forum*. **Cirripedia**.
- Bostrichopus** *Goldf.* Nov. Act. A. Leop. Cæsar. 1839. βόστρυξ, cirrus; ποῦς, pes. **Cirripedia**.
- Bostrychopoda** *Menke* Syn. Moll. (2^e) 1830. βόστρυξ, cirrus; ποῦς, pes. **Cirripedia**.
- Brachygnatha** *De Haan* in *Sieb.* Fna Jap. Dec. V, . . . βραχὺς, brevis; γνάθος, maxilla. **Dec. brach.**
- Branchipidae** *Burm.* Trilob. 1843. *Branchipus*. = **Branchiopoda**.
- Brongniartia** *Eaton* Trans. of the Albany institut, II, 1833. **Isopoda**.
- Bronteus** (*Goldf.*) *Emmr.* in *Leonh.* u. *Br.* N. Jahrb. 1845. = **Brontes**. — **Trilobites**.
- Bumastes** *Murch.* Sil. Syst. **Trilobites**.
- Calantica** *Gray* — Etym. *Galea*; *antiqua*. — **Cirripedia**.
- Calappidea** *De Haan* in *Sieb.* Fna Jap. Dec. V, . . . *Calappa*. **Decapoda brachyura**.
- Caligides** *Latr.* 1826. **Parasita**.
- Calymenidae** *Burm.* Trilob. 1843. *Calymene*. **Trilobites**.
- Camposcia** *Latr.* 1829. κάμπος, animal marinum. **Decap. brachyura**.
- Camptocercus** *Baird* Ann. Nat. Hist. XI, 1843. καμπτός, flexibilis; κέρκος, cauda. **Branchiopoda**.
- Campylopleuri** *Burm.* Trilob. 1843. καμπυλός, curvus; πλευρά, costa. **Trilobites**.
- Cancroidea** *De Haan* in *Sieb.* Fna Jap. Dec. V, . . . *Cancer*. **Decapoda brachyura**.
- Canthocarpus** *Westw.* in *Lardn.* Cab. Cycl. . . . κάνθος, canthus; κάρπος, fructus. **Entom. cop.**

- Caprellina** Erichs. in Wieg. Arch. II, 1843. *Caprella*. **Laemodipoda.**
- Carcinium** Banks. *καρκίνιον*, cancellus.
- Caridea** Mac L. III. Z. S. Afr. III, . . . *Carida*. **Decapoda macrura.**
- Caridioides** Erichs. in Wieg. Arch. II, 1843. *Carida*. **Decapoda macrura.**
- Catophragnus** Sow. 1827. **Cirripedia.**
- Cenobites** M. Edw. Ann. Sc. n. VI, 1836. — (Vid. **Cenobita**). — **Decapoda anomura.**
- Cepon** Duvern. Ann. Sc. n. xv, . . . *κῆπος*, hortus. **Isopoda.**
- Cerataspis** Gray **Decapoda macrura.**
- Ceratolena** Ranz. *κέρας*, cornu; *ᾠλήνη*, ulna. **Cirripedia.**
- Cercops** Kröy. Naturh. Tidsskr. IV, 1843. *περκοψ*, caudatus. **Amphipoda.**
- Cetochilus** Rouss. de Vauz. Ann. Sc. nat. 2^e Série, 1834. *κητη*, cete; *χεῖλος*, labium. **Entom. copep.**
- Chelonobia** Leach Zool. Journ. II, 6, 1825. *χελώνη*, testudo; *βιώω*, vivo. **Cirripedia.**
- Chelura** Phil. in Wieg. Arch. I, 1839. *χῆλα*, chelæ; *οὐρά*, cauda. **Amphipoda.**
- Chionoecetes** Kröy. Nat. Tidsskr. II, 1838. *χιών*, nix; *οἰκίτης*, incola. **Decap. brachyura.**
- Chirocephalus** Prév. Journ. de Phys. etc. 57, 1803. **Branchiopoda.**
- Chrysoma** Riss. Eur. mér. v, 1826. *χρόσωμα*, vas aureum. **Stomatopoda.**
- Cirrhypedia** Lam. Phil. Zool. 1809. *Cirrus*; *pes*. **Crustacea.**
- Cirripeda** Lam. Anim. s. Vert. v, 1818. *Cirrus*; *pes*. **Crustacea.**
- Cirripedes** Leach Zool. Journ. II, 6, 1825. *Cirrus*; *pes*. **Crustacea.**
- Cirripedia** Latr. Fam. nat. 1825. *Cirrus*; *pes*. **Crustacea.**
- Clisia** Leach Zool. Journ. II, 6, 1825. **Cirripedia.**
- Clisiadae** Leach Zool. Journ. II, 6, 1825. *Clisia*. **Cirripedia.**
- Clitea** (Leach) Reeve Conch. syst. I, 1841. *Vox euphon*. **Cirripedia.**
- Clitia** Brown Conch. Brit. 1844. *Vox euphon*. **Cirripedia.**
- Clyptra** Leach Zool. Journ. II, 6, 1825. *καλύπτρα*, calyptra? **Cirripedia.**
- Clytiadae** Leach Zool. Journ. II, 6, 1825. *Clitia*. **Cirripedia.**
- Colela** Broder Proceed. geol. soc. Lond. 1835. *Dic. LORD COLE*. **Decapoda macrura.**
- Conchaeformia** Schum. Ess. N. Syst. 1817. *Concha*; *forma*. **Cirripedia.**
- Conia** Leach Zool. Journ. II, 6, 1825. *κωνίον*, conulus. **Cirripedia.**
- Conia** (non Leach) Ranz. — Etyim. *κωνίον*, conulus. — **Cirripedia.**
- Conoplea** lege **Conopea** Say 1822. *Conopeum*. **Cirripedia.**
- Cornucopia** Humph. Mus. Calonn. 1797. *Cornu*; *copia*. = **Iepas**. — **Cirripedia.**
- Coronis** Latr. Encycl. x, 1824 et Fam. nat. 1825. **Stomatopoda.**
- Coronulacea** Menke Syn. Moll. (2^e) 1830. *Coronula*. **Cirripedia.**
- Coronuladae** Leach Zool. Journ. II, 6, 1825. *Coronula*. **Cirripedia.**
- Coronulidae** (Leach) Gray *Coronula*; *εἶδος*, forma (v. hybr.) **Cirriped.**

- Creusia** Leach Zool. Journ. II, 6, 1825. *Creuser, excavare* (v. barb.) **Cirripedia.**
- Crossurus** Rathke Fauna Norw. 1843. *κροσσός, fimbria; ούρα, cauda.* **Isopoda.**
- CRUSTACEA** Lam. Anim. s. Vert. v, 1818. *Crusta.* (**Nomen Classis.**)
- Cryptophthalmus** Rafn. Traité de découv. Sémiolog. 1812. **Dec. macrura.**
- Cryptopodia** M. Edw. Crust. S. à B. I, 1834. *κρυπτός, occultus; ποῦς, pes.* **Dec. brachyura.**
- Cryptopus** Latr. **Decapoda macrura.**
- Cryptosoma** Brullé in M. Edw. Crust. II, 1837. *κρυπτός, occultus, σῶμα, corpus.* **Dec. brachyura.**
- Cyclocarcinus** Guér. Voy. Coq. II, . . . *κύκλος, circulus; καρκίνος, cancer.* **Decapoda.**
- Cycloes** De Hann in Sieb. Fna Jap. Dec. III, . . . *κύκλος, circulus.* **Decapoda brachyura.**
- Cyclograpsus** M. Edw. Hist. des Crust. II, 1837. *κύκλος, circulus; Grapsus.* **Dec. brachyura.**
- Cyclopidæ, Cyclops et Cyclopsina.** — **Entomostraca copepoda.**
- Cymodura** Sav. Egypt. Crust. . . . *κῦμα, fluctus; ούρα, cauda.* **Amphipoda.**
- Cymothodæ** Erichs. in Wieg. Arch. II, 1842. *Cymothoa.* **Isopoda.**
- Cyphaspis** Burm. Trilob. 1843. *κύφος, gibbosus; ἄσπις, scutum.* **Trilobites.**
- Cystisoma** Guér. Rev. Zool. . . . *κύστις, vesica; σῶμα, corpus.* **Amphipoda.**
- Cytherinidæ** Burm. Trilob. 1843. *Cytherina.* **Entomostraca.**
- Cyzicus** Aud. Ann. de la Soc. Entom. . . . = **Estheria.** — **Entomostraca phyllopoda.**
- Dalmania** Emmer. in Leonh. u. Br. N. Jahrb. 1845. *Dic. DALMAN.* **Trilobites.**
- Daphnidæ** Baird Ann. Nat. Hist. XI, 1843. *Daphnia.* **Branchiopoda.**
- Diadema** (Ranz.) Schum. *διάδημα, diadema.* **Cirripedia.**
- Dibranchia** Latr. Fam. nat. II, 1825. *δις, bis; βράγχια, branchiæ.* **Cirripedia.**
- Dithyrocaris** Scouler Records of S. 1835. *δις, bis; θύρα, janua; κάρη, caput.* **Entomostraca.**
- Dolops** Aud. Ann. Soc. ent. Fr. VI, 1837. *δόλος, dolus; ὄψ, facies.*
- Dorippidea** De Haan in Sieb. Fna Jap. Dec. v, . . . *Dorippe.* **Decapoda brachyura.**
- Dromiacea** De Haan in Sieb. Fna Jap. Dec. v, . . . *Dromia.* **Decapoda anomura.**
- Dysplanus** Burm. Trilob. 1843. *δύς, male; πλάνος, vagabundus.* **Trilobites.**
- Elminius** Leach Zool. Journ. II, 6, 1825. **Cirripedia.**
- Encrinurus** Emmer. in Leonh. u. Br. N. Jahrb. 1845. *Encrinus; ούρα, cauda.* **Trilobites.**
- Endeis** Philipp. in Wieg. Arch. I, 1843. *ἐνδείς, nom. mythol.* **Parasita.**
- Entomoconchus** M' Coy Journ. Geol. Soc. Dubl. . . . *έντομον, insectum; κόγχος, concha.* **Entom.**
- Ephyra** Roux Mem. sur les Salicoques 1831. *Ephyra* (Nom. mythol.). **Decapoda macrura.**
- Eriethonius** M. Edw. = **Podocerus.** — **Amphipoda.**
- Eryonidea** De Haan in Sieb. Fna Jap. Dec. v, . . . *Eryon.* **Decapoda macrura.**
- Estheria** Strauss — Etym. Theresia (*Anagramma*). = **Cyzicus.** — **Branchiopoda.**
- Etyaea** Mant. Geol. Suss. **Crustacea.**
- Euchaeta** Philipp. in Wieg. Arch. I, 1843. *εὖ, bene; χαιτή, seta.* **Entomostraca copepoda.**

- Eumedon** *M. Edw.* Crust. (in Tabulis) S. à B. 1, 1834. εὔ, bene; μῆδος, consilium. **Dec. brachyur.**
- Eurycercus** *Baird* Ann. Nat. Hist. xi, 1843. εὐρύς, latus; κέρκος, cauda. **Branchiopoda.**
- Eurynolambrus** *M. Edw.* in *Luc. Arch. Mus.* II, . . . εὐρύνω, dilato; *Lambrus.* **Dec. brachyura.**
- Eurynome** *Leach* — (Vid. **Eurynoma**). — **Decapoda brachyura.**
- Eurypteridae** *Burm.* Trilob. 1843. *Eurypterus.* **Entomostraca.**
- Euryte** *Philipp.* in *Wieg. Arch.* I, 1843. εὐρύτης, amplitudo. **Entomostraca copepoda.**
- Everne** *Rafn.* 1814. **Decapoda macrura.**
- Gacra** lege **Jaera** (*Leach Msc.*) *Desm.* 1822. **Isopoda.**
- Galatea** *Leach* γαλάτεια, nom. propr. **Cirripedia.**
- Galathaea** *Rathke* Ann. Nat. Hist. vi, 1841. — (Vid. **Galatea**). — **Cirripedia.**
- Gecarcinucus** *M. Edw.* Voyag. d. Jacquemont 1842. *Gecarcinus; Uca.* **Decap. brachyura.**
- Gerastos** *Goldf.* (*Emmr.* in *Leonh. u. Br. N. Jahrb.* 1845.) *Nom. propr.* **Trilobites.**
- Geryon** *Kröy.* Naturh. Tidsskr. 1837. *Nom. mythol.* **Decapoda brachyura.**
- Grapsoides** *Erichs.* in *Wieg. Arch.* II, 1843. *Grapsus.* **Decapoda brachyura.**
- Griffithides** *Portl.* Rep. Geol. Lond. 1843. *Dic. GRIFFITH.* **Trilobites.**
- Gymnoderma** *Latr.* Fam. nat. 1825. γυμνός, nudus; δέρμα, cutis. **Cirripedia.**
- Gymnota** *Burm.* = **Copepoda.** — **Entomostraca.**
- Hela** *Münst.* Beitr. Petref. III, 1840. *Nom. mythol.* **Decapoda brachyura.**
- Herbstium** (*Leach Msc.*) *Desm.* 1822. **Decap. brachyura.**
- Hersilia** *Philipp.* **Entomostraca copepoda.**
- Hippiides** *Erichs.* in *Wieg. Arch.* II, 1843. *Hippa.* **Decapoda anomura.**
- Hippolyta** *Thomps.* Ann. Nat. Hist. xi, 1843. — (Vid. **Hippolyte**). — **Decap. macrura.**
- Homalonotus** *König* 1825. **Trilobites.**
- Homolli** *Erichs.* in *Wieg. Arch.* II, 1843. *Homola.* **Decapoda anomura.**
- Hymenosoma** (*Leach Msc.*) *Desm.* 1822. **Dec. brachyur.**
- Hyperina** *Erichs.* in *Wieg. Arch.* II, 1843. *Hyperia.* **Amphipoda.**
- Ibla** *Leach* Zool. Misc. II, 6, 1825. **Cirripedia.**
- Ibladae** *Leach* Zool. Journ. II, 6, 1825. *Ibla.* **Cirripedia.**
- Ichthyophila** *Erichs.* in *Wieg. Arch.* II, 1840. — (Vid. **Ichthyophilus**). — **Isopoda.**
- Idomene** *Philipp.* in *Wieg. Arch.* I, 1843. εἰδόμενος, similis. **Entomostraca copepoda.**
- Idya** *Philipp.* in *Wieg. Arch.* I, 1843. εἰδύω, dormio? **Entomostraca copepoda.**
- Illænus** *Dalm.* Palæad. Ἰλλαινω, oculos volvo. **Trilobites.**
- Inachina** *Mac L.* III. Z. S. Afr. III, . . . *Inachus.* **Decapoda brachyura.**
- Inachoides** *M. Edw.* et *Luc.* Voyag. d. d'Orbigny 1844. *Inachus.* **Decapoda brachyura.**
- Iphimedia** *Rathke* Fauna Norw. 1843. *Nom. mythol.* **Amphipoda.**
- Isaura** *Joly* Ann. Sc. n. (2^e S.) XVII, . . . ἴσος, æqualis; ἀύρα, exhalatio. = **Estheria.** — **Entom.**

- Itea** Koch Deuts. Crust. etc. . . . *ἰτέα*, salix. **Isopoda.**
- Kepon** Duvern. Ann. Sc. n. (2^e S.) xv, . . . — (Vid. **Cepon**). — **Isopoda.**
- Laemargus** Kröy. Naturh. Tidsskr. i, 1837. *λαίμαργος*, gulosus. **Parasita.**
- Lafystius** Kröy. Naturh. Tidsskr. iv, 1842. *λαφύστιος*, gulo. **Amphipoda.**
- Lamproglene** (Nordm.) Wieg. Arch. ii, 1836. — (Vid. **Lamproglena**). — **Parasita.**
- Laomedia** De Haan F. Jap. **Decapoda macrura.**
- Leptopus** Lam. = **Egeria.** — **Decapoda brachyura.**
- Leptosoma** Riss. Eur. mér. v, 1826. *λεπτός*, tenuis; *σῶμα*, corpus. **Isopoda.**
- Leucosidea** De Haan in Sieb. Fna Jap. Dec. v, . . . *Leucosia.* **Decapoda brachyura.**
- Libidoctea** M. Edw. et Luc. Voyage de d'Orbigny 1844. *Libinia*; *Doclea.* **Decap. brachyura.**
- Lichas** Dalm. Palæad. . . . *λιχάς*, abruptus. **Trilobites.**
- Limnadiidae** Burm. Trilob. 1843. *Limnadia.* **Branchiopoda.**
- Limulus** Müll. **Branchiopoda.**
- Lirlope** Rathke N. Act. Nat. Cur. xx, 1, 1843. *Nom. mythol.* **Amphipoda.**
- Lithotrya** Sow. Gen. of Shells, 1823. **Cirripedia.**
- Loricula** Sow. Ann. Nat. Hist. 1843. *Lorum.* **Cirripedia.**
- Lyreidus** De Haan in Sieb. Fna Jap. Dec. v, . . . *λύρα*, lyra; *εἶδος*, forma. **Decapoda anomura.**
- Machaerus** Leach in Tuck. Exp. Congo 1818. *μάχαιρα*, ensis. **Decapoda.**
- Macropodia** Leach = **Stenorhynchus.** — **Dec. brachyura.**
- Macropodina** = **Macropodiens.** — **Dec. brachyura.**
- Macropus** Latr. = **Leptopodia.** — **Decapoda brachyura.**
- Macrothrix** Baird Ann. Nat. Hist. xi, 1843. *μακρός*, longus; *θρίξ*, coma. **Branchiopoda.**
- Maiacea** De Haan in Sieb. Fna Jap. Dec. v, . . . *Maia.* **Decapoda brachyura.**
- Maiidae** . . . Penny Cyclop. **Decapoda brachyura.**
- Maiina** = **Maiens.** — **Decapoda brachyura.**
- Malacoentoma** V. d. Hön. Tab. R. anim. 1828. *μαλακός*, mollis; *έντομος*, insectum. **Cirripedia.**
- Malacota** Schum. Ess. Nouv. Classif. Moll. . . . — Etym. *μαλακός*, mollis; *οὖς*, auris. — **Cirripedia.**
- Malacotta** Schum. Ess. d'un nouv. Syst. . . . — (Vid. **Malacota**). — **Cirripedia.**
- Malentozouria** Blainv. Man, Malacol. 1828. *μαλακός*, mollis; *έντός*, intra; *ζῶον*, animal. **Cirriped.**
- Matutoidea** De Haan in Sieb. Fna Jap. Dec. v, . . . *Matuta.* **Decapoda brachyura.**
- Megalopidea** De Haan in Sieb. Fna Jap. Dec. v, . . . *Megalops.* **Decapoda macrura.**
- Megatrema** (Leach) Sow. Gen. of Shells, 1843. **Cirripedia.**
- Menaethius** M. Edw. Crust. (in text.) S. à Buff. **Decap. brachyura.**
- Messula** Leach Zool. Journ. ii, 6, 1825. **Cirripedia.**
- Mesula** — (Vid. **Messula**). — **Cirripedia.**
- Metis** Philipp. in Wieg. Arch. i, 1843. *μήτις*, consilium. **Entomostraca copepoda.**

- Monolepas** Klein — (Vid. **Monolopos**). — **Cirripectia**.
- Monolopos** Klein Tent. Meth. Ostr. 1753. μόνος, solus; λῶπος, tunica. **Cirripectia**.
- Mulcion** Latr. Regn. anim. de Cuv. 1825. **Decapoda macrura**.
- Munna** Kröy. Naturh. Tidsskr. II, 1840. Nom. propr. **Isopoda**.
- Nelocira** Leach Dict. des Sc. Nat. XII, 1818. **Isopoda**.
- Nematopoda** Blainv. Man. Malac. 1825. νῆμα, filum; ποῦς, pes. **Cirripectia**.
- Notopus** De Haan in Sieb. Fna Jap. Dec. V, . . . νῶτος, dorsum; ποῦς, pes. **Decap. brachyura**.
- Octelasmis** (rectius **Octelasmis**) Gray — Etym. ὀκτώ, octo; ἔλασμα, lamina. — **Cirripectia**.
- Odontopleura** Emmer. in Leonh. u. Br. N. Jahrb. 1845. ὀδοῦς, dens; πλευρά, costa. **Trilobites**.
- Odontopleuridae** Burm. Trilob. 1843. *Odontopleura*. **Trilobites**.
- Oediceros** Kröy. Naturh. Tidsskr. IV, 1842. ὄδος, tumor; κέρας, cornu. **Amphipoda**.
- Oega** Wieg. Arch. II, 1837. οἶγω, aperio. **Isopoda**.
- Oethra** (Leach) Lam. An. s. V. V, . . . = **Cryptopodia**. — **Decapoda brachyura**.
- Ogydromite** M. Edw. in Lam. 2^e édit. V, **Decapoda anomura**.
- Ogygiidae** Burm. Trilob. 1843. *Ogygia*. **Trilobites**.
- Olena** Ranz. Mem. Stor. nat. 1820. ὀλένη, ulna. **Cirripectia**.
- Olenidae** Burm. Trilob. 1843. *Olenus*. **Trilobites**.
- Ollata** Schum. Ess. d'un nouv. Syst. 1817. *Olla*. **Cirripectia**.
- Olympia** Riss. Eur. mér. V, 1826. Nom. propr. **Isopoda**.
- Oncaea** Philipp. in Wieg. Arch. I, 1843. ὄγκος, tumor. **Entomostraca copepoda**.
- Opis** Kröy. Naturh. Tidsskr. IV, 1842. ὄπισ, consideratio. **Amphipoda**.
- Oplophorus** M. Edw. Hist. des Crust. II, 1837. = **Hoplophorus**. — **Decap. macrura**.
- Oreophorus** Rüpp. Besch. v. 24 Arten Krabben, 1830. ὄρος, mons; φέρω, fero. **Dec. brachyura**.
- Orithya** Wieg. Arch. II, 1837. — (Vid. **Orithyia**). — **Decapoda brachyura**.
- Orythia** Johnst. Mag. Zool. a. Bot. I, . . . — (Vid. **Orithyia**). — **Decapoda brachyura**.
- Ostracoderma** Latr. Fam. natur. 1825. ὄστρακον, testa; δέρμα, cutis. **Cirripectia**.
- Ostracodermata** Burm. Trilob. 1843. = *Ostracoderma*. **Crustacea**.
- Oxystomata** De Haan in Sieb. Fna Jap. Dec. V, . . . ὄξυς, acutus; στόμα, os. **Dec. brachyura**.
- Palaeada** Burm. Trilob. 1843. = **Palaeades**. — **Trilobites**.
- Palaeades** Dalm. Om Palæad. 1826. παλαιός, antiquus. **Trilobites**.
- Palaeoniscus** M. Edw. Ann. Nat. Hist. XIII, 1844. παλαιός, antiquus; Oniscus. **Isopoda**.
- Palinuroidea** De Hann in Sieb. Fna Jap. Dec. V, . . . *Palinurus*. **Decapoda macrura**.
- Paranephrops** A. White in Gray Zool. Misc. II, . . . παρά, præ; νέφρος, ren; ὤψ, facies. **Dec. macr.**
- Paraxanthus** Lucas Voyage de d'Orbigny 1844. παρά, præ; Xanthus. **Decapoda brachyura**.
- Pardalisca** Kröy. Naturh. Tidsskr. IV, 1842. Nom. propr. **Amphipoda**.
- Pariboea** Philipp. in Wieg. Arch. I, 1843. παριβωία, nom. mythol. **Parasita**.

- Parthenopina** Mac L. Ill. Z. S. Afr. III, . . . = **Parthenopiens.** — **Dec. brachyura.**
- Parthenopii** Erichs. in Wieg. Arch. II, 1843. *Parthenope.* **Decapoda brachyura.**
- Pasithoe** Goods. Ann. Nat. Hist. XIV, 1844. *πασιθόη*, nom. mythol. **Parasita.**
- Pedunculata** Sow. Ann. Nat. Hist. XII, 1843. *Pedunculus.* **Cirripedia.**
- Pellas** Roux Mém. sur les Salieoques 1831. *Nom. propr.* **Decapoda macrura.**
- Peneus** Philipp. *Nom. propr.* **Entomostraca.**
- Pennatula** Linn. Am. Ac. IV, . . . *Pennatus.* **Parasita.**
- Penecus** Fabr. Ent. Syst. Sup. 1798. — (Vid. **Penaeus**). — **Decapoda macrura.**
- Pentheus** Koch Deuts. Cr. Myr. u. Ar. 34, . . . *πενθίω*, deploro. **Isopoda.**
- Pephredo** Goods. Jam. Edinb. N. Phil. Mag. XXXII, . . . *φράζω*, loquor. **Pycnogonides.**
- Peracantha** Baird Ann. Nat. Hist. XI, 1843. *πέρας*, extremitas; *ἀκανθα*, spina. **Branchiopoda.**
- Phacops** Emmer. in Leonh. u. Br. N. Jahrb. 1845. *φακός*, lenticula; *ὄψ*, oculus. **Trilobites.**
- Phalangium** Linn. Syst. Nat. 1758. *φαλάγγιον*, tarentula. **Parasita.**
- Phillipsia** Portl. Rep. Geol. Lond. 1843. *Dic. PHILLIPS.* **Trilobites.**
- Phillopoda** lege **Phyllopoda** Latr. **Branchiopoda.**
- Photis** Kröy. Naturh. Tidsskr. IV, 1842. *Nom. propr.* **Amphipoda.**
- Phoxus** Kröy. Naturh. Tidsskr. IV, 1842. *φοξός*, acutus. **Amphipoda.**
- Phryxus** Rathke Fauna Norw. 1843. *φρύσσω*, frigo. **Isopoda.**
- Pilumnoides** Lucas Voyage de d'Orbigny . . . *Pilumnus.* **Decapoda brachyura.**
- Pinnotherella** Lucas Voyage de d'Orbigny . . . *Pinnotheres.* **Decap. brachyura.**
- Pirimela** Leach — (Vid. **Perimela**). — **Decapoda brachyura.**
- Pisoides** M. Edw. et Lucas Voyage de d'Orbigny 1844. — (Vid. **Pisa**). — **Decap. brachyura.**
- Pleuroxus** Baird Ann. Nat. Hist. XI, 1843. *πλευρόν*, latus; *ὄξυς*, acutus. **Branchiopoda.**
- Podallirius** Kröy. Naturh. Tidsskr. Ny Raekke 1844. *Nom. propr.* **Amphipoda.**
- Pollicipedia** Menke Syn. Moll. (2^o) 1830. *Pollicipes.* **Cirripedia.**
- Pollicipedidae** Leach Zool. Journ. II, 6, **Cirripedia.**
- Polybranchia** Latr. Fam. natur. 1825. *πολύς*, multus; *βράγχια*, branchiae. **Cirripedia.**
- Polyconchae** Klein Tent. meth. Ostr. 1753. *πολύς*, multus; *κόγχη*, concha. = **Anatiferidae.**
- Polylopos** Klein Tent. meth. Ostr. 1753. *πολύς*, multus; *λώπος*, tunica. **Cirripedia.**
- Polytrema** Féruss. Dict. cl. H. n. II, 1822. *πολύς*, multus; *τρήμα*, foramen. **Cirripedia.**
- Pontia** M. Edw. Ann. Sc. nat. XIII, 1828. *Pontius.* **Entomostraca copepoda.**
- Pontoporeia** Kröy. Naturh. Tidsskr. IV, 1842. *ποντοπόρεια*, pontivaga. **Amphipoda.**
- Posydon** Fabr. Ent. Syst. Sup. 1798. **Decapoda macrura.**
- Praunus** Leach Edinb. Encyclop. **Decapoda macrura.**
- Proetus** Steininger *προετος*, derelinquendus. **Trilobites.**
- Protomeleia** Kröy. Naturh. Tidsskr. IV, 1842. *Nom. propr.* **Amphipoda.**

- Prosopistome** Latr. N. Ann. Mus. II, . . . προσωπίς, larva; τομή, sectio. **Parasita.**
- Pseudograpsus** M. Edw. 1837. **Decap. brachyura.**
- Pterygotus** Agass. in Murch. Syl. Syst. 1839. πτέρυξ, ala; οὖς, auris. **Entomostraca.**
- Pycnogonida** Stein in Wieg. Arch. II, 1839. Pycnogonum. **Parasita.**
- Pyrgomacea** Menke Syn. Moll. (2^e) 1830. Pyrgoma. **Cirripedia.**
- Quadrifora** Latr. Fam. natur. 1825. Quatuor; forum. **Cirripedia.**
- Raninoidea** De Haan in Sieb. Fna Jap. Dec. V, . . . Ranina. **Decapoda anomura.**
- Remopleurides** Portl. Rep. Geol. Lond. 1843. Remus; πλευρά, costa. **Trilobites.**
- Rhamphidiona** Schum. — (Vid. **Ramphidiona**). — **Cirripedia.**
- Rhynchocinet** M. Edw. Ann. des Sc. Nat. 1838. **Decapoda macrura.**
- Sabinea** Owen in Ross. Voy. etc. . . . Nom. propr. **Decapoda macrura.**
- Sacculina** Thomps. Ent. Mag. XV, . . . Saccus. **Entomostraca.**
- Salacia** M. Edw. et Lucas Voyage de d'Orbigny . . . Nom. mythol. **Decap. brachyura.**
- Savignium** Leach Zool. Journ. II, 6, 1825. Dic. SAVIGNY. **Cirripedia.**
- Schisturus** Oken Lehrb. III, . . . σχίζω, fido; οὐρά, cauda. **Parasita.**
- Scorpionura** J. V. Thomps. Rep. Brit. Assoc. 1844. σκορπίος, scorpio; οὐρά, cauda. **Stomatopoda.**
- Scyllaroides** De Haan in Sieb. Fna Jap. Dec. V, . . . Scyllarus. **Decapoda macrura.**
- Sellus** Kröy. Naturh. Tidsskr. I, 1837. Nom. propr. **Parasita.**
- Senoclitia** Schum. Ess. nouv. syst. 1807. σένα, sena; κλίνω, inclino. **Cirripedia.**
- Sicyona** M. Edw. lege **Sicyonia** **Decapoda macrura.**
- Siphonostoma** Erichs. in Wieg. Arch. II, 1843. = **Siphonostomata.** — **Parasita.**
- Smilium** Leach Zool. Journ. II, 6, 1825. **Cirripedia.**
- Spheroma** Leach in Linn. Trans. XI, . . . — (Vid. **Sphaeroma**). — **Isopoda.**
- Staurosoma** Will. in Wieg. Arch. I, 1844. σταυρός, crux; σῶμα, corpus. **Parasita.**
- Stegocephalus** Kröy. Naturh. Tidsskr. IV, 1842. στέγη, tectum; κεφαλή, caput. **Amphipoda.**
- Symphysurus** Goldf. in Leonh. u. Br. N. Jahrb. 1843. σύμψυσις, reunio; οὐρά, cauda. **Trilobites.**
- Thealia** Lucas Ann. Soc. ent. Fr. VIII, . . . Nom. propr. **Decapoda brachyura.**
- Themisto** Goods. in Jam. Edinb. N. Phil. Journ. XXXIII, . . . Nom. mythol. **Stomatopoda.**
- Thoracostraca** Burm. = **Podophthalma.** — **Crustacea.**
- Treblus** Kröy. Naturh. Tidsskr. I, 1837. Nom. propr. **Parasita.**
- Trichia** De Haan in Sieb. Fna Jap. Dec. V, . . . τρίξ, pilus. **Decapoda anomura.**
- Trichidea** De Haan in Sieb. Fna Jap. Dec. V, . . . Trichia. **Decapoda anomura.**
- Trilobita** Mac L. Ann. Nat. Hist. IV, 1840. = **Trilobites.** — **Crustacea.**
- Trilobitae** Burm. Trilob. 1843. = **Trilobites.** — **Crustacea.**
- Trilobites** Walch Naturg. d. Verst. 1771. **Crustacea.**
- Trinucleus** Murch. Silur. Syst. . . . Ter; nucleus. **Trilobites.**

- Tubicinella** (*Dufresn.*) *Lam.* **Cirripedia.**
- Tucca** *Kröy.* *Naturh. Tidsskr. 1, 1837. Nom. propr. Parasita.*
- Zetes** *Kröy.* *Naturh. Tidsskr. Ny Raekke 1, 1844. Nom. propr. Parasita.*
- Zethus** *Pander Beitr.* **Trilobites.**
- Zeuxo** *Templ. Trans. Ent. Soc. L.* ζεύξις, jungo. **Isopoda.**
- Zia** *Koch Deuts. Cr. etc. 34,* **Isopoda.**
- Zoëa** *Bosc Hist. des Crust.* **Decapoda anomura.**



**CONSPECTUS FAMILIARUM
CRUSTACEORUM.**

Malacostraca.

Decapoda.
Brachyura.
Anomura.
Macrura.
Stomatopoda.
Amphipoda.
Laemodipoda.
Isopoda.

Entomostraca.

Poecilopoda s. Xiphosura.
Branchiopoda s. Phyllopoda.
Lophyropoda s. Copepoda.
Cirripedia.
Parasita.

Trilobitae.

LIBRI IN ADDENDIS CITATI.

- Agass.* in *Murch.* Sil. syst. — *Agassiz* in *Murchison*, The Silurian System.
Baird Ann. Nat. Hist. — *Baird* in Annals and Magazine of Natural History.
Banks —
Brown Conch. Brit. — *Brown*, Illustrations of the Conchology of Great Britain and Ireland.
Brullé in *M. Edw.* Crust. — *Brullé* in *Milne Edwards* Crustacés.
Burm. Trilob. — *Burmeister*, Die Organisation der Trilobiten.
Duvern. Ann. Sc. n. — *Duvernoy* in Annales des Sciences naturelles.
Eaton Trans. of the Albany Institut. — *Eaton* in Transactions of the Albany Institut.
Emmr. in *Leonh.* u. *Br. N. Jahrb.* — *Emmrich* in *Leonhard* und *Bronn* Neues Jahrbuch für Mineralogie.
Erichs. in *Wieg.* Arch. — *Erichson* in *Wiegmann's* Archiv für Naturgeschichte.
Féruss. Dict. cl. H. n. — *Férussac*, Dictionnaire classique d'Histoire naturelle.
Goldf. in *Leonh.* u. *Br. N. Jahrb.* — *Goldfuss* in *Leonhard* und *Bronn* Neues Jahrbuch für Mineralogie.

- Goods*. Edinb. Phil. Journ. — *Goodsir* in Edinburgh philosophical Journal.
 » Ann. Nat. Hist. — *Goodsir* in Annals and Magazine of Natural History.
 » in *Jam.* Edinb. N. Phil. Mag. — *Goodsir* in *Jameson* the Edinburgh new philosophical Magazine.
 » in *Jam.* Edinb. N. Phil. Journ. — *Goodsir* in *Jameson* the Edinburgh new philosophical Journal.
- Guér.* Voy. Coq. — *Guérin*, Voyage de la Coquille. Partie zoologique.
- Humph.* Mus. Calonn. — *Humphrey*, Museum Calonnianum.
- Joly* Ann. Sc. n. — *Joly* in Annales des Sciences naturelles.
- Koch* Deuts. Crust. — Deuts. Cruts. Myr. u. Ar. — *Koch*, Deutschland's Crustaceen, Myriapoden und Arachniden.
- Lam.* Phil. Zool. — *Lamarck*, Philosophie zoologique.
- Latr.* N. Ann. Mus. — *Latreille* in Nouvelles Annales du Muséum d'Histoire naturelle.
- Leach* in *Tuck.* Exp. Congo. — *Leach* in *Tuckey* Relation d'une Expédition entreprise en 1816 pour explorer le Congo.
 » in *Lam.* An. s. V. — *Leach* in *Lamarck*, Histoire naturelle des Animaux sans Vertèbres.
- Linn.* Am. Ac. — *Linnaeus*, Amœnitates Academicæ.
 » in *Ström* Söndm. — *Linnaeus* in *Ström*, Physisk og økonomisk Beskrivelse over Togderiet Söndmör beliggende i Bergens stift i Norge.
- Lucas* Voyage de d'Orbigny. — *Lucas* in Voyage de D'Orbigny.
 » An. Soc. ent. Fr. — *Lucas* in Annales de la Société entomologique de France.
- Mac L.* Ann. Nat. Hist. — *Mac Leay* in Annals and Magazine of Natural History.
- Mant.* Geol. Suss. — *Martell*, Geology of Sussex.
- M'Coy* Carb. Foss. Irel. — *M'Coy*, Synopsis of the Carboniferous Fossils of Ireland.
 » Journ. Geol. Soc. Dubl. — *M'Coy* in Journal of the Geological Society of Dublin.
- Menke* Syn. Moll. — *Menke*, Synopsis methodica Molluscorum.
- M. Edw.* Institut. — *Milne Edwards* in L'Institut, Journal, etc.
 » Ann. Nat. Hist. — *Milne Edwards*, in Annals and Magazine of Natural History.
 » Ann. Sc. n. — *Milne Edwards* in Annales des Sciences naturelles.
 » Voyage de Jacquemont. — *Milne Edwards* in Voyage de Jacquemont.
 » et *Luc.* Voyage de d'Orbigny. — *Milne Edwards* et *Lucas* in Voyage de d'Orbigny.
 » et *Luc* An. Mus. — *Milne Edwards* et *Lucas* in Annales du Muséum d'Histoire naturelle.
- Portl.* Rep. Geol. Lond. — *Portlock*, Reports of the Geology of Ireland.
- Rathke* Fauna Norw. — *Rathke*, Fauna Norwegica.
 » Ann. Nat. Hist. — *Rathke* in Annals and Magazine of Natural History.
- Reeve* Conch. syst. — *Reeve*, Conchologia systematica.
- Roux* Mém. sur les Salicoques. — *Roux*, Mémoire sur les Salicoques.
- Scouler* Records of Sc. — *Scouler*, Records of Science.
- Sow.* Ann. Nat. Hist. — *Sowerby* in Annals and Magazine of Natural History.
- Stein* in *Wieg.* Arch. — *Stein* in *Wiegmann's* Archiv für Naturgeschichte.
- Steinger*
- Thomps.* Ann. Nat. Hist. — *Thompson* in Annals and Magazine of Natural History.
 » Ent. Mag. — *Thompson* in Entomological Magazine.
 » Rep. Brit. Assoc. — *Thompson* in Report of the British Association for the Advancement of Science.
- V. d. Høv.* Tab. B. anim. — *Van der Høven*, Tabula Regni animalis.
- Walch* Naturg. d. Verst. — *Walch*, Naturgeschichte der Versteinerungen.
- Westw.* in *Lardn.* Cab. Cycl. — *Westwood* in *Lardner's* Cabinet Cyclopaedia.
- A. White* in *Gray* Zool. Misc. — *A. White* in *Gray* Zoological Miscellany.
- Wieg.* Arch. — *Wiegmann*, Archiv für Naturgeschichte.
- Will* in *Wieg.* Arch. — *Will* in *Wiegmann's* Archiv für Naturgeschichte.

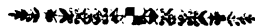

HEMIPTERA.

(ADDENDA ET CORRIGENDA.)

- Acanonia** *Am. et A. Serv.* Hém. 1843. *α* priv.; κανών, regula. **Fulgorellae.**
- Acanonides** *Am. et A. Serv.* Hém. 1843. *Acanonia.* **Fulgorellae.**
- Acanthaspis** *Am. et A. Serv.* Hém. 1843. ἄκανθα, spina; ἀσπίς, scutum. **Reduvini.**
- Acanthischium** *Am. et A. Serv.* Hém. 1843. ἄκανθα, spina; ἰσχίον, ischion. **Reduvini.**
- Acanthocorides** *Am. et A. Serv.* Hém. 1843. *Acanthocoris.* **Coreides.**
- Acanthocoris** *Am. et A. Serv.* Hém. 1843. ἄκανθα, spina; κόρις, cimex. **Coreides.**
- Aceratodes** *Am. et A. Serv.* Hém. 1843. *α* priv.; κερατώδης, cornutus. **Pentatomides.**
- Achillus** *Spin.* Ann. Soc. Ent. VIII, 1839. (Vid. **Achilus**). — **Fulgorellae.**
- Achilus** *Am. et A. Serv.* Hém. 1843. (Vid. **Achilus**). — **Fulgorellae.**
- Acocephalus** *Germ.* — Etym. ἀκή, acies; κεφαλή, caput. — **Cicadellae.**
- Acopsis** *Am. et A. Serv.* Hém. 1843. ἀκή, acies; ὄψις, facies. **Cicadellae.**
- Adrisa** *Am. et A. Serv.* Hém. 1843. *α* priv. dris, oculus (*sanscr.*) **Pentatomides.**
- Aetallion** *Latr.* — Etym. αἰθαλίον, urens. (Cognomen Cicadarum). — **Cicadellae.**
- Aethalia** *Germ.* — Etym. αἰθαλων, urens. — **Cicadellae.**
- Aglena** *Am. et A. Serv.* Hém. 1843. *α* priv.; γλήνη, oculus. **Cicadellae.**
- Agonoscellis** *Spin.* — Etym. *α* priv.; γωνία, angulus; σκέλος, femur. — **Pentatomides.**
- Agonosoma** *Lap.* — Etym. *α* priv.; γωνία, angulus; σῶμα, corpus. — **Pentatomides.**
- Aleurodes** *Am. et A. Serv.* Hém. 1833. (Vid. **Aleyrodes**). — **Aleyrodidae.**
- Aleurodides** *Am. et A. Serv.* Hém. 1843. *Aleurodes.* **Aleyrodidae.**
- Alydides** *Am. et A. Serv.* Hém. 1843. *Alydus.* **Coreides.**
- Amaurus** *Burm.* — (Non **Amarus**). — ἀμανυρός, obscurus. — **Pentatomides.**
- Amblyottus** *Am. et A. Serv.* Hém. 1843. ἀμβλυώτω, caecutio. **Pentatomides.**

- Amphibicorizes** Spin. Essai Hém. 1837. ἀμφιβίος, amphibius; κόρις, cimex. = **Amphibicorisa**.
- Anasa** Am. et A. Serv. Hém. 1843. α priv.; nasa, nasus (sanscr.). **Coreides**.
- Ancyrosoma** Am. et A. Serv. Hém. 1843. ἄγκυρα, anchora; σῶμα, corpus. **Pentatomides**.
- Angulosi** Am. et A. Serv. Hém. 1843. Angulus. **Pentatomides**.
- Anisops** Spin. Essai s. I. Hém. 1837. ἀνίσος, inæqualis; ὄψ, oculus. **Notonectides**.
- Anisoscelides** Spin. Essai s. I. Hém. 1837. Anisoscelis. **Coreides**.
- Anomaloptera** (Perris) Am. et A. Serv. Hém. 1843. ἀνώμαλος, anomalus; πτερόν, ala. **Tingidites**.
- Antericornes** Am. et A. Serv. Hém. 1843. Anterior; cornu. **Cicadellæ**.
- Anthocorides** Am. et A. Serv. Hém. 1843. Anthocoris. **Lygaeites**.
- Aphina** Newm. Ent. Mag. II, 1834. Aphis. **Aphidii**.
- Aphrophorides** Am. et A. Serv. Hém. 1843. Aphrophora. **Cicadellæ**.
- Apiomerides** Am. et A. Serv. Hém. 1843. Apiomerus. **Reduvini**.
- Apodiphya** Am. et A. Serv. Hém. 1843. ἀπό, ab; διφύης, duplicis naturæ. = **Apodiphus**. — **Pentat.**
- Appasus** Am. et A. Serv. Hém. 1843. ap, aqua; pasu, bestia (sanscr.). **Nepides**.
- Aradides** Am. et A. Serv. Hém. 1843. Aradus. = **Aradites**.
- Araeopus** Spin. in Guér. Rev. Zool. 1839 (non 1834). — **Fulgorellæ**.
- Arvellus** Spin. — Etym. Valerius (Anagramma). — **Pentatomides**.
- Asiraca** Latr. — Etym. ἀσίρακος, Cicadæ species. — **Fulgorellæ**.
- Asopides** Am. et A. Serv. Hém. 1843. Asopus. **Pentatomides**.
- Astemmides** Am. et A. Serv. Hém. 1843. Astemma. **Lygaeites**.
- Atrachelus** Am. et A. Serv. Hém. 1843. α priv.; τράχηλος, collum. **Reduvini**.
- Aulacizes** Am. et A. Serv. Hém. 1843. αὐλακίζω, sulco. **Cicadellæ**.
- Bathycoelia** Am. et A. Serv. Hém. 1843. βαθύς, profundus; κοιλία, venter. **Pentatomides**.
- Beharus** Am. et A. Serv. Hém. 1843. bahar, stupidus (hebr.). **Reduvini**.
- Beosus** Am. et A. Serv. Hém. 1843. beosh, puens (hebr.). **Lygaeites**.
- Bicelluli** Am. et A. Serv. Hém. 1843. Bis; cellula. **Capsini**.
- Bigemmi** Am. et A. Serv. Hém. 1843. Bis; gemma. **Galgulites**.
- Bocydides** Am. et A. Serv. Hém. 1843. Bocydium. **Membracides**.
- Bocydium** Latr. — Etym. βοῦς, bos; κύδος, ornamentum. — **Membracides**.
- Bolbocoris** Am. et A. Serv. Hém. 1843. βολβός, bulbus; κόρις, cimex. **Pentatomides**.
- Bolbonota** Am. et A. Serv. Hém. 1843. βολβός, bulbus; νῶτος, dorsum. **Membracides**.
- Brachypelta** Am. et A. Serv. Hém. 1843. βραχύς, brevis; πέλτη, scutum. **Pentatomides**.
- Brachyrhynquides** Am. et A. Serv. Hém. 1843. Brachyrhynchus. **Aradites**.
- Brevicipites** Am. et A. Serv. Hém. 1843. Brevis; caput. **Reduvini**.
- Brevicornes** Am. et A. Serv. Hém. 1843. Brevis; cornu. **Galgulites**.
- Brevirostri** Am. et A. Serv. Hém. 1843. Brevis; rostrum. **Pentatomides**.

- Brochymena** Am. et A. Serv. Hém. 1843. βρόχος, laqueus; ὑμῆν, membrana. **Pentatomides.**
- Bruchomorpha** Newm. Ent. Mag. v. . . . βροῦχος, locusta; μορφή, forma. **Cicadellae.**
- Bythoscopus** Germ. — Etym. βυθός, altum; σκοπέω, aspicio. — **Cicadellae.**
- Caccigenae** Am. et A. Serv. Hém. 1843. Cæcus; gena. **Lygaeetes.**
- Calidea** Lap. — Etym. καλός, pulcher; ἰδέα, aspectus. — **Pentatomides.**
- Caloscelides** Am. et A. Serv. Hém. 1843. Caloscelis. **Fulgorellae.**
- Camptischium** Am. et A. Serv. Hém. 1843. κάμπτω, curvo; ἰσχίον, ischion. **Coreides.**
- Camptopus** Am. et A. Serv. Hém. 1843. κάμπτω, curvo; ποῦς, pes. **Coreides.**
- Canalistrostri** Am. et A. Serv. Hém. 1843. Canalis; rostrum. **Pentatomides.**
- Canopides** Am. et A. Serv. Hém. 1843. Canopus. **Pentatomides.**
- Cantacader** Am. et A. Serv. Hém. 1843. cantaca, spina; dri, fero (sanscr.). **Tingidites.**
- Cantao** Am. et A. Serv. Hém. 1843. kan, scutum; tao, tes:a (sin.). **Pentatomides.**
- Canthecona** Am. et A. Serv. Hém. 1843. cantha, collum; cona, angulus (sanscr.). **Pentatomides.**
- Canthesancus** Am. et A. Serv. Hém. 1843. cantha, collum; sancu, clavis (sanscr.). **Reduvini.**
- Carineta** Am. et A. Serv. Hém. 1843. carinet, cantatrix (arab.). **Cicadellae.**
- Catamlarus** Am. et A. Serv. Hém. 1843. κατὰ, infra; μαρρός, pollutus. **Reduvini.**
- Catostyrax** Am. et A. Serv. Hém. 1843. κάτω, infra; στύραξ, lanceæ. **Pentatomides.**
- Cavigeni** Am. et A. Serv. Hém. 1843. Cavus; gena. **Fulgorellae.**
- Cazira** Am. et A. Serv. Hém. 1843. cazir, puens (arab.). **Pentatomides.**
- Centrotides** Am. et A. Serv. Hém. 1843. Centrotus. **Cicadellae.**
- Cephalelides** Am. et A. Serv. Hém. 1843. Cephalelus. **Cicadellae.**
- Cephalelus** Perch. — Etym. κεφαλή, caput; ἦλος, clavis. — **Cicadellae.**
- Cercopides** Am. et A. Serv. Hém. 1843. Cercopis. **Cicadellae.**
- Cercopis** Fabr. — Etym. κέρκωψ, caudatus. — **Cicadellae.**
- Cercotmetus** Am. et A. Serv. Hém. 1843. κέρκος, cauda; τμείω, seco. **Nepides.**
- Ceresa** Am. et A. Serv. Hém. 1843. keres, uncinus (hebr.). **Membracides.**
- Cethera** Am. et A. Serv. Hém. 1843. cether, diadema (hebr.). **Reduvini.**
- Choerommatus** Am. et A. Serv. Hém. 1843. χοῖρος, porcus; ὄμμα, oculus. **Coreides.**
- Chorosoma** (Curt.) Am. et A. Serv. Hém. 1843. — (Vid. **Choerosoma**). — **Coreides.**
- Cicada** Linn. — Etym. κικκός, gallus; ᾄδω, canto. — **Cicadellae.**
- Cicadides** Am. et A. Serv. Hém. 1843. Cicada. **Cicadellae.**
- Ciccus** Latr. R. anim. v, 1829. Nom. propr. (κικκος). **Cicadellae.**
- Cidoria** Am. et A. Serv. Hém. 1843. cidor, orbis (hebr.). **Reduvini.**
- Cimicina** Newm. Ent. Mag. II, 1834. Cimex. **Heteroptera.**
- Cladodiptera** Spin. in Guér. Rev. Zool. 1839. κλάδος, ramus; δέπτερον, dipterum. **Fulgorellae.**
- Cladypha** Am. et A. Serv. Hém. 1843. κλάδος, ramus; ὑφαίω, texo. **Fulgorellae.**

- Cobax** Germ. — Etym. κάβαξ, cicada. — **Fulgorellae**.
- Coleotrichus** White Trans. Entom. Soc. Lond. III, 1842. κολέα, femur; τρέχω, curro. **Pentat.**
- Colobesthes** Am. et A. Serv. Hém. 1843. κολοβός, mutilus; ἐσθής, toga. **Fulgorellae**.
- Coloborrhis** Germ. in Silb. Rev. ent. IV, 1836. κολοβός, mutilus; ῥίς, nasus. **Cicadellae**.
- Combophorides** Am. et A. Serv. Hém. 1843. Combophora. **Membracides**.
- Conicipites** Am. et A. Serv. Hém. 1843. Conus; caput. **Reduvini**.
- Coniscuti** Am. et A. Serv. Hém. 1843. Conus; scutum. **Pentatomides**.
- Conorhinides** Am. et A. Serv. Hém. 1843. Conorhinus. **Reduvini**.
- Conorhinus** Lap. — Etym. κώνος, conus; ῥίς, nasus. — **Reduvini**.
- Coptochilus** Am. et A. Serv. Hém. 1843. κόπτω, seco; χεῖλος, labrum. **Pentatomides**.
- Coreomelas** White Mag. of Nat. H. 1839. κόρις, cimex; μέλας, niger. **Pentatomides**.
- Corethura** Hope Trans. Linn. Soc. Lond. XIX, . . . κορέω, orno; θούρος, vehemens. **Fulgorellae**.
- Coriplatus** White Trans. Ent. Soc. Lond. III, 1842. κόρις, cimex; πλατύς, latus. **Pentatomides**.
- Corisa** Am. et A. Serv. Hém. 1843. (Vid. **Corixa**). — **Notonectides**.
- Corisides** Am. et A. Serv. Hém. 1843. Corisa. **Notonectides**.
- Cornidorsi** Am. et A. Serv. Hém. 1843. Cornu; dorsum. **Membracides**.
- Corticicolae** Am. et A. Serv. Hém. 1843. Cortex; colo. **Aradites**.
- Coryssorhaphis** Am. et A. Serv. Hém. 1843. κορύσσω, armo; ῥαφίς, acus. = **Coryzorhaphis**. — **Pent.**
- Crimia** Am. et A. Serv. Hém. 1843. Crimi, insectum (sanscr.). **Aradites**.
- Cyclochila** Am. et A. Serv. Hém. 1843. κύκλος, circulus; χεῖλος, labrum. **Cicadellae**.
- Cyclopelta** Am. et A. Serv. Hém. 1843. κύκλος, orbis; πέλη, pelta. **Pentatomides**.
- Cydnides** Am. et A. Serv. Hém. 1843. Cydnus. **Pentatomides**.
- Cydnus** Fabr. — Etym. κύνος, famosus. — **Pentatomides**.
- Cylindricipites** Am. et A. Serv. Hém. 1843. Cylindrus; caput. **Reduvini**.
- Cymodera** Spin. Essai s. I. Hém. 1837. κῦμα, unda; δέση, collum. **Coreides**.
- Cyphonia** Lap. — Etym. κύφων, furcifer. — **Membracides**.
- Cyrene** Westw. Arcan. entomol. 1657. Nom. propr. **Fulgorellae**.
- Cyrtomenus** Am. et A. Serv. Hém. 1843. κυρτόμαι, curvor. **Pentatomides**.
- Dalader** Am. et A. Serv. Hém. 1843. dala, folium; dri, fera (sanscr.). **Coreides**.
- Dalapax** Am. et A. Serv. Hém. 1843. dala, folium; paksh, ala (sanscr.). **Fulgorellae**.
- Dalcantha** Am. et A. Serv. Hém. 1843. dala, folium; cantha, collum (sanscr.). **Pentatomides**.
- Dalpada** Am. et A. Serv. Hém. 1843. dala, folium; peda, pes (sanscr.). **Pentatomides**.
- Dalsira** Am. et A. Serv. Hém. 1843. dala, folium; sira, caput (sanscr.). **Pentatomides**.
- Darbanus** Am. et A. Serv. Hém. 1843. darban, aculeus (hebr.). **Reduvini**.
- Darnides** Am. et A. Serv. Hém. 1843. Darnis. **Membracides**.
- Delphacides** Am. et A. Serv. Hém. 1843. Delphax. **Fulgorellae**.

- Derbides** Am. et A. Serv. Hém. 1843. *Derbe*. **Fulgorellae**.
- Deribia** Westw. Trans. Linn. Soc. Lond. XIX, 1842. *Derbe*? **Fulgorellae**.
- Dicrotelus** Erichs. Arch. f. Naturg. VIII, 1842. *δικρός*, furca; *τέλεω*, termino. **Reduvini**.
- Diestostemma** Am. et A. Serv. Hém. 1843. *διστοῦς*, distans; *στέμμα*, ocellus. **Cicadellae**.
- Diplodus** Am. et A. Serv. Hém. 1843. *διπλοῦς*, duplex; *ὄδοϋς*, dens. **Reduvini**.
- Diplorhinus** Am. et A. Serv. Hém. 1843. *διπλοῦς*, duplex; *ῥιν*, nasus. **Pentatomides**.
- Diploxys** Am. et A. Serv. Hém. 1843. *διπλοῦς*, duplex; *ὄξυς*, acutus. **Pentatomides**.
- Dismegistus** Am. et A. Serv. Hém. 1843. *δις*, bis; *μέγιστος*, maximus. **Pentatomides**.
- Doryderes** Am. et A. Serv. Hém. 1843. *δόρυ*, hasta; *δέρη*, collum. **Pentatomides**.
- Dorypleura** Am. et A. Serv. Hém. 1843. *δόρυ*, hasta; *πλευρά*, latus. **Pentatomides**.
- Dryptocephala** (Lap.) Am. et A. Serv. Hém. 1843. = **Dryptocephalus**. — **Pentatomides**.
- Ductirostri** Am. et A. Serv. Hém. 1843. *Ductus*; *rostrum*. **Heteroptera**.
- Dundubia** Am. et A. Serv. Hém. 1843. *dundubhi*, tympanum (sancr.). **Cicadellae**.
- Durganda** Am. et A. Serv. Hém. 1843. *durganda*, putor (sancr.). **Reduvini**.
- Dyroderes** Spin. Essai s. I. Hém. 1837. (Vid. **Doryderes**). — **Pentatomides**.
- Dysdercus** A. Serv. Boisd. Voy. Astrol. II, *δύς*, malè; *δέρω*, video. **Lygaeites**.
- Dysodius** A. Serv. Enc. méth. X, 1825. *δυσωδία*, putor. **Aradites**.
- Ectatops** Am. et A. Serv. Hém. 1843. *ἐκτατος*, extensus; *ὄψ*, oculus. **Lygaeites**.
- Ectrichodides** Am. et A. Serv. Hém. 1843. *Ectrichodia*. **Reduvini**.
- Edessides** Am. et A. Serv. Hém. 1843. *Edessa*. **Pentatomides**.
- Elasmoscells** Spin. in Guér. Rev. zool. 1839. (Vid. **Elasmocells**). — **Fulgorellae**.
- Elidiptera** Spin. in Guér. Rev. zool. 1839. (Vid. **Elydiptera**). — **Fulgorellae**.
- Eloisura** Spin. Essai s. I. Hém. 1837. (Vid. **Elvisura**). — **Pentatomides**.
- Elvisura** Spin. Essai s. I. Hém. 1837. *Valerius* (Anagramma). **Pentatomides**.
- Elydiptera** Spin. Ann. Soc. Ent. Fr. 1834. *ἐλυω*, insolvo; *δίπτερος*, dipterus. **Fulgorellae**.
- Emesides** Am. et A. Serv. Hém. 1843. *Emesa*. **Reduvini**.
- Enchenopa** Am. et A. Serv. Hém. 1843. *ἐγχος*, ensis; *ἐνοπή*, facies. **Membracides**.
- Enchophora** Spin. Ann. Soc. Ent. Fr. VIII, 1839. *ἐγχος*, ensis; *φορός*, ferens. **Fulgorellae**.
- Enchophyllum** Am. et A. Serv. Hém. 1843. *ἐγχος*, ensis; *φύλλον*, folium. **Membracides**.
- Enoplops** Am. et A. Serv. Hém. 1843. *ἐνοπλος*, armatus; *ὄψ*, facies. **Coreides**.
- Entilia** Am. et A. Serv. Hém. 1843. (Vid. **Entylla**). — **Membracides**.
- Epiclines** Am. et A. Serv. Hém. 1843. *ἐπικλινης*, inclinatus. **Cicadellae**.
- Erthesina** Spin. Essai s. I. Hém. 1837. *Theresina* (Anagramma). **Pentatomides**.
- Eucoryssus** Am. et A. Serv. Hém. 1843. *εὐ*, benè; *κορύσσω*, armo. **Pentatomides**.
- Eulyes** Am. et A. Serv. Hém. 1843. *eul*, duplex; *ye*, alatus (sin.). **Reduvini**.
- Eurybrachys** (Guér.) Am. et A. Serv. Hém. 1843. *εὐρύς*, latus; *βραχύς*, brevis. **Fulgorellae**.

- Eurygastrides** Am. et A. Serv. Hém. 1843. *Eurygaster*. **Pentatomides.**
- Eurymela** Hoffmsg. — Etym. εὐρύς, latus; μέλος, membrum. — **Cicadellae.**
- Eurymelides** Am. et A. Serv. Hém. 1843. *Eurymela*. **Cicadellae.**
- Eurypleura** Am. et A. Serv. Hém. 1843. εὐρύς, latus; πλευρά, costa. **Pentatomides.**
- Euryptera** Guér. in Bélang. Voy. Ind. Orient. 1834. εὐρύς, latus; πτερόν, ala. **Fulgorellae.**
- Evagoras** (Burm.) Am. et A. Serv. Hém. 1843. (Vid. **Euagoras**). — **Reduvini.**
- Evoplitus** Am. et A. Serv. Hém. 1843. εὖ, benè; ὀπλίτης, armatus. **Pentatomides.**
- Fidicina** Am. et A. Serv. Hém. 1843. *Fidicinus*. **Cicadellae.**
- Flata** Fabr. — Etym. *Flatus*. — **Fulgorellae.**
- Flatides** Am. et A. Serv. Hém. 1843. *Flata*. **Fulgorellae.**
- Fulgorides** Am. et A. Serv. Hém. 1843. *Fulgora*. **Fulgorellae.**
- Gacana** Am. et A. Serv. Hém. 1843. *gayana*, cantator (sanskrit.). **Cicadellae.**
- Galedanta** Am. et A. Serv. Hém. 1843. *gala*, collum; *danta*, dens (sanskrit.). **Pentatomides.**
- Galgulides** Am. et A. Serv. Hém. 1843. *Galgulus*. = **Galgulites.**
- Galgupha** Am. et A. Serv. Hém. 1843. *gal*, acerva; *guph*, corpus (hebr.). **Pentatomides.**
- Galostha** Am. et A. Serv. Hém. 1843. *gala*, collum; *ostha*, labrum. (sanskrit.). **Pentatomides.**
- Gargara** Am. et A. Serv. Hém. 1843. *gargar*, granum (hebr.). **Membracides.**
- Geocorizes** Spin. Essai s. I. Hém. 1837. *Geocoris*. = **Geocorisae.**
- Germaria** Lap. Ann. Soc. Ent. Fr. I, 1832. Dic. GERMAR. **Cicadellae.**
- Gerrides** Am. et A. Serv. Hém. 1843. *Gerris*. **Ploteres.**
- Globulosi** Am. et A. Serv. Hém. 1843. *Globulosus*. **Pentatomides.**
- Golema** Am. et A. Serv. Hém. 1843. *golem*, clava impolita (hebr.). **Coreides.**
- Gonopsis** Am. et A. Serv. Hém. 1843. γωνία, angulus; ὄψις, facies. **Pentatomides.**
- Gradipedes** Am. et A. Serv. Hém. 1843. *Gradus*; *pes*. **Aphidii.**
- Gypona** Germ. Mag. d. Ent. IV, 1821. γύπωνες, saltatores. **Cicadellae.**
- Halyses** Am. et A. Serv. Hém. 1843. *Halys*. **Pentatomides.**
- Harpactor** Lap. — Etym. ἀρπακτήρ, raptor. — **Reduvini.**
- Harpactorides** Am. et A. Serv. Hém. 1843. *Harpactor*. **Reduvini.**
- Hebrides** Am. et A. Serv. Hém. 1843. *Hebrus*. **Ploteres.**
- Helicoptera** Am. et A. Serv. Hém. 1843. ἑλιξ, helix; πτερόν, ala. **Fulgorellae.**
- Helonotus** Am. et A. Serv. Hém. 1843. ἥλος, clavus; νῶτος, dorsum. **Reduvini.**
- Hemisciara** Am. et A. Serv. Hém. 1843. ἥμις, semi; σκιερὸς, opacus. **Cicadellae.**
- Henetaris** Spin. Essai s. I. Hém. 1837. (Vid. **Henestaris**). — *Theresina* (Anagramma). **Lygactes.**
- Henlartes** Spin. Essai. s. I. Hém. 1837. *Theresina* (Anagramma). **Reduvini.**
- Herega** Am. et A. Serv. Hém. 1843. *hereg*, homicidium (hebr.). **Reduvini.**
- Heterocrates** Am. et A. Serv. Hém. 1843. ἕτερος, diversus; κραῖς, caput. **Pentatomides.**

- Heza** Am. et A. Serv. Hém. 1843. *hex*, hircus. (*hebr.*). **Reduvini.**
- Hiverus** Am. et A. Serv. Hém. 1843. *hiver*, cœcus (*hebr.*). **Pentatomides.**
- Holoptilides** Am. et A. Serv. Hém. 1843. *Holoptilus*. **Reduvini.**
- Holotrichides** Am. et A. Serv. Hém. 1843. *Holotrichius*. **Reduvini.**
- Homæocerus** (*Burm.*) Am. et A. Serv. Hém. 1843. = **Homococerus**. — **Coreides.**
- Homalocephala** Am. et A. Serv. Hém. 1843. *ὁμαλός*, planus; *κεφαλή*, caput. **Fulgorellae.**
- Homalocoris** Perty Del. An. Art. 1830. *ὁμαλός*, planus; *κόρις*, cimex. **Pentatomides.**
- Homéocérides** Am. et A. Serv. Hém. 1843. *Homæocerus*. **Coreides.**
- Homococerus** *Burm.* Handb. Entom. II, 1835. *ὁμοιος*, similis; *κέρας*, cornu. **Coreides.**
- Hoplophorides** Am. et A. Serv. Hém. 1843. *Hoplophora*. **Membracides.**
- Hotea** Am. et A. Serv. Hém. 1843. *hote*, chlamys (*hebr.*). **Pentatomides.**
- Hotinus** Am. et A. Serv. Hém. 1843. *ho*, ignis; *ting*, vertex (*sin.*). **Fulgorellae.**
- Huechys** Am. et A. Serv. Hém. 1843. *hue*, sanguis; *ky*, cicada (*sin.*). **Cicadellae.**
- Hyalymenus** Am. et A. Serv. Hém. 1843. *ύαλος*, vitrum; *ύμην*, membrana. **Coreides.**
- Hydrocorizes** *Spin.* Essai s. I. Hém. 1837. = **Hydrocorisae.**
- Hydrometrices** Am. et A. Serv. Hém. 1843. *Hydrometra*. **Ploteres.**
- Hydrometrina** *Newm.* Ent. Mag. II, . . . *Hydrometra*. **Ploteres.**
- Hygiops** Am. et A. Serv. Hém. 1843. *ύγις*, sanus; *ὤψ*, oculus. **Fulgorellae.**
- Hymenarcys** Am. et A. Serv. Hém. 1843. *ύμην*, membrana; *ἄρκυς*, rete. **Pentatomides.**
- Hymenophora** Am. et A. Serv. Hém. 1843. *ύμην*, membrana; *φορός*, ferens. = **Hymeniphora**. — **Cor.**
- Hypencha** Am. et A. Serv. Hém. 1843. *ύπό*, sub; *ήγχος*, ensis. **Pentatomides.**
- Hypoxys** Am. et A. Serv. Hém. 1843. *ύπό*, sub; *ὄξυς*, acutus. **Pentatomides.**
- Hypsauchenia** *Germ.* in *Silb.* Rev. ent. III, . . . *ύψος*, elevatio; *αύχην*, cervix. **Membracides.**
- Hypselopus** *Burm.* Handb. Entom. II, 1835. (Vid. **Hypselophus**). — *ύψηλός*, altus; *πῆς*, pes. **Coreid.**
- Hysteropterum** Am. et A. Serv. Hém. 1843. *ύστερος*, posterior; *πτερόν*, ala. **Fulgorellae.**
- Jassides** Am. et A. Serv. Hém. 1843. *Jassus*. **Cicadellae.**
- Infericornes** Am. et A. Serv. Hém. 1843. *Inferus*; cornu. **Lygaeites.**
- Irochrotus** Am. et A. Serv. Hém. 1843. *είρος*, lana; *χρός*, corpus. **Pentatomides.**
- Isodermus** *Ericks.* Arch. f. Naturg. VIII, 1842. *ίσος*, æqualis; *δέρμα*, cutis. **Reduvini.**
- Isocondylus** Am. et A. Serv. Hém. 1843. *ίσος*, æqualis; *κόνδυλος*, articulatio. **Reduvini.**
- Issides** Am. et A. Serv. Hém. 1843. *Issus*. **Fulgorellae.**
- Laevipedes** Am. et A. Serv. Hém. 1843. *Lævis*; pes. **Cicadellae.**
- Laninsecta** Am. et A. Serv. Hém. 1843. *Lana*; insectum. **Capsini.**
- Lappida** Am. et A. Serv. Hém. 1843. *lappida*, lucerna (*hebr.*). **Fulgorellae.**
- Largides** Am. et A. Serv. Hém. 1843. *Largus*. **Lygaeites.**
- Laternaria** *Linn.* Mus. L. Ulr. 1764. *Laterna*. **Fulgorellae.**

- Lecticolae** Am. et A. Serv. Hém. 1843. *Lectum*; colo. **Cimicites**.
- Leptopides** Am. et A. Serv. Hém. 1843. *Leptopus*. **Riparii**.
- Lepyronia** Am. et A. Serv. Hém. 1843. *λεπύρον*, concha ovi. **Cicadellae**.
- Lestomerus** Am. et A. Serv. Hém. 1843. *λαστής*, latro; *μηρός*, femur. **Reduvini**.
- Linicornes** Am. et A. Serv. Hém. 1843. *Linum*; cornu. **Coreides**.
- Lobostoma** Am. et A. Serv. Hém. 1843. *λοβός*, lobus, *στόμα*, os. **Pentatomides**.
- Lohita** Am. et A. Serv. Hém. 1843. *lohita*, ruber. (sansk.). **Lygaeites**.
- Longicoxi** Am. et A. Serv. Hém. 1843. *Longus*; *coxa*. **Reduvini**.
- Longiscuti** Am. et A. Serv. Hém. 1843. *Longus*; *scutum*. **Pentatomides**.
- Lophops** Spin. in Guér. Rev. zool. 1839. *λόφος*, crista; *ὄψ*, facies. **Fulgorellae**.
- Loxa** Am. et A. Serv. Hém. 1843. *λοξός*, obliquus. **Pentatomides**.
- Lycoderes** Germ. in Silb. Rev. . . . *λύκος*, lupus, *δέση*, collum. **Membracides**.
- Machtima** Am. et A. Serv. Hém. 1843. *chatam*, produco (hebr.). **Coreides**.
- Macrina** Am. et A. Serv. Hém. 1843. *macrin*, cornutus (hebr.). **Pentatomides**.
- Macrocephalides** Am. et A. Serv. Hém. 1843. *Macrocephalus*. **Phymatites**.
- Macrocheraia** Guér. Icon. R. an. . . . = **Macroceræa**. — **Lygaeites**.
- Macropides** Am. et A. Serv. Hém. 1843. *Macrops*. **Reduvini**.
- Macropsis** Lewis Trans. Ent. Soc. Lond. 1, 1836. *μακρός*, longus; *ὄψ*, facies. **Cicadellae**.
- Maotys** Am. et A. Serv. Hém. 1843. *mao*, pila; *ty*, corpus (sin.). **Reduvini**.
- Mattiphus** Am. et A. Serv. Hém. 1843. *mattiph*, distillator (hebr.). **Pentatomides**.
- Megyménides** Am. et A. Serv. Hém. 1843. *Megymenum*. **Pentatomides**.
- Meloza** Am. et A. Serv. Hém. 1843. *luz*, amoveo (hebr.). **Coreides**.
- Melucha** Am. et A. Serv. Hém. 1843. *lucha*, axis (hebr.). **Coreides**.
- Membracis** Fabr. — Etym. *Membrana*? — **Membracides**.
- Menaecarus** Am. et A. Serv. Hém. 1843. *nacar*, fodere (hebr.). **Pentatomides**.
- Menipha** Am. et A. Serv. Hém. 1843. *nuph*, ungere (hebr.). **Pentatomides**.
- Metapodius** Westw. in Hope Catal. II, 1837. = **Metopodus**. — **Coreides**.
- Metastemma** Am. et A. Serv. Hém. 1843. *μετά*, retrorsum; *στέμμα*, ocellus. **Reduvini**.
- Metopodus** Am. et A. Serv. Hém. 1843. *μέτωπον*, frons; *όδούς*, dens. **Coreides**.
- Mezira** Am. et A. Serv. Hém. 1843. *zara*, nausea (hebr.). **Aradites**.
- Micrauchenus** Am. et A. Serv. Hém. 1843. *μικρός*, parvus; *ἀύχη*, collum. **Reduvini**.
- Mictides** Am. et A. Serv. Hém. 1843. *Mictis*. **Coreides**.
- Mictis** Leach Zool. Misc. 1, 1814. = **Myctis**. — **Coreides**.
- Mirides** Am. et A. Serv. Hém. 1843. *Miris*. **Capsini**.
- Mogannia** Am. et A. Serv. Hém. 1843. *mogannia*, cantatrix (arab.). **Cicadellae**.
- Molchina** Am. et A. Serv. Hém. 1843. *Lachina*, putere (arab.). **Coreides**.

- Monanthia** *St. Farg.* — Etym. *μονή*, habitaculum; *άνθος*, flos. — **Tingitides.**
- Moncephora** *Am. et A. Serv.* Hém. 1843. *μόνος*, solus; *έκπορά*, eminentia. **Cicadellae.**
- Monopsis** *Spin.* — Etym. *μόνος*, solus; *όψις*, facies. — **Fulgorellae.**
- Montina** *Am. et A. Serv.* Hém. 1843. *muntin*, putens (*arab.*) **Reduvini.**
- Mormidea** *Am. et A. Serv.* Hém. 1843. *μορμώ*, strix; *ιδέα*, aspectus. **Pentatomides.**
- Mozena** *Am. et A. Serv.* Hém. 1843. *ozen*, auris (*hebr.*) **Coreides.**
- Mucanum** *Am. et A. Serv.* Hém. 1843. *μοου*, lancea; *καν*, scutum (*sin.*) **Pentatomides.**
- Mustha** *Am. et A. Serv.* Hém. 1843. *Mushuth*, pecten (*arab.*) **Pentatomides.**
- Mycterodes** *Spin.* Ann. Soc. Ent. VIII, 1839. — (Vid. **Mycterodus**). — **Fulgorellae.**
- Myocoris** *Burm.* — Etym. *μύια*, musca; *κόρις*, cimex. — **Reduvini.**
- Myrochea** *Am. et A. Serv.* Hém. 1843. *μύρον*, unguentum; *χωί*, fundo. **Pentatomides.**
- Myzoxylides** *Am. et A. Serv.* Hém. 1843. *Myzoxylus*. **Aphidii.**
- Myzoxylus** *Am. et A. Serv.* Hém. 1843. — (Vid. **Myzoxyle**). — **Aphidii.**
- Namacus** *Am. et A. Serv.* Hém. 1843. *namac*, puo (*hebr.*) **Coreides.**
- Naucorides** *Am. et A. Serv.* Hém. 1843. *Naucoris*. **Nepides.**
- Nematopides** *Am. et A. Serv.* Hém. 1843. *Nematopus*. **Coreides.**
- Nephesa** *Am. et A. Serv.* Hém. 1843. *nephus*, flatus. (*arab.*) **Fulgorellae.**
- Nepina** *Newm.* Ent. Mag. II, . . . *Nepa*. **Nepides.**
- Nevroschia** *Am. et A. Serv.* Hém. 1843. *νεύρον*, nervus; *σκιά*, umbra. **Pentatomides.**
- Nezara** *Am. et A. Serv.* Hém. 1843. *nezar*, cinctus cingulo (*hebr.*) **Pentatomides.**
- Nodicornes** *Am. et A. Serv.* Hém. 1843. *Nodus*; cornu. **Coreides.**
- Notocera** *Am. et A. Serv.* Hém. 1843. *νώτος*, dorsum; *κέρας*, cornu. **Membracides.**
- Notonectina** *Newm.* Ent. Mag. II, . . . *Notonecta*. **Notonectides.**
- Nudimargines** *Am. et A. Serv.* Hém. 1843. *Nudus*; margo. **Fulgorellae.**
- Nudipedes** *Am. et A. Serv.* Hém. 1843. *Nudus*; pes. **Pentatomides.**
- Nudirostri** *Am. et A. Serv.* Hém. 1843. *Nudus*; rostrum. **Heteroptera.**
- Nudiscuti** *Am. et A. Serv.* Hém. 1843. *Nudus*; scutum. **Cicadellae.**
- Octicelli** *Am. et A. Serv.* Hém. 1843. *Octo*; cella. **Stridulantes.**
- Oculati** *Am. et A. Serv.* Hém. 1843. *Oculus*. **Riparii.**
- Odontoscelides** *Am. et A. Serv.* Hém. 1843. *Odontoscelis*. **Pentatomides.**
- Oeda** *Am. et A. Serv.* Hém. 1843. *οιδέω*, inflo. **Membracides.**
- Oedancala** *Am. et A. Serv.* Hém. 1843. *οιδέω*, inflo; *άγκυάλη*, brachium. **Lygaeites.**
- Ooedosoma** *Am. et A. Serv.* Hém. 1843. *οοειδής*, oviformis; *σώμα*, corpus. **Pentatomides.**
- Opinus** *Lap.* Essai Cl. syst. Hém. 1833. *Nom. propr.* **Reduvini.**
- Orbiscuti** *Am. et A. Serv.* Hém. 1843. *Orbis*; scutum. **Pentatomides.**
- Orthezia** *Am. et A. Serv.* Hém. 1843. *Dic.* ΟΡΘΕΖΙΑ. **Coccides.**

- Orthéxides** *Am. et A. Serv.* Hém. 1843. *Orthexia*. **Coccides.**
- Orthorhaphia** (*Westw.*) *Am. et A. Serv.* Hém. 1843. — (Vid. **Orthorapha**). — **Cicadellae.**
- Oxynotides** *Am. et A. Serv.* Hém. 1843. *Oxynotus*. **Pentatomides.**
- Oxypleura** *Am. et A. Serv.* Hém. 1843. ὀξύς, acutus; πλευρά, latus. **Stridulantes.**
- Oxyrhinus** *Am. et A. Serv.* Hém. 1843. ὀξύς, acutus; ῥίσις, nasus. **Pentatomides.**
- Oxythyreus** *Westw.* *Trans. Ent. Soc.* III, 18. . . ὀξύς, acutus; θυρεός, scutum. **Phymatites.**
- Pachycorides** *Am. et A. Serv.* Hém. 1843. *Pachycoris*. **Pentatomides.**
- Passaleutus** *Am. et A. Serv.* Hém. 1843. πασσαλευτός, clavatus. **Reduvini.**
- Pediopsis** *Burm.* — Etym. πεδίον, pedica; ὄψις, facies. — **Cicadellae.**
- Pedirapti** *Am. et A. Serv.* Hém. 1843. *Pes*; *raptus*. **Nepides.**
- Pediremi** *Am. et A. Serv.* Hém. 1843. *Pes*; *remus*. **Notonectides.**
- Pelagonides** *Am. et A. Serv.* Hém. 1843. *Pelagonus*. **Galgulini.**
- Peltophora** *Burm.* — Etym. πέλτη, scutum; φορός, ferens. — **Pentatomides.**
- Pephricus** *Am. et A. Serv.* Hém. 1843. πεφρικώς, echinatus. **Coreides.**
- Peromatus** *Am. et A. Serv.* Hém. 1843. πήρωμα, mutilatio. **Pentatomides.**
- Petalops** *Am. et A. Serv.* Hém. 1843. πέταλον, folium; ὄψις, facies. **Coreides.**
- Phalaenomorpha** *Am. et A. Serv.* Hém. 1843. φάλαινα, phalæna; μορφή, forma. **Fulgorellae.**
- Philia** *Schödtle in Kröyer Naturh. Tidsk.* IV, 1842. φιλέω, amo. **Pentatomides.**
- Phimodera** *Germ.* — Etym. φιμός, frenum; δέση, collum. — **Pentatomides.**
- Phléides** *Am. et A. Serv.* Hém. 1843. *Phloea*. **Pentatomides.**
- Phrictus** *Spin. in Guér. Rev. Zool.* 1839 — (non Mag.) — **Fulgorellae.**
- Phyllocephalides** *Am. et A. Serv.* Hém. 1843. *Phyllocephala*. **Pentatomides.**
- Phyllochirus** *Am. et A. Serv.* Hém. 1843. — (Vid. **Phyllocheirus**). — **Pentatomides.**
- Phyllyphanta** *Am. et A. Serv.* Hém. 1843. φύλλον, folium; ὑφαντός, textus. **Fulgorellae.**
- Phymatides** *Am. et A. Serv.* Hém. 1843. *Phymata*. **Phymatites.**
- Physopelta** *Am. et A. Serv.* Hém. 1843. φυσάω, inflo; πέλτη, scutum. **Lygaeites.**
- Physoplia** *Am. et A. Serv.* Hém. 1843. φυσάω, inflo; ὄπλον, arma. **Membracides.**
- Physorhynchus** *Am. et A. Serv.* Hém. 1843. φυσάω, inflo; ῥύγχος, rostrum. **Reduvini.**
- Phytathelgi** *Am. et A. Serv.* Hém. 1843. φυτόν, planta; ἀθέλγω, mulgeo. **Capsini.**
- Picromerus** *Am. et A. Serv.* Hém. 1843. πικρός, amarus; μηρός, lumbus. **Pentatomides.**
- Piesmides** *Am. et A. Serv.* Hém. 1843. *Piesma*. **Tingidites.**
- Piestosoma** *Lap.* — Etym. πιεστός, depressus; σῶμα, corpus. — **Tingidites.**
- Piezogaster** *Am. et A. Serv.* Hém. 1843. πιέζω, deprimo; γαστήρ, venter. **Coreides.**
- Piezopleura** *Am. et A. Serv.* Hém. 1843. πιέζω, deprimo; πλευρά, latus. **Reduvini.**
- Piezosternum** *Am. et A. Serv.* Hém. 1843. πιέζω, deprimo; στέρον, sternum. **Pentatomides.**
- Piratides** *Am. et A. Serv.* Hém. 1843. *Pirates*. **Reduvini.**

- Placosternum** Am. et A. Serv. Hém. 1843. πλάξ, lamina; στέρονον, sternum. **Pentatomides.**
- Planidorsii** Am. et A. Serv. Hém. 1843. Planus; dorsum. **Cicadellae.**
- Planigenti** Am. et A. Serv. Hém. 1843. Planus; gena. **Fulgorellae.**
- Platymerus** Am. et A. Serv. Hém. 1843. — (Vid. **Platymeris**). — **Reduvini.**
- Platynopus** Am. et A. Serv. Hém. 1843. πλατώνω, dilato; ποῦς, pes. **Pentatomides.**
- Platyleura** Am. et A. Serv. Hém. 1843. πλατύς, planus; πλευρά, latus. **Stridulantes.**
- Plenifrontes** Am. et A. Serv. Hém. 1843. Plenus; frons. **Coreides.**
- Plociomerus** Say Descr. Het. Hem. 1831. πλόκιος, astrictus; μηρός, lumbus. **Lygaeites.**
- Plocaria** Am. et A. Serv. Hém. 1843. — (Vid. **Ploiaria**). — **Reduvini.**
- Plocogaster** Am. et A. Serv. Hém. 1843. πλοῖον, navis; γαστήρ, venter. **Reduvini.**
- Pochazia** Am. et A. Serv. Hém. 1843. pochaz, levis (hebr.) **Fulgorellae.**
- Pododides** Am. et A. Serv. Hém. 1843. Pododus. **Pentatomides.**
- Pododus** Am. et A. Serv. Hém. 1843. ποῦς, pes; ὀδούς, dens. **Pentatomides.**
- Pocillochroma** White Trans. Entom. Soc. L. III, 1842. ποικίλος, variegatus; χρώμα, color. **Pentatom.**
- Polynévrides** Am. et A. Serv. Hém. 1843. Polynœura. **Stridulantes.**
- Ponerobia** Am. et A. Serv. Hém. 1843. πονηρός, perversus; βίος, vita. **Reduvini.**
- Pothea** Am. et A. Serv. Hém. 1843. pothe, bardus (hebr.) **Reduvini.**
- Prismatocerus** Am. et A. Serv. Hém. 1843. πρίσμα, prisma; κέρας, cornu. **Coreides.**
- Pristhesancus** Am. et A. Serv. Hém. 1843. prishtha, dorsum; sancu, clavus (sanscr.) **Reduvini.**
- Pristhevarma** Am. et A. Serv. Hém. 1843. prishtha, dorsum; varma, scutum (sanscr.) **Reduvini.**
- Probaenops** White in Entomologist, 1842. προβαίνω, procedo; ὤψ, facies. **Pentatomides.**
- Proconia** Lep. et A. Serv. Ann. Soc. Ent. Fr. I, 1832. πρό, antè; κώνος, conus. **Cicadellae.**
- Prooxys** Am. et A. Serv. Hém. 1843. τρῶ, antè; ὀξύς, acutus. — (Vid. **Proxys**). — **Pentatomid.**
- Pseudophanides** Am. et A. Serv. Hém. 1843. Pseudophana. **Fulgorellae.**
- Pterotmetus** Am. et A. Serv. Hém. 1843. πτερὸν, ala; τμάω, seco. **Lygaeites.**
- Ptilomera** Am. et A. Serv. Hém. 1843. πτίλον, ala; μηρός, crus. **Ploteres.**
- Pycanum** Am. et A. Serv. Hém. 1843. py, cochlear; kan, scutum (sin.) **Pentatomides.**
- Pycnos** Am. et A. Serv. Hém. 1843. πυκνός, spissus. **Stridulantes.**
- Pygoda** Am. et A. Serv. Hém. 1843. πυγή, anus; ὀδούς, dens. **Pentatomides.**
- Pygolampis** Germ. — Etym. πυγή, anus; λαμπάς, lucerna. — **Reduvini.**
- Pyrrhocorides** Am. et A. Serv. Hém. 1843. Pyrrhocoris. **Lygaeites.**
- Rachava** Am. et A. Serv. Hém. 1843. rachav, largus (hebr.) **Pentatomides.**
- Ramicornes** Am. et A. Serv. Hém. 1843. Ramus; cornu. **Reduvini.**
- Raphirhinus** Lap. Ann. Soc. Ent. Fr. I, 1832. ράφις, acus; ῥιν, nasus. **Homoptera.**
- Rasahus** Am. et A. Serv. Hém. 1843. rashah, scleratus: (hebr.) **Reduvini.**
- Reduvides** Am. et A. Serv. Hém. 1843. Reduvius. **Reduvini.**

- Reduvites** Spin. Essai. s. l. Hém. 1837. *Reduvius*. **Reduvini.**
- Resthenia** Spin. — Etym. *Theresina* (Anagramma). — **Capsini.**
- Reticelli** Am. et *A. Serv.* Hém. 1843. *Rete*; *cella*. **Stridulantes.**
- Rhaphidosoma** Am. et *A. Serv.* Hém. 1843. *ῥαφίς*, acus; *σῶμα*, corpus. **Reduvini.**
- Rhaphigaster** Lap. Essai Cl. syst. Hém. 1838. *ῥαφίς*, acus; *γαστήρ*, venter. **Pentatomides.**
- Rhaphigastrides** Am. et *A. Serv.* Hém. 1843. *Rhaphigaster*. **Pentatomides.**
- Rhaphirhinus** Lap. Ann. Soc. Ent. Fr. I, 1832. *ῥαφίς*, acus; *ῥίη*, nasus. **Cicadellae.**
- Rhinaulax** Am. et *A. Serv.* Hém. 1843. *ῥίη*, nasus; *αὐλάξ*, sulcus. **Cicadellae.**
- Rhopalides** Am. et *A. Serv.* Hém. 1843. *Rhopalus*. **Coreides.**
- Rhyparochromides** Am. et *A. Serv.* Hém. 1843. *Rhyparochromus*. **Lygaeites.**
- Ricania** (**Rycania**) Germ. Mag. d. Ent. III, 1818. *ῥυκάνη*, runcina. **Fulgorellae.**
- Ricanides** Am. et *A. Serv.* Hém. 1843. *Ricania*. **Fulgorellae.**
- Ripicolae** Am. et *A. Serv.* Hém. 1843. *Ripa*; *colo*. **Phymatites.**
- Saccoderides** Am. et *A. Serv.* Hém. 1843. *Saccoderes*. **Reduvini.**
- Sachana** Am. et *A. Serv.* Hém. 1843. *tsachana*, putor (*hebr.*) **Pentatomides.**
- Saica** Am. et *A. Serv.* Hém. 1843. *shaica*, spinosus (*arab.*) **Reduvini.**
- Saltipedes** Am. et *A. Serv.* Hém. 1843. *Saltus*; *pes*. **Homoptera.**
- Salyavata** Am. et *A. Serv.* Hém. 1843. *salya*, hystrix; *vata*, custos (*sanscr.*) **Reduvini.**
- Salyavatides** Am. et *A. Serv.* Hém. 1843. *Salyavata*. **Reduvini.**
- Sastragala** Am. et *A. Serv.* Hém. 1843. *sastra*, arma; *gala*, collum (*sanscr.*) **Pentatomides.**
- Sastrapada** Am. et *A. Serv.* Hém. 1843. *sastra*, arma; *pada*, pes (*sanscr.*) **Reduvini.**
- Sava** Am. et *A. Serv.* Hém. 1843. *tsava*, inflatus (*hebr.*) **Reduvini.**
- Scarides** Am. et *A. Serv.* Hém. 1843. *Scaris*. **Cicadellae.**
- Scaris** *A. Serv.* — Etym. *σκαίρω*, salio. — **Cicadellae.**
- Schizops** Spin. Essai s. l. Hém. 1837. *σχίζω*, ūndo; *ὄψ*, facies. **Pentatomides.**
- Sciocorides** Am. et *A. Serv.* Hém. 1843. *Sciocoris*. **Pentatomides.**
- Sclopterus** Am. et *A. Serv.* Hém. 1843. *σκιώδης*, opacus; *πτερόν*, ala. **Riparii.**
- Scytinelytra** Am. et *A. Serv.* Hém. 1843. *σκύτινος*, coriaceus; *ἐλυτρον*, elytrum. **Homoptera.**
- Sectifrontes** Am. et *A. Serv.* Hém. 1843. *Sectus*; *frons*. **Pentatomides.**
- Sehirides** Am. et *A. Serv.* Hém. 1843. *Sehirus*. **Pentatomides.**
- Sehirus** Am. et *A. Serv.* Hém. 1843. *sehír*, echinatus (*hebr.*) **Pentatomides.**
- Sephela** Am. et *A. Serv.* Hém. 1843. *shephela*, complanatio (*hebr.*) **Pentatomides.**
- Sephina** Am. et *A. Serv.* Hém. 1843. *sephina*, cymba (*hebr.*) **Coreides.**
- Serenthia** Spin. — Etym. *Theresina* (Anagramma). — **Tingidites.**
- Serripedes** Am. et *A. Serv.* Hém. 1843. *Serra*; *pes*. **Cicadellae.**
- Sinea** Am. et *A. Serv.* Hém. 1843. *sene*, sentis (*hebr.*) **Reduvini.**

- Solenostethium** Am. et S. Hém. 1843. σωλήν, canalis; στῆθος, pectus. = **Solenosthedium**. — **Pent.**
- Spartocerides** Am. et A. Serv. Hém. 1843. *Spartocera*. **Coreides**.
- Spathophora** Am. et A. Serv. Hém. 1843. σπάθη, spathula; φορὸς, ferens. **Coreides**.
- Sphaeridops** Am. et A. Serv. Hém. 1843. σφαῖρα, sphaera; ὤψ, oculus. **Reduvini**.
- Sphaeronotus** Lap. Ann. Soc. Ent. Fr. 1, 1832. σφαῖρα, sphaera; ὠτός, dorsum. **Membracides**.
- Sphenorhina** Am. et A. Serv. Hém. 1843. σφήν, cuneus; ῥίν, nasus. **Cicadellae**.
- Sphéridopides** Am. et A. Serv. Hém. 1843. *Sphaeridops*. **Reduvini**.
- Spinifrontes** Am. et A. Serv. Hém. 1843. Spina; frons. **Coreides**.
- Spinipedes** Am. et A. Serv. Hém. 1843. Spina; pes. **Pentatomides**.
- Spissipedes** Am. et A. Serv. Hém. 1843. Spissus; pes. **Phymattites**.
- Spissirostri** Am. et A. Serv. Hém. 1843. Spissus; rostrum. **Pentatomides**.
- Spongipedes** Am. et A. Serv. Hém. 1843. Spongius; pes. **Reduvini**.
- Stagnigradi** Am. et A. Serv. Hém. 1843. Stagnum; gradus. **Ploteres**.
- Stenopodides** Am. et A. Serv. Hém. 1843. *Stenopoda*. **Reduvini**.
- Sternorhynchi** Am. et A. Serv. Hém. 1843. στέρνον, sternum; ῥύγχος, rostrum. **Homoptera**.
- Stiretrides** Am. et A. Serv. Hém. 1843. *Stiretrus*. **Pentatomides**.
- Strachia** Hahn. — Etym. στραγγεω, stillo. — **Pentatomides**.
- Strigimargines** Am. et A. Serv. Hém. 1843. Striga; margo. **Fulgorellae**.
- Strombosoma** Am. et A. Serv. Hém. 1843. στρόμβος, turbo; σῶμα, corpus. **Pentatomides**.
- Subtericornes** Am. et A. Serv. Hém. 1843. Subterus; cornu. **Fulgorellae**.
- Sundarus** Am. et A. Serv. Hém. 1843. *sundara*, elegantia (sancr.) **Coreides**.
- Supericornes** Am. et A. Serv. Hém. 1843. Superus; cornu. **Coreides**.
- Sycanus** Am. et A. Serv. Hém. 1843. σῆ, hastula; καν, scutum (sin.) **Reduvini**.
- Syromastes** Latr. — Etym. σύρω, traho; μαστός, mamma. — **Coreides**.
- Syromastides** Am. et A. Serv. Hém. 1843. *Syromastes*. **Coreides**.
- Tacua** Am. et A. Serv. Hém. 1843. ta, magnus; κου, tympanum (sin.) **Stridulantes**.
- Tarisa** Am. et A. Serv. Hém. 1843. *taris*, scuto tectus (arab.) **Pentatomides**.
- Taurocerus** Am. et A. Serv. Hém. 1843. ταῦρος, taurus; κέρα, cornu. **Pentatomides**.
- Tectiscuti** Am. et A. Serv. Hém. 1843. Tectus; scutum. **Membracides**.
- Tesseratoma** Am. et A. Serv. Hém. 1843. — (Vid. **Tessaratomy**). — **Pentatomides**.
- Tetragonocephali** Am. et A. Serv. Hém. 1843. τετράγωνος, quadrangulus; κεφαλή, caput. **Coreid.**
- Tetroda** Am. et A. Serv. Hém. 1843. τέτρα, quatuor; ὀδοὺς, dens. **Pentatomides**.
- Tetroxia** Am. et A. Serv. Hém. 1843. τέτρα, quatuor; ὄξυ, acus. **Reduvini**.
- Tettigades** Am. et A. Serv. Hém. 1843. τέττιξ, cicada; ἄδης, inferi. **Stridulantes**.
- Tettigometrides** Am. et A. Serv. Hém. 1843. *Tettigometra*. **Fulgorellae**.
- Tettigomyia** Am. et A. Serv. Hém. 1843. τέττιξ, cicada; μύια, musca. **Stridulantes**.

- Tetyrides** Am. et A. Serv. Hém. 1843. *Tetyra*. **Pentatomides.**
- Thelia** Am. et A. Serv. Hém. 1843. *thali*, culter (hebr.) **Membracides.**
- Thelima** Am. et A. Serv. Hém. 1843. *thelem*, sulcus (hebr.) **Pentatomides.**
- Therava** Am. et A. Serv. Hém. 1843. *tharaph*, unde *Theraphim*, nomen idoli (hebr.) **Coreides.**
- Thopha** Am. et A. Serv. Hém. 1843. *thoph*, tympanum (hebr.) **Stridulantes.**
- Thyreocorides** Am. et A. Serv. Hém. 1843. *Thyreocoris*. **Pentatomides.**
- Tingides** Am. et A. Serv. Hém. 1843. *Tingis*. **Tingidites.**
- Tlasia** Germ. in *Silb.* Rev. iv, 1836. *τλάω*, patior. **Cicadellae.**
- Tomaspis** Am. et A. Serv. Hém. 1843. *τέμνω*, emargino; *ἀσπίς*, scutum. **Cicadellae.**
- Tosena** Am. et A. Serv. Hém. 1843. *to*, crassus; *chen*, cicada (sin.) **Stridulantes.**
- Tosenides** Am. et A. Serv. Hém. 1843. *Tosena*. **Stridulantes.**
- Trichoscells** Am. et A. Serv. Hém. 1843. *θριξ*, pilum; *σκελῖς*, perna. **Reduvini.**
- Triecphora** Am. et A. Serv. Hém. 1843. *τρις*, tres; *ἐκφορὰ*, eminentia. **Cicadellae.**
- Trigonocephali** Am. et A. Serv. Hém. 1843. *τρίγωνος*, triangulus; *κεφαλή*, caput. **Coreides.**
- Tritomegas** Am. et A. Serv. Hém. 1843. *τρίτος*, tertius; *μέγας*, magnus. **Pentatomides.**
- Tynotoma** Am. et A. Serv. Hém. 1843. *τύπος*, parvus; *τομή*, segmen. **Coreides.**
- Ugyops** Guér. Voy. Ind. orient. 1834. — (Vid. **Hygiops**). — **Fulgorellae.**
- Uloptides** Am. et A. Serv. Hém. 1843. *Ulopa*. **Cicadellae.**
- Uroxiphus** Am. et A. Serv. Hém. 1843. *οὐρά*, cauda; *ξίφος*, ensis. **Cicadellae.**
- Velides** Am. et A. Serv. Hém. 1843. *Velia*. **Ploteres.**
- Verlusia** Spin. — Etym. *Valerius* (Anagramma). — **Coreides.**
- Vulsirea** Spin. — Etym. *Valerius* (Anagramma). — **Pentatomides.**
- Yollnus** Am. et A. Serv. Hém. 1843. *yo*, pretiosus; *λίng*, cælatura perlucida (sin.) **Reduvini.**
- Zaitha** Am. et A. Serv. Hém. 1843. *zaith*, oliva (hebr.) **Nepides.**
- Zalega** Am. et A. Serv. Hém. 1843. *zalog*, unde nomen fuscina est deductum (hebr.) **Pentatomides.**
- Zammara** Am. et A. Serv. Hém. 1843. *zammar*, cantator (hebr.) **Stridulantes.**
- Zéllides** Am. et A. Serv. Hém. 1843. *Zelus*. **Reduvini.**
- Zicca** Am. et A. Serv. Hém. 1843. *zacac*, stillo (hebr.) **Coreides.**
- Zicrona** Am. et A. Serv. Hém. 1843. *zicron*, odorans (hebr.) **Pentatomides.**
- Zinneca** Am. et A. Serv. Hém. 1843. *zanac*, salio (hebr.) **Cicadellae.**
- Zoreva** Am. et A. Serv. Hém. 1843. *zarav*, fluo (hebr.) **Coreides.**

CONSPECTUS FAMILIARUM
HEMIPTERORUM.

Heteroptera.

Pentatomides.
Coreides.
Lygæites.
Capsini.
Tingidites.
Aradites.
Reduvini.
Phymatites.
Acanthillæ s. Riparii.
Nepidæ.
Galgulites.
Ploteres.
Notonectides.

Homoptera.

Fulgorellæ.
Membracides.
Cicadellæ.
Stridulantes.
Psyllidæ.
Aphidii.
Aleyrodides.
Coccides.

Genera sequentia : Carineta, Cicada, *Cicadides*, Cyclochila, Dundubia, Fidicina, Gæana, Hemisciera, Huechys et Mogannia, non ad **Cicadellas** sed ad **Stridulantes** pertinent.

Adde :

Ancyra White in Mag. of N. Hist. 1845. ἀγκυρα, ancora. **Cicadellæ.**

Ledropsis White in Mag. of N. Hist. 1845. Le dra; ὄψις, facies. **Cicadellæ.**

HEMIPTERA.

LIBRI IN ADDENDIS CITATI.

- Am. et A. Serv.* Hém. — *Amyot et Audinet Serville*, Histoire naturelle des Insectes Hémiptères.
- Erichs.* Arch. f. Naturg. — *Erichson's Archiv für Naturgeschichte.*
- Guér.* Icon. R. An. — *Guérin*, Iconographie du Règne animal.
- Hope* Trans. Linn. Soc. Lond. — *Hope* in Transactions of the Linnean Society of London.
- Linn. Mus. L. Ulr.* — *Linné*, Museum S. R. M. Ludovicæ Ultricæ Regiæ, etc.
- Newm.* Ent. Mag. — *Newman* in Entomological Magazine.
- Schiödte* in *Kröyer Naturh. Tidsk.* — *Schiödte* in *Kröyer Tijdschrift voor Natuurhiike Geschiednis.*
- Serv. et Boisd.* Voy. Astrol. — *Audinet Serville et Boisdual* in Voyage de l'Astrolabe.
- » Enc. méth. — *Audinet Serville* in Encyclopédie méthodique.
- Spin.* Ann. Soc. Ent. Fr. — *Spinola* in Annales de la Société entomologique de France.
- Westw.* Arcan. Entomol. — *Westwood* Arcana entomologica.
- » Trans. Linn. Soc. Lond. — *Westwood* in Transaction of the Linnean Society of London.
- White* Trans. ent. Soc. — *White* in Transactions of the entomological Society.
- » in Entomologist. — *White* in the Entomologist.



ORTHOPTERA.

(ADDENDA ET CORRIGENDA.)

- Achetina** Newm. Ent. Mag. II, 1835. Acheta. **Gryllides.**
- Acisoma** Ramb. Névropt. 1842. ἄκισ, aculeus; σῶμα, corpus. **Libellulinae.**
- Aecanthus** (Serv.) Blanch. Ins. III, . . . — (Vid. **Oecanthus**). — **Gryllides.**
- Argia** Ramb. Névropt. 1842. ἀργία, inertia. **Libellulinae.**
- Bactrophora** Westw. Arcan. Ent. I, 1841. βάκτρον, baculus; φορὸς, ferens. **Acriddi.**
- Chiropacha** (Charp.) Erichs. in Wieg. Arch. II, 1842. — (Vid. **Cheirpacha**). — **Mantides.**
- Chloëaltis** Harris Ins. of Massach. 1841. χλόη, herba; ἄλλομαι, salto. **Acriddi.**
- Cloë** (Leach) Burm. Handb. II, 1839. χλόη, herba. **Ephemerides.**
- Condylomera** (Westw.) Erichs. in Wieg. Arch. II, 1841. (err. pro **Condylodera**?). — **Locust.**
- Deinaerida** White in Gray Zool. Misc. II, . . . δεινὸς, mirabilis; ἀκρίς, locusta. **Locustariae.**
- Diastatops** Ramb. Névropt. 1842. διαστατὸς, distans; ὄψ, facies. **Libellulinae.**
- Didymops** Ramb. Névropt. 1842. δίδυμος, geminus; ὄψ, facies. **Libellulinae.**
- Dilar** Ramb. Fne. Andal. II, . . . δις, bis; Lar? **Perlariae.**
- Ephemerina** Newm. Ent. Mag. II, 1835. Ephemera. **Ephemerides.**
- Gnathoclitia** Hagenb. in De Hann Bijdr. Kenn. Orth. . . . γνάθος, maxilla; κλιτὸς, inclinatus. **Locust.**
- Gryllina** Newm. Ent. Mag. II, 1835. Gryllus. **Locustariae.**
- Gynacantha** Ramb. Névropt. 1842. γυνή, mulier; ἄκανθα, aculeus. **Libellulinae.**
- Heterochaeta** Westw. Arcan. Ent. I, 1841. ἕτερος, differens; χείτη, juba. **Mantides.**
- Heteronychotarsus** Burm. in Wieg. Arch. II, 1836. — (Vid. **Heteronutarsus**). — **Locust.**
- Heteronytarsus** Lefeb. Ann. Soc. ent. 1835. — (Vid. **Heteronutarsus**). — **Locustariae.**
- Hymenotes** Westw. **Acriddi.**
- Ictinus** Ramb. Névropt. 1842. ἰκτίς, ictis. **Libellulinae.**

- Leptomeres** Ramb. Névropt. 1842. λεπτός, tenuis; μηρός, femur. **Perlariae.**
- Macromia** Ramb. Névropt. 1842. μακρός, longus; ὤμος, humerus. **Libellulinae.**
- Mantoida** Newm. Ent. Mag. v, 1838. Mantis. **Mantides.**
- Mecistogaster** Ramb. Névropt. 1842. μήκιστος, longissimus; γαστήρ, venter. **Libellulinae.**
- Megalopterus** Ramb. Névropt. 1842. μέγας, magnus; πτερόν, ala. **Libellulinae.**
- Micromerus** Ramb. Névropt. 1842. μικρός, parvus; μηρός, femur. **Libellulinae.**
- Microstigma** Ramb. Névropt. 1842. μικρός, parvus; στίγμα, nota. **Libellulinae.**
- Nannophya** Ramb. Névropt. 1842. ναννέω, volo; φυτό, stirpes. **Libellulinae.**
- Nicoletia** Gerv. Ann. Soc. ent. xi, 1842. Dic. NICOLET. **Lepismenae.**
- Oecanthus** lege **Oecanthus** Serv. **Gryllides.**
- Oxypila** . . . — (Vid. **Oxypilus**). — **Mantides.**
- Palpopleura** Ramb. Névropt. 1842. Palpum; pleura. **Libellulinae.**
- Perlina** Newm. Ent. Mag. ii, 1835. Perla. **Perlariae.**
- Phenes** Ramb. Névropt. 1842. φήνη, aquila. **Libellulinae.**
- Platyblemma** (Serv.) Erichs. in Wieg. Arch. ii, 1840. — (Vid. **Platyblemmus**). — **Gryllid.**
- Polynevra** Ramb. Névropt. 1842. πολύς, multus; νεῦρον, nervus. **Libellulinae.**
- Rhinocepha** Ramb. Névropt. 1842. ῥίς, nasus; κυφός, curvus. **Libellulinae.**
- Rhomalea** Burm. Handb. ii, 1839. — (Vid. **Romalea**). — **Acridii.**
- Sympecma** (Charp.) Sel. Longch. Mon. Lib. 1840. συμπήγνυμι, compono. **Libellulinae.**
- Thliboscelus** Serv. — (Vid. **Thliboscelis**). — **Locustariae.**
- Tragocephala** Harris Ins. of Massach. 1841. τράγος, hircus; κεφαλή, caput. **Acridii.**
- Tympanophora** Charp. Orthopt. . . . τύμπανον, tympanum; φορός, ferens. **Locustariae.**

CONSPECTUS FAMILIARUM
ORTHOPTERORUM.

Forficulariae.

Blattariae.

Mantides.

Spectra.

Achetæ (Gryllides).

Locustariae.

Acridii.

Perlariae.

Termitides.

Embidae.

Psocides.

Libellulinae.

Ephemerides.

Lepismenae.

LIBRI IN ADDENDIS CITATI.

Blanch. Ins. — *Blanchard*, Histoire naturelle des Insectes.

Charp. Orthopt. — *Charpentier*, Orthoptera descripta et depicta.

Erichs. in Wieg. Arch. — *Erichson* in *Wiegmann*, Archiv für Naturgeschichte.

Gerv. Ann. Soc. ent. — *Gervais*, in Annales de la Société entomologique de France.

Harris Ins. of Massach. — *Harris*, Insects of Massachusetts.

Hagenb. in De Haan Bijdr. Kenn. Orth. — *Hagenbach* in *De Haan* Bijdragen tot de Kennis der Orthoptera.

Ramb. Névropt. — *Rambur*, Histoire naturelle des Insectes Névroptères.

White in Gray Zool. Misc. — *White* in *Gray*, Zoological Miscellany.



NEUROPTERA.

(ADDENDA ET CORRIGENDA.)

- Acanthacclisis** Ramb. Névropt. 1842. *ἄκανθα*, aculeus; *κλίσις*, inclinatio. **Myrmecoleonides.**
- Acentria** Westw. Trans. ent. Soc. I, 1835. *α* priv.; *κέντρον*, aculeus. **Phryganides.**
- Acentropus** Westw. Trans. ent. Soc. I, 1835. *α* priv.; *κέντρον*, aculeus; *πούς*, pes. **Phryganides.**
- Acisoma** Ramb. Névropt. 1842. *ἄκίς*, aculeus; *σῶμα*, corpus. **Libellulinae.**
- Argia** Ramb. Névropt. 1842. *ἀργία*, inertia. **Libellulinae.**
- Biomorphotica** Westw. Introd. Mod. Classif. 1840. *βίος*, vita; *μορφή*, forma. **Neuroptera.**
- Bubo** Ramb. Fne Andal. II, . . . *Nom. propr.* **Hemerobini.**
- Byas** Ramb. Névropt. 1842. *βύας*, bubo. **Hemerobini.**
- Cloë** (Leach) Burm. Handb. II, 1839. *χλόη*, herba. **Ephemerides.**
- Colobopterus** Ramb. Névropt. 1842. *κολοβός*, mutilus; *πτερόν*, ala. **Hemerobini.**
- Cordulecerus** Ramb. Névropt. 1842. *κορδύλη*, clava; *κέρας*, cornu. **Hemerobini.**
- Corydalis** Latr. — [Vid. **Corydalis**]. — **Hemerobini.**
- Dasystema** Ramb. Névropt. 1842. *δασύς*, densus; *στόμα*, os. **Phryganides.**
- Diastatops** Ramb. Névropt. 1842. *διαστατός*, distans; *ὤψ*, facies. **Libellulinae.**
- Didymops** Ramb. Névropt. 1842. *διδυμος*, geminus; *ὤψ*, facies. **Libellulinae.**
- Dilar** Ramb. Fne Andal. II, . . . *δις*, bis; *Lar?* **Perlariae.**
- Enoicyia** Ramb. Névropt. 1842. *ἐνοικέω*, habito; *ἔλη*, sylva. **Phryganides.**
- Ephemerina** Newm. Ent. Mag. II, 1835. *Ephemeris*. **Ephemerides.**
- Gynacantha** Ramb. Névropt. 1842. *γυνή*, mulier; *ἄκανθα*, aculeus. **Libellulinae.**
- Haploglenius** Ramb. Névropt. 1842. *ἀπλόος*, simplex; *γλήνη*, oculus. . . .
- Hemerobii** Erichs. in Wieg. Arch. II, 1843. *Hemerobius*. **Hemerobini.**
- Hemerobiina** Newm. Ent. Mag. II, 1835. *Hemerobius*. **Hemerobini.**

- Ictinus** Ramb. Névropt. 1842. *ictis*, ictis. **Libellulinae.**
- Laslostoma** Ramb. Névropt. 1842. *λάσιος*, hispidus; *στόμα*, os. **Phryganides.**
- Lepidostoma** Ramb. Névropt. 1842. *λεπίς*, squama; *στόμα*, os. **Phryganides.**
- Leptocera** Leach Lond. a. Ed. ph. Mag. iv, 1835. — (Vid. **Leptocerus**). — **Phryganides.**
- Leptomeres** Ramb. Névropt. 1842. *λεπτός*, tenuis; *μηρός*, femur. **Perlariae.**
- Limnephila** Ramb. Névropt. 1842. — (Vid. **Limnophilus**). — **Phryganides.**
- Macromia** Ramb. Névropt. 1842. *μακρός*, longus; *ὤμος*, humerus. **Libellulinae.**
- Malacomyza** Wesm. Bull. Rrux. iii, 1835. *μαλακός*, mollis; *μύζω*, sugo. **Phryganides.**
- Mecistogaster** Ramb. Névropt. 1842. *μήκιστος*, longissimus; *γαστήρ*, venter. **Libellulinae.**
- Megalomus** Ramb. Névropt. 1842. *μέγας*, magnus; *ὤμος*, humerus. **Hemerobini.**
- Megalopterus** Ramb. Névropt. 1842. *μέγας*, magnus; *περὸν*, ala. **Libellulinae.**
- Megistopus** Ramb. Névropt. 1842. *μέγιστος*, maximus; *πούς*, pes. **Myrmecoleonides.**
- Micromerus** Ramb. Névropt. 1842. *μικρός*, parvus; *μηρός*, femur. **Libellulinae.**
- Micromus** Ramb. Névropt. 1842. *μικρός*, parvus; *ὤμος*, humerus. **Hemerobini.**
- Microstigma** Ramb. Névropt. 1842. *μικρός*, parvus; *στίγμα*, nota. **Libellulinae.**
- Monocentra** Ramb. Névropt. 1842. *μόνος*, solus; *κέντρον*, aculeus. **Phryganides.**
- Mucropalpus** Ramb. Névropt. 1842. *Mucro*; *palpus*. **Hemerobini.**
- Myrmelionidae** Westw. Mod. Class. Ins. 1840. — (Vid. **Myrmeleonidae**). — **Neuropt.**
- Mystacides** (Latr.) Burm. Handb. ii, 1839. — (Vid. **Mystacida**). — **Phryganides.**
- Nais** Ramb. Névropt. 1842. *ναΐς*, nom. mythol. **Phryganides.**
- Nannophya** Ramb. Névropt. 1842. *ναννέω*, volo; *φυά*, stirpes. **Libellulinae.**
- Neuroptera** Linn. Syst. Nat. (6°), 1748. *νεῦρον*, nervus; *περὸν*, ala. **Insecta.**
- Nevromus** Ramb. Névropt. 1842. *νεῦρον*, nervus; *ὤμος*, humerus. **Semblides.**
- Nicoletia** Gerv. Ann. Soc. ent. xi, 1840. Dic. NICOLET. **Lepismenae.**
- Odontocerus** Leach — (Vid. **Odontocerus**). — **Phryganides.**
- Oligotricha** Ramb. Névropt. 1842. *ὀλίγος*, paucus; *θρίξ*, coma. **Phryganides.**
- Olophthalmi** Lefeb. in Guér. Mag. Zool. 1842. *ὄλος*, totus; *ὀφθαλμός*, oculus. **Hemerobini.**
- Palpares** Ramb. Névropt. 1842. *Palpo*. **Hemerobini.**
- Palpopleura** Ramb. Névropt. 1842. *Palpum*; *Pleura*. **Libellulinae.**
- Perlina** Newm. Ent. Mag. ii, 1835. *Perla*. **Perlariae.**
- Phenes** Ramb. Névropt. 1842. *φήνη*, aquila. **Libellulinae.**
- Phryganina** Newm. Ent. Mag. ii, 1835. *Phryganea*. **Phryganides.**
- Pogonostoma** Ramb. Névropt. 1842. *πάγων*, barba; *στόμα*, os. **Phryganides.**
- Pelynevra** Ramb. Névropt. 1842. *πολύς*, multus; *νεῦρον*, nervus. **Libellulinae.**
- Psychomia** (Latr.) Burm. in Wieg. Arch. ii, 1835. — (Vid. **Psychomyia**). — **Phryganides.**
- Rhaphidina** Newm. Ent. Mag. ii, 1835. *Rhaphidia*. **Hemerobini.**

Rhinocypha Ramb. Névropt. 1842. ῥίς, nasus; κυφός, curvus. **Libellulinae.**

Schizophthalmi Lefeb. in Guér. Mag. Zool. 1842. σχίζω, fido; ὀφθαλμός, oculus. **Hemerobini.**

Sciodus Zett. Ins. Lapp. 1828. σκιά, umbra; ὀδούς, dens. **Hemerobini.**

Setodes Ramb. Névropt. 1842. Seta. **Phryganides.**

Subnecromorphotica Westw. Mod. Class. Ins. 1840. Sub; νεκρός, cadaver; μορφή, forma. **Neur.**

Sympecma (Charp.) Sel. Longch. Mon. Lib. 1840. συμπήγνυμι, compono. **Libellulinae.**

Termitini Pict. Ann. Sc. n. (2° S.) v, 1836. Termes. **Termitides.**

Theleproctophylla Ramb. Névropt. 1842. θηλή, mamilla; πρωκτός, podex; φύλλον, folium. **Hemer.**

Trichostomum Burm. Handb. II, 1839. — (Vid. **Trichostoma**). — **Phryganides.**

Ulula Ramb. Névropt. 1842. Nom. propr. **Hemerobini.**

Zancle Westw. Trans. Ent. Soc. I, 1834. ζάγκλη, falx. **Phryganides.**

~~.....~~

CONSPECTUS FAMILIARUM
NEUROPTERORUM.

Phryganides.

Panorpatae.

Hemerobini (Megaloptera, Myrmecoleonides).

(Monente amico clariss. *Guil. F. Erichson* **Perlariarum, Termitidum, Embidarum, Psocidum, Libellularum, Ephemeridum** et **Lepismenarum** familias ad ***Orthopterorum*** ordinem retuli.)

LIBRI IN ADDENDIS CITATI.

Burm. in *Wieg.* Arch. — *Burmeister* in *Wiegmann's Archiv für Naturgeschichte.*

Erichs. in *Wieg.* Arch. — *Erichson* in *Wiegmann's Archiv für Naturgeschichte.*

Gerv. Ann. Soc. ent. — *Gervais* in *Annales de la Société entomologique de France.*

Leach Lond. a. Ed. ph. Mag. — *Leach* in *London and Edinburgh philosophical Magazine.*

Pictet Ann. sc. n. — *Pictet*, in *Annales des sciences naturelles.*

Ramb. Névropt. — *Rambur*, *Histoire naturelle des Insectes névroptères.*

» *Fne And.* — *Rambur*, *Faune entomologique de l'Andalousie.*

Zett. Ins. Lapp. — *Zetterstedt*, *Fauna Insectorum Laponie.*

—•••••

NOMINA SYSTEMATICA

GENERUM HYMENOPTERORUM,

TAM VIVENTIIUM QUAM FOSSILIIUM,

SECUNDUM ORDINEM ALPHABETICUM DISPOSITA, ADJECTIS AUCTORIBUS, LIBRIS IN QUIBUS REPERIUNTUR,
ANNO EDITIONIS, ETYMOLOGIA ET FAMILIIS AD QUAS PERTINENT.

AUCTORE

L. AGASSIZ,

HIST. NAT. IN ACAD. NEOCOM. PROFESSORE.

RECOGNOVERUNT

GUIL. F. ERICHSON ET L. IMHOFF.

CONSPECTUS FAMILIARUM
HYMENOPTERORUM.

Terebrantia.

Tenthredinetæ.
Urocerata.
Ichneumonides.
Braconides.
Evaniales.
Aulacidæ.
Cynipseæ.
Chalcidicæ.
Proctotrupii.
Chrysidides.

Aculeata.

Crabronites.
Larratæ.
Bembecides.
Sphecides.
Pompilii.
Scolietæ.
Thynnidæ.
Sapygidæ.
Mutillaricæ.
Dorylidæ.
Formicariæ.
Vesparicæ.
Masarides.
Apiaricæ.

LIBRI CITATI.

- Blanch.* Hist. nat. Ins. — *Blanchard*, Histoire naturelle des insectes (suites à *Buffon*).
- Boje* in *Krøy.* Nat. Tidsskr. — *Boje* in *Krøyer* Naturhistorisk Tidsskrift.
- Bréb.* N. Bull. Soc. Phil. — *Brébisson* in Nouveau Bulletin de la Société Philomatique.
- Brullé* Ann. Soc. Ent. Fr. — *Brullé* in Annales de la Société Entomologique de France.
- Coqueb.* Illustr. — *Coquebert*, Illustratio iconographica Insectorum quæ in Museis Parisinis observavit *J. Chr. Fabricius*.
- Curt.* Brit. Ent. — *Curtis*, British Entomology, etc.
- » Guide etc. — *Curtis*, A Guide to an Arrangement of British Insects.
 - » Ent. Mag. — *Curtis* in Entomological Magazine.
- Dahl* Vet. Acad. Handl. — *Dahl* in Kongl. Svensk's Vetenskap Akademiens Nya Handlingar.
- Dahlb.* Mon. Onych. — *Dahlbom*, Onychia och Callaspidia, Tvenne för Scandinaviens Fauna nya Insect-Seäkten horande till Gallaple Steklarnes naturliga grupp Monographisk bearbetning.
- » Disp. meth. — *Dahlbom*, Dispositio methodica specierum Scandinavicarum ad Familias Hymenopterorum naturales pertinentia.
 - » Hym. Europ. — *Dahlbom*, Hymenoptera Europæa, etc.
 - » Consp. Tenth. etc. — *Dahlbom*, Conspectus Tenthredinum, Siricidum et Oryssorum Scandinaviæ.
 - » Clav. n. Hym. Syst. — *Dahlbom*, Clavis novi Hymenopterorum Systematis.
- Drewns.* u. *Boje* in *Krøy.* Nat. Tids. — *Drewns* und *Boje* in *Krøyer* Naturhistorisk Tidsskrift.
- Erichs.* in *Wieg.* Arch. — *Erichson* in *Wiegmann's* Archiv für Naturgeschichte.
- Fabr.* Syst. Entom. — *J. Chr. Fabricius*, Systema Entomologiæ, etc.
- » Syst. Piezat. — *J. Chr. Fabricius*, Systema Piezatorum, etc.
 - » Ent. syst. — *J. Chr. Fabricius*, Entomologia systematica emendata et aucta.
 - » Ent. syst. Suppl. — *J. Chr. Fabricius*, Supplementum Entomologiæ systematicæ.
 - » Gen. Insect. — *J. Chr. Fabricius*, Genera Insectorum, etc.
 - » Mant. Insect. — *J. Chr. Fabricius*, Mantissa Insectorum, etc.
- Fallen* N. Hym. Disp. — *Fallen*, Specimen novam Hymenoptera disponendi Methodum exhibens.
- » Mon. Tenth. Suec. — *Fallen*, Monographia Tenthredinum Sueciæ.
- Fisch.* Mém. Nat. Mosc. — *Fischer de Waldheim* in Mémoires de la Société Impériale des Naturalistes de Moscou.
- Först.* Beitr. Mon. Pterom. — *A. Förster*, Beiträge zur Monographie der Pteromalinen.
- Geoffr.* Hist. Ins. — *Geoffroy*, Histoire abrégée des Insectes qui se trouvent aux environs de Paris.
- Grav.* Ichn. Europ. — *Gravenhorst*, Ichneumonologia Europæa.
- » Beitr. Entom. — *Gravenhorst*, Beiträge zur Entomologie Schlesiens.
- Guér.* Voy. Coqu. — *Guérin* in Voyage de la coquille. Partie entomologique.
- » Mag. Zool. — *Guérin*, Magasin de Zoologie.
 - » Rev. zool. — *Guérin* in Revue zoologique par la Société Cuvérienne.

- Halid.* Ent. Mag. — *Haliday* in Entomological Magazine.
- » Ann. Nat. Hist. — *Haliday* in Annals of Natural History.
 - » Tr. Ent. Soc. Lond. — *Haliday* in Transactions of the Entomological Society of London.
 - » Hymen. Syn. — *Haliday*, Hymenopterorum Synopsis.
 - » Hym. Brit. Alys. — *Haliday*, Hymenoptera Britannica: Alysia.
 - » Tr. Linn. Soc. Lond. — *Haliday* in Transactions of the Linnean Society of London.
 - » in *Curt.* Guide etc. — *Haliday* in *Curtis* Guide to an Arrangement of British Insects.
- Hartig* in *Germ. Zeitschr.* — *Hartig* in *Germer's* Zeitschrift für Entomologie.
- » Aderfl. Deutschl. — *Hartig*, Die Aderflügler Deutschlands.
 - » in *Wieg.* Arch. — *Hartig* in *Wiegmann's* Archiv für Naturgeschichte.
 - » Jahresber. etc. — *Hartig*, Jahresberichte über die Fortschritte der Forstwissenschaft und forstliche Naturkunde im Jahre 1836 und 1837.
- Herr.-Sch.* Nomencl. ent. — *Herrich-Schäffer*, Nomenclator entomologicus.
- » Deutschl. Ins. — *Herrich-Schäffer*, Fortsetzung der Panzer'schen Insectenfauna.
- Illig.* Mag. Insect. — *Illiger*, Magazin für Insektenkunde.
- Jur.* N. Méth. Class. — *Jurine*, Nouvelle Méthode de classer les Hyménoptères et les Diptères.
- Kirby* Mon. Ap. Angl. — *Kirby*, Monographia Apum Angliæ, etc.
- » Tr. Linn. Soc. Lond. — *Kirby* in Transactions of the Linnean Society of London.
- Klug* in *Ill.* Mag. — *Klug* in *Illiger's* Magazin für Insektenkunde.
- » Abh. Berl. Ak. — *Klug* in Abhandlungen der Akademie der Wissenschaften zu Berlin.
 - » Monatsb. Berl. Ak. — *Klug* in Monatsbericht der Akademie der Wissenschaften zu Berlin.
 - » Schr. Berl. Nat. Fr. — *Klug* in Schriften der Gesellschaft Naturforschender Freunde zu Berlin.
 - » Berl. Mag. — *Klug* in Magazin der Gesellschaft Naturforschender Freunde zu Berlin.
 - » Jahrb. Insect. — *Klug* in Jahrbücher der Insektenkunde.
 - » Mon. Siric. — *Klug*, Monographia Siricum Germaniæ.
- Lam.* Syst. An. s. vert. — *Lamarck*, Système des Animaux sans vertèbres.
- » Hist. An. s. vert. — *Lamarck*, Histoire naturelle des Animaux sans vertèbres.
- Latr.* Hist. nat. Ins. — *Latreille*, Histoire naturelle des Crustacés et des Insectes.
- » Hist. n. Cr. et Ins. — *Latreille*, Histoire naturelle générale et particulière des Crustacés et des Insectes.
 - » Gen. Cr. et Ins. — *Latreille*, Genera Crustaceorum et Insectorum, etc.
 - » Fam. nat. — *Latreille*, Familles naturelles du Règne animal, etc.
 - » Caract. gén. — *Latreille*, Précis des Caractères génériques des Insectes, etc.
 - » Consid. gen. — *Latreille*, Considérations générales sur l'Ordre naturel des Animaux composant les classes des Crustacés, des Arachnides et des Insectes.
 - » Hist. nat. Fourm. — *Latreille*, Histoire naturelle des Fourmis, etc.
 - » Bull. Soc. Phil. — *Latreille* in Bulletin des Sciences par la Société Philomatique.
 - » in *Cuv.* R. anim. — *Latreille* in *Cuvier*, Le Règne animal etc.
 - » Dict. class. — *Latreille* in Dictionnaire classique d'Histoire naturelle.
 - » N. Dict. H. nat. — *Latreille* in Nouveau Dictionnaire d'Histoire naturelle.
- Leach* Zool. Misc. — *Leach*, Zoological Miscellany, etc.
- » Edinb. Encycl. — *Leach* in *Brewster's* Edinburgh Encyclopedia.
 - » Brit. Encycl. — *Leach* in Encyclopædia Britannica.
 - » in *Sam.* Compend. — *Leach* in *Samouelle* Entomologist's useful Compendium, etc.
- L. Duf.* Ann. Soc. Ent. Fr. — *Léon Dufour* in Annales de la Société Entomologique de France.
- Lepell.* Mon. Tenthr. — *Lepelletier de St.-Fargeau*, Monographia Tenthredinetarum synonymia extricata.
- » Hymén. — *Lepelletier de St.-Fargeau*, Histoire naturelle des Insectes Hyménoptères.
 - » Ann. Soc. Ent. Fr. — *Lepelletier de St.-Fargeau* in Annales de la Société Entomologique de France.
 - » *Guér.* Mag. Zool. — *Lepelletier de St.-Fargeau* in *Guérin* Magasin de Zoologie.
 - » et *Serv.* Enc. méth. — *Lepelletier de St.-Fargeau* et *Audinet-Serville* in Encyclopédie méthodique.
- Linn.* Syst. Nat. — *Car.* à *Linné*, Systema Naturæ.

- Ljungh* in *Web. u. M. Beitr.* — *Ljungh* in *Weber und Mohr*, Beiträge zur Naturkunde.
- Lund* Ann. Sc. nat. — *Lund* in Annales des Sciences naturelles.
- Nees* Hym. Ichn. aff. — *Nees v. Esenbeck*, Hymenopterorum Ichneumonibus affinium Monographiæ, etc.
- Mon. Pterom. Eur. — *Nees v. Esenbeck*, Hymenopterorum Ichneumonibus affinium Monographiæ, etc.
 - Mon. Codrin. Eur. — *Nees v. Esenbeck*, Hymenopterorum Ichneumonibus affinium Monographiæ, etc.
 - N. Act. Nat. Cur. — *Nees v. Esenbeck* in Nova Acta Academiæ Naturæ Curiosorum.
 - Berl. Mag. — *Nees v. Esenbeck* in Magazin der Gesellschaft Naturforschender Freunde zu Berlin.
- Newm.* Ent. Mag. — *Newman* in Entomological Magazine.
- Entomol. — *Newman* in The Entomologist.
- Oliv.* Enc. méth. — *Olivier* in Encyclopédie méthodique.
- Panz.* Krit. Revis. — *Panzer*, Kritische Revision der Insectenfauna Deutschlands.
- Faun. Germ. — *Panzer*, Faunæ Insectorum Germaniæ Initia.
- Perty* Delect. An. art. — *Perty*, Delectus Animalium articularum quæ in Itinere per Brasiliam collegerunt *Spix et Martius*.
- Ratzeb.* Ichn. Forstins. — *Ratzeburg*, Die Ichneumonen der Forst-Insecten etc.
- Richards.* Faun. Bor. Am. — *Richardson*, Fauna Boreali-Americana, etc.
- Romand* Ann. Soc. Ent. Fr. — *De Romand* in Annales de la Société Entomologique de France.
- Rossi* Faun. Etr. — *P. Rossi*, Fauna Etrusca, sistens Insecta etc.
- Saund.* Tr. Ent. Soc. Lond. — *Saunders* in Transactions of the Entomological Society of London.
- Say* Bost. Journ. — *Say* in Boston Journal of Natural history.
- Schellenb.* Genr. Mouch. — *Schellenberg*, Genres des Mouches diptères.
- Schiödte* in *Krøyer*. Nat. Tidsskr. — *Schiödte* in *Krøyer* Naturhistorisk Tidsskrift.
- in *Guér. Rev. zool.* — *Schiödte* in *Guérin* Revue zoologique par la Société Cuvérienne.
- Schrank* Faun. Boic. — *Schrank*, Fauna Boica.
- Schr. Berl. Nat. Fr. — *Schrank* in Schriften der Gesellschaft Naturforschender Freunde zu Berlin.
- Scop.* Ann. Hist. nat. — *Scopoli*, in Annales d'Histoire naturelle.
- Shuck.* Hist. of Ins. — *Shuckard*, in The Cabinet Cyclopædia, by *Lardner*.
- Fossor. Hym. — *Shuckard*, Essay on the indigenous fossorial Hymenoptera, etc.
 - Entomol. — *Shuckard* in The Entomologist.
 - Ann. Nat. Hist. — *Shuckard* in Annals of Natural History.
 - in *Grey Journ. West. Austr.* — *Shuckard* in *Grey* Journal of two Expeditions of Discovery in N. W. and Western Australia.
- Spin.* Ins. Ligur. — *Spinola*, Insectorum Liguriæ Species novæ aut rarioris.
- Faun. Lig. Fragm. — *Spinola*, Faunæ Ligusticæ Fragmenta.
 - Ann. Soc. Ent. Fr. — *Spinola* in Annales de la Société Entomologique de France.
 - Ann. Mus. — *Spinola* in Annales du Muséum d'Histoire naturelle.
 - in *Guér. Mag. Zool.* — *Spinola* in *Guérin*, Magasin de Zoologie.
- Steph.* Ill. Brit. Ent. — *Stephens*, Illustrations of British Entomology.
- Syst. Catal. — *Stephens*, A systematical Catalogue of British Insects.
 - Tab. Ichn. — *Stephens*, Synoptical Table in Illustr. of Brit. Entom.
- Thunb.* Act. Upsal. — *Thunberg* in Acta Societatis Scientiarum Upsaliensis.
- Walcken.* Faun. Paris. — *Walckenaer*, Faune parisienne.
- Walk.* Ent. Mag. — *Walker* in Entomological Magazine.
- Ann Nat. Hist. — *Walker* in Annals of Natural History.
 - in *Curt. Guide* etc. — *Walker* in *Curtis* Guide to an Arrangement of British Insects.
 - Entomol. — *Walker* in The Entomologist.
 - Mon. Chalcid. — *Walker*, Monographia Chalciditum.
- Web. u. Mohr* Beitr. — *Weber und Mohr*, Beiträge zur Naturkunde.
- Wesm.* Mon. Brac. Belg. — *Wesmael*, Monographie des Braconides de la Belgique.
- Mon. Odyn. Belg. — *Wesmael*, Monographie des Odyneres de la Belgique.
 - Bull. Acad. Brux. — *Wesmael* in Bulletin de l'Académie de Bruxelles.

Westw. Intr. Class. Ins. — *Westwood*, Introduction to the modern classification of Insects.

- » Arc. Ent. — *Westwood*, Arcana entomologicæ.
- » Mag. Nat. Hist. — *Westwood* in Magazine of Natural History.
- » in *Griff. An. Kingd.* — *Westwood* in *Griffith* Animal Kingdom.
- » in *Guér. Mag. Zool.* — *Westwood* in *Guérin* Magasin de Zoologie.
- » Phil. Journ. — *Westwood* in Philosophical Journal.
- » Phil. Mag. — *Westwood* in Philosophical Magazine.
- » Proc. Ent. Soc. Lond. — *Westwood* in Proceedings of the Entomological Society of London.
- » Tr. Ent. Soc. Lond. — *Westwood* in Transactions of the Entomological Society of London.
- » Proc. Zool. Soc. Lond. — *Westwood* in Proceedings of the Zoological Society of London.
- » Ann. Nat. Hist. — *Westwood* in Annals of Natural History.
- » Zool. Journ. — *Westwood* in Zoological Journal.
- » in *Germ. Zeitschr.* — *Westwood* in *Germar's* Zeitschrift für Entomologie.
- » Nat. Libr. Ent. — *Westwood* in Naturalist's Library.
- » in *Loud. Mag.* — *Westwood* in *Loudon's* Magazine of Natural History.



HYMENOPTERA.

- Abastus** Lepell. (ined.) α priv.; βάζω, garrus. = **Trigonalys**. — **Aulacidae**.
Abia Leach Zool. Misc. III, 1817. α priv.; βία, vis. **Tenthredinetae**.
Abispa Shuck. Hist. of Ins. 1840. Vox barbar. **Vespariae**.
Acaellus (**Acoellus**) Halid. Ent. Mag. II, 1834. α priv.; κοιλία, venter. **Braconides**.
Acampsis Wesm. Mon. Brac. Belg. 1835. α priv.; κάμπτω, flecto. = **Rhytigaster**. — **Bracon**.
Acaenitus Latr. Gen. Cr. et Ins. 1809. ἄκαινα, spina. **Ichneumonides**.
Acanthopus Klug in Illig. Mag. VI, 1807. ἄκανθα, aculeus; πούς, pes. **Apiariae**.
Acrodactyla Halid. Ann. Nat. Hist. 1838. ἄκρος, acutus; δάκτυλος, digitus. **Ichneumonides**.
Aculeata Latr. Hist. nat. Ins. 1802. **Aculeatus**. **Hymenoptera**.
Adellus Halid. Ent. Mag. I, 1833. ἀδηλός, incertus sum. = **Acaellus**. — **Braconides**.
Ademon Halid. Ent. Mag. I, 1833. ἀδήμων, tristis. **Braconides**.
Aegilips (Halid.) Walk. Ent. Mag. III, 1835. αἰγίλην, capris desertus. **Cynipseae**.
Aelurus Klug Abh. Berl. Ak. 1840. αἰλουρος, felis. **Thynnidae**.
Aenictus Shuck. Ann. Nat. Hist. 1840. αἰνικτός, obscurus. **Dorylidae**.
Aenone Halid. Ent. Mag. V, 1838. αἰνός, terribilis. **Braconides**.
Agamerion Halid. Tr. Ent. Soc. Lond. III, 1843. ἀγα; μηρίον, lumbus. **Chalcididae**.
Agaeon Dalm. Vet. Acad. Handl. 1818. ἀγάω, miror. **Chalcididae**.
Agathis Latr. Hist. nat. Ins. 1804. ἀγαθίς, glomus. **Braconides**.
Agelala Lepell. Hymén. I, 1836. ἀγελαιός, gregarius. **Vespariae**.
Agenia Schiödte in Kröy. Nat. Tidsskr. 1837. ἀγένειος, imberbis. **Pompili**.
Aglae Lepell. et Serv. Enc. méth. X, 1825. ἀγλαός, splendor. **Apiariae**.
Agonioneurus Westw. Mag. Nat. Hist. VI, 1833. α priv.; γωνία, angulus; νεῦρον, nervus. **Chalcid**.
Agriomyia Guér. Voy. Coqu. 1838. ἄγριος, agrestis; μύια, musca. **Thynnidae**.
Agriotypus (Walk.) Curt. Brit. Ent. 1832. ἄγριος, agrestis; τύπος, typus. **Ichneumonides**.

- Alaptus** Halid. in Westw. Intr. Class. Ins. 1840. ἀλαπάζω, prædor. **Proctotrupii.**
- Alastor** Lepell. Hymén. II, 1841. ἀλάστορ, maleficus. **Vespariæ.**
- Alciodes** Wesm. Mon. Brac. Belg. 1838. α priv.; λειώδης ? **Braconides.**
- Allantites** Newm. Ent. Mag. II, 1834. Allantus. **Tenthredinetæ.**
- Allantus** Jur. N. Méth. Class. 1807. ἀλλάς, allium. **Tenthredinetæ.**
- Allodape** Lepell. et Serv. Enc. méth. X, 1825. ἀλλοδαπός, peregrinus. **Apiariæ.**
- Alloea** Halid. Ent. Mag. I, 1834. ἀλλοῖος, diversus. **Braconides.**
- Allotria** Westw. Mag. Nat. Hist. VI, 1833. ἀλλότριος, alienus. **Cynipseæ.**
- Alomya** Panz. Krit. Revis. 1806. **Ichneumonides.**
- Alphaneura** Westw. in Griff. An. Kingd. 1838. **Apiariæ.**
- Alysia** Latr. Hist. nat. Ins. 1804. ἄλυσις, catena. **Braconides.**
- Alyson** Jur. N. Méth. Class. 1807. ἄλῳ, hallucinor. **Crabronites.**
- Amasis** Leach Zool. Misc. II, 1817. Nom. propr. **Tenthredinetæ.**
- Amblymerus** Walk. Ent. Mag. II, 1834. ἀμβλύς, obtusus; μέρος, pars. **Chalcidiae.**
- Amblynotus** Hartig in Germ. Zeitschr. 1843. ἀμβλύς, obtusus; ὠτός, dorsum. **Cynipseæ.**
- Amblyopone** Erichs. in Wieg. Arch. VIII, 1842. ἀμβλύς, obtusus; πονίω, laboro. **Formicariæ.**
- Amblys** Klug in Illig. Mag. VI, 1807. ἀμβλύς, obtusus, = **Osmla.** — **Apiariæ.**
- Amblysona** Westw. in Guér. Mag. Zool. 1841. ἀμβλύς, obtusus; σᾶμα, corpus. **Thynnidae.**
- Ammobates** Latr. Gen. Cr. et Ins. 1809. ἀμμοβάτης, in arenâ ambulans. **Apiariæ.**
- Ammodromus** Guér. Voy. Coqu. 1838. ἄμμος, arena; δρομάω, curro. **Thynnidae.**
- Ammophila** Kirby Tr. Linn. Soc. Lond. IV, 1798. ἄμμος, arena; φίλος, amicus. **Sphécidae.**
- Amphithecus** Hartig in Germ. Zeitschr. 1840. ἀμφιθέκτος, utrinque acutus. **Cynipseæ.**
- Ampulex** Jur. N. Méth. Class. 1807. Ampulla. **Sphécides.**
- Ampulicidae** Shuck. Hist. of Ins. 1840. Ampulex. **Sphécides.**
- Anacharis** Dalm. Anal. Ent. 1823. ἀνά, super; χάρις, gratia. **Cynipseæ.**
- Anagrus** Halid. Ent. Mag. I, 1833. ἀνά, super; ἀγρός, ager. **Proctotrupii.**
- Anaphes** Halid. Ent. Mag. I, 1833. ἀναφής, intactus. **Proctotrupii.**
- Ancistrocerus** Wesm. Mon. Odyn. Belg. 1833. ἄγκιστρον, uncus; κέρασ, cornu. **Vespariæ.**
- Ancyla** Lepell. Hymén. II, 1841. ἀγκύλος, curvus. **Apiariæ.**
- Ancylognathus** Lund Ann. Sc. nat. XXVII, 1831. ἀγκύλος, curvus; γνάθος, maxilla. **Formicæ.**
- Ancylus** Latr. Fam. nat. 1825. ἀγκύλος, curvus; σκέλις, perna. = **Tetrapedia.** — **Apiariæ.**
- Ancylus** Halid. Ent. Mag. I, 1833. ἀγκύλος, curvus. **Braconides.**
- Andrena** Fabr. Syst. Entom. 1775. ἀνδρήνη, vespa. **Apiariæ.**
- Andrenadæ** Leach Brit. Encycl. 1817. Andrena. = **Andrenetæ.**
- Andrenetæ** Latr. Hist. nat. Ins. 1802. Andrena. **Apiariæ.**
- Andrenida** Leach Edinb. Encycl. 1812. Andrena. = **Andrenetæ.**

- Andrenidae** Leach in Sam. Compend. 1819. *Andrena*. = **Andrenetae**.
- Andrenides** Leach Edinb. Encycl. 1812. *Andrena*. = **Andrenetae**.
- Andrenites** Newm. Ent. Mag. II, 1834. *Andrena*. = **Andrenetae**.
- Andrenoïdes** Latr. Fam. nat. 1825. *Adrena*. **Apiariae**.
- Andricus** Hartig in Germ. Zeitschr. 1840. *άνδρικός*, virillis. **Cynipseae**.
- Aneugmenus** Hartig Aderfl. Deutschl. 1837. *άνεύχομαι* ? **Tenthredinetae**.
- Aneure** Nees Hym. Ichn. aff. 1834. *άνευρος*, languidus. **Chalcidiae**.
- Aneurhynchus** Westw. Phil. Journ. 1832. *άνευ*, sinè ; *ρύγχος*, rostrum. **Proctotrupii**.
- Anisopelma** Wesm. Mon. Brac. Belg. 1838. *άνισος*, inæqualis ; *πέλμα*, solea. **Braconides**.
- Anisoptera** Herr.-Sch. Nomencl. ent. II, 1840. *άνισος*, inæqualis ; *πτερόν*, ala. **Proctotrupii**.
- Anodontyra** Westw. Proc. Zool. Soc. Lond. 1835. *άνόδους*, edentulus ; *ούρα*, cauda. **Thynnidae**.
- Anomalon** Jur. N. Méth. Class. 1807. *άνώμαλος*, anomalous. **Ichneumonides**.
- Anomma** Shuck. Ann. Nat. Hist. 1840. *ν*, *α* priv. ; *όμμα*, oculus. **Formicariae**.
- Anoplus** (Lepell.) L. Duf. Ann. Soc. Ent. Fr. II, 1833. *α* priv. ; *όπλον*, arma. **Pompili**.
- Anteon** Jur. N. Méth. Class. 1807. *άντην*, contra ? **Proctotrupii**.
- Anthidium** Fabr. Syst. Piezat. 1804. *άνθος*, flos. **Apiariae**.
- Anthobosca** Guér. Voy. Coqu. 1838. *άνθος*, flos ; *βόσκω*, pasco. **Thynnidae**.
- Anthocopa** Lepell. et Serv. Enc. méth. X, 1825. *άνθος*, flos ; *κοπή*, sectio. **Apiariae**.
- Anthophila** Latr. in Cuv. R. anim. 1817. *άνθος*, flos ; *φιλέω*, amo. **Aculeata**.
- Anthophora** Fabr. Syst. Piezat. 1804. *άνθοφόρος*, florifer. **Apiariae**.
- Anthophora** Latr. Hist. n. Cr. et Ins. 1804. *άνθοφόρος*, florifer. **Apiariae**.
- Anthophorides** Westw. Intr. Class. Ins. 1840. *Anthophora*. **Apiariae**.
- Anthracias** Klug Monatsb. Berl. Ak. 1839. *άνθρακίαις*, ater. **Chrysididae**.
- Anthrenelda** White Ann. Nat. Hist. VII, 1841. *άνθρήνη*, vespa ; *είδω*, videor. **Vespariae**.
- Apathites** Newm. Ent. Mag. II, 1834. *Apathus*. **Apiariae**.
- Apathus** Newm. Ent. Mag. II, 1834. *α* priv. ; *πάθος*, affectus. **Apiariae**.
- Aphelinus** Dalm. Vet. Acad. Handl. 1820. *άφελής*, planus. **Chalcidiae**.
- Aphelopus** Dalm. Anal. Ent. 1824. *άφελής*, planus ; *πούς*, pes. **Proctotrupii**.
- Aphelotoma** Westw. Proc. Ent. Soc. Lond. 1841. *άφελής*, planus ; *τόμη*, segmen. **Sphecides**.
- Aphidiadae** Steph. Ill. Brit. Ent. 1835. *Aphidius*. **Braconides**.
- Aphidini** Halid. Ent. Mag. I, 1833. *Aphidius*. **Braconides**.
- Aphidius** Nees N. Act. Nat. Cur. IX, 1818. *Aphis*. **Braconides**.
- Apiariae** Latr. Hist. nat. Ins. 1802. *Apis*. **Aculeata**.
- Apida** Leach Edinb. Encycl. 1812. *Apis*. **Apiariae**.
- Apidae** Leach Brit. Encycl. 1817. *Apis*. **Apiariae**.
- Apides** Leach Edinb. Encycl. 1812. *Apis*. **Apiariae**.

- Apina** Newm. Ent. Mag. II, 1834. *Apis*. **Apiariae.**
- Apis** Linn. Syst. Nat. 1735. *Nom. propr.* **Apiariae.**
- Apites** Newm. Ent. Mag. II, 1834. *Apis*. **Apiariae.**
- Apilus** Jur. N. Méth. Class. 1807. *ἄπιων*, macer. **Crabronites.**
- Apolca** Lepell. Hymén. I, 1836. *ἄποικος*, exsul. **Vespariae.**
- Apophyllus** Hartig in *Germ. Zeitschr.* 1840. *ἀπό; φυλλόν*, folium. **Cynipseae.**
- Aporida** Leach Edinb. Encycl. 1817. *Aporus*. **Pompilii.**
- Aporus** Spin. Ins. Ligur. II, 1808. *ἄπορος*, incertus. **Pompilii.**
- Aprostocetus** Westw. Phil. Mag. II, 1833. *α* priv.; *πρός*, *πρὸ*; *τοκετός*, partus. **Chalcidiae.**
- Apterogyna** Latr. Gen. Cr. et Ins. 1809. *ἄπτερος*, non alatus; *γυνή*, femina. **Mutillariae.**
- Arge** Schrank Faun. Boic. II, 1501. *ἀργός*, piger. **Tenthredinetae.**
- Ariphron** Erichs. in *Wieg. Arch.* 1842. *ἀρίφρων*, prudentissimus. **Thynnidae.**
- Arpactus** Jur. N. Méth. Class. 1807. *ἄρπακτος*, raptus. **Crabronites.**
- Arotcs** Grav. Ichn. Europ. 1829. *ἀρότης*, arator. **Ichneumonides.**
- Asaphes** Walk. Ent. Mag. II, 1834. *ἀσαφής*, obscurus. **Chalcidiae.**
- Ascogaster** Wesm. Mon. Brac. Belg. 1835. *ἀσκός*, saccus; *γαστήρ*, venter. **Braconides.**
- Ascoli** Guér. Voy. Coqu. 1838. *Scolia* (anagr.) = **Scolia.** — **Scollatae.**
- Aspicolpus** Wesm. Mon. Brac. Belg. 1838. *ἀσπίς*, scutum; *κόλπος*, mutilus. = **Helcon.** — **Bracon.**
- Aspidion** Shuck. Hist. of Ins. 1840. *ἀσπίδιον*, scutulum. **Crabronites.**
- Aspigonus** Wesm. Mon. Brac. Belg. 1835. *ἀσπίς*, scutum; *γῶνος*, angulus. **Braconides.**
- Astata** Latr. Caract. gén. 1796. *ἄστατος*, instabilis. **Larratae.**
- Astatus** Klug Mon. Siric. 1803. *ἄστατος*, instabilis. **Tenthredinetae.**
- Asticta** Newm. Ent. Mag. V, 1838. *ἄστικτος*, non punctatus. **Tenthredinetae.**
- Athalia** Leach Zool. Misc. III, 1817. *ἀθαλής*, non virescens. **Tenthredinetae.**
- Atractodes** Grav. Ichn. Europ. 1829. *ἀτρακτος*, fusus. **Ichneumonides.**
- Atta** Fabr. Syst. Piezat. 1804. *Nom. propr.* **Formicariae.**
- Aulacidae** Shuck. Entomol. 1841. *Aulacus*. **Terebrantia.**
- Aulacomeris** Spin. Ann. Soc. Ent. Fr. IX, 1840. *αὐλαξ*, sulcus; *μηρός*, perna. **Tenthredinetae.**
- Aulacus** Jur. N. Méth. Class. 1807. *αὐλαξ*, sulcus. **Aulacidae.**
- Aulax** Hartig in *Germ. Zeitschr.* 1840. (*αὐλαξ*) *nom. propr.* **Cynipseae.**
- Auplopus** Spin. Ann. Soc. Ent. Fr. 1841. *α* priv.; *ὄπλον*, arma; *πούς*, pes. **Pompilii.**
- Aylax** — (Vid. **Aulax**). — **Cynipseae.**
- Bacus** Halid. Ent. Mag. I, 1833. *βαῖος*, exilis. **Proctotrapii.**
- Banchus** Fabr. Ent. syst. Suppl. 1798. **Ichneumonides.**
- Baryceros** Grav. Ichn. Europ. 1829. *βαρὺς*, gravis; *κέρας*, cornu. **Ichneumonides.**
- Barypus** Halid. (Mscr.) *βαρὺς*, gravis; *πούς*, pes. = **Acrodactyla.** — **Ichneumonides.**

- Dacnys** Westw. Phil. Mag. III, 1833. βάσας, passus; ἄλιος, marinus. **Proctotrupii.**
- Bassus** Fabr. Syst. Piezat. 1804. Nom. propr. **Ichneumonides.**
- Bellerus** Walk. Ann. Nat. Hist. XI, 1843. Nom. propr. **Chalcidiae.**
- Belyta** Jur. N. Méth. Class. 1807. βέλος, telum. **Proctotrupii.**
- Bembecidae** Westw. Intr. Class. Ins. 1840. *Bembex*. **Bembecides.**
- Bembecides** Latr. Gen. Cr. et Ins. 1807. *Bembex*. **Aculeata.**
- Bembeciles** Latr. Hist. nat. Ins. 1802. *Bembex*. = **Bembecides.**
- Bembecinae** Fallen N. Hym. Disp. 1813. *Bembex*. = **Bembecides.**
- Bembecites** Newm. Ent. Mag. II, 1834. *Bembex*. = **Bembecides.**
- Bembex** Fabr. Gen. Insect. 1776. βέμβηξ, trochus. **Bembecides.**
- Bembyx** Fabr. Syst. Entom. 1775. — (Vid. **Bembex**). — **Bembecides.**
- Bethyidae** Halid. Hymen. Syn. 1840. *Bethylus*. **Proctotrupii.**
- Bethylus** Latr. Hist. nat. Ins. 1804. **Proctotrupii.**
- Biastes** Paux. KriL. Revis. II, 1806. βιαστής, fortis. **Apiariae.**
- Biorhiza** Westw. Intr. Class. Ins. 1840. βιώω, vivo; ῥίζα, radix. **Cynipseae.**
- Biacus** Nees N. Act. Nat. Cur. IX, 1818. βιάζ, piger. **Braconides.**
- Blasticotoma** Klug Jahrb. Insect. 1834. βλαστικός, ad germinandum aptus; τμή, segmen. **Tenth.**
- Blastophaga** Grav. Beitr. Entom. 1829. βλάστος, germina; φάγω, comedo. **Chalcidiae.**
- Blennocampa** Hartig Aderfl. Deutschl. 1837. βλέννος, mucosus; κάμψη, eruca. **Tenthredinetae.**
- Blepharipus** Lepell. Ann. Soc. Ent. Fr. III, 1834. βλεφαρίς, supercilium; πούς, pes. **Crabronites.**
- Bombides** Lepell. Hymén. I, 1836. *Bombus*. **Apiariae.**
- Bombus** Latr. Hist. nat. Ins. 1802. βόμβος, nom. propr. **Apiariae.**
- Bothriothorax** Ratzel. Ichn. Forstins. 1844. βοθρίον, fovea; θώραξ, thorax. **Chalcidiae.**
- Brachistes** Wesm. Mon. Brac. Belg. 1835. βραχύς, brevis. **Braconides.**
- Brachygaster** Leach Edinb. Encycl. 1817. βραχύς, brevis; γαστήρ, venter. **Evaniales.**
- Brachygastra** Perty Delect. An. Art. 1830. βραχύς, brevis; γαστήρ, venter. **Vespariae.**
- Brachymeria** Westw. Phil. Journ. I, 1832. βραχύς, brevis; μηρός, perna. **Chalcidiae.**
- Brachypterus** Grav. Ichn. Europ. 1829. βραχύς, brevis; πτερόν, ala. **Ichneumonides.**
- Bracon** Fabr. Syst. Piezat. 1804. **Braconides.**
- Braconidae** Halid. Ent. Mag. V, 1838. *Bracon*. = **Braconides.**
- Braconides** Westw. Intr. Class. Ins. 1840. *Bracon*. **Terebrantia.**
- Braconites** Newm. Ent. Mag. II, 1834. *Bracon*. = **Braconides.**
- Bremus** Jur. N. Méth. Class. 1807. βρέμω, fremo. **Apiariae.**
- Brenerus** Walk. in Curt. Guide etc. 1829. **Chalcidiae.**
- Callaspidia** Dahlb. Mon. Orych. 1842. καλός, pulcher; ἄσπις, scutum. **Cynipseae.**
- Calleptiles** Halid. Ent. Mag. I, 1833. καλός, pulcher; πτερόν, ala. **Chalcidiae.**

- Calliceras** Nees Mon. Pterom. Eur. 1834. καλός, pulcher; κέρασ, cornu. = **Hadroceras**. — **Procl.**
- Callimome** Spin. Ann. Mus. xvii, 1811. κάλλιμος, pulcher. **Chalcidiae.**
- Callitriche** — (Vid. **Eutriche**). — **Proctotrumpii.**
- Callitula** Spin. Ann. Mus. xvii, 1811. καλός, pulcher. **Chalcidiae.**
- Calosoter** Walk. Ent. Mag. iv, 1837. κᾶλον, lignum; σωτήρ, servator. **Chalcidiae.**
- Calotelea** Westw. Tr. Ent. Soc. Lond. 1837. καλός, pulcher; τέλος, finis. **Proctotrumpii.**
- Calyoza** Westw. Tr. Ent. Soc. Lond. 1837. καλός, pulcher; ὄζος, articulus. **Proctotrumpii.**
- Calypso** Halid. Tr. Ent. Soc. Lond. 1841. Nom. mythol. **Chalcidiae.**
- Calyptus** Halid. Ent. Mag. iii, 1835. καλύπτω, velo. **Braconides.**
- Campoplex** Grav. Ichn. Europ. 1829. κάμπη, eruca; πλήσσω, caedo. **Ichneumonides.**
- Campsomeris** (Lepell.) Guér. Voy. Coqu. 1838. καμρός, curvus; μηρός, perna. = **Scobia**. — **Scoliat.**
- Camptognatha** Westw. in Griff. An. Kingd. 1832. καμπτός, curvus; γνάθος, maxilla. **Formicar.**
- Camptoprium** Spin. Ann. Soc. Ent. Fr. ix, 1840. καμπτός, curvus; πριών, serra. **Tenthredinetae.**
- Campylonyx** Westw. Proc. Zool. Soc. Lond. 1835. καμπύλος, flexus; ὄνυξ, unguis. **Proctotrumpii.**
- Caratomus** Dalm. Vet. Acad. Handl. 1820. καρατόμος, capite privatus. **Chalcidiae.**
- Cardiochiles** Nees N. Act. Nat. Cur. ix, 1818. καρδιά, cor; χεῖλος, labium. **Braconides.**
- Carchara** Westw. Ann. Nat. Hist. v, 1840. καρηβαρᾶ, capite doleo. **Formicariae.**
- Catochellus** Guér. Mag. Zool. 1842. κάτω, infra; χεῖλος, labium. **Thynnidae.**
- Cea** (Halid.) Walk. Ent. Mag. iv, 1837. Nom. propr. **Chalcidiae.**
- Cechenus** (Illig.) Rossi Faun. Etr. 1807. χαινῶ, oscito. **Braconides.**
- Celia** Shuck. Fossor. Hym. 1837. κηλῖς, stigma. **Crabronites.**
- Celonites** Latr. Hist. nat. Ins. 1804. κήλων, tolleno. **Masarides.**
- Cemolus** Walk. in Curt. Guide etc. 1829. κημῶ, fiscellam appono. **Chalcidiae.**
- Cemonus** Jur. N. Méth. Class. 1807. κημός, fiscella. **Crabronites.**
- Cenocoellus** (Halid.) Westw. Intr. Class. Ins. 1840. κενός, vacuus; κοιλία, venter. **Braconides.**
- Centistes** Halid. Ent. Mag. i, 1833. κεντίζω, pungo. **Braconides.**
- Centris** Fabr. Syst. Piezat. 1804. κέντρον, stimulus. **Apiariae.**
- Cephaleia** Jur. N. Méth. Class. 1807. κεφαλή, caput. **Tenthredinetae.**
- Cephalocera** Klug Jahrb. Insect. 1834. κεφαλή, caput; κέρασ, cornu. **Tenthredinetae.**
- Cephalonomia** Westw. Mag. Nat. Hist. vi, 1833. κεφαλή, caput; ἀνόμοιος, inaequalis. **Proctotrump.**
- Cephidae** Halid. Hymen. Syn. 1840. Cephus. **Tenthredinetae.**
- Cephides** Westw. Intr. Class. Ins. 1840. Cephus. **Tenthredinetae.**
- Cephites** Neom. Ent. Mag. ii, 1834. Cephus. **Tenthredinetae.**
- Cephus** Latr. Hist. nat. Ins. 1802, κηφήν, fucus. **Tenthredinetae.**
- Ceramius** Latr. Consid. gén. 1810. κεράμιος, figlinus. **Masarides.**
- Ceranisus** Walk. in Curt. Guide etc. 1829. κέρασ, cornu; ἄνωσος, inaequalis. = **Cirrospilus**. — **Chalc.**

- Ceraphron** Jur. N. Méth. Class. 1807. κέρασ, cornu; ἄφρων, stupidus. **Proctotrupii.**
- Ceraphronidae** Halid. Hymen. Syn. 1840. *Ceraphron*. **Proctotrupii.**
- Ceraphrontes** Halid. Ent. Mag. I, 1833. *Ceraphron*. **Proctotrupii.**
- Ceraphrontides** Westw. Intr. Class. Ins. 1840. *Ceraphron*. **Proctotrupii.**
- Cerapsilon** Halid. in Curt. Guide etc. 1829. κέρασ, cornu; ψίλος, calvus. **Proctotrupii.**
- Cerapterocerus** Westw. Mag. Nat. Hist. VI, 1833. *Cerapterus*; κέρασ, cornu. **Chalcidiae.**
- Ceratina** Latr. Hist. nat. Ins. 1804. κεράτινος, corneus. **Apiariae.**
- Ceratocolus** Lepell. Ann. Soc. Ent. Fr. III, 1834. κέρασ, cornu; κόλος, mutilus. **Crabronites.**
- Ceratomus** Dalm. Vet. Acad. Handl. 1826. κέρασ, cornu; τόμος, segmen. **Chalcidiae.**
- Ceratophorus** Shuck. Fossor. Hym. 1837. κέρασ, cornu; φόρος, ferens. **Crabronites.**
- Cerceris** Latr. Hist. n. Cr. et Ins. 1804. κέρκω, crepo. **Crabronites.**
- Cerchysius** Westw. Phil. Journ. I, 1832. κέρκος, cauda; ὕσσός, jaculum. **Chalcidiae.**
- Cercobelus** Walk. Entomolog. 1842. κέρκος, cauda; βέλος, telum. = **Encystus.** — **Chalcidiae.**
- Cerocephala** Westw. in Guér. Mag. Zool. I, 1831. κέρασ, cornu; κεφαλή, caput. **Chalcidiae.**
- Ceropales** Latr. Caract. gén. 1796. κέρασ, cornu; παλαίω, luctor. **Sphecides.**
- Ceroptres** Hartig in Germ. Zeitschr. 1840. **Cynipseae.**
- Chaenon** Curtis Brit. Ent. 1830. χάλνω, dehisco. **Braconides.**
- Chaenusa** Halid. Hym. Brit. Alys. 1841. χάλνω, dehisco; ἔσια, substantia. **Braconides.**
- Chalcida** Leach Edinb. Encycl. 1812. *Chalcis*. **Chalcidiae.**
- Chalcides** Walk. Ent. Mag. I, 1833. *Chalcis*. **Chalcidiae.**
- Chalcidiae** Spin. Ann. Mus. XVII, 1811. *Chalcis*. **Terebrantia.**
- Chalcididae** Walk. Ent. Mag. II, 1834. *Chalcis*. **Chalcidiae.**
- Chalcis** Fabr. Mant. Insect. 1787. *Nom. propr.* (χαλκίς). **Chalcidiae.**
- Chalcitella** Westw. Proc. Zool. Soc. Lond. 1835. *Chalcis*. **Chalcidiae.**
- Chalcites** Newm. Ent. Mag. II, 1834. *Chalcis*. **Chalcidiae.**
- Chalicodoma** Lepell. Hymén. II, 1841. χάλιξ, calx; δόμος, domus. **Apiariae.**
- Chalybion** Dahlb. Hym. Europ. 1843. χάλνυ, ferrum. **Sphecides.**
- Charmon** Halid. Ent. Mag. I, 1833. χάρμων, lætitia. **Braconides.**
- Chartergus** Lepell. Hymén. I, 1836. χάρτης, charta; ἔργω, ago. **Vespariae.**
- Chasmodon** Halid. Ent. Mag. 1838. χάσμα, rima; ὀδός, dens. **Braconides.**
- Cheiloneurus** Westw. Phil. Mag. III, 1833. χεῖλος, labium; νεῦρον, nervus. **Chalcidiae.**
- Cheiopachus** Westw. Zool. Journ. IV, 1828. χεῖρ, manus; παχύς, crassus. **Chalcidiae.**
- Chelogynus** (Halid.) Westw. Intr. Class. Ins. 1840. χηλή, ungula; γυνή, mulier. **Proctotrupii.**
- Chelonus** Jur. N. Méth. Class. 1807. χελώνη, testudo. **Braconides.**
- Chelostoma** Latr. Gen. Cr. et Ins. 1809. χηλή, ungula; στόμα, os. **Apiariae.**
- Chirocera** Latr. Fam. nat. 1825. χεῖρ, manus; κέρασ, cornu. **Chalcidiae.**

- Chirodamus** Halid. Tr. Linn. Soc. Lond. 1836. χείρ, manus; δέμω, aedifico. **Pompili.**
- Chlidonia** Herr.-Schäff. Deutschl. Ins. clvii, 1838. χλιδών, armilla. **Proctotrupii.**
- Chlorion** Latr. Hist. nat. Ins. 1804. χλωρός, virescens. **Sphecodes.**
- Chorebus** Halid. Ent. Mag. i, 1833. χωρίζω, sejungo. **Braconides.**
- Choreia** Westw. Mag. Nat. Hist. vi, 1833. χορείος, choreus. **Chalcididae.**
- Chremylus** Halid. Ent. Mag. i, 1833. χρέμυς, **Braconides.**
- Chrysantheda** Perty Delect. An. art. 1830. χρυσός, aurum; ἀνθηδών, apis. **Apiariae.**
- Chryseida** Spin. in Guér. Mag. Zool. 1840. χρύσεος, aureus. **Chalcididae.**
- Chrysidida** Leach Edinb. Encycl. 1812. Chrysis. = **Chrysidides.**
- Chrysididae** Leach Brit. Encycl. 1817. Chrysis. = **Chrysidides.**
- Chrysidides** Latr. Hist. nat. Ins. 1802. Chrysis. **Terebrantia.**
- Chrysidites** Naom. Ent. Mag. ii, 1834. Chrysis. = **Chrysidides.**
- Chrysis** Linn. Syst. Nat. ed. xii, 1766. χρυσίς, vas aureum. **Chrysidides.**
- Chrysolampus** Spin. Ann. Mus. xvii, 1811. χρυσός, aurum; λάμπω, fulgeo. **Chalcididae.**
- Cilissa** Leach Edinb. Encycl. 1812. Nom. propr. **Apiariae.**
- Cimbex** Oliv. Enc. méth. v, 1790. κιμβάζω, desideo. **Tenthredinetae.**
- Cimbicides** Westw. Intr. Class. Ins. 1840. Cimbex. **Tenthredinetae.**
- Cinetus** Jur. N. Méth. Class. 1807. κινέω, moveo. **Proctotrupii.**
- Cirrospilus** Westw. Phil. Journ. i, 1832. κηρός, flavus; σπίλος, macula. **Chalcididae.**
- Cladius** (Illig.) Rossi Faun. Etr. 2 ed. 1808. κλάδος, ramus. **Tenthredinetae.**
- Clavellaria** Lam. Syst. An. s. vert. 1801. Clava. **Tenthredinetae.**
- Clavicera** Walcken. Faun. Paris. 1802. Clava; κέρας, cornu (vox hybr.) **Apiariae.**
- Cleonymidae** Walk. Ent. Mag. i, 1833. Cleonymus. **Chalcididae.**
- Cleonymus** Latr. Gen. Cr. et Ins. 1809. κλέος, fama; ὄνομα, nomen. **Chalcididae.**
- Cleptes** Latr. Hist. nat. Ins. 1804. κλέπτης, fur. **Chrysidides.**
- Clepticus** Halid. Ann. Nat. Hist. 1838. κλεπτικὸς, furto addictus. **Ichneumonides.**
- Cleptina** Leach Edinb. Encycl. 1812. Cleptes. **Chrysidides.**
- Cleptiosa** Latr. Hist. nat. Ins. 1802. Cleptes. **Terebrantia.**
- Clinocentrus** Halid. Ent. Mag. i, 1833. κλίση, cubile; κέντρον, aculeus. **Braconides.**
- Clistopyga** Grav. Ichn. Europ. 1829. κλειστός, clausus; πύγη, anus. **Ichneumonides.**
- Closterocerus** Westw. Mag. Nat. Hist. 1833. κλωστήρ, fusus; κέρας, cornu. **Chalcididae.**
- Cnemidium** Perty Delect. An. art. 1830. κνημίς, tibia. = **Euglossa.** — **Apiariae.**
- Coccophagus** Westw. Phil. Mag. iii, 1833. κόκκος, coccus; φάγω, comedo. **Chalcididae.**
- Codrini** Dalm. Vet. Acad. Handl. 1820. Codrus. **Proctotrupii.**
- Codrus** Jur. N. Méth. Class. 1807. Nom. propr. **Proctotrupii.**
- Coelinus** Nees N. Act. Nat. Cur. ix, 1818. κοίλος, cavus. **Braconides.**

- Coelioxys** Latr. Gen. Cr. et Ins. 1809. κοιλία, venter; ὄξυς, acutus. **Apiariae.**
- Coellus** (Lepell.) Guér. Rev. Zool. 1842. = **Trigonalys.** — **Aulacidae.**
- Coeloides** Wesm. Mon. Brac. Belg. 1838. κοῖλος, cavus. **Braconides.**
- Coelogaster** Schrank Schr. Berl. Nat. Fr. I, 1780. κοῖλος, cavus; γαστήρ, venter. = **Leucospis.** — **Chalc.**
- Colastes** Halid. Ent. Mag. I, 1833. κολαστής, castigator. **Braconides.**
- Colax** Curtis Brit. Ent. 1827. κόλαξ, parasitor. **Chalcididae.**
- Coleocentrus** Grav. Ichn. Europ. 1829. κολικός, culeus; κέντρον, aculeus. **Ichneumonides.**
- Colletes** Latr. Hist. nat. Ins. 1804. κολλήτης, glutinans. **Apiariae.**
- Colletides** Lepell. Hymén. 1841. Colletes. **Apiariae.**
- Comedo** Schrank Faun. Boic. II, 1802. Nom. propr. **Chrysidides.**
- Condylodon** Lund Ann. Sc. nat. XXVII, 1831. κόνδυλος, condylus; ὀδών, dens. **Formicariae.**
- Conocercus** Shuck. Hist. of Ins. 1840. κώνος, conus; κέρκος, cauda. **Ampulicidae.**
- Conura** Spin. in Guér. Mag. Zool. 1837. κώνος, conus; οὐρά, cauda. **Chalcididae.**
- Copidosoma** Ratzeb. Ichn. Forstins. 1844. κοπίς, pugio; σῶμα, corpus. **Chalcididae.**
- Copisura** Schiödte in Kröy. Nat. Tidsskr. 1837. κοπίς, pugio; οὐρά, cauda. **Braconides.**
- Coptera** Say Bost. Journ. 1836. κόπτω, proscindo. **Proctotrupii.**
- Coruna** Walk. Ent. Mag. I, 1833. κορώνη, clava. **Chalcididae.**
- Corynocere** Nees Mon. Pterom. Eur. 1834. κορώνη, clava; κέρας, cornu. **Chalcididae.**
- Corynopus** Lepell. Ann. Soc. Ent. Fr. III, 1834. κορώνη, clava; ποῦς, pes. **Crabronites.**
- Cosila** Guér. Voy. Coqu. 1838. Scolia (anagr.) = **Scolia.** — **Scottetae.**
- Cothonaspis** Hartig in Germ. Zeitschr. 1840. κώθων, poculum; ἄσπις, scutum. **Cynipseae.**
- Crabro** Fabr. Syst. Entom. 1775. Nom. propr. **Crabronites.**
- Crabronida** Leach Edinb. Encycl. 1812. Crabro. **Crabronites.**
- Crabronidae** Leach in Sam. Compend. 1819. Crabro. = **Crabronites.**
- Crabronides** Leach Edinb. Encycl. 1817. Crabro. = **Crabronites.**
- Crabronites** Latr. Gen. Cr. et Ins. 1804. Crabro. **Aculeata.**
- Craesus** Leach Zool. Misc. III, 1817. **Tenthredinetae.**
- Cratomus** — (Vid. **Caratomus**). — **Chalcididae.**
- Cremastus** Grav. Ichn. Europ. 1829. κρεμαστός, suspensus. **Ichneumonides.**
- Crematogaster** Lund Ann. Sc. nat. XXVII, 1831. κρεμάω, suspendo; γαστήρ, venter. **Formicar.**
- Crocisa** Jur. N. Méth. Class. 1807. κροκίς, tomentum. **Apiariae.**
- Crossocerus** Lepell. Ann. Soc. Ent. Fr. III, 1834. κροσσός, fimbria; κέρας, cornu. **Crabronites.**
- Cryptidae** Shuck. Hist. of Ins. 1840. Cryptus. = **Ichneumonides.**
- Cryptocampus** Hartig Aderfl. Deutschl. 1837. κρύπτω, abscondo; κάμπη, eruca. **Tenthredin.**
- Cryptocerus** Latr. Hist. nat. Ins. 1804. κρύπτω, abscondo; κέρας, cornu. **Formicariae.**
- Cryptochellus** Panx. Krit. Revis. II, 1806. κρύπτω, abscondo; χεῖλος, labium. **Pompilii.**

- Cryptocentrum** (Kirby) Richards. Faun. Bor.-Am. iv, 1838. κρύπτω, abscondo; κέντρον, aculeus. **Ichn.**
- Crypturus** Grav. Ichn. Europ. 1829. κρύπτω, abscondo; οὐρά, cauda. **Ichneumonides.**
- Cryptus** Fabr. Syst. Piezat. 1804. κρυπτός, absconditus. **Ichneumonides.**
- Cryptus** Jur. N. Méth. Class. 1807. κρυπτός, absconditus. = **Hylotoma.** — **Tenthredinetae.**
- Ctenioschelus** Rom. in Guér. Mag. Z. 1840. κτενιον, pectunculus; σχελίς, bidens. = **Melissodes.** — **Apiar.**
- Cteniscus** Halid. Ann. Nat. Hist. II, 1838. κτενιον, pectunculus. = **Exenterus.** — **Ichneumon.**
- Cyanopterus** Halid. Ent. Mag. III, 1835. κυανέος, cœruleus; πτερὸν, ala. **Braconides.**
- Cylloceria** Schiöde in Guér. Rev. zool. 1837. κυλλός, curvus; κεραία, prominentia. **Ichneumonid.**
- Cyllomus** Halid. in Curt. Guide etc. 1829. κυλλός, curvus. **Chalcididae.**
- Cyniphidae** Halid. Hymen. Syn. 1840. Cynips. = **Cynipseae.**
- Cynipidae** Westw. Intr. Class. Ins. 1840. Cynips. **Cynipseae.**
- Cynipides** Hartig in Germ. Zeitschr. 1840. Cynips. **Cynipseae.**
- Cynipites** Newm. Ent. Mag. II, 1834. Cynips. **Cynipseae.**
- Cynips** Linn. Syst. Nat. 1748. Nom. propr. (κύνιψ). **Cynipseae.**
- Cynipseae** Fallen N. Hym. Disp. 1813. Cynips. **Terebrantia.**
- Cynipsera** Latr. Hist. nat. Ins. 1802. Cynips. = **Chalcididae.**
- Cynipsida** Leach Edinb. Encycl. 1812. Cynips. = **Cynipsides.**
- Cynipsidae** Leach Brit. Encycl. 1817. Cynips. = **Chalcididae.**
- Cynipsides** Leach Edinb. Encycl. 1812. Cynips. = **Chalcididae.**
- Cynipsillum** Lam. Hist. An. s. vert. 1817. Cynips. **Terebrantia.**
- Cyphona** Dahl, Vet. Acad. Handl. 1835. κύφωv, lignum curvatum. **Tenthredinetae.**
- Cyrtogaster** Walk. Ent. Mag. I, 1833. κυρτός, curvus; γαστήρ, venter. **Chalcididae.**
- Cyrtosoma** Walk. in Curtis Guide etc. 1829. κυρτός, curvus; σῶμα, corpus. **Chalcididae.**
- Daceton** Perty Delect. An. art. 1830. δακετόv, animal venenosum. **Formicariae.**
- Dacnusa** Halid. Ent. Mag. I, 1833. δάκνα, ? **Braconides.**
- Dasypoda** Latr. Hist. nat. Ins. 1802. δασύς, asper; ποῦς, pes. **Apiariae.**
- Dasiproctus** Lepell. Ann. Soc. Ent. Fr. III, 1834. δασύς, asper; πρωκτός, podex. **Crabronites.**
- Decatoma** Spin. Ann. Mus. xvii, 1811. δέκα, decem; τομή, segmen. **Chalcididae.**
- Dendrosoter** Wesm. Mon. Brac. Belg. 1838. δένδρον, arbor; σωτήρ, salvator. **Braconides.**
- Derostenus** Westw. Mag. Nat. Hist. vi, 1833. δέση, collum; στενός, angustus. **Chalcididae.**
- Diamma** Westw. Proc. Zool. Soc. Lond. 1835. διαμμος, planè arenosus. **Thynnidae.**
- Diapria** Latr. Caract. gén. 1796. διαπρίω, serrà divido. **Proctotrupii.**
- Diapriae** Halid. Ent. Mag. I, 1833. Diapria. **Proctotrupii.**
- Diapriadae** Halid. Hymen. Syn. 1840. Diapria. **Proctotrupii.**
- Diapriides** Westw. Intr. Class. Ins. 1840. Diapria. **Proctotrupii.**
- Diastrophus** Hartig in Germ. Zeitschr. 1840. διάστροφος, distortus. **Cynipseae.**

- Dichroa** Illig. Mag. Insect. 1805. δίχρους, bicolor. = **Sphécodes**. — **Apiariæ**.
- Dieladocerus** Westw. Phil. Journ. I, 1832. δις, bis; κλάδος, ramus; κέρασ, cornu. **Chalcidiae**.
- Dicondylus** Halid. Ent. Mag. I, 1833. δις, bis; κόνδυλος, condylus. **Proctotrupii**.
- Dicormus** Först. Beitr. Mon. Pterom. 1841. δις, bis; κορμός, truncus. **Chalcidiae**.
- Dicranorhina** Shuck. Hist. of Ins. 1840. δίκρανος, biceps; ρίη, nasus. **Larrates**.
- Dictynna** Westw. Arc. ent. 1841. Nom. mythol. **Tenthredinetæ**.
- Dicyclus** Walk. Ent. Mag. I, 1833. δις, bis; κύκλος, circulus. **Chalcidiae**.
- Didymogastra** Perty Delect. An. art. 1830. δίδυμος, duplex; γαστήρ, venter. **Vespariæ**.
- Dielocerus** Curt. Trans. Linn. Soc. Lond. 1844. διελκω, evolvo; κέρασ, cornu. **Tenthredinetæ**.
- Dimenes** Herr.-Sch. Nomencl. ent. II, 1840. δις, bis; μένος, fortis. = **Symmorphus**. — **Vespar**.
- Dimorpha** Jur. N. Méth. Class. 1807. δίμορφος, biformis. **Crabronites**.
- Dimorphides** Lepell. Hymén. II, 1841. Dimorpha. **Apiariæ**.
- Dinetus** Jur. N. Méth. Class. 1807. δινητός, rotans. **Larratæ**.
- Dineura** Dahlb. Consp. Tenth. etc. 1835. δις, bis; νεῦρον, nervus. **Tenthredinetæ**.
- Dineurus** Westw. Intr. Class. Ins. 1840. δις, bis; νεῦρον, nervus. **Crabronites**.
- Diodontus** Curt. Brit. Ent. 1834. δις, bis; ὀδούς, dens. **Crabronites**.
- Diomorus** Walk. Ent. Mag. II, 1834. δις, bis; ὄμορος, vicinus. **Chalcidiae**.
- Diospilus** Halid. Ent. Mag. I, 1833. δίτος, divinus; σπίλος, macula. **Braconides**.
- Dioxys** Lepell. et Serv. Enc. méth. X, 1825. δις, bis; ὀξύς, acutus. **Apiariæ**.
- Dioza** Halid. in Curt. Guide etc. 1829. δις, bis; ὄζος, articulus. **Chalcidiae**.
- Dipara** Walk. Ent. Mag. I, 1833. δις, bis; παρὰ, ? **Chalcidiae**.
- Diphadnus** Hartig Aderfl. Deutschl. I, 1837. δις, bis; φάτνη, patena. **Tenthredinetæ**.
- Diphlebus** Westw. Intr. Class. Ins. 1840. δις, bis; φλέψ, vena. **Crabronites**.
- Diphysis** Lepell. Hymén. II, 1841. δις, bis; φύσις, generatio. **Apiariæ**.
- Diplazon** (Nees) Grav. Act. Nat. Cur. IX, 1818. διπλάζω, duplico. = **Bassus**. — **Ichneumonides**.
- Diplolepariæ** Latr. Hist. nat. Ins. 1802. Diplolepis. = **Cynipseæ**.
- Diplolepidæ** Leach Brit. Encycl. 1817. Diplolepis. = **Cynipseæ**.
- Diplolepidæ** Leach Edinb. Encycl. 1812. Diplolepis. = **Cynipseæ**.
- Diplolepis** Geoffr. Hist. Ins. 1764. διπλόος, duplex; λεπίς, squama. **Cynipseæ**.
- Diplolepis** Fabr. Syst. Piezat. 1804. διπλόος, duplex; λεπίς, squama. **Chalcidiae**.
- Diploptera** Latr. in Cuv. R. anim. 1817. διπλόος, duplex; πτερόν, ala. **Aculeata**.
- Diprion** Schrank Faun. Boic. 1801. δις, bis; πρίων, serra. **Tenthredinetæ**.
- Diraphus** Wesm. Mon. Brac. Belg. 1838. δις, bis; ραφή, satura. **Braconides**.
- Dirrhinus** Dalm. Vet. Acad. Handl. 1818. δις, bis; ρίη, nasus. **Chalcidiae**.
- Discoellus** Latr. Gen. Cr. et Ins. IV, 1809. δις, bis; κοιλία, venter. **Vespariæ**.
- Ditrocha** Hartig Aderfl. Deutschl. I, 1837. δις, bis; προχός, turbo. **Hymenoptera**.

- Dolerus** Jur. N. Méth. Class. 1807. *δολερός*, dolosus. **Tenthredinetae.**
- Dolichoderus** Lund Ann. Sc. nat. xvii, 1831. *δολιχός*, longus; *δέρη*, collum. **Formicariae.**
- Dolichurus** Latr. Gen. Cr. et Ins. 1809. iv, 1809. *δολιχός*, longus; *οὐρά*, cauda. **Pompili.**
- Doryctes** Halid. Ent. Mag. 1836. *δορύσσω*, lancea pugno. **Braconides.**
- Dorylida** Leach Edinb. Encycl. 1812. *Dorylus*. **Aculeata.**
- Dorylidae** Shuck. Ann. Nat. Hist. 1840. *Dorylus*. **Aculeata.**
- Dorylus** Latr. Hist. nat. Ins. 1802. *δορύλος*, ? **Dorylidae.**
- Dosytheus** Leach Zool. Misc. 1817. ? **Tenthredinetae.**
- Druida** Newm. Ent. Mag. v, 1838. *Nom. propr.* **Tenthredinetae.**
- Dryini** Halid. Ent. Mag. i, 1833. *Dryinus*. **Proctotrupii.**
- Dryinidae** Halid. Hymen. Syn. 1840. *Dryinus*. **Proctotrupii.**
- Dryinus** Fabr. Syst. Piezat. 1804. *δρύινος*, quercinus. **Pompili.**
- Dryinus** Latr. Hist. nat. Ins. 1804. *δρύινος*, quercinus. **Proctotrupii.**
- Dufourea** Lepell. Hymén. II, 1841. *Dic. DUFOUR*. **Apiariae.**
- Dyscoletes** Westw. Intr. Class. Ins. 1840. *δύσκολος*, morosus. **Braconides.**
- Dyscolus** Halid. (Mscr.) *δύσκολος*, morosus. = **Dyscoletes.** — **Braconides.**
- Earinus** Wesm. Mon. Brac. Belg. 1837. *εαρινός*, vernus. **Braconides.**
- Echthrus** Grav. Ichn. Europ. 1829. *εχθρός*, invisus. **Ichneumonides.**
- Eciton** Latr. Hist. nat. Ins. 1804. **Formicariae.**
- Ectroma** Westw. Phil. Mag. III, 1833. *έκτρομα*, abortivus. **Chalcididae.**
- Elachistus** Spin. Ann. Mus. xvii, 1811. *ελαχίστος*, minimus. **Chalcididae.**
- Elampus** Spin. Ins. Ligur. II, 1808. *ελλάμπω*, illuceo. **Chrysidides.**
- Elaphroptera** Guér. Voy. Coqu. 1838. *ελαφρός*, celer; *πτερόν*, ala. **Thynnidae.**
- Elasmus** Westw. Phil. Mag. III, 1833. *ελασμα*, lamina. **Chalcididae.**
- Elassus** Wesm. Mon. Brac. Belg. 1835. *ελάσων*, inferior. **Braconides.**
- Elis** Fabr. Syst. Piezat. 1804. *ελω*, mico. **Scolietae.**
- Embolemus** Westw. Phil. Mag. II, 1833. *εμβόλιμος*, interpositus. **Proctotrupii.**
- Emphytus** Klug Berl. Mag. VIII, 1811. *εμφυτος*, insitus. **Tenthredinetae.**
- Encyrtidae** Walk. Ent. Mag. IV, 1837. *Encyrtus*. **Chalcididae.**
- Encyrtides** Westw. Intr. Class. Ins. 1840. *Encyrtus*. **Chalcididae.**
- Encyrtus** Latr. Gen. Cr. et Ins. IV, 1809. *έν*, in; *κυρτός*, curvus. **Chalcididae.**
- Enicospilus** Steph. Ill. Brit. Ent. 1835. *ενικός*, unicus; *σπίλος*, macula. **Ichneumonides.**
- Enodia** Dahlb. Hym. Europ. 1843. *ένόδιος*, in viâ jacens. **Sphecides.**
- Enneatoma** Spin. (Mscr.) *έννέα*, novem; *τομή*, segmen. = **Eurytoma.** — **Chalcididae.**
- Entedon** Dalm. Vet. Acad. Handl, 1820. *έντός*, intus; *έδω*, edo. **Chalcididae.**
- Entomia** Herr.-Sch. Nomencl. ent. II, 1840. *έντομος*, insectus. **Proctotrupii.**

- Entranus** Walk. in *Curt. Guide* etc. 1829. *έντρανος*, penetrans. **Chalcididae.**
- Entypus** Dahlb. Hym. Europ. 1843. *έντυπος*, impressus. **Pompili.**
- Epeolus** Latr. Hist. nat. Ins. 1802. *ήπιολος*, incubo. **Apiariae.**
- Ephedrus** Halid. Ent. Mag. I, 1833. *ήφεδρος*, observator. **Braconides.**
- Ephialtes** Schrank Faun. Boic. II, 1802. *ήφιαλτης*, incubo. **Ichneumonides.**
- Epicampus** Walk. in *Curt. Guide* etc. 1829. *ήπι*, super; *κάμπη*, eruca. **Chalcididae.**
- Epicharis** Klug in *Illig. Mag.* VI, 1807. *ήπιχαρις*, amœnus. **Apiariae.**
- Epiclerus** Halid. Tr. Ent. Soc. Lond. III, 1843. *ήπικληρος*, heres. **Chalcididae.**
- Epicopterus** Westw. Mag. Nat. Hist. 1833. *ήπικόπος*, resectus; *πτερόν*, ala. **Chalcididae.**
- Epimacrus** Walk. Ent. Mag. I, 1833. *ήπι*, super; *μακρός*, longus. **Chalcididae.**
- Epimeces** Westw. Mag. Nat. Hist. VI, 1833. *ήπιμήκης*, longus. **Proctotrupii.**
- Epipone** Latr. Hist. nat. Ins. 1804. *ήπιπονος*, ærumnosus. **Vespariae.**
- Episyron** Schiödte in *Krøy. Nat. Tidssk.* 1837. *ήπισύρω*, post me traho. **Pompili.**
- Epistenia** Westw. in *Griff. An. Kingd.* 1832. *ήπι*, super; *στενός*, angustus. **Chalcididae.**
- Epitransus** Walk. Ent. Mag. II, 1834. *ήπι*, super; *τρανός*, clarus. **Chalcididae.**
- Epomidiopteron** Rom. Ann. Soc. Ent. Fr. IV, 1835. *ήπωμίδιον*, humerulus; *πτερόν*, ala. **Scolietae.**
- Epyris** Westw. Phil. Journ. I, 1832. **Proctotrupii.**
- Ercydnus** (Halid.) Walk. Ent. Mag. IV, 1837. *ήρι*, valdè; *κυδνός*, inclytus. **Chalcididae.**
- Eriocampa** Hartig Aderfl. Deutschl. I, 1837. *ήριον*, lana; *κάμπη*, eruca. **Tenthredinetae.**
- Eriodorus** Walcken. Faun. Paris. 1802. *ήριον*, lana; *δορός*, saccus. = **Proctotrupes.-Proctotrupii.**
- Eriops** Klug in *Illig. Mag.* VI, 1807. *ήρι*, valdè; *ώψ*, oculus. **Apiariae.**
- Erythrus** Walk. in *Curt. Guide* etc. 1829. *ήρνθρός*, ruber. **Chalcididae.**
- Eubadizon** Nees Hym. Ichn. aff. 1834. *ήβ*, benè; *βαδίζω*, incedo. **Braconides.**
- Eubadizus** Nees Berl. Mag. 1814. *ήβ*, benè; *βαδίζω*, incedo. = **Eubadizon.** — **Braconides.**
- Eucera** Scop. Ann. Hist. nat. 1769. *ήβ*, benè; *κέρως*, cornu. **Apiariae.**
- Eucercus** Walk. in *Curt. Guide* etc. 1829. *ήβ*, benè; *κέρκος*, cauda. **Chalcididae.**
- Euceros** Grav. Ichn. Europ. 1829. *ήβ*, benè; *κέρως*, cornu. **Ichneumonides.**
- Eucharida** Leach Edinb. Encycl. 1812. *Eucharis.* **Chalcididae.**
- Eucharis** Latr. Hist. nat. Ins. 1804. *ήχαρις*, gratus. **Chalcididae.**
- Euchroeus** Latr. Gen. Cr. et Ins. IV, 1809. *ήυχροία*, color sanus. **Chrysidides.**
- Eucoilla** Westw. Mag. Nat. Hist. VIII, 1833. *ήβ*, benè; *κοίλος*, cavus. **Cynipseae.**
- Euderus** Halid. Tr. Ent. Soc. Lond. III, 1843. *ήβ*, benè; *δέρος*, cutis. **Chalcididae.**
- Euglossa** Latr. Hist. nat. Ins. 1802. *ήβ*, benè; *γλωσσα*, lingua. **Apiariae.**
- Eulaema** Lepell. Hymén. II, 1841. *ήβ*, benè; *λαϊμα*, desiderium. **Apiariae.**
- Eulaemites** Lepell. Hymén. II, 1841. *Eulaema.* **Apiariae.**
- Eulophides** Westw. Intr. Class. Ins. 1840. *Eulophus.* **Chalcididae.**

- Eulophus** Geoffr. Hist. Ins. 1764. εὐλόφος, pulchrè cristatus. **Chalcidiae.**
- Eumenes** Latr. Hist. nat. Ins. 1802. εὐμενής, benevolens. **Vespariae.**
- Eumenida** Leach Edinb. Encycl. 1812. *Eumenes.* **Vespariae.**
- Eumenidae** Westw. Intr. Class. Ins. 1840. *Eumenes.* **Vespariae.**
- Eumenides** Dahlb. Clav. n. Hym. syst. 1835. *Eumenes.* **Vespariae.**
- Eumesius** Westw. Intr. Class. Ins. 1840. εὐ, benè; μέσος, medius. **Ichneumonides.**
- Euneura** Walk. Ann. Nat. Hist. 1844. εὐ, benè; νεῦρον, nervus. **Chalcidiae.**
- Eunotus** Walk. Ent. Mag. II, 1834. εὐ, benè; νῶτος, dorsum. **Chalcidiae.**
- Eupelmus** Dalm. Vet. Acad. Handl. 1820. εὐ, benè; πέλμα, solea. **Chalcidiae.**
- Euphorus** Nees Mon. Codrin. Eur. 1834. εὐφόρος, facilè ferens. **Braconides.**
- Euplectrus** Westw. Phil. Mag. I, 1832. εὐ, benè; πλῆκτρον, plectrum. **Chalcidiae.**
- Eupsilocera** Westw. Intr. Class. Ins. 1840. εὐ, benè; ψίλος, nudus; κέρας, cornu. **Chalcidiae.**
- Eurychorus** Walk. in Curt. Guide etc. 1829. εὐρύχορος, spatiosus. **Chalcidiae.**
- Eurys** Newm. Entomol. 1841. εὐρύς, latus. **Tenthredinetae.**
- Eurytoma** (Illig.) Rossi Faun. Etr. 2 ed. 1807. εὐρύς, latus; τόμη, segmen. **Chalcidiae.**
- Eurytomidae** Walk. Ent. Mag. 1832. *Eurytoma.* **Chalcidiae.**
- Eurytomides** Westw. Intr. Class. Ins. 1840. *Eurytoma.* **Chalcidiae.**
- Eusela** Walk. in Curt. Guide etc. 1829. εὐ, benè; σέλας, fulgor. **Chalcidiae.**
- Euspongus** Lepell. Ann. Soc. Ent. Fr. I, 1832. εὐ, benè; σπόγγος, spongia. **Crabronites.**
- Eustochus** Halid. Ent. Mag. I, 1833. εὐστόχος, benè petens. **Proctotrupii.**
- Eutelus** Walk. Ent. Mag. II, 1834. εὐ, benè; τέλος, finis. **Chalcidiae.**
- Eutriche** Nees Mon. Pterom. Eur. 1834. εὐ, benè; θριξ, capillus. **Proctotrupii.**
- Euura** Newm. Ent. Mag. IV, 1837. εὐ, benè; οὐρά, cauda. **Tenthredinetae.**
- Euzonia** Kirby (Mscr.) εὐζώνος, benè cinctus. **Crabronites.**
- Evania** Fabr. Syst. Entom. 1775. εὐάνιος, mitis. **Evaniales.**
- Evaniadae** Leach Encycl. Brit. 1817. *Evania.* = **Evaniales.**
- Evaniades** Leach Edinb. Encycl. 1812. *Evania.* = **Evaniales.**
- Evaniales** Latr. Hist. nat. Ins. 1802. *Evania.* **Terebrantia.**
- Evaniidae** Westw. Intr. Class. Ins. 1840. *Evania.* = **Evaniales.**
- Evaniites** Newm. Ent. Mag. II, 1834. *Evania.* = **Evaniales.**
- Evodia** Panz. Krit. Revis. 1806. εὐόδος, bonam viam habens. **Andrenetae.**
- Exeirus** Shuck. Tr. Ent. Soc. Lond. 1837. ἐξείρω, exsero. **Pompili.**
- Exenterus** Hartig in Wieg. Arch. 1837. ἐξεντερίζω, viscera eximo. **Ichneumonides.**
- Exetastes** Grav. Ichn. Europ. 1829. ἐξεταστής, explorator. **Ichneumonides.**
- Exochus** Grav. Ichn. Europ. 1829. ἐξοχος, eminens. **Ichneumonides.**
- Exothecus** Wesm. Mon. Brac. Belg. 1838. ἐξω, foris; ῥήκη, vagiua. **Braconides.**

- Fenella** Westw. Intr. Class. Ins. 1840. *Nom. propr.* **Tenthredinetae.**
- Fenusa** Leach Zool. Misc. III, 1817. *Nom. propr.* **Tenthredinetae.**
- Figites** Latr. Hist. nat. Ins. 1802. **Cynipseae.**
- Figitides** Hartig in Germ. Zeitschr. 1840. *Figites.* **Cynipseae.**
- Foenus** Fabr. Entom. syst. 1798. *Nom. propr.* **Evaniales.**
- Formica** Linn. Syst. Nat. 1735. *Nom. propr.* **Formicariae.**
- Formicadae** Leach Encycl. Brit. 1817. *Formica.* = **Formicariae.**
- Formicariae** Latr. Hist. nat. Ins. 1802. *Formica.* **Aculeata.**
- Formicarides** Leach Edinb. Encycl. 1812. *Formica.* = **Formicariae.**
- Formicidae** Steph. Syst. Catal. 1829. *Formica.* = **Formicariae.**
- Formicites** Newm. Ent. Mag. II, 1834. *Formica.* = **Formicariae.**
- Fossores** Latr. in Cuv. R. anim. 1817. *Fossor.* **Aculeata.**
- Galesus** Curt. Brit. Ent. 1831. *Nom. propr.* **Proctotrupii.**
- Gallicolae** Latr. in Cuv. R. anim. 1817. *Galla; colo.* = **Cynipseae.**
- Ganychorus** Halid. Ent. Mag. III, 1835. γάνωω, delecto; χώρος, spatium. **Braconides.**
- Gasteruption** Latr. Caract. gén. 1796 γαστήρ, venter; ὑπίος, supinus. = **Foenus.** — **Evaniales.**
- Gastracanthus** Westw. Mag. Nat. Hist. VI, 1833. γαστήρ; ἀκανθα, aculeus. = **Hetroxys.** — **Chalc.**
- Gastrancistrus** Westw. Phil. Mag. II, 1833. γαστήρ, venter; ἄγκιστρον, uncus. **Chalcidiae.**
- Gastrilegides** Lepell. Hymén. 1841. γαστήρ, venter; λέγω, lego. **Apiariae.**
- Gastrosericus** Spin. Ann. Soc. Ent. Fr. 1839. γαστήρ, venter; σηρικὸς, sericus. **Larrates.**
- Gelis** Thunb. Act. Upsal. IX, 1827. *Nom. propr.* **Ichneumonides.**
- Glyphe** Walk. Ent. Mag. II, 1834. γλυφή, sculptura. **Chalcidiae.**
- Glypta** Grav. Ichn. Europ. 1829. γλυπτὸς, sculptus. **Ichneumonides.**
- Gnamptodon** Halid. Ent. Mag. I, 1833. γναμτὸς, curvatus; ὀδοῦς, dens. **Braconides.**
- Gnatho** Klug Berl. Mag. IV, 1810. γνάθων, bucco. = **Ceramius.** — **Masarides.**
- Gnatho** Curt. Guide etc. 1829. γνάθων, bucco. **Chalcidiae.**
- Goedartia** Boje in Kröy. Nat. Tidsskr. 1841. *Dic.* GOEDART. **Ichneumonides.**
- Gonatocerus** Nees Mon. Pterom. Eur. 1834. γόνυ, genu; κέρας, cornu. **Proctotrupii.**
- Gonatopides** Westw. Intr. Class. Ins. 1840. *Gonatopus.* **Proctotrupii.**
- Gonatopus** Ljungh in Web. u. M. Beitr. 1810. γόνυ, genu; ποῦς, pes. **Proctotrupii.**
- Gonius** Jur. N. Méth. Class. 1807. γόνιος, fecundus. **Crabronites.**
- Gorytes** Latr. Hist. nat. Ins. 1804. γωρντὸς, corytus. **Crabronites.**
- Gravenhorstia** Drews. et Boje in Kröy. Nat. Tids. 1836. *Dic.* GRAVENHORST. **Ichneumonides.**
- Gryon** Halid. Ent. Mag. I, 1833. γρὺν, grunnitus. **Proctotrupii.**
- Gymnus** Spin. Ins. Ligur. II, 1808. γυμνὸς, nudus. **Apiariae.**
- Gyrodroma** Klug in Illig. Mag. VI, 1807. γῦρος, gyrus; δρομέω, curro. **Apiariae.**

- Hadroceras** Först. Beitr. Mon. Pterom. 1841. ἀδρός, firmus; κέρασ, cornu. **Proctotrupii.**
- Haliectus** Latr. Hist. nat. Ins. 1804. ἀλλῆζω, colligo. **Apiariae.**
- Halticella** Spin. Ann. Mus. xvii, 1811. ἀλτικὸς, celer. **Chalcidiae.**
- Haltichella** — (Vid. **Halticella**). — **Chalcidiae.**
- Halticoptera** Spin. Ann. Mus. xvii, 1811. ἀλτικὸς, celer; πτερόν, ala. **Chalcidiae.**
- Halticoptera** Halid. Hymen. Syn. 1840. ἀλτικὸς, celer; πτερόν, ala. **Chalcidiae.**
- Harpiphorus** Hartig Aderfl. Deutschl. 1837. ἄρη, falx; φόρος, ferens. **Tenthredinetae.**
- Hecabolus** Curt. Brit. Ent. 1834. ἐκάβολος, longè jaciens. **Braconides.**
- Hedychrum** Latr. Hist. n. Cr. et Ins. 1804. ἡδέχρως, gratè coloratus. **Chrysidides.**
- Helcon** Nees Berl. Mag. 1814. ἔλω, traho. **Braconides.**
- Helictes** Halid. Ann. Nat. Hist. 1838. ἐλίσσω, volvo. **Ichneumonides.**
- Heliophila** Klug in Illig. Mag. vi, 1807. ἥλιος, sol; φίλος, amicus. = **Saropoda.** — **Apiariae.**
- Hellus** Fabr. Syst. Piezat. 1804. ἐλλὸς, cervus juvenis. **Sapygites.**
- Hellwigia** Grav. N. Act. Nat. Cur. xi, 1823. Dic. HELLWIG. **Ichneumonides.**
- Helorus** Latr. Hist. nat. Ins. 1802. ἔλωρ, captura. **Proctotrupii.**
- Hemichroa** Steph. Ill. Brit. Ent. 1835. ἥμι, semi; χροά, color. **Tenthredinetae.**
- Hemipepsis** Dahlb. Hym. Europ. 1843. ἥμι, semi; Pepsis. **Pompili.**
- Hemiptarsenus** Westw. Mag. Nat. Hist. vi, 1833. ἥμι, semi; πτερόν, ala. ἄρησιν, ? **Chalcidiae.**
- Hemisia** Klug in Illig. Mag. vi, 1807. ἡμίσις, semis. **Apiariae.**
- Hemisius** Westw. Phil. Mag. 1833. ἡμίσις, semis. **Proctotrupii.**
- Hemiteles** Grav. Ichn. Europ. 1829. ἡμιτελής, semi-peractus. **Ichneumonides.**
- Heriades** Spin. Ins. Ligur. ii, 1808. ἔριον, lana. **Apiariae.**
- Heterarthrus** Steph. Ill. Brit. Ent. 1835. ἕτερος, alter; ἄρθρον, articulus. **Tenthredinetae.**
- Heterogyna** Latr. in Cuv. R. anim. 1817. ἕτερος, alter; γυνή, mulier. **Aculeata.**
- Heterolepis** Nees Mon. Pterom. Eur. 1834. ἕτερος, alter; λεπίς, squama. **Proctotrupii.**
- Heterospilus** Halid. Ent. Mag. iv, 1836. ἕτερος, alter; σπίλος, macula. **Braconides.**
- Hetroxys** Westw. Mag. Nat. Hist. vi, 1833. ἦτρον, abdomen; ὀξύς, acutus. **Chalcidiae.**
- Histeromerus** Wesm. Mon. Brac. Belg. 1838. ὕστερος, posterior; μηρός, perna. **Braconides.**
- Hockeria** (Laporte) Walk. Mon. Chalcid. 1839. Dic. HOCKER. **Chalcidiae.**
- Homonotus** Dahlb. Hym. Europ. 1843. ὁμός, conjunctus; νῶτος, dorsum. **Pompili.**
- Hopliphora** Lepell. Hymen. ii, 1841. ὄπλον, arma; φορέω, fero. **Apiariae.**
- Hoplismenus** Grav. Ichn. Europ. 1829. ὀπλιζῶ, armo. **Ichneumonides.**
- Hoplisus** Lepell. Ann. Soc. Ent. Fr. i, 1832. ὀπλιζῶ, armo. **Crabronites.**
- Hoplitis** Klug in Illig. Mag. xvii, 1807. ὀπλίτις, femina armata. **Apiariae.**
- Hoplocampa** Hartig Aderfl. Deutschl. i, 1837. ὄπλον, arma; κόμψη, crucea. **Tenthredinetae.**
- Horismenus** Walk. Ann. Nat. Hist. xi, 1843. ὀρισμός, limitatio. **Chalcidiae.**

- Hormilus** Nees N. Act. Nat. Cur. 1818. ὄρμος, monile. **Braconides**.
- Hybonotus** Klug Mon. Siric. 1803. ὕβος, gibbus; πῶτος, dorsum. **Urocerata**.
- Hybothorax** Ratzeb. Ichn. Forstins. 1844. ὕβος, gibbus; θώραξ, pectus. **Chalcididae**.
- Hybrizon** Fallen N. Hym. Disp. 1813. ὑβριζῶ, luxurio. **Braconides**.
- Hylaeus** Fabr. Entom. syst. 1793. ἕλη, sylvia. **Apiariae**.
- Hylotoma** Latr. Hist. nat. Ins. 1804. ἕλη, sylvia; τόμη, segmen. **Tenthredinetae**.
- Hylotomides** Westw. Intr. Class. Ins. 1840. *Hylotoma*. **Tenthredinetae**.
- Hylotomites** Newm. Ent. Mag. II, 1834. *Hylotoma*. **Tenthredinetae**.
- Hymenoptera** Linn. Syst. Nat. VI, 1748. ἕμην, textus; πτερόν, ala. **Insecta**.
- Hypsicera** Latr. in Cuv. R. anim. 2^e éd. 1829. ἕψι, altè; κέρασ, cornu. **Ichneumonides**.
- Hyptia** (Illig.) Rossi Faun. Etr. 2^e éd. 1807. ἕπτιος, supinus. **Evaniales**.
- Janus** Steph. Ill. Brit. Ent. 1835. *Nom. mythol.* **Urocerata**.
- Jballa** Latr. Hist. nat. Ins. 1802. **Cynipseae**.
- Ichneumon** Linn. Syst. Nat. 1735. ἰχνεύμων, *nom. propr.* (ἰχνεύω, investigo). **Ichneumonides**.
- Ichneumonida** Leach Edinb. Encycl. 1812. *Ichneumon*. **Ichneumonides**.
- Ichneumonidae** Leach Encycl. Brit. 1817. *Ichneumon*. = **Ichneumonides**.
- Ichneumonides** Latr. Hist. nat. Ins. 1802. *Ichneumon*. **Terebrantia**.
- Ichneumonites** Newm. Ent. Mag. II, 1834. *Ichneumon*. **Ichneumonides**.
- Ichneutes** Nees Berl. Mag. III, 1816. ἰχνευτής, investigator. **Braconides**.
- Idarnes** Walk. Ann. Nat. Hist. XII, 1843. **Chalcididae**.
- Incubus** Schrank Faun. Boic. II, 1802. *Nom. propr.* = **Microgaster**. — **Braconides**.
- Inostemma** Halid. Ent. Mag. I, 1833. ἰς, tendo; στέμμα, infula. **Proctotrupii**.
- Inquilinae** Hartig in Germ. Zeitschr. 1840. *Inquilinus*. **Cynipseae**.
- Joppa** Fabr. Syst. Piezat. 1804. *Nom. propr.* **Ichneumonides**.
- Iphitrachelus** (Halid.) Walk. Ent. Mag. III, 1836. ἰφι, fortiter; τράχηλος, collam. **Proctotrupii**.
- Ischiogonus** Wesm. Mon. Brac. Belg. 1838. ἰσχίον, coxa; γῶνος, angulus. **Braconides**.
- Ischius** Wesm. Mon. Brac. Belg. 1837. ἰσχίον, coxa. **Ichneumonides**.
- Ischnocera** Skuck. Hist. of Ins. 1840. ἰσχνός, gracilis; κέρασ, cornu. **Apiariae**.
- Ischnocerus** Grav. Ichn. Europ. 1829. ἰσχνός, gracilis; κέρασ, cornu. **Ichneumonides**.
- Ischnogaster** Guér. Voy. Coqu. 1838. ἰσχνός, gracilis; γαστήρ, venter. **Vespariae**.
- Ischnus** Grav. Ichn. Europ. 1829. ἰσχνός, gracilis. **Ichneumonides**.
- Ismarus** (Halid.) Westw. Intr. Class. Ins. 1840. *Nom. propr.* **Proctotrupii**.
- Isocyrus** Walk. Ent. Mag. I, 1833. ἰσος, similis; κυρτός, curvus. **Chalcididae**.
- Isonus** Walk. in Curt. Guide etc. 1829. ἰσος, æqualis; ὤμος, humerus. **Chalcididae**.
- Isonotus** Dahlb. Disp. meth. 1842. ἰσος, similis; πῶτος, dorsum. = **Homonotus**. — **Pompilii**.
- Isosoma** Walk. Ent. Mag. I, 1832. ἰσος, similis; σῶμα, corpus. **Chalcididae**.

- Kirbya** *Lepell.* Hymén. II, 1841. *Dic.* KIRBY. = **Cilissa**. — **Apiariae**.
- Kleidotoma** *Westw.* Mag. Nat. Hist. 1833. κλεις, clavis; τομή, segmen. **Cynipseae**.
- Labeo** *Halid.* Ent. Mag. I, 1833. *Nom. propr.* **Proctotrupii**.
- Labidus** *Jur.* N. Méth. Class. 1807. λαβίς, ansa. **Dorylidae**.
- Lacosi** *Guér.* Voy. Coqu. 1838. *Scolia* (anagr.) = **Scolla**. — **Scolietae**.
- Laesthia** *Halid.* Ent. Mag. I, 1833. λαίσθη, probrum. **Chalcididae**.
- Lagynodes** *Först.* Beitr. Mon. Pterom. 1841. λάγυνος, lagena. **Proctotrupii**.
- Lampronota** *Curt.* Brit. Ent. 1832. λαμπρός, splendidus; νῶτος, dorsum. **Ichneumonides**.
- Lamprotatus** *Westw.* Mag. Nat. Hist. 1833. λαμπρός, splendidus. **Chalcididae**.
- Lamprotes** *Walk.* in *Curt.* Guide etc. 1829. λαμπρότης, splendor. **Chalcididae**.
- Lapton** *Nees* Berl. Mag. VII, 1815. λάπτω, lambo. **Ichneumonides**.
- Larra** *Fabr.* Entom. syst. 1793. **Larratae**.
- Larradae** *Leach* in *Sam.* Compend. 1819. *Larra*. **Larratae**.
- Larratae** *Latr.* Consid. gén. 1810. *Larra*. **Aculeata**.
- Larrida** *Leach* Edinb. Encycl. 1817. *Larra*. **Larratae**.
- Larridae** (*Leach*) *Steph.* Syst. Catal. 1829. *Larra*. = **Larratae**.
- Larrides** *Leach* Edinb. Encycl. 1817. *Larra*. = **Larratae**.
- Larrites** *Newm.* Ent. Mag. II, 1834. *Larra*. **Larratae**.
- Lasioglossum** *Curt.* Brit. Ent. 1833. λάσιος, hispidus; γλώσσα, lingua. **Apiariae**.
- Lasius** *Fabr.* Syst. Piezat. 1804. λάσιος, hispidus. **Formicariae**.
- Lasius** *Jur.* N. Méth. Class. 1807. λάσιος, hispidus. **Apiariae**.
- Lelophron** *Nees* N. Act. Nat. Cur. IX, 1818. λείος, lævis; φρω, ? **Braconides**.
- Lelopteron** *Perty* Delect. An. art. 1830. λείος, lævis; πτερόν, ala. **Cynipsides**.
- Lelaps** (*Halid.*) *Walk.* Ann. Nat. Hist. XII, 1843. **Chalcididae**.
- Leptalea** *Klug* in *Wieg.* Arch. 1839. λεπταλέος, exilis. **Formicariae**.
- Leptobatus** *Grav.* Ichn. Europ. 1829. λεπτός, tenuis; βατός, pervius. **Ichneumonides**.
- Leptocerca** *Hartig* Aderfl. Deutschl. I, 1837. λεπτός, tenuis; κέρκος, cauda. **Tenthredinetae**.
- Leptoglossa** *Klug* Ber. Berl. Akad. 1839. λεπτός, tenuis; γλώσσα, lingua. **Chrysidides**.
- Leptoma** *Walk.* in *Curt.* Guide etc. 1829. λεπτός, gracilis; ὤμος, humerus. **Chalcididae**.
- Leptomeres** *Walk.* in *Curt.* Guide etc. 1829. λεπτός, tenuis; μέρος, pars. **Chalcididae**.
- Lestiphorus** *Lepell.* Ann. Soc. Ent. Fr. I, 1832. λήστος, præda; φορός, ferens. **Crabronites**.
- Lestis** *Lepell.* et *Serv.* Enc. méth. X, 1825. λήστις, oblivio. **Apiariae**.
- Leucospidae** *Walk.* Ent. Mag. II, 1834. *Leucospis*. **Chalcididae**.
- Leucospis** *Fabr.* Syst. Entom. 1775. λευκός, albus; ἄσπις, scutum. **Chalcididae**.
- Liacos** *Guér.* Voy. Coqu. 1838. *Scolia*. (anagr.) = **Scolla**. — **Scolietae**.
- Lindenius** *Lepell.* Ann. Soc. Ent. Fr. III, 1834. *Dic.* VAN DER LINDEN. **Crabronites**.

- Liogastra** *Perty* Delect. An. art. 1830. λειός, lævis; γαστήρ, venter. **Apiariae.**
- Liopteron** *Perty* Delect. An. art. 1830. — (Vid. **Leiopteron**). — **Cynipsides.**
- Liris** *Fabr.* Syst. Piezat. 1804. *Nom. propr.* **Larrates.**
- Lissonota** *Grav.* Ichn. Europ. 1829. λισσός lævis; νῶτος, dorsum. **Ichneumonides.**
- Lithurgus** *Latr.* Fam. nat. 1825. λιθουργός, lapidarius. **Apiariae.**
- Litus** *Halid.* Ent. Mag. 1833. λιτός, simplex. **Proctotrupii.**
- Lophocheilus** *Guér.* Mag. Zool. 1842. λόφος, crista; χεῖλος, labium. **Thynnidae.**
- Lophocomus** *Halid.* Tr. Ent. Soc. Lond. 1843. λόφος, crista; κομός, ornamentum. **Chalcididae.**
- Lophyrus** *Latr.* Hist. nat. Ins. 1802. λόφος, crista; οὐρά, cauda. **Tenthredinetae.**
- Lycisca** *Spin.* in *Guér.* Mag. Zool. 1840. *Nom. propr.* **Chalcididae.**
- Lycogaster** *Shuck.* Entomol. . . . λύκος, lupus; γαστήρ, venter. **Aulacidae.**
- Lyda** *Fabr.* Syst. Piezat. 1804. λυδός, ludio. **Tenthredinetae.**
- Lydides** *Westw.* Intr. Class. Ins. 1840. *Lyda.* **Tenthredinetae.**
- Lydites** *Newm.* Ent. Mag. II, 1834. *Lyda.* = **Tenthredinetae.**
- Lyrcus** *Walk.* Ann. Nat. Hist. x, 1842. *Nom. propr.* **Chalcididae.**
- Lyrops** (*Illig.*) *Rossi* Faun. Etr. 2^e ed. 1807. λύρα, lyra; ὄψ, oculus. **Larrates.**
- Macrocentrus** *Curt.* Ent. Mag. 1833. μακρός, longus; κέντρον, aculeus. **Braconides.**
- Macrocera** *Latr.* Fam. nat. 1825. μακρός, longus; κέρα, cornu. = **Tetralonia.** — **Apiariae.**
- Macroglenes** *Westw.* Phil. Journ. 1, 1832. μακρός, longus; γλήνη, pupilla. **Chalcididae.**
- Macropis** (*Klug*) *Panz.* Faun. Germ. 1809. μακρός, longus; ὄψ, oculus. **Apiariae.**
- Macrophya** *Dahlb.* Consp. Tenth. etc. 1835. μακροφυής, staturā procerus. **Tenthredinetae.**
- Macromeris** *Lepell.* in *Guér.* Mag. Zool. 1, 1831. μακρός, longus; μηρός, perna. **Pompili.**
- Macroneura** *Walk.* Ent. Mag. IV, 1837. μακρός, longus; νεῦρον, nervus. **Chalcididae.**
- Macropalpus** *Ratzeb.* Ichn. Forstins. 1844. μακρός, longus; παλπός (vox hybr.) **Braconides.**
- Macroteleia** *Westw.* Proc. Zool. Soc. Lond. 1835. μακρός, longus; τέλειος, peractus. **Proctotrup.**
- Macrus** *Grav.* Ichn. Europ. 1829. μακρός, longus. **Ichneumonides.**
- Manica** *Jur.* N. Méth. Class. 1807. μανικός, insanus. **Formicariae.**
- Maretus** *Walk.* in *Curt.* Guide etc. 1829. . . . **Chalcididae.**
- Marres** *Walk.* Entomol. 1841. *Nom. propr.* **Chalcididae.**
- Masaridae** *Leach* Brit. Ent. 1817. *Masaris.* **Masarides.**
- Masarides** *Latr.* Hist. nat. Ins. 1804. *Masaris.* **Aculeata.**
- Masaris** *Fabr.* Entom. syst. 1793. *Nom. propr.* **Masarides.**
- Masarites** *Newm.* Ent. Mag. II, 1834. *Masaris.* = **Masarides.**
- Mastigocera** *Klug* (*Mscr.*) μάστιξ, flagellum; κέρα, cornu. = **Xyela.** — **Tenthredinetae.**
- Megachile** *Latr.* Hist. nat. Ins. 1802. μέγας, magnus; χεῖλος, labium. **Apiariae.**
- Megachilides** *Westw.* Intr. Class. Ins. 1840. *Megachile.* **Apiariae.**

- Megalodontes** Latr. Hist. nat. Ins. 1802. μέγας, magnus; ὄδους, dens. **Tenthredinetae.**
- Megalommus** Shuck. Hist. of Ins. 1840. μέγας, magnus; ὄμμα, oculus. **Crabronites.**
- Megalyra** Westw. in Griff. An. Kingd. 1832. μέγας, magnus; λύρα, lyra. **Aulacidae.**
- Megapelmus** Hartig in Germ. Zeitschr. 1840. μέγας, magnus; πέλμα, solea. **Cynipseae.**
- Megascells** Shuck. Hist. of Ins. 1840. μέγας, magnus; σκελῖς, perna. **Pompili.**
- Megaspilus** Westw. Phil. Journ. I, 1832. μέγας, magnus; σπίλος, macula. **Proctotrupit.**
- Megastigmus** Dalm. Vet. Acad. Handl. 1820. μέγας, magnus; στίγμα, stigma. **Chalcidiae.**
- Megastylus** Schiödte in Guér. Rev. zool. 1833. μέγας, magnus; στύλος, stylus. **Ichneumonides.**
- Megilla** Fabr. Syst. Piezat. 1804. Nom. propr. **Apiariae.**
- Melanips** (Halid.) Walk. Ent. Mag. III, 1835. μέλας, uiger; ἔψ (nom. propr.) **Cynipseae.**
- Melecta** Latr. Hist. nat. Ins. 1802. μέλι, mel; λέγω, lego. **Apiariae.**
- Melectides** Westw. Intr. Class. Ins. 1840. Melecta. **Apiariae.**
- Melectites** Lepell. Hymén. II, 1841. Melecta. **Apiariae.**
- Melicerta** Steph. Ill. Brit. Ent. 1835. Nom. mythol. **Tenthredinetae.**
- Melipona** Illig. Mag. Insect. V, 1805. μέλι, mel; κόπος, labor. **Apiariae.**
- Mellissodes** Latr. Fam. nat. 1825. μέλισσα, apis. **Apiariae.**
- Melitoma** Latr. Fam. nat. 1825. μελιτώω, melle edulco. = **Tetrapedia.** — **Apiariae.**
- Mellitza** Kirby Mon. Ap. Angl. 1802. μέλιττα, apis. **Apiariae.**
- Melliturga** Latr. Gen. Cr. et Ins. IV, 1809. μέλι, mel; ἔργω, facio. **Apiariae.**
- Meliturgites** Newm. Ent. Mag. II, 1834. Meliturga. **Apiariae.**
- Mellifera** Latr. in Cuv. R. anim. 1817. Mellifer. **Aculeata.**
- Mellinida** Leach Edinb. Encycl. 1817. Mellinus. **Crabronites.**
- Mellini** Fallen N. Hym. Disp. 1813. Mellinus. **Crabronites.**
- Mellinones** Latr. Hist. nat. Ins. 1802. Mellinus. **Crabronites.**
- Mellinus** Fabr. Entom. syst. 1793. Mel. **Crabronites.**
- Menalus** Walk. in Curt. Guide etc. 1829. **Chalcidiae.**
- Meraporus** Walk. Ent. Mag. II, 1834. μέρος, pars; ἀπορος, impenetrabilis. **Chalcidiae.**
- Meria** (Illig.) Rossi Faun. Etr. 2^e ed. 1807. μηρός, lumbus. **Scolietae.**
- Mérilérides** Lepell. Hymén. II, 1841. μηρός, lumbus; λέγω, lego. **Apiariae.**
- Merismus** Walk. Ent. Mag. I, 1833. μερισμός, divisio. **Chalcidiae.**
- Merisus** Walk. Ent. Mag. II, 1834. μέρος, pars; ἴσος, similis. **Chalcidiae.**
- Meromalus** Walk. Ent. Mag. II, 1834. μέρος, pars; μαλός, mollis. **Chalcidiae.**
- Merostenus** Walk. Ent. Mag. IV, 1837. μέρος, pars; στένος, angustus. **Chalcidiae.**
- Mesocheira** Lepell. et Serv. Enc. méth. X, 1825. μέσος, medius; χεῖρ, manus. **Apiariae.**
- Mesochorus** Grav. Ichn. Europ. 1829. μέσος, medius; χώρος, spatium. **Ichneumonides.**
- Mesoleptus** Grav. Ichn. Europ. 1829. μέσος, medius; λεπτός, tenuis. **Ichneumonides.**

- Mesoneura** Hartig Aderfl. Deutschl. i, 1837. μέσος, medius; νεῦρον, nervus. **Tenthredinetae.**
- Mesonychium** Lepell. et Serv. Enc. méth. x, 1825. μέσος, medius; ὀνύχιον, unguiculus. **Apiariae.**
- Mesoplia** Lepell. Hymén. ii, 1841. μέσος, medius; ὀπλή, ungula. **Apiariae.**
- Mesopolebus** Westw. Phil. Mag. iii, 1833. μέσος, medius; ποῦς, pes; λοβός, lobus. **Chalcidiae.**
- Mesosela** Walk. in Curt. Guide etc. 1829. μέσος, medius; σέλας, fulgur. **Chalcidiae.**
- Mesostenus** Grav. Ichn. Europ. 1829. μέσος, medius; στενός, angustus. **Ichneumonides.**
- Mesotrichia** Westw. Tr. Ent. Soc. Lond. 1838. μέσος, medius; θριξ, pilus. **Apiariae.**
- Messa** Leach Zool. Misc. 1817. Nom. propr. **Tenthredinetae.**
- Metallopsis** Westw. in Germ. Zeitschr. i, 1839. μέταλλον, metallum; ὄψις, aspectus. **Chalcidiae.**
- Metapelma** Westw. Proc. Zool. Soc. Lond. 1835. μετὰ, simul; πέλιμα, solea. **Chalcidiae.**
- Metastenus** Walk. Ent. Mag. ii, 1834. μετὰ, simul; στενός, angustus. **Chalcidiae.**
- Meteorus** Halid. Ent. Mag. iii, 1835. μετέωρος, sublimis. **Braconides.**
- Methoca** Latr. Hist. nat. Ins. 1804. μετὰ, simul; ὀπός, velox. **Thynnidae.**
- Metopachia** Westw. Intr. Class. Ins. 1840. μέτωπον, frons; παχός, crassus. **Chalcidiae.**
- Metopius** Panz. Krit. Revis. 1806. μέτωπον, frons. **Ichneumonides.**
- Metopon** Walk. Ent. Mag. ii, 1834. μέτωπον, frons. **Chalcidiae.**
- Micradelus** Walk. Ent. Mag. ii, 1834. μικρός, parvus; ἄδηλος, ignotus. **Chalcidiae.**
- Microctonus** Wesm. Mon. Brac. Belg. 1835. μικρός, parvus; κτείνω, neco. **Braconides.**
- Microdus** Nees Berl. Mag. 1814. μικρός, parvus; ὀδός, dens. **Braconides.**
- Microgaster** Latr. Hist. n. Cr. et Ins. xiii, 1804. μικρός, parvus; γαστήρ, venter. **Braconides.**
- Microleptes** Grav. Ichn. Europ. 1829. μικρός, parvus; λεπτός, tenuis. **Ichneumonides.**
- Microma** Walk. in Curt. Guide etc. 1829. μικρός, parvus. **Chalcidiae.**
- Micromelus** Walk. Ent. Mag. i, 1833. μικρός, parvus; μέλος, articulus. **Chalcidiae.**
- Microps** Halid. Ent. Mag. i, 1833. μικρός, parvus; ὄψ, oculus. **Proctotructi.**
- Microterus** Spin. Ann. Mus. xvii, 1811. μικρός, parvus. **Chalcidiae.**
- Mimesa** Shuck. Fossor. Hym. 1837. μίμησις, imitatio. **Crabronites.**
- Mira** Schellenb. Genr. Mouch. 1803. Mirus. **Chalcidiae.**
- Mirax** Halid. Ent. Mag. i, 1833. μίραξ, puella. **Braconides.**
- Miscogaster** Walk. Ent. Mag. i, 1833. μίσκος, pedunculus; γαστήρ, venter. **Chalcidiae.**
- Miscogasteridae** Walk. Ent. Mag. i, 1833. Miscogaster. **Chalcidiae.**
- Miscophus** Jur. N. Méth. Class. 1807. μίσκος, pedunculus. **Larratae.**
- Misothyris** Shuck. Hist. of Ins. 1840. μίσκος, pedunculus; θυρίς, fenestra. **Crabronites.**
- Miscus** Jur. N. Méth. Class. 1807. μίσκος, pedunculus. **Sphecides.**
- Misocampus** Latr. Fam. nat. 1825. μισώ, odi; καμπή, eruca. **Chalcidiae.**
- Monedula** (Latr.) Coqueb. Illustr. i, 1798. Nom. propr. = Stiechia. — **Bembecides.**
- Monoblastus** Hartig in Wieg. Arch. 1837. μονός, solus; βλαστός, germen. **Ichneumonides.**

- Monoctenus** *Dahlb.* Consp. Tenth. etc. 1835. *μονός*, solus; *κτεῖς*, pecten. **Tenthredinetae.**
- Monoctonus** *Halid.* Ent. Mag. i, 1833. *μονός*, solus; *κτείνω*, neco. **Braconides.**
- Monodontomerus** *Westw.* Phil. Mag. ii, 1833. *μονός*, solus; *όδους*, dens; *μηρός*, lumbus. **Chalcid.**
- Monocca** *Lepell et Serv.* Enc. méth. x, 1825. *μονός*, solus; *οἰκέω*, habito. **Apiariae.**
- Monomachus** *Klug* in *Germ. Zeitschr.* iii, 1841. *μονομάχος*, gladiator. **Proctotrupii.**
- Monomatium** *Shuck.* Hist. of Ins. 1840. *μονός*, solus; *ματέω*, quæro. **Larratae.**
- Monomorphides** *Lepell.* Hymén. ii, 1841. *μονός*, solus; *μορφή*, forma. **Apiariae.**
- Monopadnus** *Hartig Aderfl.* Deutschl. i, 1837. *μονός*, solus; *πάτην*, patena. **Tenthredinetae.**
- Mutilla** *Linn.* Syst. Nat. ed. x, 1758. *Mutilo.* **Mutillariae.**
- Mutilladae** *Leach* Encycl. Brit. 1817. *Mutilla.* = **Mutillariae.**
- Mutillariae** *Latr.* Hist. nat. Ins. 1802. *Mutilla.* **Aculeata.**
- Mutillida** *Leach* Edinb. Encycl. 1817. *Mutilla.* **Mutillariae.**
- Mutillidae** (*Leach*) *Steph.* Syst. Catal. 1829. *Mutilla.* = **Mutillariae.**
- Mutillides** *Leach* Edinb. Encycl. 1812. *Mutilla.* = **Mutillariae.**
- Mutillites** *Newm.* Ent. Mag. ii, 1834. *Mutilla.* = **Mutillariae.**
- Mygnimia** *Shuck.* Hist. of Ins. 1840. **Pompili.**
- Myina** *Nees* Mon. Pterom. Eur. 1834. *μύια*, musca. **Chalcidiae.**
- Mymar** (*Halid.*) *Curt.* Brit. Ent. 1832. *μῦμαρ*, vituperatio. **Proctotrupii.**
- Mymares** *Halid.* Ent. Mag. i, 1833. *Mymar.* **Proctotrupii.**
- Mymaridae** *Halid.* Hymen. Syn. 1840. *Mymar.* **Proctotrupii.**
- Mymarides** *Westw.* Intr. Class. Ins. 1840. *Mymar.* **Proctotrupii.**
- Mymarites** *Newm.* Ent. Mag. ii, 1834. *Mymar.* **Proctotrupii.**
- Myrapetra** *White* Ann. Nat. Hist. vii, 1841. *Myra*; *petra* (nom. propr.) **Vespariae.**
- Myrmecia** *Fabr.* Syst. Piezat. 1804. *μύρμηξ*, formica. **Formicariae.**
- Myrmecina** *Curt.* Brit. Ent. 1829. *μύρμηξ*, formica. **Formicariae.**
- Myrmecocystus** *Wesm.* Bull. Acad. Brux. 1838. *μύρμηξ*, formica; *κύστις*, vesica. **Formicariae.**
- Myrmecodes** *Latr.* Gen. Cr. et Ins. iv, 1809. *μύρμηξ*, formica. **Thynnidae.**
- Myrmecomorphus** *Westw.* Mag. Nat. Hist. vi, 1833. *μύρμηξ*, formica; *μορφή*, forma. **Proctotrup.**
- Myrmica** *Latr.* Hist. nat. Fourm. 1802. *μύρμηξ*, formica. **Formicariae.**
- Myrmicaria** *Saund.* Tr. Ent. Soc. Lond. 1841. *Myrmica.* **Formicariae.**
- Myrmicites** *Lepell.* Hymén. i, 1836. *Myrmica.* **Formicariae.**
- Myrmicopsis** *Guér.* Voy. Coqu. 1838. *Myrmica*; *ὄψις*, aspectus. **Mutillariae.**
- Myrmosa** *Latr.* Caract. gén. 1796. *μύρμος*, formica. **Mutillariae.**
- Mythras** *Halid.* in *Curt.* Guide etc. 1829. *Nom. mythol.* **Proctotrupii.**
- Myzine** *Latr.* Hist. nat. Ins. 1804. *μύζω*, sugo. **Scellitae.**
- Nectanebus** *Spin.* Ann. Soc. Ent. Fr. 1838. *Nom. propr.* **Crabronites.**

- Nectarina** Shuck. Hist. of Ins. 1840. *Nectar.* = **Brachygastra.** — **Vespariæ.**
- Nematopodius** Grav. Ichn. Europ. 1829. *νήμα*, filum; *πόδιον*, pediculus. **Ichneumonides.**
- Nematus** Jur. N. Méth. Class. 1807. *νήμα*, filum. **Tenthredinetæ.**
- Neoneurus** Halid. Ent. Mag. v, 1838. *νεός*, novus; *νεῦρον*, nervus. **Braconides.**
- Nephridia** Brullé Ann. Soc. Ent. Fr. I, 1832. *νεφρίδιος*, renalis. = **Pison.** — **Larratæ.**
- Nephrítomma** Shuck. Hist. of Ins. 1840. *νεφρός*, ren; *ὄμμα*, oculus. **Crabronites.**
- Neuroterus** Hartig in Germ. Zeitschr. 1840. *νεῦρον*, nervus; *τέρω*, tero. **Cynipseæ.**
- Nitela** Latr. Gen. Cr. et Ins. iv, 1809. *Nom. propr.* **Larratæ.**
- Nomada** Fabr. Syst. Entom. 1775. *Nomas.* **Apiariæ.**
- Nomadini** Fallen N. Hym. Disp. 1813. *Nomada.* **Apiariæ.**
- Nomia** Latr. Hist. nat. Ins. 1804. *νόμος*, pastoralis. **Apiariæ.**
- Nomiopus** (Westw.) Steph. Catal. 1829. *νόμος*, pastoralis; *πούς*, pes. **Proctotrupiti.**
- Noratus** Walk. in Curt. Guide etc. 1829. **Chalcidiae.**
- Norbanus** Walk. Ann. Soc. Ent. Fr. 1843. *Nom. propr.* **Chalcidiae.**
- Notanisus** Walk. Ent. Mag. iv, 1837. *νώτος*, dorsum; *ἄνισος*, inæqualis. **Chalcidiae.**
- Notaspis** Walk. Ent. Mag. II, 1834. *νώτος*, dorsum; *ἀσπίς*, scutum. **Chalcidiae.**
- Nicteridius** Fisch. Mém. Nat. Mosc. I, 1806. *νυκτερίδιος*, nocturnus. = **Lophyrus.** — **Tenthred.**
- Nysson** Latr. Caract. gén. 1796. *νύσσω*, pungo. **Larratæ.**
- Nyssonides** Westw. Intr. Class. Ins. 1840. *Nysson.* **Aculeata.**
- Nyssonii** Latr. Hist. nat. Ins. 1804. *Nysson.* **Aculeata.**
- Odontomachus** Latr. Hist. nat. Ins. 1804. *ὀδούς*, dens; *μαχέω*, pugno. **Formicariæ.**
- Odontomerus** Grav. Ichn. Europ. 1829. *ὀδούς*, dens; *μηρός*, lumbus. **Ichneumonides.**
- Odynerites** Lepell. Hymén. II, 1841. *Odynerus.* **Vespariæ.**
- Odynerus** Latr. Hist. nat. Ins. 1804. *ὀδυνηρός*, dolorosus. **Vespariæ.**
- Oecodoma** Latr. N. Dict. H. nat. XXIII, 1818. *οἰκέω*, habito; *δῶμος*, domus. **Formicariæ.**
- Oegilips** — (Vid. **Aegilips**). — **Cynipseæ.**
- Oenone** Halid. Ent. Mag. v, 1838. *Nom. mythol.* **Braconides.**
- Omaloderus** Walk. Ann. Nat. Hist. XI, 1843. *ὀμαλός*, æqualis; *δέση*, collum. **Proctotrupiti.**
- Omalus** Jur. N. Méth. Class. 1807. *ὀμαλός*, æqualis. **Proctotrupiti.**
- Omena** Walk. in Curt. Guide etc. 1829. **Chalcidiae.**
- Omphale** Halid. Ent. Mag. I, 1833. *Nom. mythol.* **Chalcidiae.**
- Oncorhinus** Shuck. in Grey Journ. West. Austr. 1841. *ὄγκος*, tumor; *ὄν*, nasus. **Thynnidae.**
- Onychia** (Halid.) Walk. Ent. Mag. III, 1835. *ὄνυξ*, unguis. **Cynipseæ.**
- Ooctonus** Halid. Ent. Mag. I, 1833. *ὄον*, ovum; *κτείνω*, interficio. **Proctotrupiti.**
- Ophelimus** Halid. Tr. Ent. Soc. Lond. III, 1848. *ὀφελίμος*, utilis. **Chalcidiae.**
- Ophion** Fabr. Ent. syst. Suppl. 1798. *ὀφίων*, (anim. fabul.) **Ichneumonides.**

- Ophionidae** Shuck. Hist. of Ins. 1840. *Ophion*. **Ichneumonides.**
- Opius** Wesm. Mon. Brac. Belg. 1835. ὄψ, vultus. **Braconides.**
- Oplomerus** Westw. Intr. Class. Ins. 1840. ὄπλον, arma; μηρός, lumbus. **Vespariae.**
- Oplopus** Wesm. Mon. Odyn. Belg. 1833. ὄπλον, arma; ποῦς, pes. **Vespariae.**
- Orgillus** Halid. Ent. Mag. I, 1833. ὄργιλος, iracundus. **Braconides.**
- Ormoceridae** Walk. Ent. Mag. I, 1833. *Ormocerus*. **Chalcidiae.**
- Ormocerus** Walk. Ent. Mag. II, 1834. ὄρμος, funiculus; κέρασ, cornu. **Chalcidiae.**
- Ormyrus** Westw. Phil. Journ. 1832. ὄρμος, funiculus. **Chalcidiae.**
- Ornepetes** Guér. Voy. Coqu. 1838. ὄρνις, avis; πέτομαι, volito. **Thynnidae.**
- Orthocentrus** Grav. Ichn. Europ. 1829. ὀρθός, rectus; κέντρον, aculeus. **Ichneumonides.**
- Oryssidae** Halid. Hymen. Syn. 1840. *Oryssus*. **Urocerata.**
- Oryssides** Westw. Intr. Class. Ins. 1840. *Oryssus*. **Urocerata.**
- Oryssini** Dahlb. Clav. n. Hym. syst. 1835. *Oryssus*. **Urocerata.**
- Oryssites** Newm. Ent. Mag. II, 1834. *Oryssus*. **Urocerata.**
- Oryssus** Latr. Caract. gén. 1796. ὀρυσσω, fodio. **Urocerata.**
- Osmia** Panz. Krit. Revis. II, 1806. ὄσμη, odor. **Apiariae.**
- Osmittes** Newm. Ent. Mag. II, 1834. *Osmia*. **Apiariae.**
- Osprynchotus** Spin. in Guér. Mag. Zool. 1841. ὄσπερ, propemodum; ῥυγχωτός, rostratus. **Ichneum.**
- Oxaea** Klug Berl. Mag. 1807. ὄξος, acrimonia. **Apiariae.**
- Oxybelida** Leach Edinb. Encycl. 1817. *Oxybelus*. **Larratae.**
- Oxybelus** Latr. Caract. gén. 1796. ὄξυς, acutus; βέλος, telum. **Larratae.**
- Oxyura** Halid. Hymen. Syn. 1840. ὄξυς, acutus; οὐρά, cauda. **Proctotrupii.**
- Oxyuri** Latr. in Cuv. R. anim. 1817. *Oxyura*. **Proctotrupii.**
- Oxyuridae** Leach Encycl. Brit. 1812. *Oxyura*. **Proctotrupii.**
- Pachyceras** Ratzeb. Ichn. Forstins. 1844. παχύς, crassus; κέρασ, cornu. **Chalcidiae.**
- Pachylarthrus** Westw. Phil. Journ. 1832. παχυλός, pinguis; ἄρθρον, membrum. **Chalcidiae.**
- Pachylosticta** Klug Mon. Siric. 1824. παχυλός, pinguis; στικτός, punctus. **Tenthredinetae.**
- Pachylota** Westw. Arc. Ent. 1841. παχυλός, pinguis. **Tenthredinetae.**
- Pachymerus** Grav. Ichn. Europ. 1829. παχύς, crassus; μηρός, lumbus. **Ichneumonides.**
- Pachyneuron** Walk. Ent. Mag. I, 1833. μαχύς, crassus; νεῦρον, nervus. **Chalcidiae.**
- Pachyprotasis** Hartig Aderfl. Deutschl. I, 1837. παχύς, crassus; πρότασις, problema. **Tenthredin.**
- Palarus** Latr. Gen. Cr. et Ins. 1806. *Palara* (avis quæd.) **Larratae.**
- Palmon** Dalm. Vet. Acad. Handl. 1825. πάλλω, pello. **Chalcidiae.**
- Pambolus** Halid. Ent. Mag. IV, 1836. πᾶς, totus; βάλλω, jacio. **Braconides.**
- Pamphillus** Latr. Hist. nat. Ins. 1802. πάμφιλος, omnium amicus. **Tenthredinetae.**
- Paniscus** Schrank Faun. Boic. II, 1802. *Nom. propr.* (πανίσκος). **Ichneumonides.**

- Panurgida** Leach Edinb. Encycl. 1812. *Panurgus*. **Apiariae.**
- Panurgides** Westw. Intr. Class. Ins. 1840. *Panurgus*. **Apiariae.**
- Panurgites** Newm. Ent. Mag. II, 1834. *Panurgus*. **Apiariae.**
- Panurgus** Panz. Krit. Revis. II, 1806. *πανούργος*, vafer. **Apiariae.**
- Paphages** Walk. Ann. Nat. Hist. XII, 1843. **Chalcidiae.**
- Paragia** Shuck. Tr. Ent. Soc. Lond. 1837. *παράγω*, induco. **Vespariae.**
- Paramesius** Westw. Phil. Journ. I, 1832. *παράμεσος*, juxta medium stans. **Proctotruperii.**
- Parnopes** Latr. Caract. gén. 1796. *πάρνοπες*, (nom. propr.) **Chrysidides.**
- Pasites** Jur. N. Méth. Class. 1807. **Apiariae.**
- Passaloecus** Shuck. Fossor. Hym. 1837. *πάσσαλος*, paxillus; *οἶκος*, domus. **Crabronites.**
- Paxylomma** Brébiss. Enc. méth. X, 1825. *παχυλός*, crassus; *ὄμμα*, oculus. **Braconides.**
- Pediobius** Walk. in Curt. Guide etc. 1829. *πεδίον*, agellus; *βίωω*, vivo. **Chalcidiae.**
- Pelectnidæ** Halid. Hymen. Syn. 1840. *Pelectinus*. **Proctotruperii.**
- Pelectinus** Latr. Bull. Soc. Phil. II, 1801. *Nom. propr.* (*πελεκίνος*). **Proctotruperii.**
- Pelecystoma** Wesm. Mon. Brac. Belg. 1838. *πέλεκυς*, securis; *στόμα*, os. **Braconides.**
- Pelmatopus** Hartig Aderfl. Deutschl. I, 1837. *πέλμα*, solea; *πούς*, pes. **Tenthredinetæ.**
- Pelopocida** Leach Edinb. Encycl. 1817. *Pelopoeus*. **Sphecides.**
- Pelopoeus** Latr. Hist. nat. Ins. 1804. *πηλοποιός*, figulus. **Sphecides.**
- Peltastes** (Illig.) Rossi Faun. Etr. 2^o ed. 1807. *πελταστής*, clypeatus. = **Metoplus.** — **Ichneumon.**
- Pemphredon** Latr. Caract. gén. 1796. *πεμφρηδών* (nom. propr.) **Crabronites.**
- Pemphredonides** Dahlb. Clav. n. Hym. Syst. 1835. *Pemphredon*. **Crabronites.**
- Penecerus** Wesm. Mon. Brac. Belg. 1838. *πένης*, miser; *κέρας*, cornu. **Braconides.**
- Pentacladia** Westw. Proc. Zool. Soc. Lond. 1835. *πέντα*, quinquè; *κλάδος*, ramus. **Chalcidiae.**
- Pepsis** Fabr. Syst. Piezat. 1804. *πέσις*, coctio. **Pompili.**
- Peras** Westw. in Guér. Mag. Zool. 1837. *πηρός*, mutilus. **Cynipseae.**
- Perga** Leach Zool. Misc. III, 1817. *Nom. propr.* **Tenthredinetæ.**
- Pericyphus** — (Vid. **Periglyphus**). — **Chalcidiae.**
- Periglyphus** Bohem. Vet. Acad. Handl. 1833. *περιγλίφω*, circumcido. **Chalcidiae.**
- Perilampus** Latr. Gen. Cr. et Ins. IV, 1809. *περιλάμπω*, circumfulgeo. **Chalcidiae.**
- Perilltus** Nees N. Act. Nat. Cur. IX, 1818. *περί*, circum; *λειώω*, lævigo. **Braconides.**
- Perineura** Hartig Aderfl. Deutschl. I, 1837. *περί*, circum; *νεύρον*, nervus. **Tenthredinetæ.**
- Periope** (Halid.) Westw. Intr. Class. Ins. 1840. *περί*, circum; *ὄψ*, oculus. **Ichneumonides.**
- Petalodes** Wesm. Mon. Brac. Belg. 1838. *πεταλώδης*, foliaceus. **Braconides.**
- Pezomachus** Grav. Ichn. Europ. 1829. *πεζομάχος*, peditatus. **Ichneumonides.**
- Phacostomus** Nees Mon. Pterom. Eur. 1834. *φακῆ*, lens; *στόμα*, os. **Chalcidiae.**
- Phagonia** Curt. Brit. Ent. 1832. *φαγών*, maxilla. **Chalcidiae.**

- Phanerotoma** Wesm. Mon. Brac. Belg. 1838. φανερός, visibilis; τομή, sectio. **Braconides.**
- Phasganophora** Westw. in Griff. An. Kingd. 1832. φάσγανον, culter; φορέω, fero. **Chalcididae.**
- Phaidole** Westw. Ann. Nat. Hist. v, 1840. φειδωλός, ? **Formicariæ.**
- Phigallo** — (Vid. **Pnigallo**). — **Chalcididae.**
- Philanthores** Latr. Hist. nat. Ins. 1802. *Philanthus*. **Crabronites.**
- Philanthus** Fabr. Entom. syst. 1793. φιλέω, amo; άνθος, flos. **Crabronites.**
- Phileremides** Lepell. Hymén. II, 1841. *Phileremus*. **Apiariæ.**
- Phileremus** Latr. Gen. Cr. et Ins. 1809. φιλέω, amo; ξερημος, locus desertus. **Apiariæ.**
- Phlebopenes** Perty Delect. An. art. 1830. φλέψ, vena; πένης, pauper. **Chalcididae.**
- Phygadeuon** Grav. Ichn. Europ. 1829. φυγαδεύω, exulo. **Ichneumonides.**
- Phylax** Wesm. Mon. Brac. Belg. 1835. φύλαξ, custos. **Braconides.**
- Phyllocus** Newm. Ent. Mag. v, 1838. φυλλόν, folium; οϊκέω, habito. **Tenthredinetae.**
- Phyllotoma** Fallen Mon. Tenth. Suec. 1829. φυλλόν, folium; τόμη, segmen. **Tenthredinetae.**
- Phymatocera** Dahlb. Consp. Tenth. etc. 1835. φῦμα, tuber; κέρασ, cornu. **Tenthredinetae.**
- Physoscellis** Lepell. Ann. Soc. Ent. Fr. III, 1834. φυσάω, flo; σκελίσ, perna. **Crabronites.**
- Phytodietus** Grav. Ichn. Europ. 1829. φυτόν, planta; διαίτα, vita. **Ichneumonides.**
- Piezata** Fabr. Entom. syst. 1793. πιέζω, sugo. = **Hymenoptera.**
- Pimpla** Fabr. Syst. Piezat. 1804. Nom. propr. **Ichneumonides.**
- Pimplidae** Shuck. Hist. of Ins. 1840. *Pimpla*. **Ichneumonides.**
- Pinicola** Bréb. N. Bull. Soc. Philom. 1818. *Pinus*; colo. **Tenthredinetae.**
- Pirene** Halid. Ent. Mag. I, 1833. Nom. propr. **Chalcididae.**
- Pireniani** Halid. Tr. Ent. Soc. Lond. III, 1843. *Pirene*. **Chalcididae.**
- Pison** (Jur.) Spin. Ins. Ligor. II, 1808. πίσον, pisum. **Larratae.**
- Pithitis** Klug in Illig. Mag. VI, 1807. πιθίτης, doliiformis. **Apiariæ.**
- Plaglocera** Klug Jahrb. Insect. 1834. πλάγιος, obliquus; κέρασ, cornu. **Tenthredinetae.**
- Planicus** Curt. Ent. Mag. 1833. Nom. propr. **Braconides.**
- Planiceps** Latr. Dict. class. 1828. *Planus*; caput. **Pompili.**
- Platygaster** Latr. Gen. Cr. et Ins. 1809. πλατύς, latus; γαστήρ, venter. **Proctotruxii.**
- Platygasterides** Westw. Intr. Class. Ins. 1840. *Platygaster*. **Proctotruxii.**
- Platymesopus** Westw. Phil. Mag. II, 1833. πλατύς, latus; μέσος, medius; ποῦς, pes. **Chalcididae.**
- Platymischus** Westw. Phil. Mag. I, 1832. πλατύς, latus; μίσχος, pedunculus. **Proctotruxii.**
- Platynochellus** Westw. Ent. Mag. IV, 1837. πλατύνω, dilato; χεῖλος, labium. **Chalcididae.**
- Platynopoda** Westw. Nat. Libr. Ent. VI, 1840. πλατύνω, dilato; ποῦς, pes. = **Xylocopa**. — **Apiar.**
- Platypelmus** Walk. in Curt. Guide etc. 1829. πλατύς, latus; πέλμα, solea. **Chalcididae.**
- Platyterma** Walk. Ent. Mag. II, 1834. πλατύς, latus; τέρμα, terminus. **Chalcididae.**
- Plectiscus** Grav. Ichn. Europ. 1829. πλήκτις, pugnax. **Ichneumonides.**

- Plesia** Jur. N. Méth. Class. 1807. πλησίος, vicinus. **Scolietae**.
- Pleurocera** Guér. Rev. zool. 1842. πλευρά, latus; κέρασ, cornu. **Chrysidides**.
- Pleuropachus** Westw. Ent. Mag. iv, 1837. πλευρά, latus; παχύς, crassus. **Chalcidiae**.
- Pnigallo** Schrank Faun. Boic. II, 1802. πνιγαλλίων, incubus. **Chalcidiae**.
- Podagrion** Spin. Ann. Mus. xvii, 1811. ποδαγρός, podagricus. **Chalcidiae**.
- Podalirius** Latr. Hist. nat. Ins. 1802. Nom. propr. **Apiariae**.
- Podilégides** Lepell. Hymén. II, 1841. ποῦς, pes; λέγω, lego. **Apiariae**.
- Podium** Fabr. Syst. Piezat. 1804. πόδιον, pediolus. **Sphecides**.
- Poecilostoma** Dahlb. Consp. Tenth. etc. 1835. ποικίλος, variegatus; στόμα, os. **Tenthredinetae**.
- Polistes** Latr. Hist. nat. Ins. 1804. πολῖς, urbem condo. **Vespariae**.
- Polistides** Lepell. Hymén. I, 1836. Polistes. **Vespariae**.
- Polistomorpha** Westw. in Germ. Zeitschr. I, 1839. Polistes; μορφή, forma. **Chalcidiae**.
- Polochrum** Spin. Faun. Lig. Fragm. 1805. πολὺς, multus; χροῦς, superficies. **Sapygidae**.
- Polybia** Lepell. Hymén. I, 1836. πολύβιος, vividus. **Vespariae**.
- Polyblastus** Hartig in Wieg. Arch. 1837. πολὺς, multus; βλαστός, germen. **Ichneumonides**.
- Polycyrtus** Spin. Ann. Soc. Ent. Fr. ix, 1840. πολὺς, multus; κυρτός, curvus. **Ichneumonides**.
- Polycystus** Westw. Intr. Class. Ins. 1840. πολὺς, multus; κύστη, vesica. **Chalcidiae**.
- Polyergus** Latr. Hist. nat. Fourm. 1802. πολυεργός, laboriosus. **Formicariae**.
- Polynema** Halid. Ent. Mag. I, 1833. πολὺς, multus; νῆμα, filum. **Proctotrupii**.
- Polyplanus** Nees Mon. Codrin. Eur. 1834. πολὺς, multus; πλάνος, vagabundus. **Proctotrupii**.
- Polyrhachis** Shuck. Hist. of Ins. 1840. πολὺς, multus; ῥάχis, spina dorsi. **Formicariae**.
- Polysphincta** Grav. Ichn. Europ. 1829. πολίς, multus; σφιγκτός, constrictus. **Ichneumonides**.
- Pompilida** Leach Edinb. Encycl. 1812. Pompilus. **Pompilii**.
- Pompilidae** Leach in Sam. Compend. 1819. Pompilus. = **Pompilii**.
- Pompilides** Leach Edinb. Encycl. 1812. Pompilus. = **Pompilii**.
- Pompilii** Latr. Hist. nat. Ins. 1804. Pompilus. **Aculeata**.
- Pompilini** Dahlb. Clav. n. Hym. Syst. 1835. Pompilus. = **Pompilii**.
- Pompilites** Newm. Ent. Mag. II, 1834. Pompilus. = **Pompilii**.
- Pompilus** Fabr. Ent. Syst. Suppl. 1798. Nom. propr. (πομπίλος). **Pompilii**.
- Ponera** Latr. Hist. nat. Ins. 1804. πονηρός, miser. **Formicariae**.
- Ponerites** Lepell. Hymén. I, 1836. Ponera. **Formicariae**.
- Porizon** Fallen N. Hym. Disp. 1813. πορίζω, invenio. **Ichneumonides**.
- Praon** Halid. Ent. Mag. I, 1833. πρᾶος, lenis. **Braconides**.
- Priocnemis** Schiödte in Kröy. Nat. Tidsskr. 1837. πρίων, serra; κνημῖς, canthus. **Pompilii**.
- Priomerus** Walk. Ent. Mag. I, 1833. πρίων, serra; μηρός, perna. **Chalcidiae**.
- Priononyx** Dahlb. Hym. Europ. 1843. πρίων, serra; ὄνυξ, unguis. **Sphecides**.

- Prionopelma** Westw. Proc. Zool. Soc. Lond. 1835. *πρίων*, serra; *πέλμα*, solea. **Chalcididae.**
- Priophorus** Dahlb. Vet. Acad. Handl. 1835. *πρίων*, serra; *φορέω*, fero. **Tenthredinetae.**
- Pristicera** (Klug) Web. u. Mohr Beitr. II, 1810. *πριστός*, serratus; *κέρας*, cornu. **Proctotrupii.**
- Pristiceros** Grav. Ichn. Europ. 1829. *πριστός*, serratus; *κέρας*, cornu. **Ichneumonides.**
- Pristiphorus** Latr. Fam. nat. 1825. *πριστός*, pristis; *φορέω*, fero. **Tenthredinetae.**
- Pristomerus** Curt. Brit. Ent. 1836. *πριστός*, serratus; *μηρός*, perna. **Ichneumonides.**
- Proctotrupes** Latr. Caract. gén. 1796. *προκτός*, podex; *πρηπύω*, terebro. **Proctotrupii.**
- Proctotrupidae** Steph. Syst. Catal. 1829. *Proctotrupes*. = **Proctotrupii.**
- Proctotrupides** Leach Edinb. Encycl. 1812. *Proctotrupes*. = **Proctotrupii.**
- Proctotrupii** Latr. Hist. nat. Ins. 1804. *Proctotrupes*. **Terebrantia.**
- Proctotrupites** Newm. Ent. Mag. II, 1834. *Proctotrupes*. **Proctotrupii.**
- Pronacus** Latr. Gen. Cr. et Ins. 1809. *πρών*, eminentia. **Sphecides.**
- Prosacantha** Nees Mon. Pterom. Eur. 1834. *πρός*, pro; *ἄκανθα*, aculeus. **Proctotrupii.**
- Prosodes** Walk. Ent. Mag. I, 1833. *προσώδης*, scutens. **Chalcididae.**
- Prosepida** Leach Edinb. Encycl. 1812. *Prosopis*. **Apiariae.**
- Prosepis** Fabr. Syst. Piezat. 1804. *προσωπίς*, persona. **Apiariae.**
- Prosopites** Lepell. Hymén. II, 1841. *Prosopis*. **Apiariae.**
- Prosopon** Walk. Ent. Mag. IV, 1837. *πρόσωπον*, vultus. **Chalcididae.**
- Prosorus** Walk. in Curt. Guide etc. 1829. *πρόσορος*, finitimus. **Chalcididae.**
- Proterops** Wesm. Mon. Brac. Belg. 1835. *πρότερος*, prior; *ὤψ*, oculus. **Braconides.**
- Psamatha** Shuck. Tr. Ent. Soc. Lond. 1837. *ψάμαθος*, pulvis. **Thynnidae.**
- Psammochares** Latr. Caract. gén. 1796. *ψάμμος*, arena; *χαίρω*, gaudeo. = **Pompilus.** — **Pomp.**
- Psammoecius** Lepell. Ann. Soc. Ent. Fr. I, 1832. *ψάμμος*, arena; *οἰκέω*, habito. **Crabronites.**
- Psammothila** Dahlb. Hym. Europ. 1843. *ψάμμος*, arena; *φιλέω*, amo. **Sphecides.**
- Psammotherma** Latr. Fam. nat. 1825. *ψάμμος*, arena; *θερμός*, calidus. **Mutillariae.**
- Psen** Latr. Caract. gén. 1796. *ψήν*, vespæ species. **Crabronites.**
- Psenides** Hartig in Germ. Zeitschr. 1840. *Psen*. **Cynipseae.**
- Pseudohombus** Steph. (Mscr.) *ψευδός*, falsus; *βομβος*, bombus. = **Apathus.** — **Apiariae.**
- Pseudomyrme** Lund Ann. Sc. nat. XXVII, 1831. *ψευδός*, falsus; *μύρμος*, formica. **Formicariae.**
- Psilides** Dahlb. Clav. n. Hym. Syst. 1835. *Psilus*. **Proctotrupii.**
- Psilocera** Walk. Ent. Mag. I, 1833. *Psilus*; *κέρας*, cornu. **Chalcididae.**
- Psilogaster** Blanch. Hist. nat. Ins. 1840. *ψιλός*, calvus; *γαστήρ*, venter. **Chalcididae.**
- Psilogaster** Hartig in Germ. Zeitschr. 1840. *ψιλός*, calvus; *γαστήρ*, venter. **Cynipseae.**
- Psilonotus** Walk. Ent. Mag. II, 1834. *ψιλός*, calvus; *νότος*, dorsum. **Chalcididae.**
- Psilotes** Fallen N. Hym. Disp. 1813. *Psilus*. **Proctotrupii.**
- Psilus** Jur. N. Méth. Class. 1807. *ψιλός*, calvus. **Proctotrupii.**

- Psithyrides** Lepell. Hymén. 1841. *Psithyrus*. **Apiariae.**
- Psithyrus** Lepell. Ann. Soc. Ent. Fr. 1, 1832. ψιθύρος, susurrator. **Apiariae.**
- Pterocellis** Halid. in Curt. Guide etc. 1829. πτερόν, ala; κηλῖς, stigma. **Chalcidiae.**
- Pterochilus** (Klug) Web. u. Mohr Beitr. 1, 1805. πτερόν, ala; χεῖλος, labium. **Vespariae.**
- Pteromalidae** Walk. Ent. Mag. 1, 1833. *Pteromalus*. **Chalcidiae.**
- Pteromalides** Westw. Intr. Class. Ins. 1840. *Pteromalus*. **Chalcidiae.**
- Pteromalini** Dalm. Vet. Acad. Handl. 1820. *Pteromalus*. = **Chalcidiae.**
- Pteromalus** Swed. Vet. Acad. Handl. 1795. πτερόν, ala; ὀμαλός, similis. **Chalcidiae.**
- Pteroncoma** Först. Beitr. Mon. Pterom. 1841. πτερόν, ala; ὄγκωμα, tumor. **Chalcidiae.**
- Pteronus** Jur. N. Méth. Class. 1807. πτερόν, ala. **Tenthredinetae.**
- Pteroptrix** Westw. Phil. Mag. III, 1833. πτερόν, ala; θρήξ, capillus. **Chalcidiae.**
- Pterygophorus** Klug Berl. Mag. 1814. πτέρυξ, ala; φορός, ferens. **Tenthredinetae.**
- Ptilia** Lepell. Mon. Tenth. 1823. πτίλον, ala. **Tenthredinetae.**
- Ptilotopus** Klug Berl. Mag. IV, 1810. πτιλωτός, alatus; ποῦς, pes. **Apiariae.**
- Pygostolus** Halid. Ent. Mag. 1, 1833. πυγαστόλος, podicem ornans. **Braconides.**
- Pyria** Lepell et Serv. Enc. méth. X, 1825. πῦρ, ignis. **Chrysidides.**
- Pyrochloris** Klug Ber. Berl. Akad. 1839. πῦρ, ignis; χλωρός, viridis. **Chrysidides.**
- Raphitelus** Walk. Ent. Mag. II, 1834. ραπίς, acus; τέλος, exitium. **Chalcidiae.**
- Redenus** Walk. in Curt. Guide etc. 1829. **Chalcidiae.**
- Rhaecodia** Herr.-Sch. Deutschl. Ins. 1838. ρακώω, avello. **Proctotrumpii.**
- Rhagigaster** Guér. Voy. Coqu. 1838. ράξ, bacca; γαστήρ, venter. **Thynnidae.**
- Rhathymites** Lepell. Hymén. II, 1841. *Rhathymus*. **Apiariae.**
- Rhathymus** Lepell. et Serv. Enc. méth. X, 1825. ραθυμος, levis. **Apiariae.**
- Rhinopsis** Westw. Arc. ent. 1843. ῥιν, nasus; ὄψις, facies. **Sphecidae.**
- Rhutigaster** — (Vid. **Rhytigaster**). — **Braconides.**
- Rhodites** Hartig in Germ. Zeitschr. 1840. ῥοδίτης, roseus. **Cynipseae.**
- Rhogmus** Shuck. Ann. Nat. Hist. 1840. ῥωγμός, rhonchus. **Dorylidae.**
- Rhopalidia** Lepell. Hymén. I, 1836. ῥόπαλον, pistillum. **Vespariae.**
- Rhopalum** (Kirby) Steph. Syst. Catal. 1829. ῥόπαλον, pistillum. **Crabronites.**
- Rhyssa** Grav. Ichth. Europ. 1829. ῥυσσός, rugosus. **Ichneumonides.**
- Rhyssalus** Halid. Ent. Mag. 1, 1833. ῥυσσαλός, rugosus. **Braconides.**
- Rhytigaster** Wesm. Mon. Bracon. Belg. 1835. ῥυτίς, ruga; γαστήρ, venter. **Braconides.**
- Rogas** Nees N. Act. Nat. Cur. IX, 1818. ῥωγή, fissura. **Braconides.**
- Romillus** Walk. Ann. Nat. Hist. X, 1842. *Nom. propr.* **Proctotrumpii.**
- Ropalophorus** (Halid.) Westw. Intr. Class. Ins. 1840. ῥόπαλον, clava; φορός, ferens. **Braconides.**
- Rophites** Spin. Ins. Ligar. II, 1808. ῥοφέω, sorbeo. **Apiariae.**

- Rygius** Spin. Ins. Ligur. i, 1806. ῥύγιος, rostrum. **Vespariae.**
- Sagaris** Panz. Krit. Revis. ii, 1806. σάγαρις, securis anceps. = **Ibalia.** — **Pompili.**
- Sallus** Fabr. Syst. Piezat. 1804. σάλος, vacillatio. **Sphegidae.**
- Sapyga** Latr. Caract. gén. 1796. σάος, sanus; πνγή, anus. **Sapygitae.**
- Sapygidae** Leach in Sam. Compend. 1819. *Sapyga.* **Aculeata.**
- Sapygides** Leach Edinb. Encycl. 1812. *Sapyga.* = **Sapygitae.**
- Sapygini** Dahlb. Clav. n. Hym. Syst. 1835. *Sapyga.* = **Sapygitae.**
- Sapygitae** Latr. Consid. gén. 1810. *Sapyga.* **Aculeata.**
- Sapygites** Newm. Ent. Mag. ii, 1834. *Sapyga.* **Sapygitae.**
- Saropoda** Latr. Gen. Cr. et Ins. 1809. σάρπος, scoræ; ποῦς, pes. **Apiariae.**
- Sarothrus** Hartig in Germ. Zeitschr. 1840. σάρωθρον, scoræ. **Cynipseae.**
- Scambus** Hartig Jahresber. etc. 1838. σκαμβός, curvus. **Ichneumonides.**
- Scello** Latr. Hist. nat. Ins. 1804. σκελέω, exsicco. **Proctotrupii.**
- Scelionidae** Halid. Hymen. Syn. 1840. *Scelio.* **Proctotrupii.**
- Scelliphron** Klug Schr. Berl. Nat. Fr. 1801. σκελιφρός, macer. **Sphecides.**
- Schizaspidia** Westw. Proc. Zool. Soc. Lond. 1835. σχίζω, findo; ἀσπίς, scutum. **Chalcididae.**
- Schizocera** Latr. Fam. nat. 1825. σχίζω, findo; κέρας, cornu. **Tenthredinetae.**
- Schizodes** Wesm. = **Alelodes.** — **Braconides.**
- Schizopyga** Grav. Ichn. Europ. 1829. σχίζω, findo; πνγή, anus. **Ichneumonides.**
- Sciapteryx** Steph. Ill. Brit. Ent. 1835. σκιὰ, umbraculum; πτερόν, ala. **Tenthredinetae.**
- Sclerodermus** (Klug) Latr. Consid. gén. 1810. σκληρός, siccus; δέρμα, cutis. **Proctotrupii.**
- Scolia** Fabr. Syst. Entom. 1775. σκῶλος, spina. **Scolietae.**
- Scoliadae** Leach Encycl. Brit. 1817. *Scolia.* **Scolietae.**
- Scolida** Leach Edinb. Encycl. 1812. *Scolia.* **Scolietae.**
- Scolides** Leach Edinb. Encycl. 1817. *Scolia.* = **Scolietae.**
- Scolietae** Latr. Hist. nat. Ins. 1802. *Scolia.* **Aculeata.**
- Scoliidae** Westw. Intr. Class. Ins. 1840. *Scolia.* = **Scolietae.**
- Scolicides** Westw. Intr. Class. Ins. 1840. *Scolia.* **Scolietae.**
- Scolites** Newm. Ent. Mag. ii, 1834. *Scolia.* = **Scolietae.**
- Scolobates** Grav. Ichn. Europ. 1829. σκολοβατίζω, salto. **Ichneumonides.**
- Scotaena** Klug Berl. Mag. iv, 1810. σκότος, obscuritas. **Thynnidae.**
- Scrapter** Lepell. et Serv. Enc. méth. x, 1825. = **Macropis.** — **Apiariae.**
- Scytodes** Hartig in Germ. Zeitschr. 1840. σκύθος, scyphus. = **Amblynotus.** — **Cynipseae.**
- Seladerma** Walk. Ent. Mag. ii, 1834. σέλας, fulgor; δέρμα, cutis. **Chalcididae.**
- Selamus** Walk. in Curt. Guide etc. 1829. σέλας, fulgor. **Chalcididae.**
- Selandria** Leach Zool. Misc. iii, 1817. **Tenthredinetae.**

- Seimnus** Walk. Entomol. 1842. *Nom. propr.* **Chalcidiae.**
- Seminota** Spin. in Guér. Mag. Zool. 1840. *semi; notus.* = **Trigonalys.** — **Aulacidae.**
- Semiotellus** Westw. Intr. Class. Ins. 1840. *Semiotus.* **Chalcidiae.**
- Semiotus** Walk. Ent. Mag. II, 1834. *σημειωτός, notatus.* **Chalcidiae.**
- Seranomus** Walk. in Curt. Guide etc. 1829. *σειράω, ligo.* **Chalcidiae.**
- Sericogaster** Westw. Proc. Zool. Soc. Lond. 1835. *σηρικός, sericus; γαστήρ, venter.* **Vespariae ?**
- Sericophorus** Shuck. Hist. of Ins. 1840. *σηρικός, sericus; φορός, ferens.* **Larratae.**
- Serphus** Schrank Schr. Berl. Nat. Fr. I, 1780. *σέρφος (nom. propr.)* = **Proctotrupes.** — **Proct.**
- Sigalphus** Latr. Hist. nat. Ins. 1804. **Braconides.**
- Simblephilus** Jur. N. Méth. Class. 1807. *σίμβλη, alveus; φίλος, amicus.* **Crabronites.**
- Siphonura** Nees Mon. Pterom. Eur. 1834. *σίφων, siphon; οὐρά, cauda.* **Chalcidiae.**
- Sirecina** Newm. Ent. Mag. II, 1834. *Sirex.* = **Urocerata.**
- Sirecites** Newm. Ent. Mag. II, 1834. *Sirex.* **Urocerata.**
- Sirex** Linn. Syst. Nat. ed. XII, 1767. *σειρήν, sirena.* **Urocerata.**
- Sirexidae** Leach Ent. Brit. 1817. *Sirex.* = **Urocerata.**
- Siricidae** Herr.-Sch. Nomencl. ent. 1840. *Sirex.* = **Urocerata.**
- Siricides** Dahlb. Clav. n. Hym. Syst. 1835. *Sirex.* = **Urocerata.**
- Smaragdites** Westw. Mag. Nat. Hist. VI, 1833. *σμαραγδίτης, smaragdineus.* **Chalcidiae.**
- Smicra** Spin. Ann. Mus. XVII, 1811. *σμικρός, parvus.* **Chalcidiae.**
- Smiera** — (Vid. **Smicra**). — **Chalcidiae.**
- Solenius** Lepell. Ann. Soc. Ent. Fr. III, 1834. *σωλήν, canalis.* **Crabronites.**
- Solenopsis** Westw. Ann. Nat. Hist. V, 1840. *σωλήν, canalis; ὄψις, facies.* **Formicariae.**
- Spalagia** Shuck. Hist. of Ins. 1840. *σπάλαξ, talpa.* **Larratae.**
- Spalangia** Latr. Hist. nat. Ins. 1804. *σπαλάζω, ?* **Chalcidiae.**
- Spalangites** Westw. Intr. Class. Ins. 1840. *Spalangia.* **Chalcidiae.**
- Spaniopus** Walk. Ent. Mag. I, 1833. *σπάνιος, parvus; πούς, pes.* **Chalcidiae.**
- Sparasion** Latr. Hist. nat. Ins. 1804. *σπαράσσω, distraho.* **Proctotrupii.**
- Spathogaster** Hartig in Germ. Zeitschr. 1840. *σπάθη, spatha; γαστήρ, venter.* **Cynipseae.**
- Spathius** Nees N. Act. Nat. Cur. IX, 1818. *σπάθη, spatha.* **Braconides.**
- Sphaeripalpus** Först. Beitr. Mon. Pterom. 1841. *Sphaera; palpus.* **Chalcidiae.**
- Sphaeropyx** (Illig.) Rossi Faun. Etr. 2^o ed. 1808. *σφαίρα, sphaera; πύξ, anus.* **Braconides.**
- Sphecida** Leach Edinb. Encycl. 1812. *Sphecx.* **Sphecodes.**
- Sphecidae** Leach in Sam. Compend. 1819. *Sphecx.* **Sphecodes.**
- Sphecodes** Leach Edinb. Encycl. 1812. *Sphecx.* **Aculeata.**
- Sphecina** Newm. Ent. Mag. II, 1834. *Sphecx.* **Sphecodes.**
- Sphecites** Newm. Ent. Mag. II, 1834. *Sphecx.* **Sphecodes.**

- Sphecius** *Dahlb.* Hym. Europ. 1843. σφήξ, vespa. **Bembecides.**
- Sphecodes** *Latr.* Hist. nat. Ins. 1804. σφήξ, vespa. **Apiariae.**
- Sphecophaga** *Westw.* Intr. Class. Ins. 1840. σφήξ, vespa; φάγω, comedo. **Ichneumonides.**
- Sphegidae** *Westw.* Intr. Class. Ins. 1840. *Sphex.* **Sphecides.**
- Sphegides** *Latr.* Fam. nat. 1825. *Sphex.* = **Sphecides.**
- Sphegigaster** *Spin.* Ann. Mus. xvii, 1811. *Sphex*; γαστήρ, venter. **Chalcididae.**
- Spheginae** *Latr.* Hist. nat. Ins. 1802. *Sphex.* = **Sphecides.**
- Sphegineae** *Follen* N. Hym. Disp. 1813. *Sphex.* = **Sphecides.**
- Sphenolepis** *Nees* Mon. Pterom. Eur. 1834. σφήν, cuneus; λεπίς, squama. **Chalcididae.**
- Sphex** *Linn.* Syst. Nat. ed. x, 1758. σφήξ, (nom. propr.) **Sphecides.**
- Sphexidae** *Leach* Encycl. Brit. 1817. *Sphex.* **Sphecides.**
- Sphinctus** *Grav.* Ichn. Europ. 1829. σφιγκτός, constrictus. **Ichneumonides.**
- Spilomena** (*Shuck.*) *Westw.* Intr. Class. Ins. 1840. σπυλώω, maculo. **Crabronites.**
- Spilomicrus** *Westw.* Phil. Journ., i, 1832. σπύλος, macula; μικρός, parvus. **Proctotrupii.**
- Spintherus** *Walk.* in *Curt.* Guide etc. 1829. σπινθήρ, scintilla. **Chalcididae.**
- Stelis** *Panz.* Krit. Revis. II, 1806. στηλίς, columna. **Apiariae.**
- Stenamamma** *Westw.* Intr. Class. Ins. 1840. στενός, angustus; ἄμμα, vinculum. **Formicariae.**
- Stenocera** (*Walk.*) *Curt.* Brit. Ent. 1836. στενός, angustus; κέρας, cornu. **Chalcididae.**
- Stenoderus** *Walk.* in *Curt.* Guide etc. 1829. στενός, angustus; δέρη, cellam. **Chalcididae.**
- Stenomelius** *Westw.* Phil. Mag. III, 1833. στενός, angustus; μέσος, medius. **Chalcididae.**
- Stenomus** *Walk.* in *Curt.* Guide etc. 1829. στενός, angustus; ὤμος, humerus. **Chalcididae.**
- Stenophrus** *Först.* Beitr. Mon. Pterom. 1841. στενός, angustus; ὄφρυς, supercilium. **Chalcididae.**
- Stephanidae** *Halid.* Hymen. Syn. 1840. *Stephanus.* **Braconides.**
- Stephanus** *Jur.* N. Méth. Class. 1807. στέφανος, corona. **Braconides.**
- Sterinus** *Walk.* in *Curt.* Guide etc. 1829. στερός, sterilis. **Chalcididae.**
- Stictia** (*Illig.*) *Rossi* Faun. Etr. 2^o ed. 1807. στικτός, punctatus. = **Monedula.** — **Bembecides.**
- Stigmaus** *Jur.* N. Méth. Class. 1807. στίγμα, stigma. **Crabronites.**
- Stilbonota** *Steph.* Tab. Ichn. VII, . . . στυλβός, nitens; νῶτος, dorsum. **Ichneumonides.**
- Stilbula** *Spin.* Ann. Mus. xvii, 1811. στυλβός, nitens. **Chalcididae.**
- Stilbum** *Spin.* Ins. Liger. II, 1808. στυλβός, nitens. **Chrysidides.**
- Stilpnus** *Grav.* Ichn. Europ. 1829. στυλπνός, fulgens. **Ichneumonides.**
- Stizus** *Latr.* Hist. nat. Ins. 1804. στίζω, pungo. **Bembecides.**
- Streblocera** *Westw.* Phil. Mag. III, 1833. στρεβλός, distortus; κέρας, cornu. **Braconides.**
- Strongylogaster** *Dahlb.* Consp. Tenthr. etc. 1835. τρογγύλος, rotundus; γαστήρ, venter. **Tenthr.**
- Styloceras** *Ratzeb.* Ichn. Forstins. 1844. στύλος, stylus; κέρας, cornu. **Chalcididae.**
- Sycophaga** *Westw.* Tr. Ent. Soc. Lond. II, 1840. σύκον, ficus; φάγω, comedo. **Chalcididae.**

- Symmorpha** Klug in Illig. Mag. 1807. σύμμορφος, consimilis. **Apiariae.**
- Symmorphus** Wesm. Mon. Odyss. Belg. 1833. σύμμορφος, consimilis. **Vespariae.**
- Synagriles** Lepell. Hymén. n. 1844. Synagrila. **Vespariae.**
- Synagris** Latr. Hist. nat. Ins. 1804. συναγρίς, congrego. **Vespariae.**
- Synairema** Hartig Aderfl. Deutschl. 1, 1837. συναίρεμα, contractio. **Tenthredinetæ.**
- Synergus** Hartig in Germ. Zeitschr. 1840. συναγρός, adjutor. **Cynipseae.**
- Synophrus** Hartig in Germ. Zeitschr. 1843. σύνοφρος, tristia. **Cynipseae.**
- Syntomopus** Walk. Ent. Mag. 1, 1833. σύντομος, concisus; ποῦς, pes. **Chalcidiae.**
- Systasis** Walk. Ent. Mag. II, 1834. σύστασις, congregatio. **Chalcidiae.**
- Systole** Walk. Ent. Mag. 1, 1832. συστολή, contractio. **Chalcidiae.**
- Systropha** Illig. Mag. Insect. II, 1806. συστρόφω, cōtorqueo. **Apiariae.**
- Syzygonia** Klug Mon. Sicil. 1824. σύζυγος, copulatus. **Tenthredinetæ.**
- Tachus** Jur. N. Méth. Class. 1807. ταχός, celer. **Scellitæ.**
- Tachybulus** Latr. Gen. Cr. et Ins. 1809. ταχύβουλος, in statuendo celer. = **Pison.** — **Larratae.**
- Tachynomyia** Guér. Mag. Zool. 1842. ταχύνω, propero; μυία, musca. **Thynnidae.**
- Tachypterus** Guér. Voy. Coqu. 1838. ταχός, celer; πτερόν, ala. **Thynnidae.**
- Tachytes** Panz. Krit. Revis. II, 1806. ταχός, celer. **Larratae.**
- Taphaeus** Wesm. Mon. Brac. Belg. 1835. τάφος, tumulus. **Braconides.**
- Tarpa** Fabr. Syst. Piezat. 1804. Nom. propr. **Tenthredinetæ.**
- Taxenus** (Meg.) Dahlb. Consp. Tenth. etc. 1835. **Tenthredinetæ.**
- Teleas** Latr. Gen. Cr. et Ins. 1809. τέλος, exitium. **Proctotrupii.**
- Telenomus** Halid. Ent. Mag. 1, 1833. τέλος, exitium; νόμος, ordo. **Proctotrupii.**
- Telephoremia** Guér. Voy. Coqu. 1838. τέλος, exitium; φέρω, fero; μυία, musca. **Thynnidae.**
- Tengyra** Latr. Gen. Cr. et Ins. 1809. **Thynnidae.**
- Tenthredadae** Leach Encycl. Brit. 1817. Tenthredo. = **Tenthredinetæ.**
- Tenthredineae** Fallen N. Hym. Disp. 1813. Tenthredo. = **Tenthredinetæ.**
- Tenthredines** Latr. Hist. nat. Ins. III, 1802. Tenthredo. = **Tenthredinetæ.**
- Tenthredinetæ** Latr. Gen. Cr. et Ins. 1807. Tenthredo. **Terebrantia.**
- Tenthredinida** Leach Edinb. Encycl. 1817. Tenthredo. = **Tenthredinides.**
- Tenthredinidae** Leach in Sam. Compend. 1819. Tenthredo. = **Tenthredinetæ.**
- Tenthredinidea** Leach Zool. Misc. 1817. Tenthredo. = **Tenthredinetæ.**
- Tenthredinides** Leach Edinb. Encycl. 1817. Tenthredo. = **Tenthredinetæ.**
- Tenthredinina** Newm. Ent. Mag. II, 1834. Tenthredo. = **Tenthredinetæ.**
- Tenthredinites** Newm. Ent. Mag. II, 1834. Tenthredo. = **Tenthredinetæ.**
- Tenthredo** Linn. Syst. Nat. ed. VI, 1748. τενθρηδών (nom. propr.) **Tenthredinidae.**
- Tenthredonidae** Harr.-Sch. Nomencl. ent. II, 1840. Tenthredo. = **Tenthredinetæ.**

- Teras** Hartig in *Germ. Zeitschr.* 1840. τέρας, portentum. **Cynipseae.**
- Terebrantia** Latr. in *Cuv. R. anim.* 1817. Terebrans. **Hymenoptera.**
- Tetracampe** Först. Beitr. Mon. Pterom. 1841. τετρακάμω, perforo; κάμπη, eruca. **Chalcidiae.**
- Tetracnemus** Westw. in *Loud. Mag.* 1837. τετρακνήμος, quatuor radios habens. **Chalcidiae.**
- Tetralonia** Spin. Ann. Soc. Ent. Fr. VII, 1838. τέτρα, quatuor; άλωνία, area. **Apiariae.**
- Tetrapedia** Klug Berl. Mag. IV, 1810. τετραπέδος, quadrupes. **Apiariae.**
- Tetrastichus** Halid. Tr. Ent. Soc. Lond. III, 1843. τετραστήχος, quadrilineatus. **Chalcidiae.**
- Theocolax** Westw. Phil. Mag. I, 1832. θεός, deus; κόλαξ, adulator. **Chalcidiae.**
- Therion** Curt. Brit. Ent. XVI, 1839. θήριος, ferinus. **Ichneumonides.**
- Therophilus** Wesm. Mon. Brac. Belg. 1837. θέρως, aestas; φίλω, amo. **Braconides.**
- Thoracantha** Latr. Fam. nat. 1825. θώραξ, thorax; ακανθα, aculeus. **Chalcidiae.**
- Thoron** Halid. Ent. Mag. I, 1833. θορέω, salio. **Proctotrupii.**
- Thynnidae** Erichs. in *Wieg. Arch.* 1842. Thynnus. **Aculeata.**
- Thynnoides** Guér. Voy. Coqu. 1838. Thynnus. **Thynnidae.**
- Thynnus** Fabr. Syst. Entom. 1775. *Nóm. propr.* (θύννος). **Thynnidae.**
- Thyreopus** Lepell. Ann. Soc. Ent. Fr. III, 1834. θυρεός, scuti species; πούς, pes. **Crabronites.**
- Thyreus** Panz. Krit. Revis. 1806. θυρεός, scuti species. **Apiariae.**
- Thyreus** Lepell. Ann. Soc. Ent. Fr. III, 1834. θυρεός, scuti species. **Crabronites.**
- Thysanus** Walk. Ann. of Nat. Hist. 1839. θύσανος, fimbria. **Chalcidiae.**
- Tiphia** Fabr. Syst. Entom. 1775. τίφη, tipula. **Scolietae.**
- Tiphiales** Dahlb. Clav. n. Hym. Syst. 1835. Tiphia. = **Scolietae.**
- Tiphida** Leach Edinb. Encycl. 1812. Tiphia. = **Scolietae.**
- Torymidae** Walk. Ent. Mag. 1833. Torymus. **Chalcidiae.**
- Torymus** Dalm. Vet. Acad. Handl. 1820. τορέω, caelo. **Chalcidiae.**
- Toxares** (Halid.) Westw. Intr. Class. Ins. 1840. τοξήρης, arcitenens. **Braconides.**
- Toxeuma** Walk. Ent. Mag. I, 1833. τόξευμα, arcus. **Chalcidiae.**
- Trachelus** Jur. N. Méth. Class. 1807. τράχηλος, cervix. = **Cephus.** — **Tenthredinetae.**
- Trachina** Klug in *Illig. Mag.* VI, 1807. τραχύς, asper. **Apiariae.**
- Trachionus** Halid. Ent. Mag. I, 1833. τραχύς, asper. **Braconides.**
- Trachusa** Jur. N. Méth. Class. 1807. τραχύς, asper. **Apiariae.**
- Trachyderma** Grav. Ichn. Europ. 1829. τραχύς, asper; δέρμα, cutis. **Ichneumonides.**
- Trachynotus** Grav. Ichn. Europ. 1829. τραχύς, asper; νῶτος, dorsum. **Ichneumonides.**
- Trachypetus** Guér. Voy. Coqu. 1838. τραχύς, asper; ὑπῆτριον, abdomen inferius. **Braconides.**
- Trachypus** Klug Berl. Mag. IV, 1810. τραχύς, asper; πούς, pes. **Crabronites.**
- Trachysphyrus** Halid. Tr. Linn. Soc. Lond. 1836. τραχύς, asper; σφυρόν, calx. **Ichneumonid.**
- Tranocera** Walk. in *Curt. Guide* etc. 1829. τρανός, subtilis; κέρα, cornu. **Chalcidiae.**

- Tranoderes** Walk. in Curt. Guide etc. 1829. *τρανός*, subtilis; *δέρη*, collum. **Chalcididae.**
- Tranosoma** Walk. in Curt. Guide etc. 1829. *τρανός*, subtilis; *σῶμα*, corpus. **Chalcididae.**
- Tranus** Walk. in Curt. Guide etc. 1829. *τρανός*, subtilis. **Chalcididae.**
- Tremex** Jur. N. Méth. Class. 1807. *τρήμα*, foramen. **Urocerata.**
- Triaspis** Halid. Ent. Mag. III, 1835. *τρεῖς*, tres; *ἀσπίς*, scutum. **Braconides.**
- Trichlocampus** Hartig Aderfl. Deutschl. I, 1837. *θριξ*, pilus; *κάμπη*, eruca. **Tenthredinetae.**
- Trichiosema** Leach Zool. Misc. III, 1817. *θριξ*, pilus; *σῶμα*, corpus. **Tenthredinetae.**
- Trichoceras** Ratzeb. Ichn. Forstins. 1844. *θριξ*, pilus; *κέρας*, cornu. **Chalcididae.**
- Trichogramma** Westw. Phil. Mag. II, 1833. *θριξ*, pilus; *γραμμα*, littera. **Chalcididae.**
- Trigona** Jur. N. Méth. Class. 1807. *Trigonus*. **Apiariae.**
- Trigonalys** Westw. Proc. Zool. Soc. Lond. 1835. *τρίγωνος*, trigonus; *ἄλος*, area. **Aulacidae.**
- Trigonaspis** Hartig in Germ. Zeitschr. 1840. *τρίγωνος*, trigonus; *ἀσπίς*, scutum. **Cynipseae.**
- Trigonoderus** Westw. Phil. Journ. 1832. *τρίγωνος*, trigonus; *δέρη*, collum. **Chalcididae.**
- Trigonophorus** (Westw.) Steph. Syst. Catal. 1829. *τρίγωνος*, trigonus; *φορὸς*, ferens. **Chalcididae.**
- Trigonopsis** Perty Delect. An. art. 1830. *τρίγωνος*, trigonus; *ὄψις*, facies. = **Podium.** — **Sphecid.**
- Trionyx** Halid. Ent. Mag. I, 1833. *τρι*, ter; *ὄνυξ*, unguis. = **Toxares.** — **Braconides.**
- Trioxys** Halid. Ent. Mag. I, 1833. *τρι*, ter; *ὄξος*, acutus. **Braconides.**
- Trirogma** Westw. Proc. Ent. Soc. Lond. 1841. *τρι*, ter; *ρύγμα*, rima. **Sphecodes.**
- Trogus** Panz. Krit. Revis. II, 1806. *τρώγω*, contero. **Ichneumonides.**
- Tromenus** Walk. in Curt. Guide etc. 1829. *τρώμη*, vulnus. **Chalcididae.**
- Tropistes** Grav. Ichn. Europ. 1829. *τροπίστης*, ? **Ichneumonides.**
- Tryphon** Fallen N. Hym. Disp. 1813. *τροφή*, asperitas. **Ichneumonides.**
- Tryphonidae** Shuck. Hist. of Ins. 1840. *Tryphon*. **Ichneumonides.**
- Trypoxylon** Latr. Hist. nat. Ins. 1804. *τροπιῶν*, perforo; *ξύλον*, lignum. **Crabronites.**
- Typhlepone** Westw. Intr. Class. Ins. 1840. *τυφλὸς*, cæcus; *πονέω*, laboro. **Formicariæ.**
- Urocerata** Latr. Hist. nat. Ins. 1802. *Urocerus*. **Terebrantia.**
- Uroceratae** Fallen N. Hym. Disp. 1813. *Urocerus*. = **Urocerata.**
- Uroceridae** Leach in Sam. Compend. 1819. *Urocerus*. = **Urocerata.**
- Urocerides** Leach Edinb. Encycl. 1817. *Urocerus*. = **Urocerata.**
- Urocerus** Geoffr. Hist. Ins. 1764. *οὐρά*, cauda; *κέρας*, cornu. **Urocerata.**
- Urocryptus** Westw. Intr. Class. Ins. 1840. *οὐρά*, cauda; *κρύπτω*, abscondo. **Chalcididae.**
- Vespa** Linn. Syst. Nat. ed. x, 1758. *Nom. propr.* **Vespariæ.**
- Vespadae** Leach Ent. Brit. 1817. *Vespa*. = **Vespariæ.**
- Vespariæ** Latr. Hist. nat. Ins. 1802. *Vespa*. **Aculeata.**
- Vespida** Leach Edinb. Encycl. 1812. *Vespa*. **Vespariæ.**
- Vespidae** Steph. Syst. Catal. 1829. *Vespa*. = **Vespariæ.**

- Vespides** Leach Edinb. Encycl. 1812. *Vespa*. = **Vespariae**.
- Vespina** Newm. Ent. Mag. II, 1834. *Vespa*. = **Vespariae**.
- Vespites** Newm. Ent. Mag. II, 1834. *Vespa*. **Vespariae**.
- Vipio** Latr. Hist. nat. Ins. 1804. *Nom. propr.* **Braconides**.
- Xenomerus** Walk. Ent. Mag. III, 1836. ξένος, hospes; μέρος, pars. **Proctotrupii**.
- Xiphiura** Fallen N. Hym. Disp. 1813. ξίφος, ensis; οὐρά, cauda. = **Xiphidria**. — **Urocerata**.
- Xiphidria** Latr. Hist. nat. Ins. 1802. ξιφιδριον, ensicalus. **Urocerata**.
- Xiphidriadae** Leach in Sam. Compend. 1819. *Xiphidria*. **Urocerata**.
- Xiphidrida** Leach Edinb. Encycl. 1817. *Xiphidria*. **Tenthredinides**.
- Xiphidriidae** (Leach) Steph. Syst. Catal. 1829. *Xiphidria*. **Urocerata**.
- Xiphidrites** Newm. Ent. Mag. II, 1834. *Xiphidria*. **Urocerata**.
- Xorides** Latr. Gen. Cr. et Ins. 1809. **Ichneumonides**.
- Xorididae** Shuck. Hist. of Ins. 1840. *Xorides*. **Ichneumonides**.
- Xyalaspis** Hartig in Germ. Zeitschr. IV, 1843. ξυάλη, scalprium; ἀσπίς, scutum. **Cynipseae**.
- Xyela** Dalm. Vet. Acad. Handl. 1819. ξυήλη, scalprium. **Tenthredinetæ**.
- Xyelidae** Halid. Hymen. Syn. 1840. *Xyela*. **Tenthredinetæ**.
- Xyelides** Westw. Intr. Class. Ins. 1840. *Xyela*. **Tenthredinetæ**.
- Xyelites** Newm. Ent. Mag. II, 1834. *Xyela*. **Tenthredinetæ**.
- Xyloecus** Shuck. Fossor. Hym. 1837. ξύλον, lignum; οἰκῶ, habito. = **Passalococcus**. — **Crabron**.
- Xylocopa** Latr. Hist. nat. Ins. 1802. ξυλοκόπος, hignarius. **Apiariae**.
- Xylocopites** Lepell. Hymen. II, 1841. *Xylocopa*. **Apiariae**.
- Xylonomus** Grav. Iohn. Europ. 1829. ξύλον, lignum; νέμω, capio. **Ichneumonides**.
- Xyloterus** Hartig Aderfl. Deutschl. I, 1837. ξύλον, lignum; τέρω, tero. = **Tremex**. — **Urocerata**.
- Xystus** Hartig in Germ. Zeitschr. 1840. ξυστός (nom. propr.) **Cynipseae**.
- Zaraca** Leach Zool. Misc. III, 1817. ζαρῶς ? **Tenthredinetæ**.
- Zebe** Curt. Brit. Ent. 1831. ζήλη, æmula. **Braconides**.
- Zethus** Fabr. Syst. Piezat. 1804. *Nom. mythol.* **Vespariae**.

VERMES.

(ADDENDA ET CORRIGENDA.)

- Abranchiata** Örsted in *Wieg.* Arch. I, 1844. α priv.; βράγχια, branchiæ. **Annulata.**
- Acanthocephali** Burm. Handb. 1837. ἄκανθα, aculeus; κεφαλή, caput. = **Acanthocephala.**
- Acanthosoma** Meyer in Müll. Arch. 1844. ἄκανθα, aculeus; σῶμα, corpus. **Entozoa.**
- Acanthotheci** (Dies.) Sieb. in *Wieg.* Arch. II, 1838. ἄκανθα, aculeus; θήκη, vagina. = **Acanthoth.**
- Acotylophori** Mayer *Analect.* (2° S.) 1839. α priv.; κοτυλή, acetabulum; φορὸς, farenis. **Trematod.**
- Acolosoma** Sieb. in *Wieg.* Arch. II, 1843. — (Vid. **Aelosoma**). — **Naidina.**
- Ammetrypane** Rathke *N. Act. Nat. Cur.* xx, 1, 1843. ἄμμος, arena; τρυπάνη, terebra. **Telethusae.**
- Amphinomenacea** Johnst. *Ann. Nat. Hist.* II, 1839. *Amphinoma.* **Amphinomae.**
- Anarthra** *Wieg.* Arch. I, 1835. α priv.; ἄρθρον, articulus. **Vermes.**
- Annelida** Mac L. *Ann. Nat. Hist.* IV, 1840. *Annulus.* **Annulata.**
- ANNULATA** Auct. (Nomen Classis.)
- Annulati** Burm. Handb. 1837. *Annulus.* **Annulata.**
- Annulosa** Mac L. *Ann. Nat. Hist.* IV, 1840. *Annulus.* **Annulata.**
- Aonia** Johnst. *Mag. Zool. a. B.* II, 1838. *Nom. propr.* **Ariciæ.**
- Aphlebina** M. Edw. *Ann. Sc. n.* (3° S.) I, 1845. α priv.; φλέψ, vena.
- Aphroditaceae** Johnst. *Ann. Nat. Hist.* V, 1840. = **Aphroditæ.** — **Dorsibranchia.**
- Apoda** Mac L. *Ann. Nat. Hist.* IV, 1840. α priv.; ποῦς, pes. **Annulata.**
- Apomatus** Phil. in *Wieg.* Arch. I, 1844. α priv.; πῶμα, operculum. **Serpulae.**
- Arenicolidae** Johnst. *Ann. Nat. Hist.* IV, 1840. *Arena; colo.* = **Arenicolæ.**
- Ariciadae** Johnst. *Mag. Z. a. B.* II, 1838. *Aricia.* **Ariciæ.**
- Ascocoeli** Burm. Handb. 1837. ἀσκός, uter; κοῖλον, cavitas. **Trematoda.**
- Bebryce** Johnst. *Rep. Brit. Assoc.* 1844. **Nereidea.**

- Bothrimonus** *Duvern.* Ann. Sc. n. XVIII, . . . βοθρίον, foveola; μόνος, solus. **Cestoidea.**
- Capitibranchiata** *Örsted* in *Wieg.* Arch. I, 1844. Caput; branchiæ. **Annulata.**
- Cercariadae** *Owen* Cyclop. of Anat. a. Phys. . . . Cercaria. **Trematoda.**
- Cestelminthi** *Mayer* Analect. 1839. κιστός, cingulum; ελμυς, vermis. = **Cestoidea.**
- Chaetopoda** *Örsted* in *Wieg.* Arch. I, 1844. χαίτη, seta; ποῦς, pes. **Vermes.**
- Chaetopodes** *Burm.* Ann. Nat. Hist. XII, 1843. χαίτη, seta; ποῦς, pes. **Vermes.**
- Chloraima** *Köll.* Verh. Schw. Nat. Ges. 1844. χλωρός, viridis; αἷμα, sanguis. **Nemertina.**
- Clepsina** *Brightw.* Ann. Nat. Hist. IX, 1842. — (Vid. **Clepsine**). — **Hirudinea.**
- Clymeneis** *Rathke* N. Act. Nat. Cur. XX, 1, 1843. Clymene; Neis. **Amphitritae.**
- Coelmintha** *Owen* Cyclop. of Anat. a. Phys. 1837. κοῖλον, cavitas; ελμυς, vermis. **Vermes.**
- Complanata** *Ehr.* Natur. d. Mensch. 1835. *Complanatus.* **Planariae.**
- Cotylophori** *Mayer* Analect. 1839. κοτυλή, foveola; φορός, ferens. **Trematoda.**
- Crossophorus** *Hempr. u. Ehr.* Symbol. physic. Mamm. 1828. κροσσός, fimbria; φορός, ferens. **Entozoa.**
- Cyclocirra** *Müll.* in *Wieg.* Arch. I, 1841. κύκλος, circulus; Cirra. **Trematoda.**
- Cyclogyra** *Wood* Ann. Nat. Hist. 1842. κύκλος, circulus; γύρα, gyra. **Serpulae.**
- Cystelmithi** *Mayer* Analect. 1839. κύστις, vesica; ελμυς, vermis. = **Cystoidea.**
- Dalyella** *Flem.* Dic. DALYELL. **Nemertina.**
- Dendrocoeli** *Burm.* Handb. 1837. δένδρον, arbor; κοῖλον, cavitas. **Trematoda.**
- Dielybothrium** *Sieb.* in *Wieg.* Arch. II, 1842. — (Vid. **Diellbothrium**). — **Trematoda.**
- Dicranocoeli** *Burm.* Handb. 1837. δικρανός, furca; κοίλη, cavum. **Trematoda.**
- Diplobothrium** *Leuck.* Zool. Bruchst. III, 1842. διπλός, duplex; βοθρίον, acetabulum. **Tremat.**
- Disoma** *Örsted* in *Wieg.* Arch. I, 1844. δῖς, bis; σῶμα, corpus. **Arctiae.**
- Ditrachyceros** *Sieb.* in *Wieg.* Arch. II, 1842. — (Vid. **Ditrachyceras**). — Fructus *Mori*.
- Ditrupe** *Berk.* **Serpulae.**
- Dodecaceria** *Örsted* in *Wieg.* Arch. I, 1844. δώδεκα, duodecim; κέρας, cornu. **Arctiae.**
- Dorsibranchiata** *Örsted* in *Wieg.* Arch. I, 1844. Dorsum; branchiæ. **Annulata.**
- Enchelidium** *Ehr.* Acal. d. R. Meer. 1837. ἐγχελῦς, anguilla. **Nematoidea.**
- Echytracus** (*Henle*) Ann. Nat. Hist. XII, 1843. — (Vid. **Enchytraeus**). — **Lumbricina.**
- Enterozoa** *Auct.* ἐντερον, intestinum; ζῶον, animal. **Entozoa.**
- Enthelmintha** *Zed.* ἐντός, intus; ελμυς, vermis. **Entozoa.**
- Ephesia** *Rathke* N. Act. Nat. Cur. XX, 1, 1843. *Nom. mythol.* **Nereidea.**
- Errantes** *Johnst.* Ann. Nat. Hist. III, 1839. *Erro.* **Annulata.**
- Euaxes** *Grube* in *Wieg.* Arch. I, 1844. εὐαξής, fragilis. = **Rhynchelmis.** — **Lumbricina.**
- Eumenia** *Örsted* in *Wieg.* Arch. I, 1844. εὐμένεια, benevolentia. **Arctiae.**
- Euniceaceae** *Johnst.* Ann. Nat. Hist. II, 1839. *Eunice.* **Euniceae,**
- Euniceae** *Örsted* in *Wieg.* Arch. I, 1844, *Eunice.* **Euniceae.**

- Euphrosyna** Sieb. in *Wieg.* Arch. II, 1843. — (Vid. **Euphrosyne**). — **Amphinomae**.
- Eupomatus** Phil. in *Wieg.* Arch. I, 1844. εὖ, bene; πῶμα, operculum. **Serpulae**.
- Exogone** Örsted in *Wieg.* Arch. I, 1845. έξω, extra; γονή, genus. **Nereidea**.
- Filograna** Phil. in *Wieg.* Arch. I, 1844. — (Vid. **Filligrana**). — **Serpulae**.
- Fischiosoma** Brera Mem. . . . ισχίον, ischion (?); σῶμα, corpus. **Cystica**.
- Geoscolex** Leuck. Zool. Bruchst. II, 1841. γῆ, terra; σκώληξ, vermis. **Lumbricina**.
- Gordiacea** Sieb. in *Wieg.* Arch. II, 1843. *Gordius*. **Gordiea**.
- Gymnodermi** Burm. Handb. 1837. γυμνός, nudus; δερμα, cutis. **Trematoda**.
- Hallimede** Rathke N. Act. Nat. Cur. XX, 1, 1843. *Nom. mythol.* **Nereidea**.
- Haplotaxis** Hoffm. in *Wieg.* Arch. I, 1843. ἀπλός, simplex; ταξίς, ordo. **Lumbricina**.
- Hectocotyle** (Burm.) Sieb. in *Wieg.* Arch. II, 1838. — (Vid. **Hectocotylus**). — **Trematoda**.
- Helminthes** Burm. Handb. 1837. ἔλμυς, vermis. **Vermes**.
- Heteronereis** Örsted in *Kröy. Nat. Tidssk.* IV, 2, 1842. ἕτερος, differens; νήρις, Nereis. **Nereidea**.
- Heteroura** Sieb. in *Wieg.* Arch. I, 1836. — (Vid. **Hedruris**). — **Nematoidea**.
- Heterura** Sieb. in *Wieg.* Arch. I, 1837. — (Vid. **Hedruris**). — **Nematoidea**.
- Hexacotyle** Sieb. in *Wieg.* Arch. II, 1838. — (Vid. **Hexacotyla**). — **Trematoda**.
- Hirudina** Mac L. Ann. Nat. Hist. IV, 1840. *Hirudo*. **Hirudinea**.
- Laccocephali** Burm. Handb. 1837. λάκκος, fossa; κεφαλή, caput. **Helminthes**.
- Leucodorum** Örsted in *Wieg.* Arch. I, 1844. — (Vid. **Leucodore**). — **Ariciae**.
- Lineola** Köll. Verh. Schw. Nat. Ges. 1844. *Linea*. **Nematoidea**.
- Lobetminthi** Mayer Analect. 1839. λοβός, lobus; ἔλμυς, vermis. = **Trematoda**.
- Lumbricina** Mac L. Ann. Nat. Hist. IV, 1840. *Lumbricus*. **Annulata**.
- Lumbriconais** Örsted in *Kröy. Nat. Tidssk.* IV, 1842. *Lumbricus*; *Nais*. **Naidina**.
- Lumbriculus** Grube in *Wieg.* Arch. I, 1844. *Lumbricus*. **Lumbricina**.
- Magilus** Montf. Deleatur. Ad **Mollusca** referendus.
- Malacobothrii** Burm. Handb. . . . μαλακός, mollis; βοθρίον, foveola. **Trematoda**.
- Maricolae** Örsted in *Wieg.* Arch. I, 1844. *Mare*; *colo*. **Annulata**.
- Mermis** Duj. Ann. Sc. n. XVIII, 1842. μέρμυς, funiculus. **Gordiea**.
- Molasses** Lam. An. s. v. 1816. . . . **Entozoa**.
- Matzia** (Vogl) Ann. Nat. Hist. XII, 1843. (err. pro **Mutzia**). — **Naidina**.
- Mutzia** Agass. . . . = **Chaetogaster**. — **Naidina**.
- Myrianida** M. Edw. Ann. Sc. n. (3^e S.), I, 1845. μύριος, innumerabilis.
- Myrianites** Mac L. Ann. Nat. Hist. IV, 1840. μύριος, innumerabilis. **Nereidea**.
- Mysostomum** *Wieg.* Arch. II, 1842. — (Vid. **Myzostoma**). — **Trematoda**.
- Myzostomum** Sieb. in *Wieg.* Arch. II, 1843. — (Vid. **Myzostoma**). — **Trematoda**.
- Needhamia** Carus **Zoosperma**.

- Nematelminthi** Mayer Analect. 1839. νῆμα, filum; ἔλμυς, vermis. **Nematoidea.**
- Nematodes** Sieb. in Wieg. Arch. II, 1838. νῆμα, filum; εἶδος, forma. **Nematoidea.**
- Nemertes** Cuv. — Etym. Nom. mythol. — **Nemertina.**
- Nemertites** Mac L. Ann. Nat. Hist. IV, 1840. νημερτής, non dubius. **Nemertina.**
- Nephtys** Sieb. in Wieg. Arch. II, 1843. — (Vid. **Nephtys**). — **Nereidea.**
- Nereidina** Mac L. Ann. Nat. Hist. IV, 1840. Nereis. **Nereidea.**
- Nereites** Mac L. Ann. Nat. Hist. IV, 1840. Nereis. **Nereidea.**
- Ophelina** Örsted in Wieg. Arch. I, 1844. Ophelia. **Aricidae.**
- Pectobothrii** Burm. Handb. 1837. πεκτός, pectinatus; βοθρίον, foveola. **Trematoda.**
- Peltogaster** Rathke N. Danz. Schr. III, . . . πέλη, pelta; γαστήρ, venter. **Trematoda.**
- Penicillus** Lam. Syst. An. s. V. 1801. . . . **Tubicolae.**
- Peripateae** Örsted in Wieg. Arch. I, 1844. Peripatus. **Peripati.**
- Placostegus** Phil. in Wieg. Arch. I, 1844. πλάξ, lamina; στέγω, lego. **Serpulae.**
- Planulariae** (Lam.) Johnst. Mag. Z. a. B. I, 1837. Planus. **Vermes.**
- Polybostrichus** Örsted in Kröy. Nat. Tidssk. IV, 1842. πολὺς, multus; βόστρυχος, fibula. **Nereidea.**
- Polycystis** Köll. Verh. Schw. Nat. Ges. 1844. πολὺς, multus; κύστις, vesica. **Turbellaria.**
- Polypoda** Mac L. Ann. Nat. Hist. IV, 1840. πολὺς, multus; ποῦς, pes. **Annulata.**
- Polysiclis** Ehr. Symb. phys. . . . πολὺς, multus; σίκλος, siclus. **Planariae.**
- Pomatoceros** Phil. in Wieg. Arch. I, 1844. πῶμα, operculum; κέρας, cornu. **Serpulae.**
- Proctochaeta** Ehr. Abhandl. d. Berl. Ak. 1835. προκτός, anus; χαίτη, filum. **Turbellaria.**
- Protelmintha** Owen Cycl. of An. a. Phys. 1837. πρῶτος, primus; ἔλμυς, vermis. **Entozoa.**
- Psammatotus** Guett.
- Pseudocephala** Burm. Trilob. 1843. ψεῦδος, falsus; κεφαλή, caput. = **Prothesmia.**
- Pseudohelminthes** Sieb. in Wieg. Arch. II, 1842. ψεῦδος, falsus; ἔλμυς, vermis. **Vermes.**
- Psygmobranchus** rectius **Psygmatobranchus** Phil. in Wieg. Arch. I, 1844. ψυγμα; βράγχια. **S.**
- Ramphogordius** Rathke N. Act. Nat. Cur. XX, 1, 1843. ῥάμφος, rostrum; Gordius. **Nemertina.**
- Rhynchelmis** Hoffm. in Wieg. Arch. I, 1843. ῥύγχος, proboscis; ἔλμυς, vermis. = **Euaxes.** — **Lumb.**
- Rhytelminthi** Mayer Analect. (2° S.) 1839. ῥύτις, ruga; ἔλμυς, vermis. **Vermes.**
- Rhytoidea** Mayer Analect. (2° S.) 1839. ῥύτις, ruga. **Vermes.**
- Sabella** Linn. Syst. Nat. 10° ed. 1758. **Amphitritae.**
- Saenuris** Hoffm. De vermib. quibusd. 1842. σαίνω, moveo; οὐρά, cauda. **Lumbricina.**
- Scalibregma** Rathke N. Act. Nat. Cur. XX, 1, 1843. σκαλῖς, ligo; βρέγμα, sinciput. **Telethusae.**
- Sclerotrichum** Rud. **Nematoidea.**
- Sedentaria** Brown Conch. brit. 1844. Sedeo. **Tubicolae.**
- Serpentaria** Goods. Ann. Nat. Hist. XV, 1845. Serpens. **Nemertina.**
- Serpentina** Örsted in Kröy. Nat. Tidssk. IV, 1842. Serpo. **Serpulae.**

- Serpula** Linn. 1758. **Serpulae.**
Serpulaceae Brown Conch. brit. 1844. *Serpula*. **Serpulae.**
Serpuleae Grube Kiemenw. 1838. *Serpula*. **Serpulae.**
Serpulina Mac L. Ann. Nat. Hist. iv, 1840. *Serpula*. **Serpulae.**
Serpulites Mac L. Ann. Nat. Hist. iv, 1840. *Serpula*. **Serpulae.**
Sipunculidea — Vide **Echinodermata.**
Somatotoma Ehr. Natur. d. Mensch. 1835. σῶμα, corpus; τέμνω, scindo. **Vermes.**
Spermatozoa Auct. σπέρμα, sperma; ζῶον, animal.
Sphaerodorum Örsted in Wieg. Arch. i, 1844. σφαῖρα, sphaera; δῶρον, donum. **Arctiae.**
Splanchnelmintha Zed. σπλάγχνον, intestinum; ἕλμινς, vermis. **Vermes.**
Sterelmintha Owen Cycl. of An. a. Phys. 1837. στερεός, solidus; ἕλμινς, vermis. **Entozoa.**
Terricolae Cuv. Ann. Nat. Hist. xii, 1843. Terra; colo. **Vermes.**
Tetrastoma Forb. a. Goods. Instit. 1840. τετράς, quatuor; στόμα, os. **Cesloidea.**
Trematodes Burm. Handb. 1837. τροματώδης, foraminosus. **Trematoda.**
Trichinia Bisch. Mediz. Ann. vi, . . . — (Vid. **Trichina**). — **Nematoidea.**
Tristomum (Burm.) Sieb. in Wieg. Arch. ii, 1838. — (Vid. **Tristoma**). — **Trematoda.**
Udonella Johnst. Udo. **Hirudinea.**
Vésiculaires Lam. An. s. V. ii, . . . Vesica. = **Cystica.** — **Entozoa.**
Xenistides Blanch. Compt. r. xx, 1845. Xenistum. **Planariae.**
Xenistum Blanch. Compt. r. xx, 1845. **Planariae.**

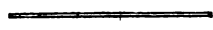

Tardigradorum genera ad **Rotatoria**, **Vibrionideorum** et **Cercarideorum** ad **Polygastrica** retuli, quae vide.



VERMES.

LIBRI IN ADDENDIS CITATI.

- Agass* in *Müll. Arch.* — *Agassis* in *Müller's Archiv für Anatomie.*
Berk. —
Bisch. *Medizin. Ann.* — *Bischof* in *Medicinischen Annalen.*
Blanch. *Compt. r.* — *Blanchard*, in *Comptes-rendus des séances de l'Académie des sciences.*
Brightw. *Ann. nat. Hist.* — *Brightwell*, in *Annals and Magazine of natural History.*
Brown *Conch. Brit.* — *Brown*, *Illustrations of the Conchology of great Britain and Ireland.*
Burm. *Handb.* — *Burmeister*, *Handbuch der Naturgeschichte.*
 • *Ann. nat. Hist.* — *Burmeister* in *Annals and Magazine of natural History.*
 • *Trilob.* — *Burmeister*, *Die Organisation der Trilobiten.*
Duj. *Ann. Sc. n.* — *Dujardin* in *Annales des Sciences naturelles.*
Duo. *Ann. Sc. n.* — *Duvernoy* in *Annales des Sciences naturelles.*
Ehr. *Natur. d. Mensch.* — *Ehrenberg*, *Naturreich des Menschen.*
 • *Acta d. R. Meer.* — *Ehrenberg*, *Aculephen des rothen Meeres.*
 • *Abhandl. d. Berl. Ak.* — *Ehrenberg*, in *Abhandlungen der Berliner Akademie der Wissenschaften.*
Flem. — *Fleming.*
Forb. a. Goods. *Instit.* — *Forbes and Goodsir* in *Institut, Journal etc.*
Goods. *Ann. Nat. Hist.* — *Goodsir* in *Annals and Magazine of Natural History.*
Grube in *Wieg. Arch.* — *Grube* in *Wiegmann's Archiv für Naturgeschichte.*
 • *Kiemenw.* — *Grube*, *Kiemenwürmer.*
Guett. — *Guettard.*
Hempr. u. Ehr. *Symbol. physic.* — *Hemprich und Ehrenberg*, *Symbolæ physicæ.*
Hoffm. in *Wieg. Arch.* — *Hoffmann* in *Wiegmann's Archiv für Naturgeschichte.*
 • *de Vermib. quibusd.* — *Hoffmann*, *De Vermibus quibusdam.*
Johnst. *Ann. nat. Hist.* — *Johnston* in *Annals of natural History, or Magazine, etc.*
 • *Rep. Brit. Ass.* — *Johnston*, in *Report of the british Association.*
Köll. *Verh. Schw. Nat. Ges.* — *Kölliker* in *Verhandlungen der Schweizerischen Naturforschenden Gesellschaft.*
Lam. *Syst. an. s. v.* — *Lamarck*, *Système des animaux sans vertèbres.*
Leuck. *Zool. Bruchst.* — *Leuckart*, *Zoologische Bruchstücke.*
Mac L. *Ann. nat. Hist.* — *Mac Leay*, in *Annals of Natural History, or Magazine, etc.*
Meyer in *Müll. Arch.* — *Meyer* in *Müller's Archiv für Anatomie.*
M. Edw. *Ann. Sc. n.* — *Milne Edwards* in *Annales des Sciences naturelles, 3^e Série.*
Montf. — *Denys de Montfort.*
Müll. in *Wieg. Arch.* — *Müller* in *Wiegmann's Archiv für Naturgeschichte.*
Ørsted in *Wieg. Arch.* — *Ørsted* in *Wiegmann's Archiv für Naturgeschichte.*
 • in *Krøyer, nat. Tidssk.* — *Ørsted* in *Krøyer, Naturhistorisk Tidsskrift.*
Owen in *Cyclop. of Anat. a. Phys.* — *Owen* in *Todd, Cyclopaedia of Anatomy and Physiology.*
Phil. in *Wieg. Arch.* — *Philippi* in *Wiegmann's Archiv für Naturgeschichte.*
Rathke *N. Danz. Schr.* — *Rathke* in *Neueste Schriften der Naturforschenden Gesellschaft in Danzig.*
 • *N. Act. Nat. Cur.* — *Rathke* in *Novorum Actorum Academiæ Cæsareæ Leopoldino-Carolinæ Naturæ Curiosorum Tom. xx.*
Wieg. Arch. — *Wiegmann*, *Archiv für Naturgeschichte.*
Wood *Ann. nat. Hist.* — *Wood* in *Annals and Magazine of natural History.*



CONSPECTUS FAMILIARUM
V E R M I U M .

Annulata.

Dorsibranchia.
Aphroditae.
Amphinomae.
Peripati.
Eunicae.
Nereidae.
Ariciae.
Arenicolae.
Tubicolae.
Serpulae.
Amphitritae.
Abranchia.
Maldaniae.
Lumbricina.
Echiuri.
Hirudinea.

Turbellaria.

Rhabdocoela.
Gordiea.
Nemertina.
Naïdina.
Dendrocoela.
Planariae.

Entozoa.

Nematoidea.
Acanthocephala.
Trematoda.
Cestoidea.
Cystica.

CONSPECTUS FAMILIARUM
ROTATORIIUM.

Monotrocha.

Ichthydina.
Oecistina.
Megalotrochaea.
Floscularia.

Sorotrocha.

Hydatinea.
Euchlanidota.
Philodinaea.
Brachionaea.

Tardigrada.

Tardigrada.

A D D E N D A.

Lophocharis Ehr. Infusionsth. 1838. *λόφος*, crista; *χάρις*, venustas. **Euchlanidota.**
Systolidae Ehr. in Wieg. Arch. II, 1839. *συστολή*, contractio. **Tardigrada.**
Trilonychium Ehr. Isis, VII, 1834. *τρὶς*, tres; *ὄνυξ*, unguis. **Tardigrada.**
Xenomorphidae Perty Isis, 1834. *ξενός*, inusitatus; *μορφή*, forma. **Tardigrada.**

LIBRI IN ADDENDIS CITATI.

Ehr. in Wieg. Arch. — Ehrenberg in Wiegmann, Archiv für Naturgeschichte.
• Isis. — Ehrenberg in Oken, Isis.
Perty Isis — Perty in Oken, Isis.



POLYGASTRICA.

(ADDENDA ET CORRIGENDA.)

- Achnanthidium** Kütz. Kies. Bac. 1844. *Achnanthes*. **Bacillaria.**
- Achnautes** Eichw. Bull. Soc. Mosc. 1844. — (Vid. *Achnanthes*). — **Bacillaria.**
- Amphidiscus** Ehr. (**Phytolitharia.**)
- Amphipleura** Kütz. Kies. Bac. 1844. ἀμφί, circum; πλευρά, costa. **Bacillaria.**
- Anaulus** Ehr. Ber. d. Berl. Ak. 1844. α priv.; ἀνός, tibia. **Bacillaria.**
- Asterodictyon** Ehr. Ber. d. Berl. Ak. 1845. ἀστήρ, stella; δίκτυον, rete. **Bacillaria.**
- Asterolampra** Ehr. Ber. d. Berl. Ak. 1844. ἀστήρ, stella; λαμπρός, fulgens. **Bacillaria.**
- Asteromphalus** Ehr. Ber. d. Berl. Ak. 1844. ἀστήρ, stella; ὀμφαλός, umbilicus. **Bacillaria.**
- Aulacodiscus** Ehr. Ber. d. Berl. Ak. 1844. αὐλάξ, sulcus; δίσκος, discus. **Bacillaria.**
- Auliscus** Ehr. Ber. d. Berl. Ak. 1843. αὐλίσκος, tibia parva. **Bacillaria.**
- Barbula** Kütz Linn. VIII, . . . Nom. propr. **Astasiaea.**
- Campylocoela** Dujard. Ann. Nat. Hist. III, 1839. καμπύλος, flexuosus; κοῖλος, cavum. **Polygastr.**
- Cerataulus** Ehr. Ber. d. Berl. Ak. 1843. κέρασ, cornu; ἀνός, tibia. **Bacillaria.**
- Chaetoceros** Ehr. Ber. d. Berl. Ak. 1844. χαιτή, coma; κέρασ, cornu. **Bacillaria.**
- Climacosphenia** Ehr. Abh. Berl. Ak. I, 1841. κλίμαξ, scala; σφήν, cuneus. **Bacillaria.**
- Coccochloris** Kütz. Linn. 1833. κόκκος, coccus; χλωρός, viridis. **Ophrydina.**
- Coronia** Ehr. Ber. d. Berl. Ak. 1840. *Corona*. **Bacillaria.**
- Craspedodiscus** Ehr. Ber. d. Berl. Ak. 1844. κράσπεδον, limbus; δίσκος, discus. **Bacillaria.**
- Cyclocoela** Dujard. Ann. Nat. Hist. III, 1839. κύκλος, circulus; κοῖλος, cavum. **Polygastrica.**
- Cymbosira** Kütz. Kies. Bac. 1844. κύμβα, cymba; σείρα, funis. **Bacillaria.**
- Cyphoderia** Schlumb. Ann. Sc. nat. 1845. κυφός, gibbus; δέρμα, cutis. **Arcellina.**
- Denticella** Ehr. Abh. Berl. Ak. 1843. *Dens*. **Bacillaria.**
- Denticula** Kütz. Kies. Bac. 1844. *Dens*. **Bacillaria.**

- Diadesmis** Kütz. Kies. Bac. 1844. *διάδεσμα*, herba (nom. propr.) **Bacillaria**.
- Dickieia** Berkeley in litt. ad Kütz. Kies. Bac. 1844. *Dic.* DICKIE. **Bacillaria**.
- Dieladia** Ehr. Ber. d. Berl. Ak. 1844. *δις, bis; κλαδός*, ramus. **Bacillaria**.
- Dietyopyxis** Ehr. Ber. d. Berl. Ak. 1844. *δίκτυον*, rete; *πυξίς*, pyxis. **Bacillaria**.
- Diploneis** Ehr. Ber. d. Berl. Ak. 1844. *διπλός*, duplex; *ναῦς*, navis. **Bacillaria**.
- Doryphora** Kütz. Kies. Bac. 1844. *δόρυ*, hasta; *φορός*, ferens. **Bacillaria**.
- Echinaria** Kütz. Kies. Bac. 1844. *Echinus*. **Bacillaria**.
- Endictya** Ehr. Ber. d. Berl. Ak. 1845. *ἐν*, in; *δίκτυον*, rete. **Bacillaria**.
- Entomonelis** Ehr. Ber. d. Berl. Ak. 1845. *έντομον*, insectum; *ναῦς*, navis. **Bacillaria**.
- Epithemia** Kütz. Kies. Bac. 1844. *ἐπίθεμα*, operculum. **Bacillaria**.
- Eumeridion** Kütz. Kies. Bac. 1844. *εὔ*, bene; *μερίδιον*, particula. **Bacillaria**.
- Eupodiscus** Ehr. Ber. d. Berl. Ak. 1844. *εὔ*, bene; *ποδίσκος*, pes parvus. **Bacillaria**.
- Goniothecium** Ehr. Abh. Berl. Ak. I, 1841. *γωνία*, angulus; *θήκη*, vagina. **Bacillaria**.
- Halionyx** Ehr. Ber. d. Berl. Ak. 1844. *ἄλς*, mare; *ὄνυξ*, unguis. **Bacillaria**.
- Heliopelta** Ehr. Ber. d. Berl. Ak. 1844. *ἥλιος*, sol; *πελτή*, scutum. **Bacillaria**.
- Hemiaulus** Ehr. Ber. d. Berl. Ak. 1844. *ἥμι*, semi; *αὐλός*, tibia. **Bacillaria**.
- Hemizoster** Ehr. Ber. d. Berl. Ak. 1844. *ἥμι*, semi; *ζωστήρ*, cingulum. **Bacillaria**.
- Hercotheca** Ehr. Ber. d. Berl. Ak. 1844. *ἕρκος*, sepimentum; *θήκη*, vagina. **Bacillaria**.
- Homococladia** Agardh Consp. crit. Diatom. 1830. *ὁμοῖος*, similis; *κλάδος*, ramus. **Bacillaria**.
- Hyalodiscus** Ehr. Ber. d. Berl. Ak. 1845. *ὑάλος*, crystallus; *δίσκος*, discus. **Bacillaria**.
- Hyalosira** Kütz. Kies. Bac. 1844. *ὑάλος*, crystallus; *σείρα*, funis. **Bacillaria**.
- Lecquereusia** Schlumb. Ann. Sc. nat. 1845. *Dic.* LESQUERREUX. **Arcellina**.
- Lithobotrys** Ehr. Ber. d. Berl. Ak. 1844. *λίθος*, lapis; *βότρυς*, uva. **Polycistina**.
- Lithothecia** Ehr. Abh. Berl. Ak. 1842. *λίθος*, lapis; *θήκη*, theca. **Polygastrica**.
- Mastogonia** Ehr. Ber. d. Berl. Ak. 1844. *μαστός*, mamilla; *γωνία*, angulus. **Bacillaria**.
- Monogramma** Ehr. Ber. d. Berl. Ak. 1843. *μόνος*, unicus; *γράμμα*, linea. **Bacillaria**.
- Mononeis** Ehr. Ber. d. Berl. Ak. 1844. *μόνος*, unicus; *ναῦς*, navis. **Bacillaria**.
- Mülleria** Schrank Fauna B. III, 2, . . . *Dic.* MÜLLER. **Closterina**.
- Odontidium** Kütz. Kies. Bac. 1844. *ὀδοῦς*, dens. **Bacillaria**.
- Odontodiscus** Ehr. Ber. d. Berl. Ak. 1845. *ὀδοῦς*, dens; *δίσκος*, discus. **Bacillaria**.
- Omphalopelta** Ehr. Ber. d. Berl. Ak. 1844. *ὀμφαλός*, umbilicus; *πελτή*, pelta. **Bacillaria**.
- Oncosphenia** Ehr. Ber. d. Berl. Ak. 1845. *ὄγκος*, uncus; *σφήν*, cuneus. **Bacillaria**.
- Orthocoela** Dujard. Ann. Nat. Hist. III, 1839. *ὀρθός*, rectus; *κοῖλος*, cavum. **Polygastrica**.
- Pentapodiscus** Ehr. Ber. d. Berl. Ak. 1843. *πεντάς*, quinque; *ποδίσκος*, pediculus. **Bacillaria**.
- Periptera** Ehr. Ber. d. Berl. Ak. 1844. *περὶ*, circum; *πτερόν*, ala. **Bacillaria**.
- Podiscus** Bailey Amer. Journ. Sc. 1844. *ποδίσκος*, pedicellus. = **Eupodiscus**. — **Bacillaria**.

- Podocystis** Kütz. Kies. Bac. 1844. ποῦς, pes; κύστις, vesica. **Bacillaria.**
- Pododiscus** Kütz. Kies. Bac. 1844. ποῦς, pes; δίσκος, discus. **Bacillaria.**
- Prorostaurus** Ehr. Ber. d. Berl. Ak. 1843. πρόρα, prora; σταυρός, crux. **Bacillaria.**
- Pseudodiffugia** Schlumb. Ann. Sc. nat. 1845. ψεῦδος, falsus; Diffugia. **Arcellina.**
- Rhabdonema** Kütz. Kies. Bac. 1844. ῥάβδος, virga; νῆμα, filum. **Bacillaria.**
- Rhaphidogloea** Kütz. Kies. Bac. 1844. ῥαφίς, acus; γλοιός, debilis. **Bacillaria.**
- Rhaphoneis** Ehr. Ber. d. Berl. Ak. 1844. ραφή, sutura; Neis. **Bacillaria.**
- Rhipidophora** Kütz. Kies. Bac. 1844. ῥίπις, flabellum; φορὸς, ferens. **Bacillaria.**
- Rhizonotia** Ehr. Ber. d. Berl. Akad. 1843. ῥίζα, radix; νῶτος, dorsum. **Bacillaria.**
- Rhizosolenia** Ehr. Abh. Berl. Ak. I, 1841. ῥίζα, radix; σωλήν, canalis. **Bacillaria.**
- Rimaria** Kütz. Kies. Bac. 1844. Rima. **Bacillaria.**
- Rosaria** Carmichael in Hook. Brit. Flor. . . . Rosa. **Bacillaria.**
- Scalprum** Corda in Wieg. Arch. II, 1836. — (Vid. Scalprum). — **Bacillaria.**
- Sceptroneis** Ehr. Ber. d. Berl. Ak. 1844. σκήπτρον, sceptrum; Neis. **Bacillaria.**
- Sphenella** Kütz. Kies. Bac. 1844. σφήν, cuneus. **Bacillaria.**
- Sphenoderia** Schlumb. Ann. Sc. nat. 1845. σφήν, cuneus; δέρος, cutis. **Arcellina.**
- Sphenosira** Ehr. Abh. Berl. Ak. I, 1841. σφήν, cuneus; σειρά, catena. **Bacillaria.**
- Spirillina** Ehr. Abh. Berl. Ak. 1842. Spirillus. — (Vid. Spirolina). — **Arcellina ?**
- Spirillum** Eichw. Bull. Mosc. 1844. Nom. propr. **Vibrionia.**
- Spirolina** Ehr. Abh. Berl. Ak. I, 1841. σπείρα, spira; λίνον, filum. **Arcellina ?**
- Stephanodiscus** Ehr. Ber. d. Berl. Ak. 1845. στέφανος, corona; δίσκος, discus. **Bacillaria.**
- Stephanogonia** Ehr. Ber. d. Berl. Ak. 1844. στέφανος, corona; γωνία, angulus. **Bacillaria.**
- Stephanopyxis** Ehr. Ber. d. Berl. Ak. 1844. στέφανος, corona; πυξίς, pyxis. **Bacillaria.**
- Stylobibulum** Ehr. Ber. d. Berl. Ak. 1845. στόλος, columna; βιβλίον, libellus. **Bacillaria.**
- Symbolophora** Ehr. Ber. d. Berl. Ak. 1844. σύμβολον, signum; φορὸς, ferens. **Bacillaria.**
- Syndendrium** Ehr. Ber. d. Berl. Ak. 1845. σύν, cum; δένδριον, arbuscula. **Bacillaria.**
- Syringogyra** Eichw. Bull. Mosc. 1844. Syrinx; Gyra. **Vibrionia.**
- Systephania** Ehr. Ber. d. Berl. Ak. 1844. σύν, cum; στεφανός, corona. **Bacillaria.**
- Terpsinoë** Ehr. Abh. Berl. Ak. I, 1841. τερψίνοος, mentem delectans. **Bacillaria.**
- Tetrachaeta** Ehr. Ber. d. Berl. Ak. 1844. τέσσαρα, quatuor; χαιτή, coma. **Bacillaria.**
- Tetracyclus** Kütz. Kies. Bac. 1844. τετράς, numerus quaternarius; κύκλος, cyclus. **Bacillaria.**
- Tetrapodiscus** Ehr. Ber. d. Berl. Ak. 1843. τέσσαρα, quatuor; ποδίσκος, pediculus. **Bacillaria.**
- Tiresias** Bory Dict. cl. I, . . . τειρεσίας, nom. mythol. **Astasiaea.**
- Triaulacias** Ehr. Ber. d. Berl. Ak. 1844. τρίς, tres; ἀλάξ, sulcus. **Polycistina.**
- Xanthiopyxis** Ehr. Ber. d. Berl. Ak. 1844. ξανθιον, lappa; πυξίς, pyxis. **Bacillaria.**

**CONSPECTUS FAMILIARUM
POLYGASTRICORUM.**

Anentera.

Monadina.
Cryptomonadina.
Volvocina.
Vibrionina.
Closterina.
Astasiaea.
Dinobryina.
Amoebæa.
Arcellina.
Bacillaria.
Acinetina.
Cyclidina.
Peridinæa.

Enterodela.

Vorticellina.
Ophrydina.
Encheliæa.
Colepina.
Trachelina.
Ophryocercina.
Aspidiscina.
Colpodea.
Ocytrichina.
Euplota.

LIBRI IN ADDENDIS CITATI.

Bailey Amer. Journ. Sc. — *Bailey* in *Silliman American Journal of Science and Arts.*
Carmichael in *Hook. Brit. Flor.* — *Carmichael* in *Hooker, Britisch Flora.*
Corda in *Wiegmann, Arch.* — *Corda* in *Wiegmann, Archiv für Naturgeschichte.*
Duj. Ann. nat. Hist. — *Dujardin* in *Annals and Magazine of Natural History.*
Eichw. Bull. mosc. — *Eichwald* in *Bulletin de la Société impériale des Naturalistes de Moscou.*
Kütz. Kies. Bac. — *Kützing*, *Die kieselschaligen Bacillarien.*
Schlumb. Ann. Sc. nat. — *Schlumberg* in *Annales des sciences naturelles.*

—•••••

ECHINODERMATA.

(ADDENDA ET CORRIGENDA.)

- Actinocrinidae** Aust. Ann. Nat. Hist. xi, 1843. *Actinocrinus*. **Crinoidea**.
Actinocrinoidea Aust. Ann. Nat. Hist. x, 1842. *Actinocrinus*. **Crinoidea**.
Adelocrinus Phill. Palæoz. Foss. 1841. ἄδηλος, obscurus; κρίνος, liliūm. **Crinoidea**.
Adelostella Aust. Ann. Nat. Hist. x, 1842. ἄδηλος, obscurus; stella. **Echinidea**.
Amphidotus (Ag.) Forb. Brit. Starf. 1841. — (Vid. **Amphidetus**). — **Spatangoidea**.
Amphiura Forb. Trans. Linn. Soc. L. xix, 1843. ἀμφί, utrinque; οὐρά, cauda. **Ophiuridea**.
Anoplosomatum Grube Act. Ech. u. W. 1840. α priv.; ὄπλον, arma; σῶμα, corpus. **Holothurid**.
Apiocrinoidea (Gray) Aust. Ann. Nat. Hist. x, 1842. *Apiocrinus*. **Crinoidea**.
Aporocrinites Aust. Ann. Nat. Hist. xi, 1843. α priv.; πορος, porus; κρίνος, liliūm. **Crinoidea**.
Asciastella Aust. Ann. Nat. Hist. x, 1842. ἀσπίδιον, uter; stella. **Holothuridea**.
Asteriae Müll. u. Tr. Syst. d. Ast. 1842. *Asterias*. **Asteridea**.
Asteriadae Gray Ann. Nat. Hist. vi, 1841. *Asterias*. **Asteridea**.
Asteronyx Müll. u. Tr. Syst. d. Ast. 1842. ἀστήρ, stella; ὄνυξ, unguis. **Ophiuridea**.
Asteropsis Müll. u. Tr. Syst. d. Ast. 1842. ἀστήρ, stella; ὄψις, aspectus. **Asteridea**.
Astracriniidae Aust. Ann. Nat. Hist. xi, 1843. *Astracrinites*. **Crinoidea**.
Astracrinites Aust. Ann. Nat. Hist. x, 1842. ἀστρον, stella; κρίνος, liliūm. **Crinoidea**.
Astracrinoidea Aust. Ann. Nat. Hist. x, 1842. *Astracrinites*. **Crinoidea**.
Astrocrinites Aust. Ann. Nat. Hist. xi, 1843. = **Astracrinites**. — **Crinoidea**.
Astrocrinus Aust. Ann. Nat. Hist. xi, 1843. ἀστήρ, stella; κρίνος, liliūm. **Crinoidea**.
Astrogonium Müll. u. Tr. Syst. d. Ast. 1842. ἀστήρ, stella; γωνία, angulus. **Asteridea**.
Astropectinidae Gray Ann. Nat. Hist. ix, 1842. — (Vid. **Astropectinidea**).
Astropyga Gray 1825. **Cidaridea**.

- Atocrinus** *M'Coy* Carb. Foss. Irel. 1844. *α* priv.; *τέμνω*, seco; *κρίνος*, liliūm. **Crinoidea.**
- Bellis** *Link* De Stell. mar. 1733. *Nom. propr.* **Ophiuridea.**
- Bladocrinus** *Aust.* *βλαδόν*, lenter; *κρίνος*, liliūm. **Crinoidea.**
- Bonellia** *Rolando* — Vide apud **Vermes.**
- Campana** *V. Phels.* Brief ov. Zee-Eg. 1774. *Nom. propr.* **Spatangoidea.**
- Carplocrinus** *Müll.* (lege **Carpocrinus**). — **Crinoidea.**
- Caryocystites** *Buch* Ber. Berl. Ak. 1844. *κάρυον*, nuc; *κύστις*, vesica. **Cystideae.**
- Cerlocrinus** *Kön.* Icon sect. II, 1825. *κέρας*, cornu; *κρίνος*, liliūm. **Crinoidea.**
- Chelocrinus** *H. v. Mey.* Mus. Senk. II, 1837. *χηλή*, chela; *κρίνος*, liliūm. **Crinoidea.**
- Chiridota** (*Eschs.*) *Wieg.* Arch. II, 1836. — (Vid. **Chirodota**). — **Holothuridea.**
- Cidarella** *Des Moul.* Etud. Echin. 1835. *Cidaris.* **Cidaridea.**
- Cidaridae** *Forb.* Ann. Nat. Hist. XIII, 1844. *Cidaris.* = **Cidaridea.**
- Cidaridea** *Gray* 1825. **Echinidea.**
- Cionacneti** *Aust.* Ann. Nat. Hist. x, 1842. *κίων*, columna; *ἀκίνητος*, immobilis. **Crinoidea.**
- Cladocrinites** *Aust.* Ann. Nat. Hist. xi, 1843. *κλάδος*, ramus; *κρίνος*, liliūm. **Crinoidea.**
- Clypeasteriae** *Forb.* Ann. Nat. Hist. XIII, 1844. *Clypeaster.* = **Clypeastroidea.**
- Columnidae** *Aust.* Ann. Nat. Hist. x, 1842. *Columna.* **Crinoidea.**
- Comastella** *Aust.* Ann. Nat. Hist. x, 1842. *Coma*; *stella.* **Crinoidea.**
- Crinoidea** *Auct.*; *κρίνος*, liliūm. **Echinodermata.**
- Crotalocrinites** *Aust.* Ann. Nat. Hist. xi, 1843. *κρόταλον*, crotalum; *κρίνος*, liliūm. **Crinoidea.**
- Crotalocrinus** *Aust.* Ann. Nat. Hist. 1843. *κρόταλον*, crotalum; *κρίνος*, liliūm. **Crinoidea.**
- Ctenodiscus** *Müll.* u. *Tr.* Syst. d. Ast. 1842. *κτερίς*, pecten; *δίσκος*, discus. **Asteridea.**
- Diadema** *Gray* 1825. **Cidaridea.**
- Dielocerus** (*Curt.*) *Forb.* Ann. Nat. Hist. XIII, 1844. *δις*, bis; *ἦλος*, clavus; *κέρας*, cornu. **Cidaridea.**
- Discoidea** (*Klein*) *Gray* 1825. **Clypeastroidea.**
- Echinanaus** *Kön.* 1825. **Clypeastroidea.**
- Echinocrinoidea** *Aust.* Ann. Nat. Hist. x, 1842. *Echinocrinus.* **Crinoidea.**
- Encrinidae** *Aust.* Ann. Nat. Hist. xi, 1843. *Encrinus.* **Crinoidea.**
- Encrinoidea** *Aust.* Ann. Nat. Hist. x, 1842. *Encrinus.* **Crinoidea.**
- Euryalae** *Müll.* u. *Tr.* Syst. d. Ast. 1842. *Euryale.* **Ophiuridea.**
- Euryocrinites** (*Phill.*) *Aust.* Ann. Nat. Hist. xi, 1843. *Euryocrinus.* **Crinoidea.**
- Glenotremites** *Goldf.* 1826. **Crinoidea.**
- Gnathocrinites** *Aust.* Ann. Nat. Hist. x, 1842. *γνάθος*, maxilla; *κρίνος*, liliūm. **Crinoidea.**
- Gnathocrinoidea** *Aust.* Ann. Nat. Hist. x, 1842. *Gnathocrinites.* **Crinoidea.**
- Goniodiscus** *Müll.* u. *Tr.* Syst. d. Ast. 1842. *γωνία*, angulus; *δίσκος*, discus. **Asteridea.**
- Holactypus** *Desor* in *Ag.* Monogr. Ech. 3^e l. 1842. *ὄλος*, totus; *ἔκτυπος*, ectypus. **Clypeastroidea.**

- Holothuriadae** Forb. Ann. Nat. Hist. xi, 1843. *Holothuria*. **Echinodermata.**
- Homocopodes** Brandt in Wieg. Arch. ii, 1836. = **Homoiopodes.** — **Holothuridea.**
- Hoplodactylus** Grube Act. Ech. u. W. 1840. ὄπλον, arma; δάκτυλος, digitus. **Holothuridea.**
- Hypostoma** Gray Ann. Nat. Hist. vi, 1841. = **Hypostomata.** — **Echinodermata.**
- Isocrinites** (Phill.) Aust. Ann. Nat. Hist. x, 1842. ἴσος, similis; κρίνος, lilium. **Crinoidea.**
- Isocrinus** H. de Mey. Mus. Senckenb. ii, 1837. ἴσος, similis; κρίνος, lilium. **Crinoidea.**
- Liberidae** Aust. Ann. Nat. Hist. x, 1842. *Liber*. **Crinoidea.**
- Lobistella** Aust. Ann. Nat. Hist. x, 1842. *Lobus*; *stella*. **Asteridea.**
- Marsupiocrinidae** Aust. Ann. Nat. Hist. xi, 1843. *Marsupiocrinites*. **Crinoidea.**
- Marsupiocrinoidea** Aust. Ann. Nat. Hist. x, 1842. *Marsupiocrinites*. **Crinoidea.**
- Merocrinidae** Aust. Ann. Nat. Hist. x, 1842. μήρος, femur; κρίνος, lilium. **Crinoidea.**
- Merocrinoidea** Aust. Ann. Nat. Hist. x, 1842. μήρος, femur; κρίνος, lilium. **Crinoidea.**
- Olenestella** Aust. Ann. Nat. Hist. x, 1842. ὀλένη, ulna; *stella*. **Ophiuridea.**
- Ophiacantha** Müll. u. Tr. Syst. d. Ast. 1842. ὄφις, anguis; ἀκανθα, aculeus. **Ophiuridea.**
- Ophiarachna** Müll. u. Tr. Syst. d. Ast. 1842. ὄφις, anguis; ἀράχνη, aranea. **Ophiuridea.**
- Ophiomastix** Müll. u. Tr. Syst. d. Ast. 1842. ὄφις, anguis; μάστιξ, flagellum. **Ophiuridea.**
- Ophiopsila** Forb. Trans. Linn. Soc. L. xix, 1843. ὄφις, anguis; ψιλος, tenuis. **Ophiuridea.**
- Ophioscolex** Müll. u. Tr. Syst. d. Ast. 1842. ὄφις, anguis; σκώληξ, vermis. **Ophiuridea.**
- Ophiothrix** Müll. et Trosch. — Etym. θριξ, pilus. — **Ophiuridea.**
- Ophiuræ** Müll. u. Tr. Syst. d. Ast. 1842. *Ophiura*. **Ophiuridea.**
- Ophiuridea** Auct. *Ophiura*. **Echinodermata.**
- Oreaster** Müll. u. Tr. Syst. d. Ast. 1842. ὄρειος, montosus; ἀστὴρ, stella. **Asteridea.**
- Palaechinus** M'Coy Carb. Foss. Irel. 1844. παλαιὸς, antiquus; echinus. **Cidaridea.**
- Pectinura** Forb. Ann. Nat. Hist. xi, 1843. πεκτώ, pecto; οὐρά, cauda. **Ophiuridea.**
- Pentacrinidae** Aust. Ann. Nat. Hist. xi, 1843. *Pentacrinus*. **Crinoidea.**
- Pentacrinoidea** Aust. Ann. Nat. Hist. x, 1842. *Pentacrinus*. **Crinoidea.**
- Pentacrinus** (J. Müll.) Wieg. Arch. ii, 1838. — (err. pro **Pentacrinus**). — **Crinoidea.**
- Periechocrinites** Aust. Ann. Nat. Hist. xi, 1843. περιέχω, cingo; κρίνος, lilium. **Crinoidea.**
- Periechocrinites** Aust. Ann. Nat. Hist. xi, 1843. περιέχω, cingo; κρίνος, lilium. **Crinoidea.**
- Periechocrinus** Aust. Ann. Nat. Hist. xi, 1843. περιέχω, cingo; κρίνος, lilium. **Crinoidea.**
- Periechocrinites** Aust. Ann. Nat. Hist. x, 1842. — (Vid. **Periechocrinites**). — **Crinoidea.**
- Perieocrinoidea** Aust. Ann. Nat. Hist. x, 1842. *Periechocrinus*. **Crinoidea.**
- Phillipocrinus** M'Coy Carb. Foss. Irel. 1844. Dic. PHILLIPS; κρίνος, lilium. **Crinoidea.**
- Phoenicocrinites** Aust. Ann. Nat. Hist. xi, 1843. φοινίξ, palmifer; κρίνος, lilium. **Crinoidea.**
- Phyllophorus** Grube Act. Ech. u. W. 1840. φύλλον, folium; φορός, ferens. **Holothuridea.**
- Phytocrinus** De Bl. = **Comatula.** — **Crinoidea.**

- Pinnastella*** Aust. Ann. Nat. Hist. x, 1842. *Pinna*; *stella*. ***Echinodermata***.
- Platycrinidae*** Aust. Ann. Nat. Hist. xi, 1843. *Platycrinus*. ***Crinoidea***.
- Platycrinoidea*** Aust. Ann. Nat. Hist. x, 1842. *Platycrinus*. ***Crinoidea***.
- Pomatocrinus*** Køn. 1825. ***Crinoidea***.
- Poteriocrinidae*** Aust. Ann. Nat. Hist. xi, 1843. *Poteriocrinus*. ***Crinoidea***.
- Poteriocrinoidea*** Aust. Ann. Nat. Hist. x, 1842. *Poteriocrinus*. ***Crinoidea***.
- Pseudocrinites*** Pearce Athenæum N° 803, 1843. *ψεύδος*, falsus; *κρίνος*, liliium. ***Crinoidea***.
- Pteraster*** Müll. u. Tr. Syst. d. Ast. 1842. *πτερόν*, pinna; *ἀστήρ*, stella. ***Asteridea***.
- Sagenocrinites*** Aust. Ann. Nat. Hist. xi, 1843. *σαγήνη*, rete; *κρίνος*, liliium. ***Crinoidea***.
- Sagenocrinus*** Aust. Ann. Nat. Hist. xi, 1843. *σαγήνη*, rete; *κρίνος*, liliium. ***Crinoidea***.
- Scytaster*** Müll. u. Tr. Syst. d. Ast. 1842. *σκύτος*, cutis; *ἀστήρ*, stella. ***Asteridea***.
- Sipunculus*** (Linn.) Brandt ***Holothuridea***.
- Solanocrinites*** (Goldf.) Aust. Ann. Nat. Hist. x, 1842. — (Vid. ***Solacrinites***). — ***Crinoidea***.
- Solanocrinus*** (Goldf.) Auct. — (Vid. ***Solacrinus***). — ***Crinoidea***.
- Spatangaceae*** Forb. Ann. Nat. Hist. xiii, 1844. *Spatangus*. = ***Spatangoidea***.
- Spatangites*** (Leske) Klein — Etym. *ἄγγος*, vas. — ***Spatangoidea***.
- Spatangus*** Klein — Etym. *ἄγγος*, vas. — ***Spatangoidea***.
- Spatangus*** Agass. — Etym. *ἄγγος*, vas. — ***Spatangoidea***.
- Sphaeronoidea*** Aust. Ann. Nat. Hist. x, 1842. *σφαιρῶν*, rete rotundum. ***Crinoidea***.
- Stella*** Link De Stell. mar. 1793. *Nom. propr.* ***Ophiuridea***.
- Sycocrinites*** Aust. Ann. Nat. Hist. x, 1842. *σῦκον*, ficus; *κρίνος*, liliium. ***Crinoidea***.
- Sycocrinus*** Aust. Ann. Nat. Hist. xi, 1843. *σῦκον*, ficus; *κρίνος*, liliium. ***Crinoidea***.
- Sycocystites*** Buch Ber. Berl. Ak. 1844. *σῦκον*, ficus; *κύστις*, vesica. ***Cystideae***.
- Symphyocrinus*** Køn. 1825. ***Crinoidea***.
- Synbathocrinites*** Aust. Ann. Nat. Hist. xi, 1843. *σύν*, cum; *βαθύς*, profundus; *κρίνος*, liliium. ***Crin.***
- Taxocrinus*** (Phill.) M'Coy Carb. Foss. Irel. 1844. *τάξις*, ordo; *κρίνος*, liliium. ***Crinoidea***.
- Tetracrinites*** Aust. Ann. Nat. Hist. xi, 1843. *τετράς*, quatuor; *κρίνος*, liliium. ***Crinoidea***.
- Tetramerocrinites*** Aust. Ann. Nat. Hist. xi, 1843. *τετραμερής*, quadripartitus; *κρίνος*, liliium. ***Crin.***
- Trochocrinus*** Portl. Rep. Geol. Lond. 1843. *τροχικός*, rotans; *κρίνος*, liliium. ***Crinoidea***.
- Vermistella*** Aust. Ann. Nat. Hist. x, 1842. *Vermis*; *stella*. ***Holothuridea***.



CONSPECTUS FAMILIARUM
ECHINODERMATUM.

Asteridea.

Crinoidea.
Ophiuridea.
Asteridea.

Echinidea.

Cidaridea.
Clypeastroidea.
Spatangoidea.

Holothuridea.

*Holothuridea (Sipuncu-
loidea).*

LIBRI IN ADDENDIS CITATI.

- Aust. Ann. Nat. Hist.* — *Austin (Th. et Th.)* in *Annals and Magazine of Natural History.*
Buch Ber. Berl. Ak. — *Von Buch* in *Bericht der Berliner Akademie.*
Desor in Ag. Monogr. Ech. — *Desor* in *Agassiz, Monographies d'Echinodermes vivans et fossiles.*
Forb. Trans. Linn. Soc. — *Forbes (Ed.)* in *Transactions of the Linnean Society.*
» *Ann. Nat. Hist.* — *Forbes (Ed.)* in *Annals and Magazine of Natural History.*
Grube Act. Ech. u. W. — *Grube*, *Actinien, Echinodermen und Würmer des adriatischen und Mittelmeeres.*
H. v. Mey. Mus. Senk. — *Hermann von Meyer* in *Museum Senkenbergianum.*
M'Coy Carb. foss. Irel. — *Mac Coy*, *Synopsis of Carboniferous Fossils of Ireland.*
Müll. u. Tr Syst. d. Ast. — *Müller und Troschel*, *System der Asteriden.*
Pearce Athenæum. — *Pearce* in *the Athenæum.*
Phill. Palæoz. foss. — *Phillips*, *Palæozoic fossils.*
Portl. Rep. Geol. Lond. — *Portlock (J. E.)*, *Report on the Geology of Londonderry.*



ACALEPHÆ.

(ADDENDA ET CORRIGENDA.)

- Acies** Less. Zool. Coq. 1829. *Nom. propr.* **Velellidae.**
Acils Less. Acal. 1843. *Sine ciliis.* **Acalephae.**
Agalmae Less. Acal. 1843. *Agalma.* **Physophoridae.**
Alophotae Less. Acal. 1843. *Alophota* **Physophoridae.**
Anais Less. Acal. 1843. *Nom. propr.* **Beroidae.**
Angela Less. Acal. 1843. *Nom. propr.* **Physophoridae.**
Apolemiae Less. Acal. 1843. *Apolemia.* **Physophoridae.**
Armenistarium Costa Faun. Nap. **Velellidae.**
Astomae Brandt Bull. Pétersb. I, . . . *Astoma.* **Medusidae.**
Beroae Less. Acal. 1843. *Beroë.* **Acalephae.**
Beroidae Less. Acal. 1843. *Beroë.* **Acalephae.**
Beroideae Less. Proc. Zool. Soc. 1835. *Beroë.* **Acalephae.**
Bipinnaria Sars. Beskriv. 1835. *Bis; pinna.* **Beroidae.**
Bolina Mert. Mém. Ac. Pétersb. II, 1833. **Beroidae.**
Callianirae Less. Acal. 1843. *Callianira.* **Beroidae.**
Calymneae Less. Acal. 1843. *Calymma.* **Beroidae.**
Cestoidae Less. Acal. 1843. *Cestum.* **Beroidae.**
Chiala Less. Acal. 1843. *Dic. DELLE CHIAJE.* **Beroidae.**
Cydippae Less. Acal. 1843. *Cydippe.* **Beroidae.**
Cystisomae Less. Acal. 1843. *κυστις, vesica; σώμα, corpus.* **Physophoridae.**
Dagysa = **Diphyes** Eschs. — **Diphyidae.**
Diphyidae Less. Acal. 1843. *Diphyes.* **Acalephae.**

- Diphydes** Less. Proc. Zool. Soc. 1835. *Diphyes*. **Acalephae.**
- Discolabae** Less. Acal. 1843. *Discolabe*. **Physophoridae.**
- Dubreullia** Less. Zool. Coq. 1829. Dic. DUBREUIL.
- Elephantopes** Less. Acal. 1843. *Elephas*; *pes*. **Physophoridae.**
- Eucoellium** Less. Zool. Coq. II, 1829. εὖ, bene; κοῖλια, cavum.
- Eudorae** Less. Acal. 1843. *Eudora*. **Eudoreae.**
- Leucothoea** Mert. Mém. Ac. Pétersb. II, 1833. λευκός, albus. **Beroidae.**
- Leucothoeae** Less. Acal. 1843. *Leucothœa*. **Beroidae.**
- Mammaria** **Diphyidae.**
- Marsupialae** Less. Acal. 1843. *Marsupialis*. **Medusidae.**
- Medusae** Less. Acal. 1843. *Medusa*. **Acalephae.**
- Mnesia** Less. Acal. 1843. = **Mnemia**. — **Mnemiidae.**
- Monogastricae** Less. Acal. 1843. μόνος, unicus; γαστήρ, venter. **Diphyidae.**
- Neisidae** Less. Acal. 1843. *Neis*. **Beroidae.**
- Nummulacea, Nummulina** et **Numullites**. — Vid. **Polypos**. —
- Ocyrocae** Less. Acal. 1843. *Ocyroë*. **Beroidae.**
- Osoüs** Less. (errore pro **Usoüs**). — **Geryonidae.**
- Physaliae** Less. Acal. 1843. *Physalia*. **Acalephae.**
- Physematium** Mey. φύσημα, tumor. **Diphyidae.**
- Physophorae** Less. Proc. Zool. Soc. 1835. — (Vid. **Physophorae**). — **Acalephae.**
- Plethosoma** Less. 1829. πλῆθος, magnitudo; γαστήρ, venter. **Physophorid.**
- Plethosomae** Less. Acal. 1843. *Plethosoma*. **Physophoridae.**
- Polygastricae** Less. Acal. 1843. πολλός, multus; γαστήρ, venter. **Diphyidae.**
- Polytoma** Less. Proc. Zool. Soc. 1835. *Polytoma*. **Acalephae.**
- Polytomae** Less. Acal. 1843. πολλός, multus; τομή, sectio. = **Physophoridae.**
- Polytomus** Qu. et G. Zool. Uran. 1824. πολλός, multus; τόμος, pars. **Physophoridae.**
- Porpita** Less. Acal. 1843, *Porpita*. **Acalephae.**
- Porpitidae** Guild. Zool. Journ. 1827. *Porpita*. **Velellidae.**
- Pterolyra** Less. Zool. Coq. 1829. πτερόν, ala; λύρα, lyra.
- Racemides** Cuv. lege **Racemis** **Physophoridae.**
- Ratis** Less. Zool. Coq. 1829, *Nom. propr.* **Velellidae.**
- Rhizophysae** Less. Acal. 1843. *Rhizophysa*. **Physophoridae.**
- Sachondrus** Rafin. Journ. de Phys. LXXXIX, 1819.
- Sagitta** Qu. et G. *Nom. propr.*
- Salaciae** Less. Acal. 1843. *Salacia*. **Physophoridae.**
- Sarcoconus** Less. Acal. 1843. σάρξ, caro; γόνος, proles. **Physophoridae.**

Sarsia Less. Acal. 1843. Dic. Sars. **Medusidae.**

Stephanomiae Less. Acal. 1843. Stephanomia. **Physophoridae.**

Tetragonum Qu. et G. Zool. Uran. 1824. τέτρα, quatuor; γωνια, angulus. **Diphyidae.**

Thalassanthae Less. Acal. 1843. θάλασσα, mare; άνθος, flo. **Oceanidae.**

Trianisites Rafn. in Sill. Am. Journ. III, . . . τρις, ter; άνισος, inæqualis. ?

Usoüs (non **Osoüs**) Less. Prodr. 1837. Nom. mythol. **Geryonidae.**

Veellae-Less. Acal. 1843. Veella. **Acalephae.**

————— ❦ —————

**CONSPECTUS FAMILIARUM
ACALEPHARUM.**

Ctenophorae.

Callianiridae.
Mnemiidae.
Beroidae.

Siphonophorae.

Diphyidae.
Physophoridae.
Velellidae.

Discophorae.

Rhizostomidae.
Medusidae (Marsupialidae).
Geryonidae.
Oceanidae (Nucleiferae).
Aequoridae (Thalassantheae).
Berenicidae.
Eudoreae.
Carybdeae.

LIBRI IN ADDENDIS CITATI.

- Brandt* Bull. Pétersb. — *Brandt* in Bulletin de l'Académie des sciences de St. Pétersbourg.
Costa Fauna Nap. — *Costa*, Fauna Napolitana.
Guild. Zool. Journ. — *Guilding* in Zoological Journal.
Less. Acal. — *Lesson*, Histoire naturelle des Zoophytes. Acalèphes.
 » Proc. Zool. Soc. — *Lesson* in Proceedings of the Zoological Society of London.
Mert. Mém. Ac. Pétersb. — *Mertens* in Mémoires de l'Académie des sciences de St. Pétersbourg.
Rafin. Journ. de Phys. — *Rafinesque* in Journal de Physique.
 « in *Sill.* Am. Journ. — *Rafinesque* in *Sillimann*, American Journal of sciences ad Arts.

—•••••

POLYPI.

(ADDENDA ET CORRIGENDA.)

- Acicularia** D'Arch. Mém. Soc. géol. Fr. v, . . . *Acicula*. **Myrioporina**.
Adamsia Forbes Ann. Nat. Hist. v, 1840. Dic. ADAMS. **Actinina**.
Aequilateridae Trosch. in Wieg. Arch. i, 1840. *Aequum*; *latus*. **Stichostega**.
Agathistega Trosch. in Wieg. Arch. i, 1840. = **Agathistègues**. — **Polythalamia**.
Alcyonum Qu. et G. Zool. Astr. iv, 1833. — (Vid. **Alcyonium**). — **Halcyonina**.
Allothea Ehr. Abh. d. Berl. Ak. 1841. *ἄλλος*, alienus; *θήκη*, theca. **Rotalina**.
Ascidioidea Allm. Ann. a. Mag. XIII, 1844. *ἀσκίδιον*, uter. **Polypi**.
Aspidiscus Køn. Icon. foss. sect. 1825. *ἀσπις*, scutum; *δισκος*, discus. **Daedalina**.
Aspidospira Ehr. Ber. d. Berl. Ak. 1844. *ἀσπις*, scutum; *σπείρα*, spira. **Polythalamia**.
Asteroida Johnst. Mag. Zool. a. B. i, 1837. *ἀστεροειδής*, stellatus. **Anthozoa**.
Asteroides (Johnst.) Wieg. Arch. ii, 1838. *ἀστεροειδής*, stellatus. **Anthozoa**.
Asteropora Blainv. — Etym. *ἀστεροειδής*, stellatus. — **Daedalina**.
Asteropora Blainv. Actin. — (Vid. **Astreopora**). — **Daedalina**.
Balanophyllia Wood Ann. Nat. Hist. XIII, 1844. *βάλανος*, glans; *φύλλον*, folium. **Daedalina**.
Beania Johnst. Ann. Nat. Hist. v, 1840. Dic. BEAN. **Halcyonella**.
Bebryce Phil. in Wieg. Arch. i, 1842. *βεβρύκη*, Nom. mythol. **Gorgonina**.
Bolivina D'Orb. Voy. Amér. mérid. 1840. Dic. BOLIVAR. **Polythalamia**.
Calcepongia De Bl. Actin. — (Vid. **Calcispongia**). — **Spongiae**.
Capnea Forb. Ann. Nat. Hist. vii, 1841. *κάπηνη*, caminus. **Actinina**.
Caunopora Phill. Pal. Foss. 1841. — (Vid. **Chaunopora**). — **Milleporina**.
Cellifera Hogg Ann. Nat. Hist. iv, 1840. *Cella*; *fero*. **Polyparia**.
Ceratophyllum Eat. in Sill. Am. J. XXI, 1832. *κέρας*, cornu; *φύλλον*, folium.

- Chaetiles** Fisch. Oryct. Mosc. 1810. *Myrioporina* ?
- Chaunopora** Phill. Palæoz. Foss. 1841. *χαῦνος*, tumidus; *πόρος*, foramen. *Milleporina*.
- Clypeina** Mich. Icon. Zooph. 1844. *Clupeus*.
- Colpopleura** Ehr. Ber. d. Berl. Ak. 1844. *κόλπος*, sinus; *πλευρά*, costa. *Rotalina*.
- Composita** Hogg Ann. Nat. Hist. iv, 1840. *Compositus*. *Polyparia*.
- Cordylophora** Allm. Ann. Nat. Hist. xiii, 1844. *κορδύλη*, clava; *φορός*, ferens. = *Hydractinia*. — *Tub.*
- Corimorpha** (Sars) Van Ben. Instit. 1845. — (Vid. *Corymorpha*). — *Tubularina*.
- Corydendrium** Van Ben. Instit. 1845. *κορύς*, clava; *δένδρον*, arbor. *Tubularina*.
- Coryna**, *Corynidae* et *Coryne* *Tubularina*.
- Corynomorpha** (Sars) Wieg. Arch. ii, 1836. — (Vid. *Corymorpha*). — *Tubularina*.
- Cyathophora** Mich. Icon. Zooph. 1844. *κύαθος*, cyathus; *φορός*, ferens. *Ocellina*.
- Cycloum** Hass. Ann. Nat. Hist. vii, 1841. *κυκλώω*, gyro. *Halcyonina*.
- Cystiphyllum** Lons. in Murch. Sil. Syst. *Ocellina*.
- Discosoma** Leuck. *δίσκος*, discus; *σῶμα*, corpus. *Actinina*.
- Duseideia** Johnst. *δυσειδεια*, deformitas. *Spongiae*.
- Dysmorphosa** Phil. in Wieg. Arch. i, 1842. *δύσμορφος*, deformis. = *Hydractinia*. — *Tubul.*
- Echinochorium** Hass. Ann. Nat. Hist. vii, 1841. *Echinus*; *χόριον*, secundæ. *Tubularina*.
- Echinocorium** (Hass.) Forb. Ann. Nat. Hist. xii, 1843. — (Vid. *Echinochorium*). — *Tubul.*
- Ecmesus** Phil. N. Jahrb. 1841. *ἐξ*, extra; *μέσος*, medius. *Fungina*.
- Eleutheria** Quatref. *Tubularina*.
- Ellisia** Forb. et Goods. = *Corymorpha*. — *Tubularina*.
- Enallostega** Trosch. in Wieg. Arch. i, 1840. = *Enallostegues*. — *Polythalamia*.
- Entomostega** Trosch. in Wieg. Arch. i, 1840. = *Entomostegues*. — *Polythalamia*.
- Entrochus** Ehr. Abh. d. Berl. Ak. 1841. *έν*, in; *τρόχος*, cursus. *Uvellina*.
- Escharina** Miln. Edwards in Lam. *Escharina*.
- Euplectella** Owen Ann. Nat. Hist. viii, 1842. *εὐπλεκτος*, bene textus. *Spongiae*.
- Evagora** Phil. in Wieg. Arch. i, 1842. *εὐαγόρη* (nom. propr.) *Xenina*.
- Fillicella** Wood Ann. Nat. Hist. xiii, 1844. *Filum*; *cella*. *Tubiporina*.
- Fistulana** Fabr. Fauna Grœnl. 1780. *Fistula*. *Tubularina*.
- Fredericella** Allm. — (Vid. *Fredericilla*). — *Tubularina*.
- Glaucanoma** (Goldf.) Wieg. Arch. ii, 1839. — (Vid. *Glaucanome*). — *Celleporina*.
- Hallsarca** Johnst. Hist. Br. Sp. a. Lith. 1842. *ἄλς*, mare; *σάρξ*, caro. *Spongiae*.
- Halymenites** Bronn Leth. g. . . . *ἄλς*, mare; *ὑμῆν*, membrana. = *Achilleum*. — *Spongiae*.
- Helianthoidea** Forbes Ann. Nat. Hist. iv, 1840. *ἥλιος*, sol; *ἄνθος*, flos. *Anthozoa*.
- Helianthoidea** (Johnst.) Wieg. Arch. ii, 1838. *Helianthoidea*. *Anthozoa*.
- Helicostega** Trosch. in Wieg. Arch. i, 1840. = *Hélicostegues*. — *Polythalamia*.

- Hemitrypa** *Phill.* Palæoz. foss. 1841. — (**Hemitripa**). — **Milleporina** ?
- Huronia** *Bigsb.* Geol. Tr. N. S. 1, = **Orthoceras**. — **Cephalopoda**.
- Hydractinia** *Van Ben.* Bull. Brox. VIII, 1841. *Hydra*; *Actinia*. **Tubularina**.
- Hydroiada** *Forbes* Ann. Nat. Hist. IV, 1840. *Hydra*. **Hydrina**.
- Hydroida** *Allm.* Ann. Nat. Hist. XIII, 1844. *Hydra*. **Hydrina**.
- Hydroidea** (*Johnst.*) *Wieg.* Arch. II, 1838. *Hydra*. **Hydrina**.
- Ichthyorhachis** *M' Coy* Carb. Foss. Irel. 1844. ἰχθύς, piscis; ῥάχis, spina. **Milleporina**.
- Iuanthos** *Forbes* Ann. Nat. Hist. V, 1840. ἰλός, limus; ἄνθος, flos. **Actinina**.
- Inaequilateridae** *Trosch.* in *Wieg.* Arch. I, 1840. — (Vid. **Inequilateridae**). — **Polyth.**
- Kapnea** *Forb.* Ann. Nat. Hist. VII, 1841. — (Vid. **Capnea**). — **Actinina**.
- Lagena** *Less.* Zool. Coq. II, 2. *Nom. propr.* **Actinina**.
- Lagena** *Walker* Test. Min. Rar. 1784. *Nom. propr.* **Plicatilia**.
- Lamelliferae** *Wood* Ann. Nat. Hist. XIII, 1844. *Lamella*; *fero.* **Polypi**.
- Langenella** *Hass.* Ann. Nat. Hist. VII, 1841. — (Vid. **Lagenella**). — **Halcyonella**.
- Lobularina** *M. Edw.* Instit. *Lobularia*. **Halcyonina**.
- Megathyra** *Ehr.* Abh. d. Berl. Ak. 1841. μέγας, magnus; θύρα, ostium. **Rotalina**.
- Monostega** *Trosch.* in *Wieg.* Arch. I, 1840. = **Monostegues**. — **Polythalamia**.
- Nulliporidae** *Johnst.* Hist. Brit. Sp. a. Lith. 1842. *Nullipora*. (**Incrustationes**.)
- Oikopleura** *Mertens* Mém. Acad. Petersb. I, 1830. οἶκος, domus; πλευρόν, latus.
- Oolina** *Trosch.* in *Wieg.* Arch. I, 1840. ὠόν, ovum; λίνον, linum. **Miliolina**.
- Orbitulitidae** *Wood.* Ann. Nat. Hist. XIII, 1844. *Orbitulites*. **Asterodiscina**.
- Pachymatisma** *Johnst.* Hist. Brit. Sp. a. Lith. 1842. παχὺς, crassus. **Spongiae**.
- Paludicellidae** *Allm.* Ann. Nat. Hist. XIII, 1844. *Paludicella*. **Halcyonella**.
- Penicillus** *Lam.* Ann. s. v. II, 1816. *Nom. propr.* **Corallinae**.
- Phanerostomum** *Ehr.* Abh. d. Berl. Ak. 1841. φανερός, manifestus; στόμα, os. **Rotalina**.
- Phylloides** *Phil.* N. Jahrb. 1841. φυλλώδης, foliosus. **Fungina**.
- Polybrachiona** *Guild.* Zool. Journ. 1827. πολλός, multus; βραχίων, brachium. **Fungina**.
- Polypora** *M' Coy.* Carb. Foss. Irel. 1844. πολλός, multus; πόρος, foramen. **Milleporina**.
- Polypozoa** *Meyen* N. Act. Ac. Nat. Cur. XIII, . . . **Polypi**.
- Polystemma** *Brandt* Prodr. 1835. πολλός, multus; στέμμα, corona. **Actinina**.
- Polystephanus** *Brandt* Prodr. 1835. πολλός, multus; στέφανος, corona. **Actinina**.
- Proroporus** *Ehr.* Ber. d. Berl. Ak. 1844. *Prora*; *porus*. **Textilarina**.
- Prorospira** *Ehr.* Ber. d. Berl. Ak. 1844. *Porus*; *Spira*. **Rotalina**.
- Prymnoa** (*Lamx*) — (Vid. **Primnoa**). — **Gorgonina**.
- Ptygostomum** *Ehr.* Abh. d. Berl. Ak. 1841. πτύξ, plica; στόμα, os. **Rotalina**.
- Ptylopora** *M' Coy* Carb. Foss. Irel. 1844. πτελον, ala; πόρος, porus. **Milleporina**.

- Renoidea** Brown Conch. Brit. 1827. *Ren.* **Plicatilia.**
- Rhisopoda** Dujar. Ann. sc. nat. III, . . . ῥίζα, radix; ποὺς, pes. = **Polythalamia.**
- Sarcochitum** Hass. Ann. Nat. Hist. VII, 1841. σὰρξ, caro; χιτῶν, colobium. **Halcyonina.**
- Sarcophytum** Less. Zool. Coq. II, 2,
- Sarcospinanthus** Less. Zool. Coq. II, 2, . . . σὰρξ, caro; σπῖνα, spina; ἄνθος, flos. **Actinina.**
- Siphonophyllia** McCoy Carb. Foss. Irel. 1844. σίφων, siphon; φυλλόν, folium. **Milleporina.**
- Spirobotrys** Ehr. Ber. d. Berl. Ak. 1844. σπείρα, spira; βότρυς, uva. **Asterodiscina.**
- Spiroplecta** Ehr. Ber. d. Berl. Ak. 1844. σπείρα, spira; πλέκτος, textus. **Rotalina.**
- Stichodactyla** (Brandt) Wieg. Arch. II, 1836. — (Vid. **Stichodactyla**). — **Actinina.**
- Stichostega** Trosch. in Wieg. Arch. I, 1840. = **Stichostegues.** — **Polythalamia.**
- Strophoconus** Ehr. Ber. d. Berl. Ak. 1843. στροφή, gyros; κώνος, conus. **Uvellina.**
- Symplectomera** Dujard. Ann. Sc. n. X, 1835. συμπλέκω, implico; μηρός, femur. **Polythalam.**
- Synhydra** Quatref. Ann. Sc. n. 1843. σύν, cum; ὕδρα, Nom. propr. = **Hydractinia.** — **Tubular.**
- Tabastraea** Less. Zool. Coq. II, 2, . . . — (Vid. **Tabastraea**). — **Halcyonina.**
- Tethea** Sieb. in Wieg. Arch. II, 1843. — (Vid. **Tethia**). — **Spongiae.**
- Tetrataxis** Ehr. Ber. d. Berl. Ak. 1843. τετραῖς, numerus quaternarius; τάξις, ordo. **Polythalam.**
- Textularina** Weav. Ann. Nat. Hist. VII, 1841. — (Vid. **Textilarina**). — **Polythalamia.**
- Triceras** Lobarz. τρεῖς, tres; κέρα, cornu. **Spongiae.**
- Tubifera** Hogg Ann. Nat. Hist. IV, 1840. Tubus; fero. **Polyparia.**
- Tuliparia** De Bl. Actin. . . . Tulipa. **Sertularina.**
- Turbinia** Mich. Icon. Zooph. 1844. Turbinus. **Zoanthina.**
- Turonina** Mich. Icon. Zooph. 1844. Nom. propr. **Zoanthina.**
- Ulidium** Wood Ann. Nat. Hist. XIII, 1844. οὐλίδιον, cicatrix. = **Mellicertina.** — **Escharina.**
- Uteria** Mich. Icon. Zooph. 1844. Uter. **Soritina?**
- Vaginipora** Defr. — (Vid. **Vaginopora**). — **Celleporina.**

POLYPI.

LIBRI IN ADDENDIS CITATI.

- Allm. Ann. a. Mag.* — *Ann. Nat. Hist.* — *Allman* in *Annals and Magazine of natural History.*
- Bigsb. Geol. Tr. N. S.* — *Bigsb* in *Transactions of the Geological Society of London, New-Series.*
- Brandt Prodr.* — *Brandt*, *Prodromus descriptionis Animalium ab H. Mertensio in orbis terrarum circumnavigatione observatorum.*
- Brown Conch. Brit.* — *Brown*, *Illustrations of the Conchology of Great Britain and Ireland.*
- D'Arch. Mém. Soc. Geol. Tr.* — *D'Archiac* in *Mémoires de la Société géologique de France.*
- D'Orb. Voy. Am. mérid.* — *D'Orbigny*, *Voyage dans l'Amerique méridionale.*
- Eat. in Sill. Am. J.* — *Eaton* in *Sillimann, American Journal, etc.*
- Ehr. Ber. d. Berl. Ak.* — *Ehrenberg* in *Bericht der Berliner Akademie der Wissenschaften.*
- Fabr. Faun. Grœnl.* — *Fabricius*, *Fauna Grœnlandica.*
- Forbes Ann. nat. Hist.* — *Forbes* in *Annals and Magazine of Natural History.*
- Guild. Zool. Journal.* — *Guilding* in *Zoological Journal.*
- Hass. Ann. Nat. Hist.* — *Hassall* in *Annals and Magazine of Natural History.*
- Johnst. Mag. Zool. a. B.* — *Johnston* in *Magazine of Zoology and Botany.*
- *Ann. nat. Hist.* — *Johnston* in *Annals of Natural History or Magazine, etc.*
 - *Hist. Br. Sp. a. Lith.* — *Johnston*, *A History of British Sponges and Lithophytes.*
- Lobarsz* —
- M'Coy Carb. Foss. Irel.* — *M'Coy*, *Carboniferous Fossils of Ireland.*
- Mertens Mém. Acad. Pétersb.* — *Mertens* in *Mémoires de l'Académie de St. Pétersbourg.*
- M. Edw. Institut.* — *Milne Edwards* in *Institut, Journal.*
- Owen Ann. Nat. Hist.* — *Owen* in *Annals and Magazine of Natural History.*
- Phil. in Wiegmann. Arch.* — *Philippi* in *Wiegmann's Archiv für Naturgeschichte.*
- *N. Jahrb.* — *Philippi* in *Leonhard und Bronn Neues Jahrbuch für Mineralogie, etc.*
- Phill. Pal. Foss.* — *Phillips*, *Figures and Descriptions of the Palæozoic fossils, etc.*
- (Sars) Van Ben. Inst.* — *(Sars) Van Beneden* in *Institut, Journal.*
- Sars (Wiegmann. Arch).* — *Sars* (in *Wiegmann's Archiv für Naturgeschichte*).
- Sieb. in Wiegmann. Arch.* — *Siebold* in *Wiegmann's Archiv für Naturgeschichte.*
- Trosch. in Wiegmann. Arch.* — *Troschel* in *Wiegmann's Archiv für Naturgeschichte.*
- Van Ben. Bull. Brux.* — *Van Beneden* in *Bulletin de l'Académie royale des Sciences et Belles Lettres de Bruxelles.*
- Walker Test. Min. Rar.* — *Walker*, *Testacea minuta rariora, detecta in arena littoris sandvicensis.*
- Weav. Ann. Nat. Hist.* — *Weaver* in *Annals and Magazine of Natural History.*
- Wood Ann. Nat. Hist.* — *Wood* in *Annals and Magazine of Natural History.*



CONSPECTUS FAMILIARUM
POLYPORUM.

Bryozoa.

Polythalamia.
 Miliolina.
 Nodosarina.
 Textularina.
 Uvellina.
 Rotalina.
 Plicatilia.
 Asterodiscina.
 Soritina.
 Fruментарina.
 Helicosarina.
 Helicotrochina.
 Alveolina.
 Fabularina.
Gymnocorae.
 Cristatellina.
Thallopodia.
 Halcyonellea.
 Cornularina.
 Escharina.
 Celleporina.
 Auloporina.
Scleropodia.
 Myrioporina.
 Antipathina.

Anthozoa.

Zoocorallia.
 Actinina.
 Zoanthina.
 Fungina.
 Xenina.
 Tubiporina.
 Halcyonina.
 Pennatulina.
 Hydrina.
 Tubularina.
 Sertularina.
Phytocorallia.
 Ocellina.
 Daedalina.
 Madreporina.
 Milleporina.
 Isidea.
 Gorgonina.
 Alloporina.

Plantae.
 Spongiae.
 Corallinae.

AGASSIZ

NOMENCLATOR ZOOLOGICUS.



FASCICULUS IX ET X.

CONTINENS

**TITULUM ET PRÆFATIONEM OPERIS, MOLLUSCA, LEPIDOPTERA, STREPSIPTERA, DIPTERA,
MYRIAPODA, THYSANURA, THYSANOPTERA, SUCTORIA, EPIZOA ET ARACHNIDAS.**

NOMINA SYSTEMATICA
GENERUM MOLLUSCORUM,

TAM VIVENTIIUM QUAM FOSSILIIUM,

SECUNDUM ORDINEM ALPHABETICUM DISPOSITA, ADJECTIS AUCTORIBUS, LIBRIS IN QUIBUS REPERIUNTUR,
ANNO EDITIONIS, ETYMOLOGIA ET FAMILIIS AD QUAS PERTINENT.

AUCTORE

L. AGASSIZ,

HIST. NAT. IN ACAD. NEOCOM. PROFESSORE.

RECOGNOVERUNT

J. E. GRAY, C. TH. MENKE ET H. E. STRICKLAND.

LIBRI CITATI.

- Abilg.* in Naturh. Selskab. Skrivt. — *Abilgaard* in Shrivter af Naturhistorie-Selskabet.
- Adans.* Hist. nat. Sénég. — *Adanson*, Histoire naturelle du Sénégal, avec la relation abrégée d'un voyage fait en ce pays.
- » Voy. au Sénég. — *Adanson*, Histoire naturelle du Sénégal, etc.
- Agass.* Moll. foss. — *Agassiz*, Etudes critiques sur les Mollusques fossiles.
- » N. Mém. Soc. Helv. — *Agassiz* in Nouveaux Mémoires de la Société helvétique des Sciences naturelles.
 - » in *Buechl.* Geol. u. Min. — *Agassiz* in *Buckland*, Geologie und Mineralogie in Beziehung zur natürlichen Theologie.
 - » in *Charp.* Cat. Moll. Suiss. — *Agassiz* in *J. de Charpentier*, Catalogue des Mollusques terrestres et fluviatiles de la Suisse.
- Alder* Mag. Zool. a. Bot. — *Alder* in Magazine of Zoology and Botany.
- » a. *Hanc.* Ann. Nat. Hist. — *Alder* and *Hancock* in Annals and Magazine of Natural History.
- Allm.* Rep. Brit. Assoc. — *Allman* in Report of the British Association for the Advancement of Sciences.
- Andrz.* Bull. Mosc. — *Andrzejowski* in Bulletin de la Société Impériale des naturalistes de Moscou.
- Ansted* Camb. Phil. Trans. — *Ansted* in Transactions of the Philosophical Society of Cambridge.
- Arad.* et *Magg.* Sunto di & Mem. Malac. —
- Ascan.* Vedensk Acad. Handl. — *Ascanius* in Konglik Svensk Vetenskap Academiens Handlingar.
- Banks* et *Soland.* *Hawkesworth* Voy. — *Banks* et *Solander* in *Hawkesworth*, Account of the Voyage undertaken for making Discoveries in the Southern Hemisphere.
- Beck* Ind Moll. Mus. Pr. — *Beck*, Index Molluscorum præsentis ævi Musei Principis Augustissimi Christiani Friderici.
- Beech.* Voyag. — *Beechey*, Voyage to the Pacific and Behrings Strait etc.
- Behn* in *Smidt* u. *Focke* Amtl. Ber. — *Behn*, in *Smidt* und *Focke* Amtlicher Bericht über die zweiundzwanzigste Versammlung deutscher Naturforscher und Aerzte in Bremen.
- Bélang.* *Less.* Ill Zool. — *Bélangier* in *Lesson*, Illustrations de Zoologie, etc.
- Bens.* Journ. Asiat. Soc. — *Benson* in Journal of the Asiatic Society of Bengal.
- » Proc. Zool. Soc. L. — *Benson* in Proceedings of the Zoological Society of London.
 - » Ann. a. Mag. Nat. Hist. — *Benson* in Annals and Magazine of Natural History.
 - » Gleanings in Sciences. — *Benson*, Gleanings in Sciences
- Berkeley* Zool. Journ. — *Berkeley* in Zoological Journal.
- Beyr.* Beitr. Verstein. — *Beyrich*, Beiträge zur Kenntniss der Versteinerungen des Rheinischen Uebergangs-Gebirges.
- Bigsby* Geol. Trans. — *Bigsby* in Transactions of the Geoloical Society of London.
- Bivon.* in Giorn. Palermit. — *Bivona* in Giornale di Scienze, Lettere ed Arti per la Sicilia.
- » Nuovi gen. et spec. — *Bivona*, Nuovi generi e nuove specia di Molluschi.
- Blainv.* Journ. de Phys. — *De Blainville* in Journal de Physique.
- » Dict. Sc. nat. — *De Blainville* in Dictionnaire des Sciences naturelles.
 - » Man. Malac. — *De Blainville*, Manuel de Malacologie et de Conchyliologie.
 - » Mém. Bélem. — *De Blainville*, Mémoire sur les Bélemnites.
- Blainv.* Bull. Soc. Philom. — *De Blainville* in Bulletin des Sciences par la Société Philomatique.
- » Syst. Conchyl. — *De Blainville*,
- Blumenb.* Spec. Arch. Tell. — *Blumenbach*, Specimen Archæologiæ Telluris, etc.

- Bohadsch* Anim. marin. — *Bohadsch*, De quibusdam Animalibus marinis eorumque proprietatibus vel nondum, vel minus notis, etc.
- Bosc* Hist. nat. Coq. — *Bosc*, Histoire naturelle des Coquilles.
 * Hist. nat. Vers. — *Bosc*, Histoire naturelle des Vers.
- Bourd.* Not. Foss. inc. — *Bourdet*, Notice sur des Fossiles inconnus, etc.
- Bowd.* in *Sow.* Gen. of Shells. — *Bowdich* in *Sowerby*, genera of Shells.
- Brandt* in *Br.* et *Ratzeb.* Getr. Darst. — *Brandt* in *Brandt* und *Ratzeburg*, Medizinische Zoologie, oder Getreue Darstellung und Beschreibung der Thiere, die in der Arzneimittellehre in Betracht kommen.
- Brard* Hist. Coq. — *Brard*, Histoire des Coquilles.
- Braun* in *L.* u. *Br.* N. Jahrb. — *Braun* in *Leonhard* und *Bronn*, Neues Jahrbuch für Mineralogie etc.
- Breyn.* Diss. de Polyth. — *Breynius*, Dissertatio de Polythalamis, etc.
- Broder.* Proc. Zool. Soc. — *Broderip* in Proceedings of the Zoological Society of London.
 * Penny Cyclop. — *Broderip* in Penny Cyclopædia.
 * in Zool. Journ. — *Broderip* in Zoological Journal.
- Brongn.* Vicent. — *Alex. Brongniart*, Mémoire sur les Terrains de Sédiment supérieurs calcareo-trappéens du Vicentin, etc.
 * Descr. geol. Par. — *Alex. Brongniart*, Description géologique des couches des environs de Paris.
 * Ann. Mines. — *Alex. Brongniart* in Annales des Mines.
 * Ann. Mus. — *Alex. Brongniart*, Annales du Muséum d'Histoire naturelle
 * in *Cuv.* Oss. foss. — *Alex. Brongniart* in *Cuvier* Recherches sur les Ossemens fossiles.
- Bronn* Leth. geogn. — *Bronn*, Lethæa geognostica.
 * in *Leonh. Zeitschr.* — *Bronn* in *Leonhard*, Zeitschrift für Mineralogie.
 * Jahrb. f. Min. — *Bronn* in *Leonhard* und *Bronn*, Neues Jahrbuch für Mineralogie etc.
 * Ergeb. m. Reis. — *Bronn*, Ergebnisse meiner naturhistorisch-ökonomischen Reisen.
- Brown* Jamaic. — *Patr. Brown*, The Civil and natural History of Jamaica.
 * Illustr. Conch. — *Th. Brown*, Illustrations of the Conchology of Great Britain and Ireland.
 * Foss. Conch. — *Brown*, Illustrations of the Conchology of Great Britain and Ireland.
 * Conch. Text Book. — *Brown* Conchologist's Text Book.
- Brug.* Encycl. méth. — *Bruguère* in Encyclopédie méthodique.
 * Dict. encycl. — *Bruguère* in Dictionnaire encyclopédique.
 * Journ. d'hist. nat. — *Bruguère* in Journal d'histoire naturelle.
- Buch* Ann. Sc. n. — *L. de Buch* in Annales des Sciences naturelles.
 * Mém. Acad. Berl. — *L. de Buch* in Mémoires de l'Académie de Berlin.
 * Ueb. Amm. u. Gon. — *L. v. Buch*, Ueber Ammoniten und Goniatiten, in Abhandlungen der Akademie zu Berlin.
- Buchan.* Tr. Linn. Soc. L. — *Buchanan* in Transactions of the Linnean Society of London.
 * in *Murch.* Geol. Chelt. — *Buchanan* in *Murchison*, On the structure of the Cotteswood-Hills and the country around Cheltenham, etc.
- Cantr.* Malac. Médit. — *Cantraine*, Malacologie Méditerranéenne et littorale.
 * Bull. Ac. Brux. — *Cantraine*, in Bulletin de l'Académie Royale des Sciences et Belles-Lettres de Bruxelles.
 * Ann. Sc. nat. — *Cantraine* in Annales des Sciences naturelles.
- Charlesw.* Mag. Nat. Hist. — *Charlesworth* in Annals and Magazine of Natural History.
- Children* in Journ. of Sc. Lit. and Arts. — *Children* in Journal of the Sciences, Literature and the Arts.
- Christ. et Jan.* — Vide *Crist.* et *Jan.*
- Christ.* Bull. Soc. Géol. — *De Christol* in Bulletin de la Société géologique de France.

- Comm.* — *Commerson*.
- Conr.* N. Fresw. Sh. — *Conrad*, New Freshwater Shells of the United States.
 » in *Mort. Syn. App.* — *Conrad* in *Morton*, Synopsis of the Organic Remains etc. Supplement.
 » in *Loud. Mag.* — *Conrad* in *Loudon's Magazine of Natural History*.
 » *Journ. Ac. Philad.* — *Conrad* in *Journal of the Academy of Philadelphia*.
- Courth* Bost. Journ. N. H. — *Courth* in *Boston Journal of Natural History*.
- Crist. et Jan* Catal. — *Cristofori et Jan*, Catalogus Collectionum.
- Cuv.* Tabl. élém. — *Cuvier*, Tableau élémentaire de l'histoire naturelle des Animaux.
 » *Ann. Mus.* — *Cuvier* in *Annales du Muséum d'Histoire naturelle*.
 » *R. anim.* — *Cuvier*, Le Règne animal distribué d'après son organisation.
- Da Costa* Test. Brit. — *Da Costa*, Historia naturalis Testaceorum Britanniae.
 » *Brit. Conch.* — *Da Costa*, British Conchology.
- Dalm.* Vet. Akad. Handl. — *Dalman* in *Konglik Svensk Vetenskap Academiens Handlingar*.
 » *Act. Acad. Holm.* — *Dalman* in *Konglik Svensk etc.*
- Daud.* Journ. de Phys. — *Daudin* in *Journal de Physique*.
 » *Bull. Soc. Philom.* — *Daudin* in *Bulletin des Sciences par la Société Philomatique*.
- Defr.* Dict. Sc. n. — *DeFrance* in *Dictionnaire des Sciences naturelles*.
- Delle. Ch.* Mem. sulla Storia Notom. An. s. v. — *Delle Chiaje*, Memorie sulla Storia e Notomia degli animali senza vertebre del Regno di Napoli.
- Deluc.* (*Sauss. Voy. Alpes*). — *Deluc* in *Saussure*, Voyages dans les Alpes.
- Desh.* in *Encycl. méth.* — *Deshayes* in *Encyclopédie méthodique*.
 » *Coq. foss. Par.* — *Deshayes*, Description des coquilles fossiles des environs de Paris.
 » in *Michelin*, Fig. de q. Coq. — *Deshayes* in *Michelin*, Figures de quelques coquilles in *Férussac*, Bulletin des Sciences etc.
 » *Ann. Sc. n.* — *Deshayes* in *Annales des Sciences naturelles*.
 » in *Lam. Anim. s. vert.* — *Deshayes* in *Lamarck*, Histoire naturelle des animaux sans vertèbres. 2^e édit.
 » in *Mag. de Zool.* — *Deshayes* in *Guérin*, Magazin de Zoologie.
 » in *Lyell* App. — *Deshayes* in *Lyell*, Principles of Geology, Appendix.
 » in *Rev. Zool.* — *Deshayes* in *Revue Zoologique par la Société Cuvérienne*.
 » in *Soc. d'hist. n. Par.* — *Deshayes* in *Mémoires de la Société d'histoire naturelle de Paris*.
- Desl.* Soc. Linn. Norm. — *Deslongchamps* in *Mémoires de la Société Linnéenne de Normandie*.
- Desm.* Journ. de Phys. — *Desmarest* in *Journal de Physique*.
- Desml.* Essai Sphérol. — *Charles Desmoulins*, Essai sur les Sphérolites qui existent dans les Collections, etc.
 » *Act. Soc. Linn. Bord.* — *Charles Desmoulins* in *Actes de la Société Linnéenne de Bordeaux*.
 » *Bull. Soc. L. Bord.* — *Charles Desmoulins* in *Bulletin de la Société Linnéenne de Bordeaux*.
- Dillw.* Philos. Trans. — *Dillwyn* in *Philosophical Transactions of the Royal Society of London*.
- Drap.* Hist. nat. Moll. — *Draparnaud*, Histoire naturelle des Mollusques terrestres et fluviatiles de la France.
 » *Tabl. Moll. Fr.* — *Draparnaud*, Tableau des Mollusques terrestres et fluviatiles de la France.
- Drouet* Ann. Soc. Linn. Par. — *Drouet* in *Annales de la Société Linnéenne de Paris*.
- Dum.* Zool. analyt. — *Duméril*, Zoologie analytique, ou Méthode naturelle de classification des Animaux.
 » *Tr. élém. d'H. n.* — *Duméril*, Traité élémentaire d'histoire naturelle.
- Ehrenb.* Symb. phys. — *Ehrenberg*, Symbolæ physiciæ.
- Eichw.* Nat. Skizz. — *Eichwald*, Naturhistorische Skizze von Lithauen.
 » *Zool. spec.* — *Eichwald*, Zoologia specialis.

- Eichw.* Faun. casp. m. prim. — *Eichwald*, Faunæ Caspii Maris primitivæ.
- Eschr.* N. Act. Nat. Cur. — *Eschricht* in Nova Acta Academiæ Naturæ Curiosorum.
- Eschsch.* Zool. Atl. — *Eschscholtz*, Zoologischer Atlas.
- » in *Oken's Isis*. — *Eschscholtz* in *Oken's Isis*.
- Fauj.* Ann. Mus. — *Faujas de St. Fonds* in Annales du Muséum d'histoire naturelle.
- F. Big.* Consid. Bélemn. — *Faure Biguet*, Considérations sur les Bélemnites.
- Féruss.* Tab. syst. Moll. — *De Férussac*, Tableau systématique des animaux Mollusques classés en familles naturelles, etc.
- » Moll. terr. et fluv. — *De Férussac*, Histoire naturelle générale et particulière des Mollusques terrestres et fluviatiles, etc.
 - » Mém. Soc. Hist. nat. — *De Férussac* in Mémoires de la Société d'Histoire naturelle de Paris.
 - » in Naturforsch. — *De Férussac* in Naturforscher.
 - » Ess. méth. Conch. — *De Férussac*, Essai d'une Méthode conchyliologique, etc.
- Fér. et d'Orb.* Hist. n. Moll. — *De Férussac et d'Orbigny*, Histoire naturelle générale et particulière des Céphalopodes acétabulifères.
- Fic. u. Car.* Uebersicht. — *Ficinus und Carus*, Uebersicht des gesammten Thierreichs.
- Fisch. W.* Mém. Nat. Mosc. — *Fischer de Waldheim* in Mémoires de la Société impériale des Naturalistes de Moscou.
- » Bull. Soc. imp. Mosc. — *Fischer de Waldheim* in Bulletin de la Société impériale des Naturalistes de Moscou.
 - » Mém. Ac. Mosc. — *Fischer de Waldheim* in Mémoires de l'Académie de Moscou.
 - » Bull. Ac. Mosc. — *Fischer de Waldheim* in Bulletin de l'Académie de Moscou.
 - » Prog. Natur. Mosc. — *Fischer de Waldheim*, Programme de la Société impériale des Naturalistes de Moscou.
 - » Tab. synopt. — *Fischer de Waldheim*, Zoognosia tabulis synopticis illustrata.
 - » Mus. Demid. — *Fischer de Waldheim*, Museum Demidoff.
 - » Oryct. Mosc. — *Fischer de Waldheim*, Oryctographie du Gouvernement de Moscou.
 - » Advers. Zool. — *Fischer de Waldheim*, Adversaria zoologica.
 - » Bibl. palæont. — *Fischer de Waldheim*, Bibliographia palæontologica animalium systematica.
- Fitz.* Syst. Verzeichn. — *Fitzinger*, Systematisches Verzeichniß der im Erzherzogthum Oesterreich vorkommenden Weichthiere.
- Flem.* Brit. Anim. — *Fleming*, A History of British Animals.
- » in Edinb. Encycl. — *Fleming* in Edinburgh Encyclopædia etc.
- Fleur. B.* Journ. de Phys. — *Fleuriau de Bellevue* in Journal de Physique.
- Forb.* Ann. of Nat. H. — *Forbes* in Annales of Natural History, or Magazine of Zoology, Botany and Geology.
- » Rep. Brit. Assoc. — *Forbes* in Reports of the British Association for the advancement of Sciences.
 - » u *Good*. in *Fror*, N. Notiz. — *Forbes und Goodsir* in *Froriep's Neue Notizen*.
- Forsk.* Descr. Anim. — *Forskål*, Descriptiones Animalium, etc., quæ in Itinere orientali observavit.
- » Faun. arab. — *Forskål*, Fauna arabica.
- Forst.* in *Blumenb.* Abb. nat. Gegenst. — *Forster* in *Blumenbach's* Abbildungen naturhistorischer Gegenstände.
- Fren.* Bull. Soc. Philom. — *Frenuville* in Bulletin des Sciences par la Société Philomatique.
- Gærtn.* in *Pall.* Spicil. Zool. — *Gærtner* in *Pallas*, Spicilegium Zoologicum.
- Galeotti v. Nyst.* Bull. Ac. Brux. — *Galeotti v. Nyst* in Bulletin de l'Académie Royale des Sciences et Belles lettres de Bruxelles.
- Geoffr.* — *Geoffroy*, Traité sommaire des Coquilles tant terrestres que fluviatiles qui se trouvent aux environs de Paris.
- Germ.* in *Keferst.* Teutschl. — *Germar* in *Keferstein*, Teutschland geognostisch-geologisch dargestellt.
- Gerv.* Cat. — *De Geraille*, Catalogue des Coquilles trouvées sur les côtes du département de la Manche.
- Gerv.* Dict. un. Hist. n. — *Gervais* in Dictionnaire universel d'histoire naturelle.
- Gian.* Descr. di una n. Fam. di Test. — *Giani*, Descrizione di una nuova Famiglia di Testacci.
- Gmel.* in *Linn.* Syst. Nat. — *Gmelin* in *Linné*, Systema naturæ, 18^e edit.
- Goldf.* Petref. Germ. — *Goldfuss*, Petrefacta Germaniæ.

Goldf. Handb. Zool. — *Goldfuss*, Handbuch der Zoologie.

- ap. *Dechen* in *De la Beche*. — *Goldfuss* apud *Dechen* in *De la Beche*, Handbuch der Geognosie.
- in *Leonb.* u. *Br. N. Jahrb.* — *Goldfuss* in *Leonhard* und *Bronn*, Neues Jahrbuch für Mineralogie.

Grant Bull. Sc. nat. — *Grant* in *Férussac*, Bulletin des Sciences naturelles et de Géologie.

Gratel. Bull. Soc. Linn. Bord. — *Grateloup* in Bulletin de la Société Linnéenne de Bordeaux.

- Ann. Soc. Linn. Bord. — *Grateloup* in Annales de la Société Linnéenne de Bordeaux.

Gray Syn. Brit. Mus. — *J. E. Gray*, Synopsis of the Content of the British Museum.

- Philos. Transact. — *J. E. Gray* in Philosophical Transactions of the Royal Society of London.
- Philos. Mag. — *J. E. Gray* in Philosophical Magazine and Annals of Philosophy.
- Lond. Med. Repos. — *J. E. Gray* in London Medical Repository.
- in *Turt.* Brit. Shells. — *J. E. Gray* in *Turton*, Description of some new British Shells.
- in Int. to *Cuv. Griff.* Anim. Kingd. — *Gray* in Introduction to *Cuvier Griffith* Animal Kingdom.
- in *Loud.* Mag. — *J. E. Gray* in *Loudon's* Magazine of Natural History.
- in *Beech.* Voy. — *J. E. Gray* in *Beechey*, Voyage to the Pacific and Behrings Strait, etc.
- Ann. of Philos. — *J. E. Gray* in *Thomson*, Annals of Philosophy.
- in Zool. Journ. — *J. E. Gray* in Zoological Journal.
- Ann. of Nat. H. — *J. E. Gray* in Annals of Natural History, or Magazine of Zoology, Botany and Geology.
- Spicil. Zool. — *J. E. Gray*, Spicilegia zoologica.
- Penny Cyclop. — *J. E. Gray* in Penny Cyclopædia.
- in Rev. zool. — *J. E. Gray* in Revue zoologique par la Société Cuvérienne.
- Descr. Cat. Cypr. — *J. E. Gray*, Descriptive Catalogue of Shells.

Gron. Zoophylac. — *Gronovius*, Zoophylacium Gronovianum.

Guett. Mém. Ac. Sc. Par. — *Guettard* in Mémoires de l'Académie des Sciences de Paris.

- Mém. Sc. et Arts. — *Guettard* in Mémoires de l'Académie des Sciences de Paris.

Guild. Zool. Journ. — *Guilding* in Zoological Journal.

- Tr. Linn. Soc. — *Guilding* in Transactions of the Linnean Society of London.

Haan Mon. Amm. et Gon. — *De Haan*, Monographiæ Ammoniteorum et Goniatiteorum specimen.

- in Mus. Lugd. Bat. — *De Haan* in Museo Lugduni-Bavorum.

Haldem. Monogr. Limn. — *Haldeman*, A Monograph of the Limniades and other Fresh-Water univalve Shells of North-America.

Hancock Ann. nat. Hist. — *Hancock* in Annals and Magazine of Natural History.

Hartm. in N. Alpin. — *Hartmann* in Neue Alpina.

- Erd-Süssw.-Gast. — *Hartmann*, Erd- und Süßwasser-Gasteropoden der Schweiz.
- in *Sturm.* Deutsch. Faun. — *Hartmann* in *Sturm*, Deutschlands Fauna etc.
- Syst. — *Hartmann*, System der Erd- und Süßwasser-Gasteropoden Europas.

Hass. in *Fér.* Bull. Sc. nat. — *Van Hasselt* in *Férussac*, Bulletin des Sciences naturelles etc.

- Alg. Konst. en Letterbode. — *Hasselt* in Algemeene Konst en Letterbode.

Hasselq. Act. Ups. — *Hasselquist* in Acta Societatis regię Scientiarum Upsaliensis.

Helbling in Abhdl. v. Priv. Böhm. — *Helbling* in Abhandlungen der Seeländischen Gesellschaft der Wissenschaften zu Wisingen, übers. mit Anmerk. von *Böhm*.

Hinds in Ann. a. Mag. nat. Hist. — *Hinds* in Annals and Magazine of Natural History.

- Zool. in *Belcher* Voy. — *Hinds* in Zoology of Belcher Voyage.

Hising. Anteckn. — *Hisinger*, Anteckningar i Physik och Geognosie etc.

- Hibbert* in Trans. Roy. Soc. Edinb. — *Hibbert* in Transactions of the Royal Society of Edinburgh.
- Hübner*. Epist. — *Hübner*, Epistolæ duæ.
- » Monogr. v. Testac. — *Hübner*, Monographie von Testaceen.
- Humph.* Mus. Calonn. — *Humphrey*, Museum Calonnianum.
- Hüpsch* Naturg. Niederd. — *Von Hüpsch*, Naturgeschichte des Niederdeutschlands etc.
- » Journ. de Phys. — *Von Hüpsch* in Journal de Physique.
- Jeff.* — *Jeffreys* Synopsis of the Testaceous Pneumobranchous Mollusca of Great Britain.
- Joann.* Mag. Zool. — *De Joannis* in *Guérin*, Magazin de Zoologie.
- Johnst.* Ann. of Nat. H. — *Johnston* in Annals of Natural History, or Magazine of Zoology, Botany and Geology.
- Jonas* in Zeitschr. f. Malak. — *Jonas* in *Menke*, Zeitschrift für Malakozoologie.
- Jurine* Alm. Helv. — *Jurine* in Almanach helvétique.
- King* in Ann. Nat. Hist. — *King* in Annals and Magazine of Natural History.
- » in Zool. Journ. — *King* in Zoological Journal.
- Klein* Tent. Meth. Ostr. — *Klein*, Tentamen Methodi Ostracologiæ.
- König* Icon. Foss. sect. — *König*, Icones Fossilium sectiles.
- Koninck* Anim. foss. — *De Koninck*, Description des animaux fossiles qui se trouvent dans le terrain houiller et dans le système supérieur du terrain anthracifère de la Belgique.
- Kroyer* in *Möll.* Ind. Moll. Græn. — *Kroyer* in *Möller*, Index Molluscorum Grænlandiæ.
- Kryn.* Bull. Nat. Mosc. — *Krynicky* in Bulletin de la Société impériale des naturalistes de Moscou.
- Lam.* Syst. An. s. vert. — *Lamarck*, Système des Animaux sans vertèbres.
- » Cours Zool. — *Lamarck*, Cours de Zoologie.
 - » Extr. du Cours. — *Lamarck*, Extrait du Cours de Zoologie.
 - » Phil. Zool. — *Lamarck*, Philosophie zoologique.
 - » Ann. Mus. — *Lamarck* in Annales du Muséum d'Histoire naturelle.
 - » Anim. s. vert. — *Lamarck*, Histoire naturelle des Animaux sans vertèbres.
 - » Mém. Soc. Hist. n. — *Lamarck* in Mémoires de la Société d'Histoire naturelle de Paris.
- Lang* Hist. Lap. fig. — *Lang*, Historia Lapidum figuratorum Helvetiæ.
- Lapeir.* N. Orth. et Ostr. — *Lapeyrouse*, Description de plusieurs espèces d'Orthocératites et d'Ostracites.
- Latr.* Fam. nat. — *Latreille*, Familles naturelles du Règne Animal.
- Lea* Contrib. Geol. — *Lea*, Contributions to Geology.
- » Obs. Gen. Unio — *Lea*, Observations on the genus Unio, etc.
 - » Tr. Zool. Soc. — *Lea* in Transactions of the Zoological Society of London.
- Leach* Syn. Brit. Mus. — *Leach*, Synopsis of the Content of the British Museum.
- » Syn. Brit. Moll. — *Leach*, Synopsis of the British Mollusca.
 - » Zool. Miscell. — *Leach*, Zoological Miscellany, etc.
 - » in *Ross*. Voy. of Discov. — *Leach* in *Ross*, Appendix to the narrative of a second Voyage in search of a N. Passage.
 - » (*Turt. Man.*) — *Leach* (*Turton*, Manual of the Land and Fresh-Water Shells of the British Islands).
 - » in *Thomson's* Ann. of Philos. — *Leach* in *Thomson's* Annals of Philosophy.
 - » Journ. de Phys. — *Leach* in Journal de Physique.
- Less.* Rev. Zool. — *Lesson* in Revue zoologique par la Société Cuvérienne.
- » Illustr. Zool. — *Lesson*, Illustrations de Zoologie, etc.
 - » Voy. de la Coq. — *Lesson*, in Voyage de la Coquille.
 - » in *Fér.* Bull. Sc. n. — *Lesson* in *Férussac*, Bulletin des Sciences naturelles, etc.

- Lesu.* Journ. de Phys. — *Lesueur* in Journal de Physique.
- Mem. Ac. Philad. — *Lesueur* in Memoirs of the Academy of Philadelphia.
 - Journ. Ac. Philad. — *Lesueur* in Journal of the Academy of Philadelphia.
- Leuck.* Brev. Anim. Descr. — *Leuckart*, Breves Animalium quorundam maxima ex parte marinarum Descriptiones.
- in *Rüpp.* Reise. — *Leuckart* in *Rüppell's* Reise in Afrika.
 - in *Bronn's* Reisen. — *Leuckart* in *Bronn's* Reisen.
- Lév.* Mém. Soc. Geol. — *Léveillé* in Mémoires de la Société géologique de France.
- Licht.* Isis. — *Lichtenstein* in *Oker's* Isis.
- Link* Physik. Erdbeschr. — *Link*, Handbuch der physikalischen Erdbeschreibung.
- Linn.* Syst. Nat. — *Linné*, Systema Naturæ.
- Mus. Tess. — *Linné*, Museum Tessinianum, etc.
 - Faun. Suec. — *Linné*, Fauna Suecica.
- List.* Hist. Anim. Angl. — *Lister*, Historiæ Animalium Angliæ Tractatus tres, de Araneis, de Cochleis etc.
- Hist. Conchyl. — *Lister*, Historiæ s. Synopsis methodicæ Conchyliorum. Libri IV.
 - Syn. Conchyl. — *Lister*, Appendix ad Synopsin Conchyliorum, etc.
 - Philos. Trans. — *Lister* in Philosophical Transactions of the Royal Society of London.
- Lovén* in Overs. Kon. Dansk. Vidensk. Selsk. Forh. — *Lovén* in Oversigt over des Kong. Danske Videnskabernes Selskabs Forhandlingar.
- Lowe* Zool. Journ. — *Lowe* in Zoological Journal.
- Proc. Zool. Soc. — *Lowe* in Proceedings of the Zoological Society of London.
- Luid.* Lith. Brit. — *Luid*, Lithophylacii Britannici Ichnographia.
- Mac L.* Tr. Linn. Soc. — *Mac Leay* in Transactions of the Linnean Society of London.
- M. de S.* Ann. Sc. nat. — *Marcel de Serres* in Annales des Sciences naturelles.
- Marryat* Linn. Trans. — *Marryat* in Transactions of the Linnean Society of London.
- Mart.* Petref. Derb. — *Martin*, Petrefacta Derbiensia, etc.
- Matheron* in Bull. Géol. Fr. — *Matheron* in Bulletin de la Société géologique de France.
- Ann. Sc. midi de la Fr. — *Matheron* in Annales des Sciences du midi de la France.
- M'Coy* Carb. Foss. Irel. — *M'Coy*, Synopsis of the Carboniferous Fossils of Ireland.
- Meck.* Arch. f. Anat. u. Physiol. — *Meckel* in *Tiedemann* Archiv für Anatomie und Physiologie.
- Diss. Pleurobr. — *Meckel* in *Leue* Dissertatio de Pleurobranchæa.
 - Beitr. v. Anat. — *Meckel*, Beiträge zur vergleichenden Anatomie.
- Meg.* Berl. Mag. — *Megerle v. Mühlefeld* in Berlinisches Magazin oder gesammelte Schriften und Nachrichten für die Liebhaber der Arzneiwissenschaft, Naturgeschichte etc.
- Mag. Ges. n. Fr. Berl. — *Megerle v. Mühlefeld* in Magazin der Gesellschaft naturforschenden Freunde zu Berlin.
- Ménard.* Ann. Mus. — *Ménard de la Groye* in Annales du Muséum d'Histoire naturelle.
- Menke* Syn. Meth. Moll. — *Menke*, Synopsis methodica Molluscorum etc.
- Zeitschr. f. Malak. — *Menke*, Zeitschrift für Malakozoologie.
 - Pyrm. u. s. Umg. — *Menke*, Pyrmont und seine Umgegend.
 - in *Pfeif.* d. L. u. S.-VV.-Moll. — *Menke* in *Pfeiffer*, Naturgeschichte deutscher Land- und Süß-Wasser-Mollusken.
- Mey.* (H. v.) N. Act. Nat. Cur. — *Hermann von Meyer* in Nova Acta Academiæ Naturæ Curiosorum.
- Mus. Senkenb. — *Hermann von Meyer* in Museum Senkenbergianum.
- Mill.* Tr. Geol. Soc. Lond. — *Miller* in Transactions of the Geological Society of London.
- Millet* Soc. Linn. Par. — *Millet* in Annales de la Société Linnéenne de Paris.

- M. Edw.* N. Ann. Mus. — *Milne-Edwards* in Nouvelles Annales du Muséum d'Histoire naturelle.
- » Arch. d. Mus. — *Milne-Edwards* in Archives du Muséum d'Histoire naturelle.
- Möller* Ind. Moll. Grœnl. — *Möller*, Index Molluscorum Grœnlandiæ.
- Mont.* Test. Brit. — *Montagu*, Testacea Britannica, or Natural History of British Shells, etc.
- » Linn. Trans. — *Montagu* in Transactions of the Linnean Society of London.
- Montf.* Conchyl. Syst. — *Denys de Montfort*, Conchyliologie systématique.
- » *Buff.* de Sonn. — *Denys de Montfort* in *Buffon* de Sonnini.
 - » Journ. de Phys. — *Denys de Montfort* in Journal de Physique.
- Morris* Brit. foss. — *Morris*, Catalogue of British Fossils.
- Müll.* Zool. Dan. Prodr. — *Müller*, Zoologiæ Danicæ Prodomus, etc.
- » Verm. terr. et fl. — *Müller*, Vermium terrestrium et fluviatilium, etc. *Historia*.
- Münst.* Beitr. Petref. — *Graf zu Münster*, Beiträge zur Petrefactenkunde.
- » Jahrb. f. Min. — *Graf zu Münster* in *Leonhard* und *Bronn*, Neues Jahrbuch für Mineralogie.
 - » in *Goldf.* Petref. Germ. — *Graf zu Münster* in *Goldfuss*, Petrefacta Germaniæ.
- Murch.* Sil. Syst. — *Murchison*, The Silurian system of Rocks.
- Mus.* Geversian. — Museum Geversianum.
- Nardo* Congr. Sc. Pise. — *Nardo* in Congrès Scientifique de Pise.
- Nilss.* Hist. Moll. Suec. — *Nilsson*, Historia Molluscorum Sueciæ terrestrium et fluviatilium, etc.
- Oken* Lehrb. Naturg. — *Oken*, Lehrbuch der Naturgeschichte.
- » Handb. Naturg. — *Oken*, Handbuch der Naturgeschichte.
- Oliv.* Voy. au Lev. — *Olivier*, Voyage dans l'empire Ottoman, l'Égypte et la Perse.
- » Voy. d. l'emp. Othom. — *Olivier*, Voyage dans l'empire Ottoman, etc.
- d'Orb.* Paléont. Fr. — *d'Orbigny*, Paléontologie française etc.
- » Moll. Ant. — *d'Orbigny*, Mollusques in *de La Sagra*, Histoire de l'île de Cuba.
 - » Moll. Canar. — *d'Orbigny*, Mollusques, Echinodermes, Foraminifères et Polypiers, recueillis aux Canaries par MM. *Webb* et *Berthelot*.
 - » Ann. Sc. nat. — *d'Orbigny* in Annales des Sciences naturelles.
 - » Voy. Amér. mér. — *d'Orbigny*, Voyage dans l'Amérique méridionale etc.
 - » Mém. Mus. — *d'Orbigny* in Mémoires du Muséum d'Histoire naturelle.
 - » Mag. Zool. — *d'Orbigny* in *Guérin*, Magazin de Zoologie.
 - » Mém. Soc. H. nat. — *d'Orbigny* in Mémoires de la Société d'Histoire naturelle de Paris.
 - » Tabl. méth. Céphal. — *d'Orbigny*, Tableau méthodique de la classe des Céphalopodes.
- Owen* Tr. Zool. Soc. Lond. — *Owen* in Transactions of the Zoological Society of London
- » Mém. Pearl. Naut. — *Owen*, Memoir on the Pearly Nautilus.
 - » in *Reeve* Conch. Syst. — *Owen* in *Reeve*, Conchologia systematica, or system of conchology, etc.
- Pall.* Spicil. Zool. — *Pallas*, Spicilegia zoologica.
- Pand.* Beitr. Geogn. Russ. — *Pander*, Beiträge zur Geognosie des Russischen Reichs.
- Park.* Org. Rem. — *Parkinson*, Organic Remains of a former World.
- » Introd. — *Parkinson*, Introduction to study of Fossil organic Remains.
- Partsch* Ann. Wien. Mus. — *Partsch* in Annalen des Wiener Museums.
- Pearce* Proc. Geol. Soc. — *Pearce* in Proceedings of the Geological Society of London.
- Pears.* Calcutt. Journ. — *Pearson* in Journal of the Asiatic Society of Bengal.
- Pér.* Ann. Mus. — *Péron* in Annales du Muséum d'Histoire naturelle.

- Pér.* Voy. terr. Austr. — *Péron*, Voyage aux Terres Australes.
- et *Lesu.* Ann. Muss. — *Péron* et *Lesueur* in Annales du Muséum d'Histoire naturelle.
- Perry* Concholog. — *Perry*, Conchology, or Natural History of Shells, etc.
- Petit de la Sauss.* in Proc. Zool. Soc. I. — *Petit de la Saussaye* in Proceedings of the Zoological Society of London.
- Pfeif.* in *Wieg.* Arch. — *Pfeifer* in *Wiegmann's* Archiv für Naturgeschichte.
- Land- u. Wasserschl. — *Pfeifer*, Systematische Anordnung und Beschreibung deutscher Land- und Wasserschnecken etc.
- Philipp.* in *L. u. Br.* N. Jahrb. — *Philippi* in *Leonhard* und *Bronn*, Neues Jahrbuch für Mineralogie etc.
- in *Wieg.* Arch. — *Philippi* in *Wiegmann's* Archiv für Naturgeschichte.
 - in *Erichs.* Arch. — *Philippi* in *Frichson's* (*Wiegmann's*) Archiv für Naturgeschichte.
 - Enum. Moll. Sicil. — *Philippi*, Enumeratio Molluscorum Siciliæ, etc.
- Phill.* Geol. Yorksh. — *Phillips*, Illustrations of the Geology of Yorkshire.
- Palæoz. Foss. — *Phillips*, Figures and Descriptions of the Palæozoic Fossils of Cornwall, Devon, and West-Somerset.
- Phips.* Voy. to the North Pole. — *Phips*, Voyage towards the North-Pole.
- Plott.* Nat. Hist. Oxfordsh. — *Plott*, Natural History of Oxfordshire, etc.
- Polì* Test. utr. Sicil. — *Polì*, Testacea utriusque Siciliæ, eorumque Historia et Anatome.
- Porro* Mag. Zool. — *Porro* in *Guérin*, Magazin de Zoologie.
- Portl.* Geol. Rep. Lond. — *Portlock* (*J. E.*), Report on the Geology of Londonderry.
- Prid.* Zool. Journ. — *Prideaux* in Zoological Journal.
- et *Gray* Lond. Med. Repos. — *Prideaux* et *Gray* in London Medical Repository.
- Quatref.* Ann. Sc. nat. — *Quatrefages* in Annales des Sciences naturelles.
- in Compt. rend. — *Quatrefages* in Comptes-Rendus hebdomadaires des Séances de l'Académie des Sciences.
 - in Ann. a. Mag. Nat. Hist. — *Quatrefages* in Annals and Magazine of Natural History.
- Qu.* et *Gaim.* Voy. Astrol. — *Quoy* et *Gaimard*, Zoologie du Voyage de l'Astrolabe.
- Voy. Uran. — *Quoy* et *Gaimard*, Zoologie du Voyage de l'Uranie.
 - Ann. Sc. nat. — *Quoy* et *Gaimard* in Annales des Sciences naturelles.
- Rafin.* Ann. Sc. nat. — *Rafinesque* in Annales des Sciences naturelles.
- Am. Monthl. Mag. — *Rafinesque* in the American Monthly Magazine.
 - Cont. Monogr. Biv. — *Rafinesque*, Continuation of a Monography of the Bivalve Shells of the River Ohio.
 - Ann. Sc. phys. Brux. — *Rafinesque* in Annales générales des Sciences physiques de Bruxelles.
 - Préc d. découv. — *Rafinesque*, Précis de ses découvertes et travaux sémiologiques, etc.
 - Ann. of Nat. — *Rafinesque*, Annals of Nature, or synopsis of new genera and species of animals, plants, etc.
 - Tabl. de la Nat. — *Rafinesque*, Analyse de l'Univers, ou Tableau de la Nature.
 - Journ. de Phys. — *Rafinesque*, in Journal de Physique.
 - Enum. and Acc. — *Rafinesque*, Enumeration and Account of some remarkable natural Objects etc.
- Rang.* Man. Hist. Moll. — *Sander-Rang*, Manuel de l'Histoire naturelle des Mollusques et de leurs coquilles.
- Ann. Sc. nat. — *Sander-Rang* in Annales des Sciences naturelles.
 - Bull. Soc. Linn. Bord. — *Sander-Rang* in Bulletin de la Société Linnéenne de Bordeaux.
- Ranz.* Mem. Stor. nat. — *Ranzani*, Memorie sulla Storia naturale.
- Rathke* Mém. Ac. imp. St. Pétersb. — *Rathke* in Mémoires de l'Académie impériale des Sciences de St. Pétersbourg.
- Récl.* in Rev. Zool. — *Récluz* in Revue Zoologique par la Société Cuvérienne.
- (*d'Orb.* Paléont. fr. Cret.) II. — *Récluz* in *d'Orbigny*, Paléontologie française, terrains crétacés.
- Reeve* Proc. Zool. Soc. — *Reeve* in Proceedings of the Zoological Society of London.
- Ren.* — *Renieri*

- Retz*, N. Test. Gen. — *Retzius*, Dissertatio hist. nat. sistens Nova Testaceorum genera.
- » Schr. d. Berl. Ges. n. Fr. — *Retzius* in Schriften der Berliner Gesellschaft Naturforschende Freunde.
- Risso* Eur. mérid. — *Risso*, Histoire naturelle des principales productions de l'Europe méridionale.
- Roissy* in Buff. Sonn. — *Roissy* in Buffon de Sonnini.
- Rossm*, Icon. Moll — *Rossmässler*, Iconographie der Land- und Süßwasser-Mollusken etc.
- Roull*, Act. Soc. L. Bord. — *Roulland*, in Actes de la Société Linnéenne de Bordeaux.
- Rud*, Beitr. Anthr. — *Rudolphi*, Beiträge für die Anthropologie und allgemeine Naturgeschichte.
- Rüpp*, Proc. Zool. Soc. L. — *Rüppell* in Proceedings of the Zoological Society of London.
- » apud *Krohn* in *Erichs*, Arch. f. Naturg. — *Rüppell* apud *Krohn* in *Erichson's* Archiv für Naturgeschichte.
 - » Solenh. Verst. — *Rüppell*, Abbildung und Beschreibung einiger neuen oder wenig gekannten Versteinerungen aus der Kalkschieferformation von Solenhofen.
- Sandb*, in *L. u. Br.* N. Jahrbh. — *Sandberger* in *Leonhard* und *Bronn*, Neues Jahrbuch für Mineralogie, etc.
- Sars* Ann. Sc. nat. — *Sars* in Annales des Sciences naturelles.
- Sassi* Giorn. Ligust. — *Sassi* in Giornale Ligustico di Scienze, Lettere ed Arti.
- Sauss*, Voy. Alpes. — *De Saussure*, Voyages dans les Alpes.
- Sav*, Descr. Egypt. — *Savigny*, Description de l'Egypte.
- » Mém. Anim. s. vert. — *Savigny*, Mémoires sur les animaux sans vertèbres.
- Say* Am. Journ. of Sc. — *Say* in American Journal of Sciences, etc.
- » Journ. Ac. Philad. — *Say* in Journal of the Academy of Sciences of Philadelphia.
- Scacchi* Osserv. Zool. — *Scacchi*, Osservazioni Zoologiche.
- » Cat. Conch. Neap. — *Scacchi*, Catalogus conchyliorum Regni Neapolitani, etc.
- Scheuchz*, Spec. Lith. Helv. — *Scheuchzer*, Specimen Lithographiæ Helveticæ curiosæ, etc.
- Schlæpf*, in N. Alpin. — *Schlæpfer* in Neue Alpina.
- Schloth*, Petref. — *Schlotheim*, Petrefactenkunde auf ihrem jetzigen Standpunkte etc.
- Schmidt Möller* in *Oken's* Isis.
- Schneid*, Samml. etc. — *Schneider*, Sammlung vermischter Abhandlungen zur Aufklärung der Zoologie etc.
- Schrank* Faun. boic. — *Schrank*, Fauna boica, etc.
- Schum*, Essai N. Syst. — *Schumacher*, Essai d'un nouveau système des habitations des vers testacés.
- Schweig*, Hand. Naturg. — *Schweigger*, Handbuch der Naturgeschichte der skelettlosen ungehederten Thiere.
- Shuttlew*, Mitthlg. d. nat. Ges. Bern. — *Shuttleworth* in Mittheilungen der Naturforschenden Gesellschaft in Bern.
- Scop*, Delic. Insubr. — *Scopoli*, Deliciæ Floræ et Faunæ Insubricæ.
- » Introd. Hist. nat. — *Scopoli*, Introductio ad Historiam naturalem, etc.
- Silv*, Ed. N. Philos. Journ. — *Silvertop* in Edinburgh New Philosophical Journal.
- Sow*, Min. Conch. — *Sowerby*, Mineral Conchology of Great Britain.
- » Linn. Trans. — *Sowerby* in Transactions of the Linnean Society of London.
 - » Gen. of Shells. — *Sowerby*, Genera of Shells.
 - » Proc. Zool. Soc. — *Sowerby* in Proceedings of the Zoological Society of London.
 - » in *Loud*, Mag. — *Sowerby* in *Loudon's*, Magazin of Natural History.
 - » Conch. Man. — *Sowerby*, A Conchological Manual.
 - » Tankerv. Cat. — *Sowerby*, Catalogue of Lord Tankerville's Collection etc.
- Spengl*, N. Samml. dansk. V. Selsk. Skr. — *Spengler* in Nye Samling of det Kong. Danske Videnskabernes Selskabs Skrifter.
- Spix* Test. Bras. — *Spix*, Testacea fluviatilia quæ in Itinere per Brasiliam collegit et pingenda curavit.
- » Denk. Ac. Münch. — *Spix* in Denkschriften der Königl. Bayerischen Akademie der Wissenschaften zu München.

- Stahl* Würt. Corresp. — *Stahl* in Württembergisches Correspondenzblatt.
- Stein*. — *Steininger* in Bulletin de la Société géologique de France.
- Stob.* Opusc. — *Stobæus*, Opuscula, in quibus Petrefactorum, etc. Historia illustratur.
- (*Stok.*) *Biggsby* Géol. Fr. — (*Stokes*) *Biggsby* in Transactions of the geological Society.
- Stud. Fitz.* Syst. Verzeichn. — *Studer* in *Fitzinger*, Systematisches Verzeichniss der im Erzherzogthum Oesterreich vorkommenden Weichthiere.
- Verz. Schw. Conch. — *Studer*, Verzeichniss der schweizerischen Conchylien.
 - in *Coxe* Trav. in Schwitzerl. — *Studer* in *Coxe* Travels in Switzerland.
- Stutchb.* Zool. Journ. — *Stutchbury* in Zoological Journal.
- Mag. Nat. Hist. — *Stutchbury* in Annals and Magazine of Natural History.
 - Ann. of Nat. Hist. — *Stutchbury* in Annals of Natural History, or Magazine etc.
- Swains.* Zool. Illustr. — *Swainson*, Zoological Illustrations, etc.
- Proc. Zool. Soc. Lond. — *Swainson* in Proceedings of the Zoological Society of London.
 - Treat. Malac. — *Swainson*, Treatise on Malacology, or Natural Classification of Shells and Shell-fish.
 - Quart. Journ. Sc. — *Swainson* in Quarterly Journal of Sciences.
 - Elem. mod. Conch. — *Swainson*, The Elements of modern Conchology, etc.
 - (*Sow. Con. Man.*) — *Swainson*, (*Sowerby*, A Conchological Manual).
- Thomps.* Journ. de Phys. — *Thomson* in Journal de Physique.
- Nouvelle di Litt. Sc. — *Thomson* in Nouvelle di Litterature, Arti e Commercio.
 - Rep. Brit. Assoc. — *Thompson* in Report of the British Association for the Advancement of Sciences.
 - Ann. of Philos. — *Thomson* in Annals of Philosophy.
- Trosch.* in *Wieg.* Arch. — *Troschell* in *Wiegmann's* Archiv für Naturgeschichte.
- Troost* in Mem. Soc. Geol. Fr. — *Troost*, in Mémoires de la Société géologique de France.
- Turt.* Brit. Shells. — *Turton*, Description of Some new British Shells.
- Zool. Journ. — *Turton* in Zoological Journal.
 - Man. L. et Fr. W. Shells. — *Turton*, Manual of the Land and Freshwater Shells of the British Islands.
 - Conch. Ins. Brit. — *Turton*, Conchyliæ Insularum Britannicarum.
- Van Ben.* Ann. Sc. n. — *Van Beneden* in Annales des Sciences naturelles.
- Vern. et d'Arch.* Bull. Soc. Geol. — *De Verneuil* et *d'Archiac* in Bulletin de la Société géologique de France.
- Vign.* Ann. Sc. n. — *Vignard* in Annales des Sciences naturelles.
- Voltz* Mém. Soc. Strasb. — *Voltz* in Mémoires de la Société d'Histoire naturelle de Strasbourg.
- Wagn.* in *Münst.* Beitr. — *Wagner* in *Münster*, Beiträge zur Petrefactenkunde.
- Wahl.* Act. Ups. — *Wahlenberg* in Acta regie Societatis Scientiarum Upsaliensis.
- Webb et Berth.* Ann. Sc. n. — *Webb* et *Berthelot* in Annales des Sciences naturelles.
- Webst.* Tr. Geol. Soc. — *Webster* in Transactions of the Geological Society of London.
- Wieg.* Handb. Zool. — *Wiegmann*, Handbuch der Zoologie.
- Arch. — *Wiegmann*, Archiv für Naturgeschichte.
- Wood* Ann. and Mag. Nat. Hist. — *Wood* in Annals and Magazine of Natural History.
- Ann. nat. Hist. — *Wood* in Annals of Natural History, or Magazine, etc.
- Zborz.* N. Mém. Natur. Mosc. — *Zborzewski* in Nouveaux Mémoires de la Société impériale des Naturalistes de Moscou.
- Ziegl.* in *Menke* Syn. meth. Moll. — *Ziegler* in *Menke*, Synopsis methodica Molluscorum.

**CONSPECTUS FAMILIARUM
MOLLUSCORUM.**

Cephalopoda.

Octocera.
Decacera (Peristolata).
Spirulacea.
Nautila.
Ammonitea.

Pteropoda.

Hyalaeacea.
Clioidea.
Phyllirrhoëa.

Gastropoda.

Caryobranchia (Atlantidae, Heteropoda).
Gymnobranchia.
Hypobranchia.
Phyllidiocea.
Pleurobranchea.
Ancylea.
Nematobranchia.
Pomatobranchia.
Umbrellacea.
Crypsibranchia.
Aplysiacea.
Acera.

Coelopnoea (Pulmonata).

Limacea.
Helicea.
Auriculacea.
Limnaeacea.
Helicinacea.
Cyclostomacea.
Ctenobranchia.
Turbinea.
Vermetea.
Trochoidea.
Plicata.
Cerithiacea.
Buccinea.
Purpuracea.
Strombea.
Conea.
Involuta.
Volutacea (Coronata).
Sigaretea.
Aspidobranchia.
Haliotoidea.
Capulea.
Patelloidea.
Cyclobranchia.
Patellacea.
Chitonacea.

Acephala.

Rudista.
Brachiopoda.
Lingulacea.
Terebratulacea.
Craniacea.
Elatobranchia.
Ostracea.
Pectinea (Spondylea).
Malleacea.
Aviculacea.
Arcacea.
Mytilacea.
Naiadea.
Trigoniacea.
Carditacea.
Crassatellacea.
Tridacnacea.
Chamacea.
Cardiacea.
Cycladea.
Nymphacea (Conchacea).
Veneracea.
Lithophaga.
Mactracea.
Inclusa.
Myacea.
Solenacea.
Pholadea.
Tubicola.
Tunicata.
Ascidacea.
Botryllacea.
Luciacea (Tethya).
Thaliacea.



MOLLUSCA.

- Abida** Leach Syn. Brit. Moll. 1820. *Vox barb.* **Helicea.**
- Abra** Leach (Lam. Hist. nat. v, 1818). *ἄβρα*, delicata. **Nymphacea.**
- Abranchus** Hass. in Fér. Bull. sc. nat. 1824. *α* priv.; *βράγχος*, branchia. **Gymnbranchia?**
- Acamas** Montf. Conchyl. syst. 1808. *ἀκάμας*, indefessus. **Peristolata.**
- Acanthina** Fisch. W. Mus. Demid. 1806. *ἄκανθα*, aculeus. **Purpuracea.**
- Acanthochaetes** Gray Revue Zool. 1844. *ἄκανθα*, aculeus; *χαίτη*, crinis. **Chitonacea.**
- Acanthochetes** Sow. Conch. Man. ed. 2, 1842. *ἄκανθα*, aculeus; *χαίτη*, crinis. **Chitonacea.**
- Acanthochites** Leach (Risso Exp. mérid. iv, 1826). *ἄκανθα*, aculeus; *χιτών*, tunica. **Chitonacea.**
- Acanthopleura** Guild. Zool. Journ. 1829. *ἄκανθα*, aculeus; *πλευρά*, latus. **Cyclobranchia.**
- Acantothentis** Wagn. in Monats. Beitr. 1, 1839. *ἄκανθα*, aculeus; *τενίδις*, loligo. **Decasora.**
- Acardo** Lam. Syst. An. s. Vert. 1801, *α* priv.; *cardo*. **Rudista** et **Gastropoda.**
- Acardo** Swains. (Sow. Conch. Man. ed. 2, 1842). *α* priv.; *cardo*. **Cardiacea.**
- Acardo** (Comm.) Brug. Encycl. méth. 1, 1791. *α* priv.; *cardo*. **Rudista.**
- Acaus** Montf. Conchyl. syst. 2, 1810. *α* priv.; *cauus* (h. e. imperforatus). **Helicea.**
- Acella** Haldem. Monogr. Lima. 1841. *α* priv.; *cella* (vox hybr.). **Limnaeacea.**
- Acephala** Menke Syn. Meth. Moll. 1828. *α* priv.; *κεφαλή*, caput. **Mollusca.**
- Acéphales** Cuv. Tabl. élém. 1798. *α* priv.; *κεφαλή*, caput. **Mollusca.**
- Acephalaeola** Fisch. W. Mém. Ac. Mosc. vi, 1817. *ἀκέφαλος*, capite expers; *εἶδος*, forma. **Acephala.**
- Acephalophora** Blainv. J. de Phys. 1816. *ἀκέφαλος*, capite expers; *φορέω*, fero. **Mollusca.**
- Acera** Menke Syn. Meth. Moll. 1828. *ἄκερος*, non cornutus. **Crypsibranchia.**
- Acères** Cuv. Ann. Mus. xviii, 1817. *ἄκερος*, non cornutus. **Crypsibranchia.**
- Acetabulifera** Fér. et d'Orb. Hist. n. Moll. 1835. *Acetabulum*; *fero*. **Cephalopoda.**
- Achatina** Lam. Syst. An. s. vert. 1801. *Achates*. **Helicea.**
- Achatinae** Fér. Tabl. syst. 1821. *Achatina*. **Helicea.**

- Achatinella** Swains. Quart. Journ. Sc. 1828. *Achatina* (dimin.). **Helicea.**
- Achatinus** Montf. Conchyl. syst. II, 1810. *Achates*. **Helicea.**
- Achelofs** Montf. Conchyl. syst. I, 1808. Ἀχελῷος (Nom. mythol.). **Peristolata.**
- Acicula** Hartm. N. Alpin. I, 1821. *Acus* (dimin.). **Auriculacea.**
- Acicula** Risso Eur. mérid. IV, 1826. *Acus* (dimin.). **Helicea.**
- Aciona** Leach (Fér. Tabl. syst. 1821). ἀκίων, nullis fultus columnis. **Trochoidea.**
- Acmaea** Eschsch. Zool. Atl. V, 1833. ἀκμή, acumen. **Umbrellacea.**
- Acme** Hartm. in Sturm. Deutsch. Faun. V, 1821. ἀκμή, acumen. **Auriculacea.**
- Acmea** Hartm. N. Alpin. I, 1821. *Acme*. **Auriculacea.**
- Acochliides** Latr. Fam. natur. 1825. α priv.; κοχλίας, cochlea. **Octocera.**
- Acroculia** Phill. Palaeoz. Foss, 1841. ἄκρον, apex; κυλλίω, volvo. **Cupulea.**
- Acroloxus** Beck Ind. Moll. mus. Chr. Fr. 1837. ἄκρος, acumen; λοξός, obliquus. **Ancylea.**
- Actaeon** Oken Lehrb. Naturg. III, 1815. ἀκταῖος, riparius. **Gymnbranchia.**
- Acteon** Montf. Conchyl. syst. II, 1810. ἀκταῖος, riparius. **Plicata.**
- Acteonella** d'Orb. Paléont. Fr. II, 1842. *Acteon* (dimin.). **Plicata.**
- Acteonia** Quatref. *Acteon*. **Gymnbranchia.**
- Acteonidae** d'Orb. Paléont. Fr. II, 1842. *Acteon*. **Plicata.**
- Actinobolus** Klein Tent. Meth. Ostr. 1753. ἀκτινοβόλος, radians. **Carditacea.**
- Actinocamax** Mill. Tr. Geol. Soc. Lond. II, 1826. ἀκτις, radius; καμάξ, contus. **Peristolata.**
- Actinoceras** Bronn Leth. geogn. I, 1837. ἀκτις, radius; κέρας, cornu. **Nautilia.**
- Actinoconchus** McCoy. Carb. Foss. Irel. 1844. ἀκτις, radius; κόγχη, concha. **Branchiopoda.**
- Actinocyclus** Ehrenb. Symb. phys. 1831. ἀκτις, radius; κύκλος, circulus. **Gymnbranchia.**
- Actinodoris** Ehrenb. Symb. phys. 1831. ἀκτις, radius; Doris. **Gymnbranchia.**
- Actita** Fisch. W. Advers. Zool. III, 1825. ἀκτίτης, riparius. **Cupulea.**
- Aculea** Perry Concholog. 1811. *Aculeus*. ?
- Acus** Humph. Mus. Calonn. 1797. Nom. subst. = **Terebra.** — **Volutacea.**
- Acyonaea** Encycl. méth. 1830. — Male pro **Aciona.** — **Trochoidea.**
- Adacna** Eichw. Faun. casp. m. prim. 1838. α priv.; δάκνω, mordo. **Myacea.**
- Adelina** Cantr. Malac. Méd. I, 1841. ἄδηλος, occultus. **Gastropoda.**
- Adelobranche** Dumér. Zool. analyt. 1806. ἄδηλος, inapertus; βράγχια, branchiæ. **Gastropoda.**
- Adeloderma** Menke Syn. meth. Moll. 1828. ἄδηλος, inapertus; δέρμα, cutis. **Ctenobranchia.**
- Adelopneumona** Gray Lond. Med. Repos. 1821. ἄδηλος, occultus; πνεῦμων, pulmo. **Coelopnea.**
- Adeorbis** Wood Ann. Nat. Hist. 1842. **Trochoidea.**
- Adesmacea** Blainv. Dict. Sc. nat. XXXII, 1824. α priv.; δέσμα, vinculam. **Inclusa.**
- Adhaerentia** Haan Mon. Amm. et Gon. 1825. Adhæreo. **Cephalopoda.**
- Admete** Kröyer in Müller Ind. Moll. Grœnl. 1842. Ἀδμητος (Nom. mythol.). **Turbinea.**

- Adspergillum** Menke Syn. Meth. Moll. 1830. *Adspergo*. **Tubicola**.
- Aegires** Lovén. Öfvers. of kon. Vetensk. Ak. Handling. 1844. *αἴξ*, capra. **Gymnobranchia**.
- Aegle** Oken Lehrb. Naturg. III, 1815. *αἴγλη*, splendor. **Pteropoda**.
- Aeglia** Swains. Treat. Malac. 1840. *αἴγλη*, splendor. **Naïadea**.
- Aegopis** Fitz. Syst. Verzeichn. 1833. *αἰγωπός*, oculos caprinos habens. **Helicea**.
- Aeolidia** Cuv. Tabl. élém. 1798. *Aeolis*. **Gymnobranchia**.
- Aeolis** Oken Lehrb. d. Naturg. 1815. *Αἰολίς* (Nom. propr.). **Gymnobranchia**.
- Aequivalvia** Latr. Fam. natur. 1825. *Aequius*; *valva*. **Brachiopoda**.
- Aetheria** Menke Syn. Meth. Moll. 1830. *Aetheria* (Nom. propr. geogr.). **Aviculacea**.
- Agama** Latr. Fam. natur. 1825. *ἀγάμος*, cælebs. **Mollusca**.
- Aganides** Montf. Conchyl. syst. 1808. *ἀγανός*, amœnus. **Nautillea**.
- Agaria** Gray Syn. Brit. Mus. 1840. *Vox barb.* **Naïadea**.
- Agaronia** Gray Syn. Brit. Mus. 1841. *Agaron* (vox barb.). **Involuta**.
- Agathina** Rafn. Enum. et Acc. 1831. *Achates*. **Helicea**.
- Agathirses** Montf. Conchyl. syst. 1808. *Agathyrsi* (Nom. propr.) **Vermetea**.
- Agavus**. — Male pro **Acavus**. — **Helicea**.
- Aggrégés** Cuv. Règn. anim. (2^e éd.) III, 1830. *Aggrego*. **Tunicata**.
- Agina** Turt. Conch. Ins. Brit. 1822. *Vox euphon.* **Solenacea**.
- Ailécs** Lam. Extr. du Cours de Zool. 1812. *Vox Gall.* **Strombea**.
- Akera** Müll. Zool. Dan. Prodr. 1776. *ἀκερος*, non cornutus. **Crypsibranchia**.
- Alaea** Jeffr. (Beck Ind. Moll. Mus. Pr. 1837). *ἀλωός*, cœcus. **Helicea**.
- Alasmidia** Rafn. Ann. Sc. phys. Brux. 1820. *α* priv.; *ελασμα*, lamina. **Naïadea**.
- Alasmidonta** Say Journ. Ac. Philad. I, 1818. *α* priv.; *ελασμα*; *όδούς*, dens. **Naïadea**.
- Alasmisodonta** Say (*Blainv.* Dict. sc. nat. 1824). *α* priv.; *ελασμα*; *όδούς*. **Naïadea**.
- Alasmedon** Flem. Brit. Anim. 1828. *α* priv.; *ελασμα*, lamina; *όδούς*, dens. **Naïadea**.
- Alasmodonta** Say Journ. Ac. Philad. I, 1818. *Alasmodon*. **Naïadea**.
- Alasmodontinae** Swains. Treat. Malac. 1840. *Alasmodonta*. **Naïadea**.
- Alata** Klein Tent. meth. ostr. 1753. *Alatus*. **Strombea**.
- Alata** Latr. Fam. natur. 1825. *Alatus*. **Ctenobranchia**.
- Alatus** Humph. Mus. Calonn. 1797. *Ala*. **Strombea**.
- Alcadia** Gray Syn. Brit. Mus. 1840. *Vox euphon.* **Helicinacea**.
- Alcyonææ** Sav. Desc. Egypt. XXII, 1827. *ἀλκυών*, alcedo. **Tunicata**.
- Alcyonium** Gmel. in Linn. Syst. Nat. I, 1790. *ἀλκυόνιον*, alcedonius. **Botryllacea**.
- Alderia** (Allnan) Thomps. Rep. Brit. Assoc. 1844. *Dic. ALDER*. **Nudibranchia**.
- Alectrion** Montf. Conchyl. syst. II, 1810. *ἄλεκτρος*, conjugii expers. **Buccinea**.
- Alectryonia** Fisch. W. Bull. Ac. Mosc. VIII, . . . *ἄλεκτρονών*, gallina. **Ostrucea**.

- Alicula** Eichw. Nat. Skizz. 1830. *Alica* (dimin.). **Crypsibranchia.**
- Alicula** Ehrenb. Symb. phys. 1831. *Alica* (dimin.). **Acera.**
- Alina** Risso Eur. mérid. iv, 1826. *a* priv.; *λίον*, rete. **Tunicata.**
- Allorisma** King Ann. Nat. Hist. 1804. *άλλος*, alius; *όροσμα*, terminus. **Myacea.**
- Aloidis** Meg. Berl. Mag. 1811. *Άλωιδαι* (Nom. mythol.). **Lithophaga.**
- Alpidium** Flem. Brit. Anim. 1828. — Male pro **Aplidium.** — **Tunicata.**
- Alvania** Leach (Risso Eur. mérid. iv, 1826). *Vox euphon.* **Turbinea.**
- Amalthea** Schum. Essai N. Syst. 1817. *Αμάλθεια* (Nom. mythol.). **Calyptraeacea.**
- Amalthei** Buck Ann. Sc. nat. 1828. *Amaltheus.* **Ammonitea.**
- Amaltheus** Montf. Conchyl. syst. 1808. *Amalthea.* **Ammonitea.**
- Amarula** Sow. Conch. Man. ed. 2, 1842. *Amarus.* **Turbinea.**
- Amaura** Möller Ind. Moll. Grænl. 1842. *άμυροσ*, cæcus. **Turbinea.**
- Amblasmodon** Rafn. Cont. Monogr. Biv. 1831. *άμβλός*, obtusus; *έλασμα*, lamina; *όδον*, dens. **Naiadea.**
- Amblema** Rafn. Ann. Sc. phys. Brux. 1820. *έμβλημα*, emblemata. **Naiadea.**
- Amblemidia** Rafn. Ann. Sc. phys. Brux. 1820. *Amblema*; *είδος*, species. **Naiadea.**
- Amblotrema** Rafn. Cont. Monogr. Biv. 1831. *άμβλός*, obtusus; *τορημα*, foramen. **Terebratulacea.**
- Ambloxus** Rafn. Enum. and Acc. 1834. *άμβλός*, obtusus; *όξός*, acutus. **Turbinacea.**
- Ameroda** Rafn. Ann. Sc. phys. Brux. v, 1820. — Male pro **Amesoda.** — **Cycladea.**
- Amesoda** Rafn. Ann. Sc. phys. Brux. v, 1820. *a* priv.; *μέσος*, medius; *όδους*, dens. **Cycladea.**
- Amicula** Gray Syn. Brit. Mus. 1840. *Amica* (dimin.). **Cyclobranchia.**
- Amimonus** Montf. Conchyl. syst. 1808. *Nom. propr.* **Peristolata.**
- Ammonacea** Blainv. Dict. Sc. nat. xxxii, 1824. *Άμμων* (Nom. mythol.). **Siphoniphora.**
- Ammonellipsites** Park. Introd. 1822. *Ammon*; *έλλειψις*, ellipsis. **Ammonitea.**
- Ammonia** Breys Diss. de Polyth. 1732. *Ammon.* **Ammonitea.**
- Ammonidae** d'Orb. Paléont. Fr. i, 1840. *Ammon*; *είδος*, species. **Ammonitea.**
- Ammonita** Gray Lond. Med. Repos. 1821. *Ammon.* **Ammonitea.**
- Ammonitea** de Haan Mon. Amm. et Gon. 1825. *Ammonites.* **Siphoniphora.**
- Ammonites** Brug. Encycl. méth. 1791. *Ammon.* **Ammonitea.**
- Ammonitidae** Gray Syn. Brit. Mus. 1840. *Ammonites*; *είδος*, species. **Ammonitea.**
- Ammonoceras** Lam. Hist. An. s. vert. vii, 1822. *Άμμων*, Ammon; *κέρας*, cornu. **Ammonitea.**
- Ammonoceratita** Blainv. Dict. Sc. nat. xxxii, 1824. *Ammonoceras.* **Ammonitea.**
- Ammonoceratites** Lam. Hist. An. s. vert. vii, 1822. *Ammonoceras.* **Ammonitea.**
- Amnicola** (Anth.) Gray Syn. Brit. Mus. 1840. *Amnis*; *colo.* **Turbinea.**
- Amorocium** M. Edw. Nouv. Ann. Mus. 1841. *άμοροσ*, expers; *οίκος*, domus. **Tunicata.**
- Ampelita** Beck lad. Moll. Mus. Pr. 1837. *άμπελις*, viticula. **Helicea.**
- Amphibina** Hartm. N. Alpin. i, 1821. *Amphibium.* **Helicea.**

MOLLUSCA.

- Amphibola** Schum. Essai N. Syst. 1817. ἀμφίβολος, ambiguous. **Amphibolidae.**
- Amphibolidae** Gray Syn. Brit. Mus. 1840. *Amphibola*. **Trochoidea.**
- Amphibulima** Lam. Ann. Mus. vi, 1805. ἀμφί, utrinque; *Bulimus*. **Helicea.**
- Amphibulinus** Montf. Conchyl. syst. 1810. ἀμφί, utrinque; *Bulimus*. **Helicea.**
- Amphibulina** Hartm. in Sturm. Deutsch. Faun. vi, 5. 1821. ἀμφί, utrinque; *Bulinus*. **Helicea.**
- Amphidesma** Lam. Hist. An. s. vert. v, 1819. ἀμφί, utrinque; δέσμα, vinculum. **Nymphacea.**
- Amphidesmites** Latr. Fam. natur. 1825. *Amphidesma*. **Conchacea.**
- Amphidonte** Fisch. W. Bull. Soc. imp. Mosc. 1829. ἀμφί, circum; ὀδών, dens. **Ostracea.**
- Amphipeplaea** Nilss. Hist. Moll. Suec. 1822. ἀμφί, circum; πέπλος, peplum. **Limnacacea.**
- Amphiperas** Gron. Zoophylac. 1781. ἀμφί, circum; πέρα, pera. **Involuta.**
- Amphipneustea** Wieg. Handb. Zool. 1832. ἀμφί, utrinque; πνεύω, spiro. **Pulmonata.**
- Amphorina** Quatref. Ann. Sc. nat. 1844. *Amphora*. **Gymnobranchia.**
- Amplexites** Swains. Elem. mod. Conch. 1835. *Amplexus*; term. ἑτης. **Rudista.**
- Amplexus** Sow. Min. Conch. i, 1812. *Amplector*. **Rudista.**
- Amplexus** Brown Illustr. Conch. Brit. 1827. *Amplexus*. **Pulmonata.**
- Ampullacera** Qu. et Gaim. Voy. Astrol. ii, 1832. *Ampulla*; *Acera*. **Trochoidea.**
- Ampullaria** Lam. Syst. An. s. vert. 1801. *Ampulla*. **Trochoidea.**
- Ampullariadae** Gray Syn. Brit. Mus. 1840. *Ampullaria*. **Trochoidea.**
- Ampullariae** Wieg. Handb. Zool. 1832. *Ampullaria*. **Trochoidea.**
- Ampullariidae** d'Orb. Paléont. Fr. ii, 1842. *Ampullaria*. **Trochoidea.**
- Ampullarinae** Swains. Treat. Malac. 1840. *Ampullaria*. **Trochoidea.**
- Ampullarius** Montf. Conchyl. syst. 1810. *Ampulla*. **Trochoidea.**
- Ampullina** Blainv. Dict. Sc. nat. xxxii, 1824. *Ampulla*. **Trochoidea.**
- Ampulloides** d'Orb. Moll. Antill. i, 1839. *Ampulla*; εἶδος, species. **Trochoidea.**
- Amusium** Klein Tent. Meth. Ostr. 1753. *Amussium*. **Pectinea.**
- Amygdalum** Meg. Berl. Mag. 1811. *Amygdalum*. **Mytilacea.**
- Anapa** Gray Syn. Brit. Mus. 1810. *Vox euphon*. **Conchacea.**
- Anas** Klein Tent. Meth. Ostr. 1753. *Anas*. (*Turbinella*). **Purpuracea.**
- Anastoma** Swains. Elem. mod. Conch. 1835. ἀνά, sursum; στόμα, os. **Helicea.**
- Anatina** Lam. Phil. Zool. i, 1809. *Anas*. **Myacea.**
- Anatinella** Sow. Gen. of Shells, 1829. *Anatina*. **Myacea.**
- Anatiniidae** Gray Syn. Brit. Mus. 1840. *Anatina*. **Myacea.**
- Anaulax** Roiss. in Buff. v, 1806. α priv.; ἀλάξ, sulcus. **Involuta.**
- Anchinia** Rathke Mém. Acad. Imp. St. Pétersb. 1835. ἀγγι, prope. **Tunicata.**
- Ancilla** . . . Mus. Geressian. (Encycl. méth. 1830.) *Ancile*. **Capulea.**
- Ancilla** Lam. Syst. An. s. vert. 1801. *Ancilla*. **Involuta.**

- Ancillaria** Lam. Ann. Mus. xvi, 1810. *Ancilla*. **Involuta**.
- Ancillarinae** Swains. Treat. Malac. 1840. *Ancillaria*. **Involuta**.
- Ancillus** Montf. Conchyl. syst. ii, 1810. *Ancilla*. **Involuta**.
- Ancistrochirus** Leach in Thomson's Ann. of Philos. 1821. ἀγκιστρον, uncus; χεῖρ, manus. **Baccera**.
- Anculosa** Say Journ. Ac. Philad. ii, 1821. ἀγκύλος, curvus. **Turbinea**.
- Anculotus** Conr. N. Freshw. Shell. 1834. ἀγκυλωτός, incurvatus. **Turbinea**.
- Ancylea** Menke Syn. Meth. Moll. 1828. *Ancylus*. **Hypobranchia**.
- Ancylidae** *Ancylus*. **Hypobranchia**.
- Ancyloceras** d'Orb. Paléont. Fr. i, 1840. ἀγκυλός, incurvus; κέρασ, cornu. **Ammonitea**.
- Ancylloidea** Fitz. Syst. Verz. 1833. *Ancylus*; εἶδος, species. **Hypobranchia**.
- Ancylus** (Geoffr.) Müll. Zool. Dan. Prodr. 1776. ἀγκυλός, incurvus. **Ancylea**.
- Angularia** Schum. Essai N. Syst. 1817. *Anguinus*. **Vermetea**.
- Angulithes** Montf. Conchyl. syst. 1808. *Angulus* **Nautilea**.
- Angulus** Meg. Berl. Mag. 1811. *Angulus*. **Nymphacea**.
- Angyostomata** Blainv. Dict. Sc. nat. xxxii, 1824. ἀγγεῖον, vas; στόμα, os. **Buccinoidea**.
- Angystoma** Klein Tent. Meth. Ostr. 1753. ἀγγεῖον, vas; στόμα, os. **Helicea**.
- Anisus** Stud. Fitz. Syst. Verz. 1833. ἄνισος, inæqualis. **Limnaeacea**.
- Anna** Risso Eur. mérid. iv, 1826. *Anna* (Nom. propr.). **Buccinea**.
- Annularia** Schum. Essai N. Syst. 1817. *Annulus*. **Cyclostomacea**.
- Anodon** Oken Lehrb. Zool. 1815. ἀνόδους, edentulus. **Naïadea**.
- Anodonta** Lam. Syst. An. s. vert. 1801. *Anodon*. **Naïadea**.
- Anodontes** Cuv. Règn. anim. ii, 1817. *Anodon*. **Naïadea**.
- Anodontidia** Rafin. Ann. Sc. phys. Brux. 1820. *Anodonta*. **Naïadea**.
- Anodontinae** Swains. Treat. Malac. 1840. *Anodonta*. **Naïadea**.
- Anodontites** Brug. Journ. d'hist. nat. i, 1792. *Anodonta*. **Naïadea**.
- Anolax** Brongn. Vicent. — Male pro **Anaulax**. — **Involuta**.
- Anomalae** Féruss. Tabl. syst. 1821. *Anomalus*. **Helicea**.
- Anomalocardia** Klein Tent. Meth. Ostr. 1753. ἀνωμαλός, anomalus; καρδία, cor. **Arcacea**.
- Anomalocardia** Schum. Essai N. Syst. 1817. ἀνωμαλός, anomalus; καρδία, cor. **Veneracea**.
- Anomia** Linn. Syst. Nat. ed. x, 1758. ἄνομος, exlex. **Ostracea**.
- Anomiadae** Gray Syn. Brit. Mus. 1840. *Anomia*. **Ostracea**.
- Anomites** Wahl. Act. Upsal. 1821. *Anomia*. **Terebratulacea**.
- Anonica** Oken Lehrb. Naturg. 1815. α priv.; ὄνιος, venalis? **Aviculacea**.
- Anops** d'Orb. Paléont. Fr. ii, 1842. α priv.; ὄψ, oculus. **Caryobranchia**.
- Anosteophora** Gray Lond. Med. Repos. 1821. ἀνόστεος, ossibus expers; φορέω, fero. **Octocera**.
- Anostoma** Fisch. W. Mus. Demid. 1807. ἄνω, supra; στόμα, os. **Helicea**.

MOLLUSCA.

7

- Anostomae* Féruss. Tabl. syst. 1821. *Anostoma*. **Helicea.**
- Ansata* Klein Tent. Meth. Ostr. 1753. *Ansatus*. **Gasteropoda.**
- Anthobranchia* Goldf. Handb. Zool. 1820. ἄνθος, flos; βράγχια, branchiæ. **Gymnobranchia.**
- Anthracosia* King Ann. Nat. Hist. 1844. ἄνθραξ, carbo. **Naiadea.**
- Antigona* Schum. Essai N. Syst. 1817. Ἀντιγόνη (Nom. mythol.). **Veneracea.**
- Antliobrachioptera* Gray L. Med. Rep. 1821. ἀντλίον, haustum; βραχίον, brach.; πτερόν. **Cephaloph.**
- Apalasia* Rafin. (Encycl. méth. II, 1830). ἀπαλός, mollis. = **Mollusca.**
- Aphorrais* — Male pro **Aporrhais.**
- Apiculum* Humph. Mus. Calonn. 1797. *Apex*. **Trochoidea.**
- Apleurotis* Rafin. Cont. Monogr. Biv. 1831. α priv.; πλευρά, latus; οὖς, auris. **Terebratulacea.**
- Aplexa* Flem. Brit. Anim. 1828. α priv.; πλέκω, plecto. **Limnaeacea.**
- Aplidium* Sav. Descr. Egypt. xii, 1828. ἀπλόος, simplex (dimin.). **Botryllacea.**
- Aplodon* Rafin. Journ. de Phys. 1819. ἀπλόος, simplex; ὄδων, dens. **Helicea.**
- Aplosia* Rafin. (Encycl. méth. 1830). — Male pro **Apalasia.** — **Mollusca.**
- Aplostomae* Féruss. Tabl. syst. 1821. ἀπλόος, simplex; στόμα, os. **Helicea.**
- Aplustrum* Schum. Essai N. Syst. 1817. *Aplustrum* (Nom. propr.). **Acera.**
- Aplysia* Gmel. in Linn. Syst. Nat. ed. xiii, 1790. ἀπλυτος, squalidus. **Aplysiacea.**
- Aplysiacea* Blainv. Dict. Sc. nat. xxxii, 1824. *Aplysia*. **Crypsibranchia.**
- Aplysiadae* Gray Syn. Brit. Mus. 1840. *Aplysia*. **Crypsibranchia.**
- Aplysianiae* Swains. Treat. Malac. 1840. *Aplysia*. **Crypsibranchia.**
- Aplysidae* d'Orb. Moll. d. Canar. 1837. *Aplysia*. **Crypsibranchia.**
- Aplysiopterus* Delle Chiaj. Mem. su la Stor. e Notom. An. s. v. iv, 1829. *Aplysia*; πτερόν. **Gymnobr.**
- Apoda* Goldf. Handb. Zool. 1820. ἄπους, pedibus expers. **Mollusca.**
- Apollon* Montf. Conchyl. syst. II, 1810. Ἀπόλλων (Nom. mythol.). **Purpuracea.**
- Apoma* Beck Ind. Moll. Mus. Pr. 1837. α priv.; πῶμα, operculum. **Helicea.**
- Apomatostoma* Menke Syn. Meth. Moll. 1828. α priv.; πῶμα, operculum; στόμα, os. **Ctenobr.**
- Aporobranchiata* Blainv. Dict. Sc. nat. xxxii, 1824. ἄπορος, intricatus; βράγχια, branchiæ. = **Pterop.**
- Aporrhais* Da Costa Brit. Conchol. 1778. ἀπορραῖω, devasto. ?
- Aporrhais* Swains. Elem. mod. Conch. 1735. — Male pro **Aporrhais.**
- Apterygia* Latr. Fam. natur. 1825. α priv.; πτέρυξ, ala. **Cephalophora.**
- Aptychus* H. v. Moy. N. Act. Nat. Cur. xv, 1829. α priv.; πτυχή, ruga. **Cephalopoda ?**
- Aquaria* Perry Concholog. 1811. *Aquarius*. **Tubicola.**
- Aquatica* Flem. Brit. Anim. 1828. *Aquaticus*. **Coelopnoa.**
- Aquatilia* Nilss. Hist. Moll. Suec. 1822. *Aquatilis*. **Coelopnoa.**
- Aquillus* Montf. Conchyl. syst. 1810. *Aquillus* (Nom. propr.). **Purpuracea.**
- Aranea* Perry Concholog. 1811. *Aranea* (Nom. propr.). **Purpuracea.**

- Arca** Linn. Syst. Nat. ed. x, 1758. *Arca* (Nom. propr.). **Arcacea.**
- Arcacea** Latr. Fam. natur. 1825. *Arca*. **Dimya.**
- Arcacidae** d'Orb. Paléont. fr. Crét. III, 1844. *Arca*; εἶδος, species. **Dimya.**
- Arcacites** Schloth. Petref. 1820. *Arca*; term. τῆς (vox deprav.). **Arcacea.**
- Arcadae** Flem. Brit. Anim. 1828. *Arca*. **Dimya.**
- Archonta** Montf. Conchyl. syst. 1808. ἄρχων, princeps. **Pteropoda.**
- Arcidae** Gray Syn. Brit. Mus. 1840. *Arca*. **Dimya.**
- Arcinella** Oken Lehrb. Naturg. 1815. *Arca*. (dimin. deprav.). **Carditacea.**
- Arcinella** Schum. Essai N. Syst. 1817. *Arca*. **Chamacea.**
- Arcinella** Philipp. Enum. Moll. Sicil. II, 1844. *Arca*. **Mytilacea.**
- Arcites** Mart. Petref. Derb. 1809. *Arca*; term. τῆς (vox deprav.). **Arcacea.**
- Arcomya** Agass. Moll. foss. III, 1842. *Arca*; *mya*. **Myacea.**
- Arcomytilus** Agass. in Sow. Min. Conch. . . . *Arca*; *Mytilus*. **Mytilacea.**
- Arcopagia** Brown Illustr. Conch. Brit. 1827. *Vox euphon.* **Conchacea.**
- Arctica** Schum. Essai N. Syst. 1817. *Arcticus*. **Veneracea.**
- Arctoë** Risso Eur. mérid. IV, 1826. ἀρκτικός, arcticus. **Conchacea.**
- Arenaria** Meg. Berl. Mag. 1811. *Arenarius*. **Mastracea.**
- Argina** Gray Syn. Brit. Mus. 1840. *Vox barb.* **Arcacea.**
- Argobuccinum** Klein Tent. Meth. Ostr. 1753. *Argo*; *buccinum*. **Purpuracea.**
- Argoderma** Poli Test. utr. Sicil. 1795. ἄργος, albus; δέσμα, cutis. **Pectinea.**
- Argonauta** Linn. Syst. Nat. ed. x, 1758. Ἀργοναύται (Nom. mythol.). **Octocera.**
- Argonautites** Montf. Buff. de Sona. 1806. *Argonauta*. **Nautillea.**
- Argus** Poli Test. utr. Sicil. 1795. Ἄργος (Nom. mythol.). **Pectinea.**
- Arianta** Leach Syn. Brit. Moll. 1820? *Nom. propr.* **Helicea.**
- Aricia** Gray Descr. Catal. Cypr. 1832. *Aricia* (Nom. propr.). **Involuta.**
- Arietes** Buch Mém. Acad. Berl. 1830. *Aries*. **Ammonitea.**
- Arion** Féruss. Tabl. syst. 1825. ἀρίων, præstantior. **Limacea.**
- Arionidae** Gray in Turt. Brit. Shells, 1840. *Arion*. **Limacea.**
- Arlophanta** Desml. Soc. Linn. Bord. . . . ἄριστος, bellicosus; φαίτω, videor. **Pulmonata.**
- Armati** Buch Ann. Sc. nat. 1828. *Armatius*. **Ammonitea.**
- Armina** Rafn. Précis d. découv. 1814. *Arminius* (Nom. propr.). **Hypobranchia.**
- Artemon** Beck Ind. Moll. Mus. Pr. 1837. ἀρτέμων, artemon. **Helicea.**
- Arthemiderma** Poli Test. utr. Sicil. 1795. *Arthemis*; δέσμα, cutis. **Veneracea.**
- Arthemis** Poli Test. utr. Sicil. 1795. Ἄρτεμις (Nom. mythol.). **Veneracea.**
- Arytaene** Oken Lehrb. Naturg. 1815. ἀρύτω, haurio. **Tubicola.**
- Ascidia** Linn. Syst. Nat. ed. x, 1758. ἀσκήδιον, utriculus. **Asciditea.**

- Asciaceae** Blainv. Dict. Sc. nat. xxxii, 1824. *Ascidia*. **Tethya**.
- Ascidiae** Sav. Descr. Egypt. xxii, 1828. *Ascidia*. **Tethya**.
- Ascidites** Latr. Fam. natur. 1825. *Ascidia*. **Tethya**.
- Asiphonida** Flem. Brit. Anim. 1828. α priv.; σίφων, siphon. **Elatobranchia**.
- Asiphonobranchiata** Bl. D. Sc. n. xxxii, 1824. α priv.; σίφων, siphon; βράγχια, branchiae. **Gasterop.**
- Asolene** d'Orb. Voy. Amer. mér. 1837. α priv.; σωλήν, tubus. **Trochoidea**.
- Aspergillum** Lam. Anim. s. vert. v, 1819. *Aspergo*. **Tubicola**.
- Asphallium** Rafin. Ann. of Nat. 1820. ασφάλιος, sustinens. **Nematobranchia**.
- Aspidobranchia** Menke Syn. Meth. Moll. 1828. άσπίς, scutum; βράγχια, branchiae. **Gasteropoda**.
- Aspidobranchiata** Schweigg. Handb. Naturg. 1821. *Aspidobranchia*. **Gasteropoda**.
- Aspidoporus** Fitz. Syst. Verz. 1833. άσπίς, scutum; πόρος, meatus. **Limacea**.
- Assimineae** (Leach) Flem. Brit. Anim. 1828. Vox euphon. **Trochoidea**.
- Assula** Schum. Essai N. Syst. 1817. Nom. subst. **Acera**.
- Astarte** Sow. Miner. Conch. II, 1818. Nom. mythol. **Crassatellacea**.
- Astartidae** d'Orb. Paléont. Fr. III, 1843. *Astarte*. **Crassatellacea**.
- Asteronotus** Ehrenb. Symb. phys. 1831. άστήρ, stella; νῶτος, dorsum. **Gymnobranchia**.
- Athyridae** Phill. Palæoz. Foss. 1841. *Athyris*. **Brachiopoda**.
- Athyris** M'Coy Carb. Foss. Irel. 1844. α priv.; θύρα, janua. **Brachiopoda**.
- Atlanta** Lesu. Journ. de Phys. LXXXV, 1817. Atlas. **Caryobranchia**.
- Atlantidae** Gray Syn. Brit. Mus. 1840. *Atlanta*. **Caryobranchia**.
- Atlas** Lesu. Journ. de Phys. LXXXV, 1817. Nom. mythol. **Acera**.
- Atrachia** Swains. Treat. Malac. 1840. α priv.; τραχὺς, scaber. **Acephala**.
- Atractodon** Charlesw. Mag. Nat. Hist. III, 1837. άτράκτος, fusus; ὀδών, dens. **Buccinidea**.
- Atractus** Agass. in Sow. Min. Conch. 1837. άτράκτος, fusus. **Purpuracea**.
- Atremosia** Rafin. Cont. Monogr. Biv. 1831. α priv.; τρήμα, foramen. **Terebratulacea**.
- Atrina** Gray Syn. Brit. Mus. 1840. *Ater*. **Mytilacea**.
- Atrypa** Dalm. Vet. Acad. Handl. 1827. α priv.; τρήμα, foramen. **Terebratulacea**.
- Atys** Montf. Conchyl. syst. 1810. Nom. propr. hist. **Acera**.
- Aulacostoma** Spix Test. Brasil. 1817. αυλάξ, sulcus; στόμα, os. **Trochoidea**.
- Aulus** Oken Lehrb. Zool. 1815. αυλός, fistula. **Solenacea**.
- Auricella** Jurine Alm. Helv. 1817. *Auricula*. **Auriculacea**.
- Auricula** Lam. Soc. Hist. n. Par. 1796. *Auris* (dimin.). **Auriculacea**.
- Auriculacea** Menke Syn. Meth. Moll. 1828. *Auricula*. **Hygrogeophila**.
- Auriculadae** Gray Ann. of Philos. 1824. *Auricula*. **Hygrogeophila**.
- Auriculae** Féruss. Tabl. syst. 1821. *Auricula*. **Hygrogeophila**.
- Auriculidae** Gray Syn. Brit. Mus. 1840. *Auricula*. **Hygrogeophila**.

- Auriculus** Montf. Conchyl. syst. 1810. *Auricula*. **Auriculacea.**
- Auriformes** Latr. Fam. natur. 1825. *Auris*; forma. **Aspidobranchia.**
- Auris** Klein Tent. Meth. Ostr. 1753. *Nom. propr.* = **Hallotis.** — **Aspidobranchia.**
- Auris** Spix Testac. Brasil. 1827. *Nom. subst.* **Helicea.**
- Auriscalpium** Meg. Berl. Mag. 1811. *Nom. subst.* **Myacea.**
- Auris Mustelae** Humph. Mus. Calonn. 1797. *Nom. subst.* **Plicata.**
- Auris Veneris** Humph. Mus. Calonn. 1797. *Nom. subst.* **Sigaretea.**
- Avellana** d'Orb. Paléont. Fr. II, 1842. *Nom. subst.* **Plicata.**
- Avicula** (Klein) Brug. Encycl. méth. 1791. *Avis* (dimin.). **Aviculacea.**
- Aviculacea** Menke Syn. Meth. Moll. 1828. *Avicula*. **Dimya.**
- Aviculae** Goldf. Handb. d. Zool. I, 1820. *Avicula*. **Dimya.**
- Aviculidae** Gray Syn. Brit. Mus. 1840. *Avicula*. **Dimya.**
- Aximedia** Rafin. Ann. Sc. phys. Brux. 1820. *Axis*; *medius*. **Naiadea.**
- Axinaea** Poli Test. utr. Sicil. 1795. *ἀξίτη*, securis. **Arcacea.**
- Axinaeoderma** Poli Test. utr. Sicil. 1795. *ἀξίτη*, securis; *δέρμα*, cutis. **Arcacea.**
- Axinus** Sow. Min. Conch. IV, 1823. *ἀξίτη*, securis. **Conchacea.**
- Aylacostoma** Spix. — Male pro. **Aulacostoma.** — **Trochoidea.**
- Azeca** Leach Syn. Brit. Moll. 1820. *Vox barb.* **Helicea.**
- Azor** Brown Illustr. Conch. Brit. 1844. *Nom. propr.* **Myacea.**
- Bacalla** Gray Syn. Brit. Mus. 1840. *Vox euphon.* **Trochoidea.**
- Baculita** Flem. Brit. Anim. 1828. *Baculus*; term. *της*. **Ammonitea.**
- Baculites** Lam. Mém. Soc. Hist. n. 1799. *Baculus*. **Ammonitea.**
- Baculites** Montf. Conchyl. syst. 1808. *Baculus*. **Ammonitea.**
- Balaea** Leach (Turt. Man. 1831). *Balea*. **Helicea.**
- Balantium** Children Journ. of Sc. Lit. and Arts. 1824. *βαλάντιον*, marsupium. **Pteropoda.**
- Balantium** Bens. J. Asiat. soc. Beng. VI, 1837. *βαλάντιον*, marsupium. **Pteropoda.**
- Balea** Prid. Zool. Journ. I, 1844. *Vox euphon.* **Helicea.**
- Bankia** Gray Syn. Brit. Mus. 1840. *Dic.* BANK. **Myacea.**
- Barbata** Humph. Mus. Calonn. 1797. *Barba*. **Naiadea.**
- Barbatia** Gray Syn. Brit. Mus. 1840. *Barba*. **Arcacea.**
- Barliosta** Rafin. Cont. Monogr. Biv. 1831. *βαρὸς*, ponderosus; *ὀστέον*, ? **Naiadea.**
- Barnea** Leach (Risso Eur. mérid. IV, 1826). *Vox euphon.* **Myacea.**
- Barnia** Gray in Rev. Zool. 1844. *Vox euphon.* **Pholadea.**
- Bathyomphalus** Agass. N. Mém. Soc. Helv. I, 1837. *βαθὸς*, profundus; *ὀμφαλὸς*, umbilicus. **Palm.**
- Batillus** Schum. Essai N. Syst. 1817. *Nom. subst.* **Trochoidea.**
- Batolites** Montf. Conchyl. syst. 1808. *βατὸς*, pervius; *λίθος*, lapis. **Rudista.**

- Belemnita** *Flem.* Brit. Anim. 1828. βέλεμνον, telum. **Decacera.**
- Belemnitella** *d'Orb.* Paléont. Fr. I, 1840. *Belemnita.* **Decacera.**
- Belemnites** (*Agricol.*) *Cuv.* Règn. anim. 1817. βέλεμνον, telum. **Decacera.**
- Belemnitidae** *Gray* Syn. Brit. Mus. 1840. *Belemnites.* **Decacera.**
- Belemnosepia** *Agass.* in *Buckl.* Geol. u. Miner. I, 1839. βέλεμνον, telum; σηπία, sepia. **Decacera.**
- Belemnoteuthis** *Pearce* Proc. Geol. Soc. 1842. βέλεμνον, telum; τευθίς, loligo. **Decacera.**
- Bellerophina** *d'Orb.* Paléont. Fr. II, 1842. *Bellerophon.* **Octocera.**
- Bellerophon** *Montf.* Conchyl. syst. 1808. *Nom. mythol.* **Octocera.**
- Bellerophus** *Blainv.* Man. Malac. 1825. *Etym. præc.* **Octocera.**
- Belonis** *Hartm.* L. u. S. w. Gaster. I, 1841. βηλός, limen. **Helicea.**
- Beloptera** *Desh.* Encycl. méth. II, 1830. βέλος, telum; πτερόν, ala. **Decacera.**
- Belosepia** *Voltz* Mém. Soc. Strasb. 1830. βέλος, telum; σηπία, sepia. **Decacera.**
- Berthella** *Blainv.* Dict. Sc. nat. xxxii, 1824. *Nom. propr.* **Hypobranchia.**
- Bezoardica** *Schum.* Essai N. Syst. 1817. *Bezoar.* **Purpuracea.**
- Biapholius** *Leach* (*Sow.* Miner. Conch. v, 1824). βία, robus; φωλός, latibulum. **Pholadea.**
- Bicatillus** *Swains.* Treat. Malac. 1840. *Bis; catillus.* **Aspidobranchia.**
- Biconia** *Swains.* Treat. Malac. 1840. *Bis; conus.* **Aspidobranchia.**
- Bifaribranchia** *Latr.* Fam. natur. 1825. *Bifarius; branchiæ.* **Hypobranchia.**
- Biforipalla** *Latr.* Fam. natur. 1825. *Biforis; palla.* **Elatobranchia.**
- Bifrontia** *Desh.* Coq. foss. II, 1824. *Bifrons.* **Trochoidea.**
- Bimustulosa** *Reeve* Proc. Zool. Soc. Lond. 1841. *Bis; musculus.* **Elatobranchia.**
- Bipapillaria** (*Pér.*) *Lam.* Anim. s. vert. III, 1816. *Bis; papilla.* **Ascidacea.**
- Biphora** *Brug.* Encycl. méth. 1791. — Male pro **Bifora.** — **Thaliacea.**
- Biphoridae** *Mac L.* Tr. Linn. Soc. Lond. xiv, 1825. *Biphora.* **Tunicata.**
- Biplex** *Perry* Concholog. 1811. *Bis; plecto.* **Purpuracea.**
- Birostra** *Swains.* Treat. Malac. 1840. *Bis; rostrum.* **Involuta.**
- Birostrina** *Deluc.* (*Sow.* Min. Conch. 1821). (*Inoceramus*). **Malleacea.**
- Birostrites** *Lam.* Anim. s. vert. vi, 1819. *Bis; rostrum; term. της* (vox hybr.). **Rudista.**
- Bisiphytes** *Montf.* Conchyl. syst. 1808. *Bis; siph.* **Nautilia.**
- Bissomyia** *Cuv.* — Male pro **Byssomya.** — **Myacea.**
- Bithinia** *Prid.* (*Gray* Lond. Med. Repos. 1821). *Nom. propr. geogr.* **Turbinea.**
- Bithynia** *Risso* Eur. mérid. iv, 1826. *Nom. propr.* **Turbinea.**
- Bitomus** *Montf.* Conchyl. syst. 1810. *Bis; tomus.* **Trochoidea.**
- Bitubulites** *Blumenb.* Spec. Arch. Tell. 1806. *Bis; tubulus; term. της* (vox hybr.). **Rudista.**
- Bivalvia** *Linn.* Syst. Nat. ed. x, 1758. *Bis; valva.* **Acephala.**
- Bolania** *Gray* Syn. Brit. Mus. 1840. *Vox euphon.* **Pulmonata.**

- Boletaria** Gray Lond. Med. Repos. 1821. — Male pro **Boltenia**. — *Ascidacea*.
- Bolma** Risso Eur. mérid. iv, 1826. *Vox barb.* **Trochoidea**.
- Boltenia** Sav. Descr. Egypt. xxii, 1828. *Dic.* BOLTEN. *Ascidacea*.
- Bombyx** Humph. Mus. Calonn. 1797. *Nom. subst.* **Helicea**.
- Bombyxinus** Bélang. in Less. Illustr. Zool. 1832. *βομβυξ*, bombyx. **Turbinea**.
- Bonellia** Desh. in Lam. Anim. s. vert. viii, 1838. *Dic.* BONELLI. **Turbinea**.
- Bornia** Philipp. Enum. Moll. Sicil. i, 1836. *Dic.* DE BORN. = **Kellia**. — **Lithophaga**.
- Botryllacea** Menke Syn. Meth. Moll. ed. 2, 1830. *Botryllus*. **Tethya**.
- Botryllidae** Mac L. Tr. Linn. Soc. Lond. xiv, 1825. *Botryllus*. **Tethya**.
- Botrylloides** M. Edw. Arch. d. Mus. 1841. *Botryllus*. **Tethya**.
- Botryllus** Lam. Syst. An. s. vert. 1801. *βότρυς*, uva (dimin. deprav.). **Botryllacea**.
- Brachidontes** Swains. Treat. Malac. 1840. *βραχὺς*, brevis; *ὄδους*, dens. **Mytilacea**.
- Brachiopoda** Rafn. Cont. Monogr. Biv. 1831. *Brachiopoda*. **Acephala**.
- Brachiopoda** Dum. Tr. élém. d'H. n. 1807. *βραχίων*, brachium; *ποῦς*, pes. **Acephala**.
- Brachiopodidae** Broder. Penny Cyclop. xiv, 1839. *Brachiopoda*. **Acephala**.
- Brachyclamys** Gray Syn. Brit. Mus. 1840. *βραχὺς*, brevis; *χλαμὺς*, clamys. **Gymnbranchia**.
- Brachyclanis** Ehrenb. Symb. phys. 1831. *βραχὺς*, brevis; *χλανίς*, læna. **Gymnbranchia**.
- Brachypodella** Beck Ind. Moll. Mus. Pr. 1837. *βραχὺς*, brevis; *ποῦς*, pes (dimin.). **Helicea**.
- Brachypus** Guild. Zool. Journ. iv, 1838. *βραχὺς*, brevis; *ποῦς*, pes. **Helicea**.
- Brachystomae** Menke Syn. Meth. Moll. 1830. *βραχὺς*, brevis; *στόμα*, os. **Helicea**.
- Brachythyris** M' Coy Carb. foss. Irel. 1844. *βραχὺς*, brevis; *θύρα*, janua. **Brachiopoda**.
- Brachytoma** Swains. Treat. Malac. 1840. *βραχὺς*, brevis; *τομή*, segmen. **Buccinea**.
- Bradybaena** Beck Ind. Moll. Mus. Pr. 1837. *βραδὺς*, tardus; *βαίνω*, incedo. **Helicea**.
- Branchiata** Fitz. Syst. Verz. 1833. *Branchiæ*. **Gastropoda**.
- Branchifera** Blainv. Dict. Sc. nat. xxxii, 1824. *Branchiæ*; *fero*. **Gastropoda**.
- Branchiopneusta** Fisch. W. Mém. Ac. Mosc. vi, 1825. *βράγχια*, branchiæ; *πνεύω*, spiro. = **Mollusca**.
- Brechites** Guet. Mém. 1774. *βρέχω*, aspergo. **Tubicola**.
- Brephulus** Beck Ind. Moll. Mus. Pr. 1837. *βρέφος*, fetus (dimin.). **Helicea**.
- Briaraea** Qu. et Gaim. Voy. Astrol. ii, 1833. *Briarus* (*βριαρός*, fortis). **Gymnbranchia**.
- Brocchia** Bronn in Leonh. Zeitschr. 1827. *Dic.* BROCCHI. **Capulea**.
- Brochus** Brown Illustr. Conch. 1826. *βρόχος*, laqueus. **Nematopoda**.
- Brontes** Montf. Conchyl. syst. ii, 1810. *βροντή*, fulmen. **Purpuracea**.
- Bryopa** Gray Syn. Brit. Mus. 1840. *βρόιον*, muscus; *ὀπή*, foramen. **Myacea**.
- Bucardia** Schum. Essai N. Syst. 1817. *Nom. propr.* (*βοῦς*, καρδία). **Cardiacea**.
- Bucardites** Schloth. Petref. 1820. *Bucardia*. **Mytilacea**.
- Buccardium** Meg. Berl. Mag. 1811. *βοῦς*, bos; *καρδία*, cor. **Cardiacea**.

- Buccinanops** d'Orb. Voy. Amer. Mérid. 1841. *Buccinum*; ὄψις, facies (vox hybr.). **Buccinea**.
- Buccinea** Menke Syn. Meth. Moll. 1828. *Buccina*. **Hemipomatostoma**.
- Buccinella** Perry Concholog. 1811. *Buccina* (dimin.). **Buccinea**.
- Buccinidae** Flem. Brit. Anim. 1828. *Buccinum*. **Hemipomatostoma**.
- Buccinides** Latr. Fam. natur. 1825. *Buccinum*. **Ctenobranchia**.
- Buccininae** Swains. Treat. Malac. 1840. *Buccinum*. **Buccinea**.
- Buccinites** Schloth. Petref. 1820. *Buccinum*; term. *τρῆς* (vox hybr.). **Purpuracea**.
- Buccinoïdes** Cuv. Règn. anim. 1817. *Buccinum*. **Ctenobranchia**.
- Buccinum** Linn. Syst. Nat. ed. x, 1758. *Nom. propr.* **Buccinea**.
- Buccodus** Guet. Mém. 1774. *βοῦς*, bos; ὀδούς, dens (deprav.). **Tubicola**.
- Buchanania** Less. Voy. de la Coq. 1830. Dic. BUCHANAN. **Limacea**.
- Buffo** Montf. Conchyl. syst. II, 1810. — Male pro. **Bufo** (nom. subst.). — **Purpuracea**.
- Bufo** Schum. Essai N. Syst. 1817. *Bufo*. **Purpuracea**.
- Bulbus** Humph. Mus. Calonn. 1797. *Nom. subst.* **Purpuracea**.
- Bulimida** Beck Ind. Moll. Mus. Pr. 1837. *Bulimus*; εἶδος, species. **Helicea**.
- Bulimina** Ehrenb. Symb. phys. 1831. *Bulimus*. **Helicea**.
- Buliminus** Beck Ind. Moll. Mus. Pr. 1837. *Bulimus*. **Helicea**.
- Bulimnea** Haldem. Monogr. Limn. 1841. *Bulimus*; *Limnæa*. **Limnaeacea**.
- Bulimulus** Leach Zool. Miscell. I, 1814. *Bulimus*. **Helicea**.
- Bulimus** Scop. Introd. hist. nat. 1777. *βοῦλιμος*, fames bovina. **Limnaeacea**.
- Bulina** Less. Illustr. Zool. 1831. *Bulinus*. **Helicea**.
- Bulinus** Adans. Hist. nat. Sénégal. 1757. *Bulla* (deprav.). **Limnaeacea**.
- Bulinus** Studer Verz. Schw. Conch. 1820. *Bulla*. **Helicea**.
- Bulla** Linn. Syst. Nat. ed. x, 1758. *Nom. subst.* **Acera**.
- Bullacea** Reeve Proc. Zool. Soc. Lond. 1841. *Bulla*. **Acera**.
- Bullacites** Schloth. Petref. 1820. *Bulla*. **Acera**.
- Bullaea** Lam. Syst. An. s. vert. 1801. *Bulla*. **Acera**.
- Bulla** Gray Beech. Voyag. 1839. *Bulla*. **Buccinea**.
- Bullidae** d'Orb. Moll. Canar. 1837. *Bulla*. **Acera**.
- Bullidium** Meck. Diss. Pleurobr. 1813. *Bulla*. (dimin. græc.). **Acera**.
- Bullina** Féruss. Tabl. syst. 1821. *Bulla*. **Acera**.
- Bullinae** Swains. Treat. Malac. 1840. *Bullina*. **Acera**.
- Bullinus** Oken Lehrb. Naturg. 1815. *Bullina*. **Ancylea**.
- Bullites** Schläpf. in N. Alpin. I, 1821. *Bulla*. **Purpuracea**.
- Bullus** Montf. Conchyl. syst. 1810. *Bulla*. **Acera**.
- Bursatella** Blainv. Dict. Sc. nat. v, Suppl. . . . *Bursa* (dimin.). **Aplysiacea**.

- Bursula** Klein Tent. Meth. Ostr. 1753. *Bursa* (dimin.). **Ostracea.**
- Busiris** Risso Eur. mérid. iv, 1826. *Nom. mythol.* **Gymnobranchia.**
- Byssifera** Goldf. Handb. Zool. I, 1820. *Byssus; fero.* **Monomya.**
- Byssiferes** Lam. Philos. Zool. 1809. *Byssifera* (gall.). **Monomya.**
- Byssoarca** Swains. Proc. Zool. Soc. L. 1833. *Byssus; arca.* **Arcacea.**
- Byssomie** Cuv. R. anim. 1817. *Byssomya.* **Pholadea.**
- Byssomya** Goldf. Handb. Zool. I, 1820. *βύσσοσ, byssus; Mya.* **Pholadea.**
- Caecum** Flem. Edinb. Encycl. VII, (*Wood Ann. Mag. nat. hist.* IX, 1842). *Nom. adject.* **Hyaleacea.**
- Caecum** Morris. Brit. foss. 1843. *Cæcus.* = **Brochus.** — **Pteropoda?**
- Caesira** Sav. Descr. Egypt. XXII, 1827. *Cædo.* **Ascidiaacea.**
- Calcar** Montf. Conchyl. syst. II, 1810. *Nom. subst.* **Trochoidea.**
- Calceola** Lam. Syst. An. s. vert. 1801. *Calceolus.* **Brachiopoda.**
- Calceolacea** Menke Syn. Meth. Moll. 1828. *Calceola.* **Brachiopoda.**
- Calceolites** Schloth. Petref. 1820. *Calceola; term. της.* **Brachiopoda.**
- Calcinella** Desh. Encycl. méth. II, 1830. *Calx* (dimin.). **Mastracea.**
- Calcinelle** Adans. Voy. Sénégal. 1757. *Calcinella.* **Mastracea.**
- Callendrum** Brown Foss. Conch. 1838. **Buccinidea.**
- Callia** Gray Syn. Brit. Mus. 1840. *κάλλος, pulchritudo.* **Cyclostomacea.**
- Callianira** Pér. et Lesu. Ann. Mus. xv, 1810. *Καλλιάνειρα* (*Nom. mythol.*). **Pteropoda.**
- Calliopaea** d'Orb. Mag. de Zool. 1837. *Καλλιόπη* (*Nom. mythol.*). **Gymnobranchia.**
- Calliostoma** Swains. Treat. Malac. 1840. *καλός, pulcher; στόμα, os.* **Trochoidea.**
- Callirhoë** Montf. Conchyl. syst. I, 1808. *Nom. mythol.* **Decapoda.**
- Calliscapha** Swains. Treat. Malac. 1840. *καλός, pulcher; σκάφη, scapha.* **Naïadea.**
- Callisostoma** Sow. Man. Conch. ed. 2, 1842. — Male pro **Calliostoma.** — **Trochoidea.**
- Callista** Poli Test. utr. Sicil. 1791. *Καλλίστη* (*Nom. mythol.*). **Conchacea.**
- Callistoderma** Poli Test. utr. Sicil. 1795. *Callista; δέρμα, cutis.* **Conchacea.**
- Callithea** Swains. Treat. Malac. 1840. *καλός, pulcher; θέα, adpectus.* **Volutacea.**
- Callitriche** Poli Test. utr. Sicil. 1791. *καλλιτρίχος, pulchre capillatus.* **Mytilacea.**
- Callitricoderma** Poli Test. utr. Sicil. 1795. *Callitriche; δέρμα, cutis.* **Mytilacea.**
- Calocochlea** Hartm. Erd. u. Süß. Gast. 1842. *καλός, pulcher; κοχλίας, cochlea.* **Helicea.**
- Calpurna** Flem. Brit. Anim. 1828. *Calpurnius* (*Nom. propr.*). **Involuta.**
- Calpurnus** Montf. Conchyl. syst. 1810. *Calpurnius* (*Nom. propr.*). **Involuta.**
- Calypeopsis** Less. Voy. de la Coq. 1830. *καλύπτω, tegeo; όψις, facies.* **Capulea.**
- Calyptra** Klein Tent. Meth. Ostr. 1753. *κάλυπτρα, tegmen.* **Capulea.**
- Calyptracea** Blainv. Dict. Sc. nat. XXXII, 1824. *Calyptra.* **Calyptraeacea.**
- Calyptraea** Lam. Syst. An. s. vert. 1801. *Calyptra.* **Capulea.**

- Calyptraeacea** Menke Syn. Meth. Moll. 1828. *Calyptraea*. **Aspidobranchia.**
- Calyptraeadae** Gray Syn. Brit. Mus. 1840. *Calyptraea*. **Aspidobranchia.**
- Calyptraeidae** Broder. Penny Cyclop. xiv, 1835. *Calyptraea*. **Aspidobranchia.**
- Calyptrus** Montf. Conchyl. syst. II, 1810. *Calyptra*. **Capulea.**
- Camacea** Blainv. Man. Malac. 1825. — Male pro **Chamacea.** — **Chamacea.**
- Camacées** Lam. Philos. Zool. 1809. *Chama*. **Chamacea.**
- Camerophoria** King Ann. Nat. Hist. 1844. *καμερα*, camera; *φορέω*, fero. **Brachiopoda.**
- Camillus** Montf. Conchyl. syst. II, 1810. *Nom. propr.* **Cerithiacea.**
- Camitia** Gray Syn. Brit. Mus. 1840. *Vox euphon.* **Trochoidea.**
- Camostrea** Roissy *Chama*; *ostrea*. **Myacea.**
- Campeloma** Rafin. Journ. de Phys. LXXXVIII, 1819. *κάμπτω*, incurvo. **Turbinea.**
- Campylaea** Beck Ind. Moll. Mus. Pr. 1837. *καμπύλος*, curvus. **Helicea.**
- Campyloceras** M'Coy Carb. Foss. Irel. 1844. *καμπύλος*, curvus; *κέρας*, cornu. **Nautilidae.**
- Canaliculatae** Féruss. Tabl. d. Moll. 1821. *Canaliculus*. **Helicea.**
- Canaliferes** Lam. Philos. Zool. 1809. *Canalis*; *fero*. **Purpuracea.**
- Canaliferidae** Broder. Penny Cyclop. xiv, 1835. *Canalifera*; *είδης patr.* (vox hybr.). **Purpur.**
- Canarium** Schum. Essai N. Syst. 1817. *Canarii arboris fructu*. **Strombea.**
- Cancellaria** Lam. Syst. An. s. vert. 1801. *Cancello*. **Purpuracea.**
- Cancellarius** Montf. Conchyl. syst. 1810. *Cancellaria*. **Purpuracea.**
- Cancilla** Swains. Treat. Malac. 1840. *Vox barb.* **Volutacea.**
- Canistrum** Klein Tent. Meth. Ostr. 1753. *Nom. subst.* **Helicea.**
- Cannabina** Gray Syn. Brit. Mus. 1840. *Cannabis*. **Arcacea.**
- Cantareus** Risso Eur. mérid. IV, 1826. *Cantharus*? **Helicea.**
- Cantharidus** Montf. Conchyl. syst. II, 1810. *Cantharus*. **Trochoidea.**
- Canthidomus** Swains. Treat. Malac. 1840. *Canthus*; *domus*. **Trochoidea.**
- Canthorbis** Swains. Treat. Malac. 1840. *Canthus*; *orbis*. **Trochoidea.**
- Canthropes** Montf. Conchyl. syst. 1808. *Cantharus*; *pes*. **Nautilia.**
- Canthyria** Swains. Treat. Malac. 1840. *Canthus*; *Hyría*. **Naïadea.**
- Caprella** Guild. Tr. Linn. Soc. xiv, 1825. *Capra* (dimin.). **Helicea.**
- Capricorni** Buch Mém. Acad. Berl. 1830. *Capricornus*. **Ammonitea.**
- Caprina** d'Orb. Mém. Mus. VIII, 1822. *Caprinus*. **Chamacea.**
- Caprinus** Montf. Conchyl. syst. II, 1810. *Capra*. **Helicea.**
- Caprotina** d'Orb. Ann. Sc. nat. (2^e S.) xvii, 1842. *Nom. mythol.* **Chamacea.**
- Capsa** Brug. Encycl. méth. 1791. *Nom. subst.* **Nymphacea.**
- Capsoides** Blainv. Man. Malac. 1825. *Capsa*; *είδος*, species. **Nymphacea.**
- Capsula** Schum. Essai N. Syst. 1817. *Nom. subst.* **Nymphacea.**

- Capulacea** Reeve Proc. Zool. Soc. ix, 1841. *Capula*. **Calyptraeacea.**
- Capulea** Menke Syn. Meth. Moll. 1828. *Capula*. **Calyptraeacea.**
- Capulidae** Flem. Brit. Anim. 1828. *Capula*. **Capulea.**
- Capuloides** Cuv. R. anim. iii, 1830. *Capulus*. **Gastropoda.**
- Capulus** Montf. Conchyl. syst. 1818. *Nom. subst.* **Capulea.**
- Caracolla** Brod. Proc. Zool. Soc. 1832. *Caracolus*. **Helicea.**
- Caracollae** Féruss. Tabl. syst. 1821. *Caracolus*. **Helicea.**
- Caracollina** Ehrenb. Symb. phys. 1831. *Caracolus*. **Helicea.**
- Caracolus** Montf. Conchyl. syst. 1810. *hisp. caracol i. q. cochlea.* **Helicea.**
- Carbonarii** Beyr. Beitr. Verstein. 1837. *Carbonarius*. **Ammonitea.**
- Cardiacea** Latr. Fam. nat. 1825. *Cardium*. **Elatobranchia.**
- Cardiacidae** d'Orb. Moll. Canar. 1837. *Cardium*; *εἶδος*, forma. **Conchacea.**
- Cardiadae** Swains. Elem. Conchol. 1837. *Cardium*. **Conchacea.**
- Cardiadées** Lam. Philos. Zool. 1809. *Cardium*. **Conchacea.**
- Cardiapoda** d'Orb. Voy. Amér. mer. 1840. *Cardiapus*. **Heteropoda.**
- Cardiapus** d'Orb. Paléont. Fr. II, 1842. *καρδία*, cor; *πούς*, pes. **Caryobranchia.**
- Cardidae** d'Orb. Paléont. Fr. III, 1843. *Cardium*. **Cardiacea.**
- Carditidae** Broder. Penny Cyclop. 1839. *Cardium*. **Conchacea.**
- Cardilia** Desh. in Lam. Anim. s. vert. 2^e edit. vi, 1835. *Cardium* (dimin.). **Myacea.**
- Cardinalia** Gray Syn. Brit. Mus. 1840. *Cardinalis*. **Trochoidea.**
- Cardinia** Agass. Moll. foss. III, (1838) 1842. *Cardo*. **Conchacea.**
- Cardiocardites** Blainv. Dict. Sc. nat. xxxii, 1824. *Cardium*; *cardites*. **Naiades.**
- Cardioidea** Fitz System. Verz. 1833. *Cardium*; *εἶδος*, forma. **Conchacea.**
- Cardiola** Broder. Proc. Zool. Soc. II, 1834. *Cardium* (dimin.). **Conchacea.**
- Cardiomorpha** Koninck Anim. foss. 1842. *καρδία*, cor; *μορφή*, forma. **Chamacea.**
- Cardissa** Meg. Berlin. Mag. v, 1811. *καρδία*, cor. **Cardiacea.**
- Cardissa** Oken Lehrb. d. Naturg. III, 1815. *καρδία*, cor. **Carditacea.**
- Cardita** Brug. Encycl. méth. 1791. *Cardium*. **Carditacea.**
- Carditacea** Menke Syn. Meth. Moll. 1828. *Cardita*. **Mytilacea.**
- Carditatae** Flem. Brit. Anim. 1828. *Cardita*. **Mytilacea.**
- Cardites** Dalm. Act. Acad. Holm. . . . *Cardita*. **Conchacea.**
- Cardititae** Gray Syn. Brit. Mus. 1840. *Cardita*. **Mytilacea.**
- Cardium** Linn. Syst. Nat. ed. x, 1758. *καρδία*, cor. **Cardiacea.**
- Carinaria** Lam. Syst. An. s. vert. 1801. *Carina*. **Caryobranchia.**
- Carinarius** Montf. Conchyl. syst. II. 1810. *Carina*. **Caryobranchia.**
- Carinea** Swains. Treat. Malac. 1840. *Carina*. **Buccinea.**

- Carinidea** Swains. Treat. Malac. 1840. *Carina*. **Trochoidea**.
- Carocolla** Schum. Essai N. Syst. 1817. *Caraculus*. **Helicea**.
- Carolla** Contr. Bull. Ac. Brux. 1838. Dic. CAROLUS, Pr. Muxiani. **Ostracea**.
- Carychiadae** Jeff. *Carychium*. **Auriculacea**.
- Carychium** Müll. Verm. terr. et fl. 1774. *κάρυον*, nux. **Auriculacea**.
- Caryobranchia** Monke Syn. Meth. Moll. 1830. *κάρυον*, nux; *βράγχια*, brachia. **Gastropoda**.
- Casida** Humph. Mus. Calonn. 1797. *Cassida*. **Purpuracea**.
- Cassidae** d'Orb. Moll. Canar. 1837. *Cassida*. **Purpuracea**.
- Cassidaria** Lam. Cours Zool. 1811. *Cassida*. **Purpuracea**.
- Cassidea** Brug. Encycl. méth. 1791. *Cassis*. **Purpuracea**.
- Cassidea** Swains. Treat. Malac. 1840. *Cassida*. **Purpuracea**.
- Cassidites** Latr. Fam. natur. 1825. *Cassida*. **Purpuracea**.
- Cassidula** Humph. Mus. Calonn. 1797. *Cassida* (dimin.). **Purpuracea**.
- Cassidulus** Beck Ind. Moll. Mus. Pr. 1837. *Etym. præc.* **Auriculacea**.
- Cassinae** Swains. Elem. Conchol. 1835. *Cassis*. **Purpuracea**.
- Cassis** Klein Tent. Meth. Ostr. 1753. *Nom. propr.* **Purpuracea**.
- Cassis** Lam. Anim. s. vert. vii, 1822. *Nom. subst.* **Purpuracea**.
- Castalia** Lam. Anim. s. vert. vi, 1819. *Nom. mythol.* **Naiades**.
- Catillus** Brongn. Descr. géol. Par. ed. 2, 1822. *Nom. propr.* **Mytilacea**.
- Catillus** Humph. Mus. Calonn. 1797. *Nom. propr.* = **Neritella**. — **Trochoidea**.
- Cavolina** Abildg. in Naturh. Selskab. Skrivt. I, 2, 1791. Dic. CAVOLINI. **Hyaleacea**.
- Cavolina** Brug. Encycl. méth. I, 1791. Dic. CAVOLINI. **Gymnobranchia**.
- Cavolinidae** d'Orb. Paléont. Fr. II, 1842. *Cavolina*. **Gymnobranchia**.
- Cemoria** Leach Syn. Brit. Moll. 1820. *Vox euphon.* **Aspidobranchia**.
- Centrifugus** Hising. Anteck. v, . . . *Centrum*; *fugio*. **Octocera**.
- Centronotus** Swains. Elem. Conchol. 1835. *κέντρον*, aculeus; *νώτος*, dorsum. **Purpuracea**.
- Ceophonus** Bosc Hist. nat. Coq. 1802. *κέω*, cubo; *φόνος*, funus. ?
- Cepa** Humph. Mus. Calonn. 1797. *Nom. subst.* = **Anomia**. — **Ostracea**.
- Cepatia** Gray Syn. Brit. Mus. 1840. *Cepa*. **Trochoidea**.
- Cephalacoda** Fisch. W. Tabl. synopt. 1808. *κεφαλή*, caput. **Mollusca**.
- Cephalophora** Blainv. Journ. de Phys. 1817. *κεφαλή*, caput; *φορέω*, fero. **Mollusca**.
- Céphalopodes** Cuv. Tabl. élém. 1798. *κεφαλή*, caput; *πούς*, pes. **Cephalophora**.
- Cepolum** Montf. Conchyl. syst. II, 1810. *Cepula*. **Helicea**.
- Cerastes** Poli Test. utr. Sicil. 1795. *κεράστης*, cornutus. **Cardiacea**.
- Cerastoderma** Poli Test. utr. Sicil. 1795. *Cerastes*; *δέρμα*, cutis. **Cardiacea**.
- Cerastoma** Conrad (Wieg. Arch. II, 1838). *κέρας*, cornu; *στόμα*, os. **Buccinea**.

- Ceratites** Haan Mon. Amm. et Gon. 1825. *κερατίτης*, cornutus. **Ammonitica.**
- Ceratodes** Guild. Zool. Journ. xii, 1828. *κερατώδης*, corneus. **Trochoidea.**
- Ceratoides** Scheuch. Spec. Lithogr. Helv. 1702. *κερατοειδής*, corneus. = **Baculites.** - **Ammonitica.**
- Cercomya** Agass. Moll. foss. iii, 1842. *κερκος*, cauda; *mya*. **Myacea.**
- Cereales** Féruss. Moll. terr. et fl. 1821. *Cerealis*. **Helicea.**
- Ceriphasia** Swains. Treat. Malac. 1840. **Trochoidea.**
- Cerithacea** Wieg. Handb. Zool. 1832. *Cerithium*. **Cerithiacea.**
- Cerithiacea** Menke Syn. Meth. Moll. 1828. *Cerithium*. **Hemipomatostoma.**
- Cerithiadae** Flem. Brit. Anim. 1828. *Cerithium*. **Cerithiacea.**
- Cerithidea** Swains. Treat. Malac. 1840. *Cerithium*. **Cerithiacea.**
- Cerithinae** Swains. Treat. Malac. 1840. *Cerithium*. **Cerithiacea.**
- Cerithium** Adans. Hist. nat. Sénég. 1757. *κεράτιον*, corniculum (deprav.). **Cerithiacea.**
- Cernina** Gray Syn. Brit. Mus. 1840. *Cerno* (vox euphon.). **Trochoidea.**
- Ceromya** Agass. Moll. foss. ii, 1841. *κέρας*, cornu; *mya*. **Myacea.**
- Cerophora** d'Orb. Paléont. Fr. Crét. ii, 1842. *κέρας*, cornu; *φορέω*, fero. **Caryobranchia.**
- Cervicobranchiata** Blainv. Dict. Sc. nat. xxxii, 1824. *Cervix*; *branchie*. **Gastropoda.**
- Cetocis** Montf. Conchyl. syst. 1808. *κῆτος*, cete; *κίς*, curculio. **Decapoda.**
- Chaena** Retz. N. Test. Gen. 1788. *χαίτω*, dehisco. **Pholadea.**
- Chaetopoda** Blainv. ?
- Chalidis** Quatref. Ann. Sc. n. 1844. **Gymnobranchia.**
- Chama** Linn. Syst. Nat. ed. x, 1758. *χῆμη*, hiatus. **Chamacea.**
- Chamacea** Menke Syn. Meth. Moll. 1828. *Chama*. **Elatobranchia.**
- Chamacidae** d'Orb. Moll. Canar. 1837. *Chama*. **Elatobranchia.**
- Chamadae** Flem. Brit. Anim. 1828. *Etym. præc.* **Elatobranchia.**
- Chamaetrachaena** Klein Tent. Meth. Ostr. 1753. *Chama*; *trachea*. **Chamacea.**
- Chamidae** Broder. Penny Cyclop. xiv, 1839. *Chama*. = **Chamacea.**
- Chamites** Schloth. Petref. 1820. *Chama*. **Pectinea.**
- Chamostrea** Gray Syn. Brit. Mus. 1840. *Chama*; *ostrea*. **Myacea.**
- Chelinotus** Swains. Treat. Malac. 1840. *χελύς*, testudo; *νώτος*, dorsum. **Styaretea.**
- Chelyosoma** Brod. Zool. Journ. 1830. *χελύς*, testudo; *σωμα*, corpus. **Tunicata.**
- Chemnitzia** d'Orb. Moll. Canar. 1837. *Dic. CHEMNITZ*. **Trochoidea.**
- Chenopus** Philipp. in L. u. Br. N. Jahrb. 1837. *χῆν*, anser; *πούς*, pes. **Purpuracea.**
- Chersina** Humph. Mus. Calonn. 1797. *χέρσινος*, terrestris. **Helicea.**
- Chicoreus** Montf. Conchyl. syst. 1808. — Male pro. **Cichoreus.** — **Purpuracea.**
- Chilina** Gray Syn. Brit. Mus. 1840. *Chili* (nom. geogr.). **Linnacea.**
- Chilodon** Ehrenb. Symb. phys. 1831. *χέιλος*, labrum; *όδοός*, dens. **Helicea.**

- Chilogymnus** Ehrenb. Symb. phys. 1631. *χέλος*, labrum; *γυμνος*, nudus. **Helicea.**
- Chilostoma** Fitz. Syst. Verz. 1833. *χέλος*, labrum; *στόμα*, os. **Helicea.**
- Chilotrema** Leach Syn. Brit. Moll. 1820. *χέλος*, labrum; *τρήμα*, foramen. **Pulmonata.**
- Chimaera** Poli Test. utr. Sicil. 1795. *Χίμαιρα* (Nom. mythol.). = **Pinna.** — **Mytilacea.**
- Chimaeroderma** Poli Test. utr. Sicil. 1795. *Chimaera*; *δέρμα*, cutis. **Mytilacea.**
- Chimatophora** Fisch. W. Mém. Natur. Mosc. II, 1817. *χέμα*, hiems; *φορέω*, fero. **Mollusca.**
- Chion** Scop. Introd. hist. nat. 1777. *Nom. mythol.* **Nymphacea.**
- Chione** Mag. Berl. Mag. 1811. *Nom. mythol.* **Veneracea.**
- Chironia** Desh. Rev. Zool. 1839. *Chiron* (Nom. mythol.). **Conchacea.**
- Chiroteuthis** d'Orb. Ann. Sc. nat. . . . *χείρ*, manus; *τευθίς*, loligo. **Decacera.**
- Chismobranchiata** Blainv. Dict. Sc. nat. XXXII, 1824. **Gastropoda.**
- Chiton** Linn. Syst. Nat. ed. X, 1758. *χιτών*, tunica. **Chitonacea.**
- Chitonacea** Menke Syn. Meth. Moll. 1828. *Chiton.* **Cyclobranchia.**
- Chitonelle** Blainv. Man. Malac. 1825. *Chiton.* **Chitonacea.**
- Chitonellus** Lam. Anim. s. vert. VI, 1819. *Chiton.* **Chitonacea.**
- Chitonidae** d'Orb. Moll. Canar. 1837. *Chiton.* **Cyclobranchia.**
- Chlorites** Beck Ind. Moll. Mus. Pr. 1837. *χλωρός*, pallidus. **Helicea.**
- Chlorostoma** Swains. Treat. Malac. 1840. *χλωρός*, viridis; *στόμα*, os. **Trochoidea.**
- Chondronota** Brandt in Br. et Ratzel. Getr. Darst. 1829. *χόνδρος*, cartilago; *νότος*, dorsum. **Decacera.**
- Chondrula** Beck Ind. Moll. Mus. Pr. 1837. *χόνδρος*, cartilago (dimin.). **Helicea.**
- Chondrus** Cuv. R. anim. 1817. *χόνδρος*, cartilago. **Helicea.**
- Chonetes** Fisch. W. Oryctogr. Mosc. 1837. (*Koninck* Anim. foss. 1843). *χονη*, pyxis. **Terebratulacea.**
- Choristites** Fisch. W. Prog. Natur. Mosc. 1825. *χωριστός*, sejunctus. **Terebratulacea.**
- Choristodon** Jonas Ztschr. f. Malak. 1844. *χωριστός*, sejunctus; *όδων*, dens. **Lithophaga.**
- Choristoma** Christ. et Jan. *χωρίζω*, separo; *στόμα*, os. **Turbinca.**
- Chromocochlea** Hartm. Erd. u. Süßw. Gast. 1840. *χρῶμα*, color; *κοχλίας*, cochlea. **Helicea.**
- Chrysaor** Montf. Conchyl. syst. 1808. *Χρῦσάωρ* (Nom. mythol.). **Decapoda.**
- Chrysodomus** Swains. Treat. Malac. 1840. *χρυσός*, aurum; *δῶμος*, domus. **Purpuracea.**
- Chrysostoma** Swains. Treat. Malac. 1840. *χρυσός*, aurum; *στόμα*, os. **Trochoidea.**
- Cidaris** Klein Tent. Meth. Ostr. 1753. *κίδαρις*, diadema. **Gastropoda.**
- Ciliobranchia** Blainv. (Féruss. Tabl. syst.) . . . *Cilium*; *branchia*. **Mollusca.**
- Cilopnoa** Schweigg. Handb. Naturg. 1821. *κοίλος*, cavus; *πνεω*, spiro. **Gastropoda.**
- Cimber** Montf. Conchyl. syst. 1810. *Nom. propr.* **Trochoidea.**
- Cingula** Flem. Brit. Anim. 1828. *Nom. subst.* **Trochoidea.**
- Cynthia** (Sav.) Risso Eur. mérid. 1826. *Nom. mythol.* — (*Cynthia*). — **Tunicata.**
- Cinulia** Gray Syn. Brit. Mus. 1840. *Vox euphon.* **Trochoidea.**

- Cionae** Sav. Descr. Egypt. xxii, 1828. κιονίς, fusus. **Tunicata.**
- Cionella** Jeffr. *Ciona*. **Helicea.**
- Circe** Schum. Essai N. Syst. 1817. Nom. mythol. **Veneracea.**
- Circinaria** Beck Ind. Moll. Mus. Pr. 1837. *Circinus* (Nom. subst.). **Helicea.**
- Circomphalos** Klein Tent. Meth. Ostr. 1753. κίρκος, circus; ὄμφαλος, umbilicus. **Veneracea.**
- Cirrobranchiata** Blainv. Dict. Sc. nat. xxxii, 1824. *Cirrus*; *branchiæ*. **Mollusca.**
- Cirropteron** Sars. Ann. Sc. n. iv, 1835. *Cirrus*; πτέρον, ala (vox hybr.). **Pteropoda.**
- Cirroteuthis** Eschr. N. Act. Nat. Cur. xviii, 1838. *Cirrus*; τευθίς, loligo (vox hybr.). **Octocera.**
- Cirrus** Sow. Min. Conch. ii, 1818. Nom. subst. **Trochoidea.**
- Cirus** Flem. Brit. Anim. 1828. — Male pro **Cirrus**. — **Trochoidea.**
- Cistula** Humph. Mus. Calonn. 1797. Nom. subst. dimin. **Cyclostomacea.**
- Cithara** Klein Tent. Meth. Ostr. 1753. Nom. subst. **Purpuracea.**
- Cladophora** Gray Syn. Brit. Mus. 1840. κλάδος, surculus; φορέω, fero. **Gymnobranchia.**
- Cladopoda** Gray Lond. Med. Repos. 1821. κλάδος, surculus; ποῦς, pes. **Inclusa.**
- Clanculus** Montf. Conchyl. syst. ii, 1810. *Clanculum*. **Trochoidea.**
- Clathrodon** Conr. κληθρον, claustrum; ὄδων, dens. **Mastracea.**
- Clathrus** Oken Lehrb. Naturg. iii, 1815. *Clathri*. **Trochoidea.**
- Clausaria** Menke Syn. Meth. Moll. 1828. *Claudo*. **Inclusa.**
- Clausella** Gray Lond. Med. Repos. 1821. — Male pro **Clausilla**. — **Helicea.**
- Clausilea** Swains. Elem. mod. Conch. 1835. — Male pro **Clausilla**. — **Helicea.**
- Clausilla** Drap. Hist. nat. Moll. 1805. *Clausus*. **Helicea.**
- Clausillina** Ehrenb. Symb. phys. 1831. *Claudo*. **Helicea.**
- Clava** Humph. Mus. Calonn. 1797. Nom. subst. **Cerithiacea.**
- Clavagella** Lam. Ann. Mus. vii, 1807. *Clava* (dimin.). **Tubicula.**
- Clavagellidae** d'Orb. Paléont. Fr. iii, 1844. *Clavagella*. **Tubicula.**
- Clavatula** Lam. Syst. An. s. vert. 1801. *Clavatus* (dimin.). **Purpuracea.**
- Clavellina** Sav. Descr. Egypt. xxii, 1828. *Clava* (dimin.). **Ascidiaea.**
- Clavella** Swains. Elem. mod. Conch. 1835. *Clava* (dimin.). **Purpuracea.**
- Clavellatae** Agass. Moll. foss. i, 1840. *Clavellatus*. **Trigoniacea.**
- Clavicantha** Swains. Treat. Malac. 1840. *Clavus*; *canthus*. **Purpuracea.**
- Clavilithes** Swains. Treat. Malac. 1840. *Clavus*; λιθός, lapis (vox hybr.). **Purpuracea.**
- Clavus** Montf. Conchyl. syst. ii, 1810. Nom. subst. **Purpuracea.**
- Cleidothaerus** Stutchb. Zool. Journ. v, 1813. κλεις, clavis; θαιρός, cardo. **Chamacea.**
- Cleiothyris** Phill. Palæoz. Foss. 1841. κλειώ, claudio; θύρα, janua. **Brachiopoda.**
- Clementia** Gray Syn. Brit. Mus. 1840. Nom. propr. **Conchacea.**
- Cleodora** Pér. et Lesu. Ann. Mus. xv, 1810. κλέος, gloria; δῶρον, donum. **Pteropoda.**

- Cleodoridae** Gray Syn. Brit. Mus. 1840. *Cleodora*. **Pteropoda**.
- Clepsydra** Schum. Essai N. Syst. 1817. *Nom. propr.* = **Aspergillum**. — **Inclusa**.
- Clio** Linn. Syst. Nat. ed. x, 1758. *Nom. mythol.* **Pteropoda**.
- Clidita** Qu. et Gaim. Voy. de l'Uranie. 1824. *Clio*. **Pteropoda**.
- Clidora** Schweigg. Handb. Naturg. 1820. = **Cleodora**. — **Pteropoda**.
- Clioidea** Menke Syn. Meth. Moll. 1830. *Clio*; *ἴδος*, species. **Pteropoda**.
- Cliona** Flem. Brit. Anim. 1828. *Clio*. **Tunicata**.
- Clione** Pall. Spicil. zool. 1780. *Clio*. **Pteropoda**.
- Clionidae** Gray Syn. Brit. Mus. 1840. *Clione*. **Pteropoda**.
- Clithon** Montf. Conchyl. syst. 1, 1808. *Κλίτων* (*Nom. propr.*). **Trochoidea**.
- Clossonnaria** Féruss. Tabl. syst. 1821 (Gall.) *Cloisson* (*vox hybr.*). = **Septaria**. = **Inclusa**.
- Clotho** Fauj. Ann. Mus. xi, 1808. *Nom. mythol.* **Lithophaga**.
- Clymenia** Münst. Beitr. Petref. 1, 1839. *Clymene* (*Nom. mythol.*). **Ammonitea**.
- Clypeiformi** d'Orb. Paléont. Fr. 1, 1840. *Clypeus*; *forma*. **Ammonitea**.
- Clypeus** Scacchi Osserv. Zool. 1833. *Nom. subst.* **Umbrellacea**.
- Clypidella** Swains. Treat. Malac. 1840. *Clypeus* (*dimin. corrupt.*). **Aspidobranchia**.
- Cobresia** Hübn. Monogr. v. Testac. 1810. *Dié. COBRES*. **Helicea**.
- Cochlea** Linn. Syst. Nat. ed. ii, 1740. *Nom. subst.* (*κοχλίας*). **Gastropoda**.
- Cochlea** Klein Tent. Meth. Ostr. 1753. *Nom. subst.* (*κοχλίας*). **Turbinea**.
- Cochleadae** Flem. Brit. Anim. 1828. *Cochlea*. **Pulmonata**.
- Cochleadea** Beck Ind. Moll. Mus. Pr. 1837. *Cochlea*. **Coelopnoa**.
- Cochleae** Linn. Syst. Nat. ed. x, 1758. *Cochlea*. **Cephalophora**.
- Cochleae** Féruss. Tabl. syst. d. Moll. 1821. *Cochlea*. **Coelopnoa**.
- Cochlearia** Klein Tent. Meth. Ostr. 1753. *Cochlear*. **Calyptraeacea**.
- Cochlicarina** Brown Foss. Conch. 1843. *Cochlea*; *carina*. **Trochoidea**.
- Cochlicella** Féruss. Moll. terr. et fl. 1821. *Cochlis* (*dimin.*). **Helicea**.
- Cochlicellus** Beck Ind. Moll. Mus. Pr. 1837. *Cochlis* (*dimin.*). **Helicea**.
- Cochlicopa** Féruss. Tabl. syst. d. Moll. 1821. *κόχλος*, *cochlea*; *κοπή*, *sectio*. **Helicea**.
- Cochlis** Klein Tent. Meth. Ostr. 1753. *κοχλίας*, *cochlea parva*. **Gastropoda**.
- Cochlitoma** Féruss. Tabl. syst. d. Moll. 1821. *κόχλος*, *cochlea*; *τομή*, *segmen*. **Helicea**.
- Cochlodesma** Couth. Bost. Journ. 1839. *κόχλος*, *cochlea*; *δέσμα*, *vinculum*. **Myacea**.
- Cochlodina** Féruss. Tabl. syst. d. Moll. 1821. *κόχλος*, *cochlea*; *δίτη*, *vortex*. **Helicea**.
- Cochlodonta** Féruss. Tabl. syst. d. Moll. 1821. *κόχλος*, *cochlea*; *ὄδοος*, *dens*. **Helicea**.
- Cochlogena** Féruss. Tabl. syst. d. Moll. 1821. *κόχλος*, *cochlea*; *γένος*, *genus*. **Helicea**.
- Cochlohydra** Féruss. Tabl. syst. d. Moll. 1821. *κόχλος*, *cochlea*; *ὑδρα*, *hydra*. **Helicea**.
- Cochloides** Féruss. Tab. syst. d. Moll. 1821. *κόχλος*, *cochlea*; *ἴδος*, *species*. **Helicea**.

- Cochlolepas** Klein Tent. Meth. Ostr. 1753. *κόχλος*, cochlea; *λέπας*, patella. **Calyptraeacea.**
- Cochlostyla** Féruss. Tabl. syst. d. Moll. 1821. *κόχλος*, cochlea; *στύλος*, stylus. **Helicea.**
- Cochlus** Humph. Mus. Calonn. 1797. *κόχλος*, cochlea. **Trochoidea.**
- Codakia** Scop. Introd. hist. nat. 1777. *Codok*; Adans. (vox barb.). **Nymphacea.**
- Coecum** Flem. Edinb. Encycl. . . . *Cæcus*. = **Brochus**. — **Pteropoda?**
- Coelogonia** Bronn Jahrb. f. Miner. 1837. *κοῖλος*, cavus; *γωνία*, angulus. **Mytilacea.**
- Coelopnoa** Schweigg. Handb. d. Naturg. 1820. *κοῖλος*, cavus; *πνέω*, spiro. **Gastropoda.**
- Coesirae** Sav. Descr. Egypt. xxii, 1827. *Vox barb.* **Tunicata.**
- Colimacés** Lam. Entr. d. Cours. de Zool. 1812. *Colimaçon* (gall.). **Coelopnoa.**
- Colimacidae** d'Orb. Moll. Canar. 1837. *Colimaçon*; *εἶδος*, species. **Coelopnoa.**
- Colombella** Lam. Anim. s. vert. 1822. — Male pro **Columbella**. — **Purpuracea.**
- Colombellina** d'Orb. Paléont. Fr. II, 1842. *Columbella*. **Purpuracea.**
- Colubraria** Schum. Essai N. Syst. 1817. *Colubra*. **Purpuracea.**
- Columbella** Lam. Syst. An. s. vert. 1801. *Columba* (dimin.). **Purpuracea.**
- Columbellinae** Swains. Treat. Malac. 1840. *Columbella*. **Purpuracea.**
- Columbus** Montf. Conchyl. syst. II, 1810. *Nom. subst.* **Purpuracea.**
- Columellaires** Lam. Philos. Zool. 1809. *Columella*. **Volutacea.**
- Columellaria** Latr. Fam. natur. 1825. *Columella*. **Apomatostoma.**
- Columellata** Reeve Proc. Zool. Soc. 1841. *Columella*. **Volutacea.**
- Columellatae** Féruss. Tabl. syst. d. Moll. 1821. *Columella*. **Helicea.**
- Columna** Perry Conchol. 1811. *Nom. subst.* **Helicea.**
- Colus** Humph. Mus. Calonn. 1797. *Nom. subst.* **Purpuracea.**
- Colynacées** Lam. Philos. Zool. 1809. *Colimaçon*. **Coelopnoa.**
- Colymbetes** Hübn. Epistol. 1810. *Colymbus*. **Coelopnoa.**
- Cominia** Brown III. Conch. Brit. 1842. *Cominus?* **Trochoidea.**
- Complanaria** Swains. Treat. Malac. 1840. *Complano*. **Naiudea.**
- Complanati** Buch Ann. sc. nat. 1829. *Complano*. **Ammonitea.**
- Compressi** d'Orb. Paléont. Fr. I, 1840. *Comprims*. **Ammonitea.**
- Concha** Linn. Syst. Nat. ed. II, 1740. *Nom. subst.* (*κόγχη*). **Acephala.**
- Conchae** Linn. Syst. Nat. ed. X, 1758. *Concha*. **Acephala.**
- Conchacea** Blainv. Dict. Sc. nat. xxxii, 1824. *Concha*. **Elatobranchia.**
- Conchaeformia** Schum. Essai N. Syst. 1817. *Concha*; *forma*. **Pholudea.**
- Conchidae** Broder. Penny Cyclop. xiv, 1839. *κόγχη*, concha; *εἶδος*, forma. **Elatobranchia.**
- Conchidium** Linn. Mus. Tess. 1753. *κόγχος*, concha (dimin.). **Terebratulacea.**
- Conchifera** Lam. Anim. s. vert. 1815. *Concha*; *fero*. **Acephala.**
- Conchites** Schläpf. in N. Alpin. I, 1821. *κόγχος*, concha; term. *της*. **Veneracea.**

- Concholepas** Lam. Syst. An. s. vert. 1801. κόγχος, concha; λέπας, patella. **Purpuracea.**
- Conchophora** Gray Lond. Med. Repos. xv, 1821. κόγχος, concha; φορέω, fero. **Acephala.**
- Conchorhynchus** Blainv. Mém. Bèlemn. 1827. κόγχος, concha; ῥύγχος, rostrum. **Siphoniphora.**
- Conchylifera** Fisch. W. Mém. Natur. Mosc. vi, 1817. Conchylum; fero. **Ctenobranchia.**
- Conchylolithus** Mart. Petr. derb. 1809. κογχύλιον, conchylum; λίθος, lapis. **Terebratulacea.**
- Conchylum** Cuv. Règn. anim. 1817. κογχύλιον (Nom. subst.). **Ctenobranchia.**
- Conea** Menke Syn. Meth. Moll. 1828. κώνος, conus. **Hemipomatostoma.**
- Conella** Swains. Treat. Malac. 1840. Conus (dimin. corrupt.). **Purpuracea.**
- Congerla** Partsch Ann. Wien. Mus. 1835. Nom. subst. **Mytilacea.**
- Conglomerati** Sav. Descr. Egypt. xxii, 1826. Conglomerato. **Tunicata.**
- Conidea** Swains. Treat. Malac. 1840. Conus; είδος, species. **Purpuracea.**
- Conillites** Schloth. Petref. 1820. Conus (vox dimin. hybr.). **Conea.**
- Conillites** Lam. Anim. s. vert. vii, 1822. Conus (vox dimin. hybr.). **Peristolata.**
- Conillthes** Swains. Treat. Malac. 1840. Conus (vox dimin. hybr.). **Conea.**
- Coninae** Swains. Treat. Malac. 1840. Conus. **Conea.**
- Conocardium** Bronn Leth. geogn. i, 1835. Conus; cardium. **Cardiacea.**
- Conoceras** Bronn Leth. geogn. i, 1835. κώνος, conus; κέρας, cornu. **Nautila.**
- Conocochlis** Klein Tent. Meth. 1753. Conus; cochlis. **Trochoidea.**
- Conoelix** Swains. Zool. Illustr. iv, 1820. κώνος, conus; έλιξ, spira. **Volutacea.**
- Conohelix** Sow. Gen. of Shells N° 31. 1828? Conus; helix. **Volutacea.**
- Conoidea** Latr. Fam. natur. 1825. Conoideus. **Buccinea.**
- Conolites** Swains. Elem. mod. Conch. 1835. Conilites. **Peristolata.**
- Conorbis** Swains. Treat. Malac. 1840. Conus; orbis. **Conea.**
- Conoteuthis** d'Orb. Ann. Sc. nat. (2° S.) xvii, 1842. κώνος, conus; τευθίς, loligo. **Decacera.**
- Conotrochites** (Desh. Encycl. méth. ii, 1830). Conus; trochus. **Volutacea.**
- Conotubularia** Troost Mém. Soc. Geol. Fr. . . . Conus; tubularia. **Nautilacea.**
- Conovula** Schweigg. Handb. d. Naturg. 1820. Conus; ovulum. **Auriculacea.**
- Conovule** Lam. Cours Zool. 1812. Conus; ovulum (gallice). **Auriculacea.**
- Contabulata** Haan Mon. Amm. et Gon. 1825. Contabulo. **Decacera.**
- Conularia** Mill. (Sow. Min. Conch. xlvi, 1820). Conulus. **Peristolata.**
- Conulus** Fitz. Syst. Verzeichn. 1833. Conus (dimin.). **Helicea.**
- Conus** (Klein) Linn. Syst. Nat. x. éd. 1758. Nom. subst. **Conea.**
- Conusidae** Flem. Brit. Anim. 1828. Conus; είδος, species (vox corrupt.). **Gastropoda.**
- Convoluta** Reeve Proc. Zool. Soc. 1841. Convulvo. **Gastropoda.**
- Convolutidae** Broder. Penny Cyclop. xiv, 1839. Convolutus; είδος, species (vox hybr.). **Buccinea.**
- Cookia** Less. Ill. Zool. 1831. Dic. Cook. **Trochoidea.**

- Coralliophaga** Blainv. Dict. Sc. nat. xxxii, 1824. κοράλλιον, corallium; ψάγω, comedo. **Lithophaga.**
- Corbicula** Meg. Berl. Mag. 1811. *Corbis*. **Cycladea.**
- Corbis** Cuv. R. anim. 1817. *Nom. subst.* **Nymphacea.**
- Corbula** Brug. Encycl. méth. i, 1791. *Nom. subst.* (dimin.). **Lithophaga.**
- Corbuladae** Flem. Brit. Anim. 1828. *Corbula*. **Lithophaga.**
- Corbulacea** Latr. Fam. nat. 1825. *Corbula*. **Lithophaga.**
- Corbulidae** Broder. Penny Cyclop. xiv, 1839. *Corbula*. **Lithophaga.**
- Coretus** Adans. Hist. nat. Sénég. 1757. κόρη, pupa, pupilla. **Limnaeacea.**
- Corimya** Agass. in Sow. Min. Conch. 1843. κόρη, pupa; *Mya*. **Myacea.**
- Coriocella** Blainv. Man. Malac. 1825. *Corium*; *cella*. **Sigaritea.**
- Cornea** Meg. Berl. Mag. 1811. *Corneus*. **Cycladea.**
- Corneocyclas** (Féruss.) Blainv. in Dict. d. sc. nat. (sub voce **Cyclas**). *Corneus*; *cyclas*. **Cycladea.**
- Cornicullina** Münst. Beitr. Petref. i, 1839. *Corniculum*. **Cephalopoda.**
- Cornu** Schum. Essai N. Syst. 1817. *Nom. subst.* **Trochoidea.**
- Cornucopiae** Thomps. Nouvelle di Lit. Sc. Ac. II, 1801. (Journ. de Phys. LIV, 1802). *Cornu*; *copia*. **Rudisia.**
- Cornuoides** Brown Illustr. Conch. Brit. 1827. *Cornu*. **Pteropoda?**
- Coronata** Menke Syn. méth. Moll. 1828. *Corona*. **Apomatostoma.**
- Coronati** Buch Ann. Sc. nat. 1829. *Corono*. **Ammonitea.**
- Coronaxis** Swains. Treat. Malac. 1840. *Corona*; *axis*. **Conea.**
- Corporozoa** Fic. u. Car. Uebersicht etc. 1826. *Corpus*; ζῶον ? (vox hybr.). **Mollusca.**
- Costatae** Agass. Moll. foss. i, 1840. *Costa*. **Trigoniacea.**
- Costati** d'Orb. Paléont. Fr. i, 1840. *Costa*. **Ammonitea.**
- Costellaria** Swains. Treat. Malac. 1840. *Costella*. **Volutacea.**
- Cranchia** Leach Zool. Misc. III, 1817. Dic. CRANCH. **Decacera.**
- Crania** Retz Schr. d. Berl. Ges. n. Fr. 1781. *Cranium*. **Craniacea.**
- Craniacea** Menke Syn. Meth. Moll. 1828. *Crania*. **Brachiopoda.**
- Craniadae** Gray Syn. Brit. Mus. 1840. *Crania*; εἶδος, species. **Brachiopoda.**
- Craniolites** Schloth. Petref. 1820. κρανίον, cranium; λίθος, lapis. **Craniacea.**
- Crassatella** Lam. Syst. An. s. vert. 1801. *Crassus* (dimin.). **Crassatellacea.**
- Crassatellacea** Menke Syn. Meth. Moll. 1828. *Crassatella*. **Mytilacea.**
- Crassatellidae** Gray Syn. Brit. Mus. 1840. *Crassatella*; εἶδος, species. **Mytilacea.**
- Crassidorsa** Brown Foss. Conch. 1843. *Crassus*; *dorsum*. **Trochoidea.**
- Crassina** Lam. Anim. s. vert. v, 1819. *Crassus*. **Crassatellacea.**
- Crassinidae** Gray Syn. Brit. Mus. 1840. *Crassina*; εἶδος, species (vox hybr.). **Mytilacea.**
- Crassipedes** Sow. Conch. Man. 1841. *Crassus*; *pes*. **Elatobranchia.**
- Crassispira** Swains. Treat. Malac. 1840. *Crassus*; *spira*. **Purpuracea.**

- Crenatula** Lam. Ann. Mus. III, 1804. *Crenatus* (dimin.). **Auriculacea.**
- Crenea** Risso Eur. mérid. IV, 1826. κρηναῖος, fontinalis. **Turbinacea?**
- Crenella** Brown Illustr. Conch. Brit. 1827. *Crena* (dimin.). **Mytilacea.**
- Crenellidae** Gray Syn. Brit. Mus. 1840. *Crenella*; εἶδος, forma. **Mytilacea.**
- Crepidopoda** Goldf. Handb. Zool. 1820. κρηπίς, crepida; ποῦς, pes. **Cyclobranchia.**
- Crepidula** Lam. Syst. An. s. vert. 1801. *Crepida*. **Capulea.**
- Crepidulidae** Flem. Brit. Anim. 1828. *Crepida* (dimin.). **Calyptraeacea.**
- Crepipatella** Less. Voy. de la Coquille. 1830. κρηπίς, crepida; patella (vox hybr.). **Capulea.**
- Creseis** Rang Ann. Sc. nat. XIII, 1828. — (Vid. **Crisia**). — **Pteropoda.**
- Cricostoma** Klein Tent. Meth. Ostr. 1758. κρικος, annulus; στόμα, os. **Trochoidea.**
- Cricostomata** Blainv. Dict. Sc. nat. XXXII, 1824. *Cricostoma*. **Trochoidea.**
- Crioceras** d'Orb. Paléont. Fr. I, 1840. κριός, aries; κέρας, cornu. **Ammonitea.**
- Crioceratites** Lév. Mém. Soc. Géol. Fr. II, 1837. *Crioceras*; term. ἐτης. **Ammonitea.**
- Criopoderma** Poli Test. utr. Sicil. 1795. *Criopus*; δέρμα, cutis. **Craniacea.**
- Criopus** Poli Test. utr. Sicil. 1795. κριός, aries; ποῦς, pes. **Craniacea.**
- Crisia** Menke Ztschr. f. Malak. 1844. κριστή (Nom. mythol.). **Pteropoda.**
- Cristaria** Schum. Essai N. Syst. 1817. *Crista*. **Naïadea.**
- Cristati** d'Orb. Paléont. Fr. I, 1840. *Cristatus*. **Ammonitea.**
- Crucibulum** Schum. Essai N. Syst. 1817. Nom. subst. **Capulea.**
- Crypsibranchia** Menke Ztschr. f. Malak. 1844. κρυπτω, occulo; βράγχια, branchiæ. **Gastropoda.**
- Crypta** Humph. Mus. Calonn. 1797. κρυπτός, occultus. **Capulea.**
- Cryptella** Webb. et Berth. Ann. Sc. nat. XXVIII, 1833. *Crypta* (dimin.). **Limacea.**
- Cryptobranchia** Gray Lond. Med. Repos. 1821. κρυπτός, occultus; βράγχια, branchiæ. **Gastrop.**
- Cryptocephala** Latr. Fam. natur. 1825. κρυπτός, occultus; κεφαλή, caput. **Hyaleacea.**
- Cryptocochlides** Latr. Fam. natur. 1825. κρυπτός, occultus; κοχλῆς, cochlea. **Adeloderma.**
- Cryptoconchus** Blainv. (Sow. Conch. Man. ed. II, 1842). κρυπτός; κόγχος, concha. **Chitonacea.**
- Cryptodibranchia** Menke Syn. Meth. Moll. 1830. κρυπτός; δῖς, bis; βράγχια, branch. **Cephalopod.**
- Cryptodibranchiata** Blainv. Journ. de Phys. 1816. κρυπτός; δῖς, bis; βράγχια, branch. **Cephalop.**
- Cryptodon** Turt. Conch. Ins. Brit. 1822. κρυπτός, occultus; ὀδών, dens. **Nymphacea.**
- Cryptomphalus** Agass. N. Mém. Soc. Helv. I, 1837. κρυπτός, occultus; ὀμφαλός, umbilicus. **Helicea.**
- Cryptophthalmus** Ehrenb. Symb. phys. 1831. κρυπτός; ὀφθαλμος, oculus. **Crypsibranchia.**
- Cryptoplax** Gray Lond. Med. Repos. 1821. κρυπτός, occultus; πλάξ, tabula. **Chitonacea.**
- Cryptostoma** Blainv. Dict. Sc. nat. XII, 1818. κρυπτός, occultus; στόμα, os. **Sigaretea.**
- Cryptostomus** Blainv. Bull. Soc. Philom. 1818. κρυπτός, occultus; στόμα, os. **Sigaretea.**
- Cryptothyra** Menke Syn. Meth. Moll. 1830. κρυπτός, occultus; θύρα, valva. **Sigaretea.**
- Ctenobranchia** Gray Lond. Med. Repos. 1821. κτισίς, pecten; βράγχια, branchiæ. **Gastropoda.**

- Ctenobranchiata** *Schweigg. Handb. Naturg.* 1820. *Ctenobranchia*. **Gastropoda.**
- Ctenoconcha** *Gray Syn. Brit. Mus.* 1840. *κταις*, pecten; *κόγχη*, concha. **Solenacea.**
- Ctenoides** *Klein Tent. Meth. Ostr.* 1753. *κταις*, pecten; *εἶδος*, species. **Pectinea.**
- Cucullaea** *Lam. Syst. An. s. vert.* 1801. *Cucullus*. **Arcacea.**
- Cucumis** *Klein Tent. Meth. Ostr.* 1753. *Nom. subst.* **Volutacea.**
- Culana** *Gray Syn. Brit. Mus.* 1840. *Vox barb.* **Trochoidea.**
- Culinares** *Féruss. Moll. terr. et fl.* 1819. *Culina*. **Helicea.**
- Cultellus** *Schum. Essai N. Syst.* 1817. *Nom. subst. (dimin.).* **Solenacea.**
- Cuma** *Humph. Mus. Calonn.* 1797. *κῦμα*, unda. **Purpuracea.**
- Cumingia** *Sow. Proc. Zool. Soc.* 1833. *Dic. CUMING.* **Nymphacea.**
- Cuneus** *Humph. Mus. Calonn.* 1797. *Nom. subst. = Donax.* — **Nymphacea.**
- Cunicula** *Swains. Treat. Malac.* 1840. *Cuniculus*. **Naïadea.**
- Curvirostra** *Luid. Lith. Brit.* 1699. *Curvus*; *rostrum*. **Trigoniacea.**
- Curvula** *Rafn.* *Curvus*. **Aviculacea.**
- Curvulites** *Rafn. Enum. and. Acc.* 1831. *Curvus* (dimin.); *term. της* (vox hybr.). **Terebratulac.**
- Cuspidaria** *Nardo Congr. sc. Pise.* 1839. *Cuspis*. **Lithophaga.**
- Cuvieria** *Rang Ann. Sc. nat. XII,* 1828. *Dic. CUVIER.* **Pteropoda.**
- Cuvieridae** *Gray Syn. Brit. Mus.* 1840. *Cuvieria*. **Pteropoda.**
- Cyamium** *Philippi in Erichs. Arch. f. Naturg.* II, 1845. *κυαμος*, faba. **Mactracea.**
- Cyano-cyclas** — (Male pro **Cyreno-cyclas**). — *Fér. Blainv. in Dict. sc. n. (Cyclas).* **Cycladea.**
- Cyanogaster** *Rud. quo?*
- Cycladae** *Flem. Brit. Anim.* 1828. *Cyclas*. **Conchacea.**
- Cycladea** *Menke Syn. Meth. Moll.* 1828. *Cyclas*. **Conchacea.**
- Cycladiu** *Rafn. Ann. So. ph. Brux.* 1820. *Cyclas*. **Naïadea.**
- Cycladina** *Latr. Fam. natur.* 1825. *Cyclas*. **Conchacea.**
- Cyclas** *Brug. Encycl. méth. I,* 1791. *κυκλῆς*, rotunda. **Cycladea.**
- Cyclemis** *Rafn. Journ. de Phys.* . . . *Cyclas*. **Limnaeacea.**
- Cyclinae** *Swains. Treat. Malac.* 1840. *Cyclas*. **Cycladeu.**
- Cyclobranchia** *Latr. Fam. nat.* 1825. *κύκλος*, circulus; *βράγχια*, branchiæ. **Gastropoda.**
- Cyclobranchiata** *Blainv. Journ. de Phys.* 1816. *Cyclobranchia*. **Gymnobranchia.**
- Cyclocantha** *Swains. Treat. Malac.* 1840. *κύκλος*, circulus; *κανθός*, canthus. **Trochoidea.**
- Cycloceras** *M' Coy Carb. Foss. Irel.* 1844. *κύκλος*, circulus; *κέρας*, cornu. **Nautilia.**
- Cyclochilus** *κύκλος*, circulus; *χειλος*, labium. **Limnaeacea.**
- Cyclodontina** *Beck Ind. Moll. Mus. Pr.* 1837. *κύκλος*, circulus; *όδους*, dens. **Helicea.**
- Cyclonassa** *Swains. Treat. Malac.* 1840. *κύκλος*, circulus; *nassa* (vox hybr.). **Purpuracea.**
- Cyclope** *Risso Eur. mérid. IV,* 1826. *Cyclops*. **Buccinea.**

- Cyclophorus** Montf. Conchyl. syst. II, 1810. κύκλος, circulus; φορέω, fero. **Cyclostomacea.**
- Cyclops** Montf. Conchyl. syst. II, 1810. Nom. mythol. **Buccinea.**
- Cyclosalpa** Blainv. Dict. Sc. nat. XLVII, 1827. κύκλος, circulus; σάλπη, salpa. **Thaliacea.**
- Cyclostoma** Lam. Syst. An. s. vert. 1801. κύκλος, circulus; στόμα, os. **Cyclostomacea.**
- Cyclostomacea** Menk. Syn. Meth. Moll. 1828. *Cyclostoma*. **Coelopnoa.**
- Cyclostomidae** d'Orb. Moll. Canar. 1837. *Cyclostoma*; είδος, forma. **Coelopnoa.**
- Cyclostomus** Montf. Conchyl. syst. II, 1810. *Cyclostoma*. **Cyclostomacea.**
- Cyclostrema** Marryat Linn. Trans. XII, 1818. κύκλος, circulus; τρήμα, foramen. **Cyclostomac.**
- Cyclothyridae** Phill. Palæoz. Foss. 1841. *Cyclothyris*. **Brachiopoda.**
- Cyclothyris** M'Coy Carb. Foss. Irel. 1844. κύκλος, circulus; θύρα, janua. **Brachiopoda.**
- Cyclotus** Guild. κυκλωτός, rotundatus. **Cyclostomacea.**
- Cylindes** Montf. Conchyl. syst. II, 1810. κύλινδρος, cylindrus. **Conea.**
- Cylindra** Schum. Essai N. Syst. 1817. *Cylindrus*. **Volutacea.**
- Cylindrella** Swains. Treat. Malac. 1840. *Cylindrus* (dimin.). **Acera?**
- Cylindrella** Pfeiff. in Wieg. Arch. 1840. *Cylindrus*. **Helicea.**
- Cylindrodes** Hübn. Epistol. 1810. κύλινδρος, cylindrus; είδος, species. **Coelopnoa.**
- Cylindrus** Fitz. Syst. Verz. 1833. κύλινδρος (Nom. subst.). **Helicea.**
- Cyllene** Gray Syn. Brit. Mus. 1840. Nom. propr. geogr. **Purpuracea.**
- Cymba** Sav. Gen. of Shells. 1827. Nom. subst. **Coronata.**
- Cymbeschildes** Latr. Fam. natur. 1825. κύμβα, cymba; κοχλίσ, conchula. **Octocera.**
- Cymbiola** Swains. Elem. mod. Conch. 1835. *Cymba* (dimin.). **Volutacea.**
- Cymbium** Adans. Hist. nat. Sénég. 1757. Nom. subst. **Acera.**
- Cymbium** Montf. Conchyl. syst. II, 1810. Nom. subst. **Coronata.**
- Cymbulia** Pér. et Less. Ann. Mus. xv, 1810. *Cymba* (dimin. corrupt.). **Pteropoda.**
- Cymbuliadae** Gray Syn. Brit. Mus. 1840. *Cymbulia*. **Pteropoda.**
- Cymodocea** d'Orb. Paléont. Fr. II, 1842. Κύμοδόκος (Nom. mythol.). **Pteropoda.**
- Cymodoceadae** Gray Syn. Brit. Mus. 1840. *Cymodocea*. **Pteropoda.**
- Cynodona** Schum. Essai N. Syst. 1817. κυνόδους, dens caninus. **Purpuracea.**
- Cynoicum** . . . — Male pro **Synoicum**. — **Tunicata.**
- Cynthia** Sav. Descr. Egypt. XXII, 1827. Nom. mythol. **Ascidiaea.**
- Cyphoxis** Rafn. κυρός, curvus. **Arcacea.**
- Cypraea** Linn. Syst. Nat. ed. II, 1740. Κύπρος (Nom. mythol.). **Involuta.**
- Cypraeacites** Schloth. Petrefactenk. 1820. *Cypraea*. **Involuta.**
- Cypraeadae** Flem. Brit. Anim. 1828. *Cypraea*. **Involuta.**
- Cypraeacassis** Stutchb. Mag. Nat. Hist. 1837. *Cypraea*; cassis. **Involuta.**
- Cypracella** Swains. Treat. Malac. 1840. *Cypraea*; είδος, species. **Involuta.**

- Cypræidae** Gray Desc. Cat. 1832. *Cypræa*. **Involuta**.
- Cypræideae** Gray Zool. Journ. I, 1824. *Cypræa*. **Involuta**.
- Cypræinae** Swains. Treat. Malac. 1840. *Cypræa*. **Involuta**.
- Cypræella** Swains. Treat. Malac. 1840. *Cypræa* (dimin.). **Involuta**.
- Cypræova** Gray *Cypræa*; ovum. **Involuta**.
- Cypræovula** Gray Zool. Journ. 1824. *Cypræa*; ovula. **Involuta**.
- Cypræovulum** Gray in Sow. Conch. Man. 1840. *Cypræa*; ovula. **Involuta**.
- Cypræa** Montf. Conchyl. syst. 1810. *Κύπρις* (Nom. mythol.). **Involuta**.
- Cypricardia** Lam. Syst. An. s. vert. 1801. *κύπρις*, Cypris; *καρδία*, car. **Carditacea**.
- Cypricla** Gray Syn. Brit. Mus. 1840. *Cypris*. **Conchacea**.
- Cypridae** d'Orb. Moll. Canar. 1837. *Cypris*. **Involuta**.
- Cyprina** Lam. Anim. s. vert. v, 1818. *Κύπρις* (Nom. mythol.). **Veneracea**.
- Cyprine** Lam. Ext. Cours Zool. 1812. *Κύπρις* (Nom. mythol.). **Veneracea**.
- Cyprovula** Gray Syn. Brit. Mus. 1840. *Cypræa*; ovulum. **Involuta**.
- Cyrena** Lam. Ann. Mus. vii, 1806. *Cyrene* (Nom. mythol.). **Cycladea**.
- Cyrenella** Desh. Mag. Zool. 1835. *Cyrena* (dimin.). **Nymphacea**.
- Cyrenidae** Gray Syn. Brit. Mus. 1840. *Cyrena*. **Cyladea**.
- Cyrenoida** Joannis Mag. Zool. 1835. *Cyrena*. **Nymphacea**.
- Cyrtia** Dalm. Vetensk. Ac. Handl. 1827. *κυρτία*, crates. **Terebratulacea**.
- Cyrtocera** Goldf. ap. Dechen in de la Beche 1832. *κυρτός*, curvus; *κέρας*, cornu. **Nautillea**.
- Cyrtoceras** d'Orb. Paléont. Fr. I, 1840. *κυρτός*, curvus; *κέρας*, cornu. **Nautillea**.
- Cyrtoceratites** Goldf. in Leonh. u. Br. Jahrb. 1830. *Cyrtoceras*. **Nautillea**.
- Cyrtodaire** Daud. Bull. Soc. Philom. xii, 1798. *κυρτός*, curvus; ? **Myacea**.
- Cyrtodaria** Oken Lehrb. d. Naturg. 1815. *κυρτός*, curvus; *δορά*, ? = **Glycimeris**. — **Myacea**.
- Cyrtolites** *κυρτός*, curvus; *λίθος*, lapis. **Nautillea**.
- Cyrtulus** Hinds Ann. et Mag. n. H. 1843. *κυρτός*, curvus; *στύλος*, columna (vox deprav.). **Purpurac.**
- Cystingia** Mac L. Tr. Linn. Soc. Lond. xiv, 1825. *κύστιγξ*, baccæ species. **Ascidacea**.
- Cythara** Schum. Essai N. Syst. 1817. — Male pro **Cithara**. — **Purpuracea**.
- Cytherea** Lam. Ann. Mus. vi, 1806. *Κυθήρεια* (Nom. mythol.). **Veneracea**.
- Cytheridae** d'Orb. Moll. Canar. 1837. *Cytherea*. **Veneracea**.
- Dacryomya** Agass. in Sow. Min. Conch. 1844. *δάκρυον*, lacryma; *Μυα*. **Arcacea**.
- Dactyliobranchia** Gray Lond. Med. Repos. 1821. *δακτύλιος*, annulus; *βράγχια*, branchiæ. **Pterop.**
- Dactylus** Klein Tent. Meth. Ostr. 1753. *δάκτυλος*, digitus. **Involuta**.
- Dactylus** Humph. Mus. Calonn. 1797. *δάκτυλος*, digitus. **Involuta**.
- Dactylus** Schum. Essai N. Syst. 1817. *δάκτυλος*, digitus. **Involuta**.
- Daedalechila** Beck Ind. Moll. Mus. Pr. 1837. *δαίδαλος*, actificiosus; *χείλος*, labrum. **Helicea**.

- Dagysa** Banks et Soland. Hawkesworth Voyage, 1773. *δαγύς*, pupæ species. **Thaliacea.**
- Dalacia** Gray Syn. Brit. Mus. 1840. *ῥοα ευρηον*. **Aviculacea.**
- Damaris** Leach (Gray Syn. Brit. Mus. 1840). *ῥοα ευρηον*. **Naiadea.**
- Daphne** Poli Test. utr. Sicil. 1795. *Δάφνη* (Nom. mythol.). **Arcacea.**
- Daphnoderma** Poli Test. utr. Sicil. 1795. *Daphne*; *δέρμα*, cutis. **Arcacea.**
- Daphnoidea** Hibbert Trans. Roy. Soc. Edinb. . . . *Daphnia*; *εἶδος*, forma. **Branchiopoda.**
- Daudebardia** Hartm. in Sturm. Deutschl. Fauna VI, 1821. *Dic.* DAUDEBARD DE FÉRUSSAC. **Helicea.**
- Decacera** Blainv. Man. Malac. 1825. *δέκα*, decem; *κέρας*, cornu. **Cryptodibranchia.**
- Decacerata** Blainv. Dict. Sc. nat. XXXII, 1824. *Decacera*. **Cryptodibranchia.**
- Decadopecten** Rüpp. (Sow. Conch. Man. ed. 2, 1840). *Decas*; *Pecten*. **Pectinea.**
- Decapoda** Leach Zool. Miscell. III, 1817. *δέκα*, decem; *πούς*, pes. **Cryptodibranchia.**
- Decurambis** Rafin. Contin. Monogr. Biv. 1831. *Decurro*; *ambo*. **Naiadea.**
- Defrancia** Millet Soc. Linn. Par. v, 1826. *Dic.* DEFRANCE. **Purpuracea.**
- Delogyra** Agass. in Charp. Cat. Moll. Swiss. 1837. *δήλος*, clarus; *γῦρος*, gyrus. **Limnaeacea.**
- Delomphalus** Agass. N. Mém. Soc. Helv. I, 1837. *δήλος*, clarus; *ὀμφαλός*, umbilicus. **Helicea.**
- Deloplecta** Agass. in Charp. Cat. Moll. Swiss. 1837. *δήλος*, clarus; *πλεκτή*, funis. = **Pupa.** — **Helicea.**
- Delphinula** Lam. Ann. Mus. IV, 1804. *Delphinus*. **Trochoidea.**
- Delphinulus** Montf. Conchyl. syst. 1810. *Delphinus*. = **Delphinula.** — **Trochoidea.**
- Delphionidea** Brown III. Conch. Brit. 1827. *Delphinus*; *εἶδος*, forma. **Trochoidea.**
- Delthyridae** Phil. Palæoz. Foss. 1841. *Delthyris*. **Terebratulacea.**
- Delthyridea** McCoy Carb. Foss. Irel. 1844. *Delthyris*. **Terebratulacea.**
- Delthyris** Dalm. Kongl. Vet. Ac. Handl. 1827. *δέλτα*, delta; *θύρα*, janua. **Terebratulacea.**
- Demoulla** Gray Ann. of Nat. Hist. I, 1838. *Dic.* DESMOULINS. **Buccinidea.**
- Dendostrea** Swains. Elem. Conch. 1835. — Male pro **Dendrostrea.** — **Ostracea.**
- Dendroconus** Swains. Treat. Malac. 1840. *δένδρον*, arbor; *κῶνος*, conus. **Conea.**
- Dendrodea** Mac L. Tr. Linn. Soc. L. XIV, 1825. *δένδρον*, arbor; *εἶδος*, species? **Ascidiaea.**
- Dendrodoris** Ehrenb. Symb. phys. 1831. *δένδρον*, arbor; *Doris*. **Gymnobranchia.**
- Dendronotus** Ald. a. Hanc. Ann. of Nat. Hist. 1845. *δένδρον*, arbor; *νότος*, dorsum. **Gymnobr.**
- Dendrostrea** Swains. Treat. Malac. 1840. *δένδρον*, arbor; *ὄστρεον*, ostrea. **Ostracea.**
- Dentale** Lister Histor. Conchyl. 1692. *Dentale*. **Nematobranchia.**
- Dentaliadae** Gray Syn. Brit. Mus. 1840. *Dentalium*. **Nematobranchia.**
- Dentalidae** d'Orb. Paléont. Fr. II, 1842. *Dentalium*. **Nematobranchia.**
- Dentalites** Schloth. Petref. 1820. *Dentalium*. = **Dentalium.** — **Nematobranchia.**
- Dentalium** Linn. Syst. Nat. ed. II, 1749. *Dens*. **Nematobranchia.**
- Dentati** Buch Ann. Sc. nat. 1838. *Dentatus*. **Ammonitea.**
- Dentellaria** Schum. Essai N. Syst. 1817. *Dens* (dimin.). **Helicea.**

- Depressæ** Férus. Tabl. syst. d. Moll. 1821. *Deprimo*. **Helicea**.
- Deridobranchnus** Ehrenb. Symb. phys. 1831. *δέρις*, collum; *βράγχος*, branchiæ. **Crypsibranch**.
- Derlobranchnus** Gray Syn. Brit. Mus. 1840. *δέρις*, collum; *βράγχος*, branchiæ. **Acera**.
- Dermatobranchiata** Fisch. W. 1806. *δέρμα*, cutis; *βράγχια*, branchiæ. **Gastrop.**
- Dermatobranchnus** Hass. in *Fér.* Bull. d. sc. nat. 1824. *δέρμα*, cutis; *βράγχος*, branch. **Gymnobr.**
- Dermobranchiata** Dumér. Zool. analyt. 1806. *δέρμα*, cutis; *βράγχος*, branchiæ. **Gastropoda**.
- Deroceras** Rafn. Ann. of Nat. 1820. *δέρος*, cutis; *κέρας*, cornu. **Pulmonata**.
- Detracia** Gray Syn. Brit. Mus. 1840. *Vox euphon*. **Pulmonata**.
- Diacria** Gray Syn. Brit. Mus. 1840. *δις*, bis; *ἄκρος*, vertex. **Pteropoda**.
- Diagonum** M. Edw. N. Ann. Mus. 1841. *διαγώνιος*, diagonalis. **Tunicata**.
- Dianchora** Sow. Min. Conch. xv, 1815. *δις*, bis; *anchora*. **Spondylea**.
- Dianisotis** Rafn. Cont. Monogr. Biv. 1831. *δις*, bis; *ἄνισος*, inæqualis. *οὖς*, auris. **Naïadea**.
- Diastropa** Guild. (Gray Syn. Brit. Mus. 1840). *διαστροφῆ*, distorsio. **Limnaeacea**.
- Diazoma** Lam. Anim. s. vert. III, 1816. — Male pro **Diazona**. — **Botryllacea**.
- Diazona** Sav. Descr. Egypt. xxii, 1827. *διὰ*, per; *ζώνη*, zona. **Botryllacea**.
- Dibranchiata** Owen Mem. Pearl. Naut. 1832. *δις*, bis; *βράγχια*, branchiæ. **Cryptodibranch**.
- Dicera** Menke Syn. Meth. Moll. 1828. *δίκερος*, bicornis. **Helicea**.
- Diceras** Lam. Ann. Mus. vi, 1805. *δίκερος*, bicornis. **Chamacea**.
- Dicerata** Blainv. Dict. Sc. nat. xxxii, 1824. *Diceras*. **Chamacea**.
- Dicères** Féruss. Tabl. syst. d. Moll. 1821. *δίκερος*, bicornis. **Helicea**.
- Dicerosalpa** Blainv. Dict. Sc. nat. xlvii, 1827. *δίκερος*, bicornis; *σάλπη*, salpa. **Thaliacea**.
- Dichitonida** Flem. Brit. Anim. 1828. *δις*, bis; *χιτών*, tunica. = **Tunicata**. — **Acephala**.
- Diclipites** Rafn. Cont. Monogr. Biv. 1831. *δις*, bis; *κλειώ*, claudo; *ἑλλειψις*, ellipsis. **Terebratul**.
- Diclisma** Rafn. Cont. Monogr. Biv. 1831. *δις*, bis; *κλίνω*, reclino. **Terebratulacea**.
- Dicranobranchia** Gray Lond. Med. Repos. 1821. *δίκρανος*, biceps; *βράγχια*, branch. **Calyptr**.
- Dictyethis** Rafn. Précis de découv. 1814. *δίκτυον*, rete; *ἔσω*, soleo. **Cryptodibranchia**.
- Didaena** Eichw. Zool. Spicil. 1838. *δις*, bis; *δάκνος*, morsus. **Cardiacea**.
- Didemnum** Sav. Descr. Egypt. xxii, 1827. *δις*, bis; *δέμνιον*, cubile. **Botryllacea**.
- Didonta** Schum. Essai N. Syst. 1817. *δις*, bis; *ὄδους*, dens. **Pholadea**.
- Dimiaria** Swains. Elem. mod. Conch. 1835. *Dimya*. **Elatobranchia**.
- Dimorpha** Gray Syn. Brit. Mus. 1840. *διμορφος*, biformis. **Gymnobranchia**.
- Dimya** Menke Syn. Meth. Moll. 1828. *δις*, bis; *μῦς*, musculus. **Elatobranchia**.
- Dimyaria** Lam. Philos. Zool. 1809. *Dimya*. **Elatobranchia**.
- Diodonta** *δις*, bis; *ὄδους*, dens. **Myacea**.
- Diodora** Gray Lond. Med. Repos. 1821. *Διόδωρος* (Nom. propr.). **Patelloidea**.
- Dioica** Blainv. Dict. Sc. nat. xxxii, 1824. *δις*, bis; *οἶκος*, domus. **Gastropoda**.

- Diphyllidae** d'Orb. Paléont. Fr. II, 1842. *δῖς*, bis; *φυλλίς*, frons. **Hypobranchia**.
- Diphyllidia** Cuv. R. anim. 1817. *δῖς*, bis; *φυλλίς*, frons. **Phyllidiacea**.
- Diphyllobranchia** Gray Lond. Med. Repos. 1821. *δῖς*; *φύλλον*, folium; *βράγχια*, branch. **Tunicat**.
- Diplasma** Rafn. Cont. Monogr. Biv. 1831. *δεδίπλος*, duplex; *ἐλασμα*, lamina. **Naïadea**.
- Dipleurobranchia** Gray Lond. Med. Repos. 1821. *δῖς*; *πλευρόν*, latus; *βράγχια*, branch. **Hypobr.**
- Diplodon** Spix Testac. brasil. 1827. *δεδίπλος*, duplex; *ὄδων*, dens. **Naïadea**.
- Diplodonta** Bronn Ergebn. m. Reis. II, 1832. *Diplodon*. **Nymphacea**.
- Dipsacus** Klein Tent. Meth. Ostr. 1753. *δαμακός* (Nom. propr. bot.) = **Eburna**. — **Buccinea**.
- Dipsas** Leach Zool. Miscell. I, 1814. *δαψός*, siticulosa. **Naïadea**.
- Dirhinus** M' Coy Carb. Foss. Irel. 1844. *δῖς*, bis; *ρίς*, nasus. **Aspidobranchia**.
- Discina** Lam. Anim. s. vert. VI, 1819. *Discus*. **Craniacea**.
- Discinidae** Gray Syn. Brit. Mus. 1840. *Discina*. **Brachiopoda**.
- Discites** Haan Mon. Amm. et Gon. 1825. *Discus*. **Nautilia**.
- Discites** M' Coy Carb. Foss. Irel. 1844. *Discus*. **Nautilia**.
- Discodoma** Swains. Treat. Malac. 1840. *δίσκος*, discus; *δόμος*, domus. **Helicea**.
- Discoïdes** Ren. *δισκοειδής*, disciformis. = **Pleurobranchus**. — **Hypobranch**.
- Discus** Fitz. Syst. Verzeichn. 1833. *δίσκος*, discus. **Helicea**.
- Discus** Haldem. Monogr. Limn. I, 1840. *δίσκος*, discus. **Limnaeacea**.
- Discus** King. Ann. Nat. Hist. 1844. *δίσκος*, discus. **Nautilia**.
- Dispotaea** Say Journ. Acad. Philad. 1824. *δύσποτος*, ad potum capiendum incongruus. **Capulea**.
- Distoma** Sav. Descr. Egypt. XXII, 1827. *δίστομος*, os duplex habens. **Botryllacea**.
- Distomus** Gærtn. in Pallas. Spicil. zool. X, 1774. *δίστομος*, os duplex habens. **Botryllacea**.
- Distorta** Schum. Essai N. Syst. 1817. *Distorqueo*. **Purpuracea**.
- Distorta** Perry Concholog. 1811. *Distorqueo*. **Buccinea**.
- Dithyra** (Aristot.) Turton Conchyl. ins. brit. 1822. *δαθύρος*, januas duas habens. **Acephala**.
- Ditremaria** d'Orb. Paléont. Fr. II, 1842. *δῖς*, bis; *τρῆμα*, foramen. **Trochoidea**.
- Ditrochus** Klein Tent. Meth. Ostr. 1753. *δῖς*, bis; *τροχός*, trochus. **Purpuracea**.
- Ditrupa** Berkeley Zool. Journ. V, 1832, 34. *δῖς*, bis; *τρῆπα*, foramen. **Pteropoda**.
- Dolabella** Lam. Syst. An. s. vert. 1801. *Dalabella*. **Aplysiacea**.
- Dolabra** M' Coy Carb. Foss. Irel. 1844. *Dalabra*. **Myacea**?
- Dollaria** Latr. Fam. natur. 1825. *Dolium*. **Purpuracea**.
- Dolium** Qu. et Gaim. Voy. de l'Astrol. 1835. *Dolium* (dimin.). **Thaliacea**.
- Dolium** Lam. Syst. An. s. vert. 1801. *Dolium*. **Purpuracea**.
- Dombeya** d'Orb. Voy. (Beck Ind. Moll. Mus. Pr. 1837). *Dic. DOMBEY*. **Limnaeacea**.
- Donacidae** Flem. Brit. Anim. 1828. *Donax*. **Conchacea**.
- Donacilla** Lam. Cours Zool. 1812. *Donax* (dimin.). **Nymphacea**.

- Donacina** *Féruss.* Tabl. syst. d. Moll. 1821. *Donax*. **Nymphacea.**
- Donacites** *Schloth.* Petref. 1820. *Donax*. **Trigoniacea.**
- Donax** *Linn.* Syst. Nat. ed. x, 1758. *δόναξ*, donax. **Nymphacea.**
- Dontostoma** *Klein* Tent. Meth. Ostr. 1753. *όδους*, dens; *στόμα*, os (vox mutila). **Trochoidea.**
- Dontostomae** *Féruss.* Tabl. syst. d. Moll. 1821. *Dontostoma*. **Helicea.**
- Doridae** *d'Orb.* Moll. Canar. 1837. *Doris*. **Gymnobranchia.**
- Doridaea** *Menke* Syn. Meth. Moll. 1828. *Doris*. **Gymnobranchia.**
- Doridigitata** *d'Orb.* Moll. Canar. 1837. *Doris*; *digitatus*. **Gymnobranchia.**
- Doridina** *Ehrenb.* Symb. phys. 1831. *Doris* (dimin.). **Gymnobranchia.**
- Doridium** *Meck.* Beitr. v. Anat. 1, 1808. *Doris* (dimin.). **Tectibranchia.**
- Doriprismatica** *d'Orb.* Moll. Canar. 1837. *Doris*; *prismaticus* (vox deprav.). **Gymnobranchia.**
- Doris** *Linn.* Syst. Nat. ed. x, 1758. *Δωρίς* (Nom. mythol.). **Gymnobranchia.**
- Dorsati** *Buch* Ann. Sc. nat. 1828. *Dorsum*. **Ammonitea.**
- Dosina** *Gray* Syn. Brit. Mus. 1840. *Vox barb.* **Veneracea.**
- Dosinia** *Scop.* Introd. hist. nat. 1777. *Dosin*, *Adans.* (vox barb.). **Veneracea.**
- Dostia** *Gray* Syn. Brit. Mus. 1840. *Vox euphon.* **Trochoidea.**
- Dota** *Gray* Syn. Brit. Mus. 1840. *Vox euphon.* **Buccinea.**
- Doto** *Oken* Lehrb. Naturg. 1815. *Δωτώ* (Nom. mythol.). **Gymnobranchia.**
- Dreissena** *Van Ben.* Ann. Sc. nat. 1835. *Dic.* DREISSENS. **Mytilacea.**
- Dreissenidae** *Gray* Syn. Brit. Mus. 1840. *Dreissena*. **Mytilacea.**
- Drepanostoma** *Porro* Mag. Zool. vi, 1836. *δρέπανον*, falx; *στόμα*, os. **Helicea.**
- Drillia** *Gray* Ann. of Nat. Hist. 1, 1838. *Vox euphon.* **Purpuracea.**
- Dubreuillia** *Less.* Voy. de la Coq. 1830. *Dic.* DUBREUILLE. **Thaliacea.**
- Duvaucella** *Leach* (*Risso* Eur. mérid. iv, 1826). *Dic.* DUVAUGEL. **Buccinea.**
- Ebena** *Schum.* Essai N. Syst. 1817. *Ebenus*. **Trochoidea.**
- Eburna** *Lam.* Syst. An. s. vert. 1801. *Ebur*. **Buccinea.**
- Eburnea** *Flem.* Brit. Anim. 1828. *Ebur*. **Buccinea.**
- Eburninae** *Swains.* Treat. Malac. 1840. *Ebur*. **Buccinea.**
- Eburnus** *Montf.* Conchyl. syst. II, 1810. *Ebur*. **Buccinea.**
- Ecculiomphalus** *Portl.* Geol. Rep. Lond. 1843. *ἐκκυλίω*, evolvō; *ὀμφαλός*, umbo. **Nautilia.**
- Echidnis** *Montf.* Conchyl. syst. I, 1808. *ἐχιδνα*, natrix. **Nautilia.**
- Echinella** *Swains.* Treat. Malac. 1840. *Echinus* (dimin.). **Trochoidea.**
- Echinora** *Schum.* Essai N. Syst. 1817. *Echinus*. **Purpuracea.**
- Echion** *Poli* Test. utr. Sicil. 1795. *Ἐχίων* (Nom. mythol.). **Ostracea.**
- Echionoderma** *Poli* Test. utr. Sicil. 1795. *Echion*; *δέμα*, cutis. = **Anomia.** — **Ostracea.**
- Edmondia** *Koninck* Anim. foss. 1842. *Dic.* EDMOND. **Mastracea.**

- Egeria** *Lea* Contrib. Geol. 1833. *Egeria* (Nom. mythol.). **Nymphacea.**
- Eglisia** *Gray* Syn. Brit. Mus. 1840. *Vox euphon.* **Trochoidea.**
- Eidothea** *Risso* Eur. mérid. iv, 1826. *Εἰδοθεά* (Nom. mythol.). **Acera.**
- Elone** *Risso* Eur. mérid. iv, 1826. *Ἐλώνη* (Nom. mythol.). **Buccinea.**
- Elasmatina** *Petit de la Sauss.* Proceed. Zool. Soc. Lond. 1843. *ελασμα*, lamina. **Helicea.**
- Elatobranchia** *Menks* Syn. Meth. Moll. 1828. *ελαύνω*, duco; *βράγχια*, branchiæ. **Acephala.**
- Eledona** *Risso* Eur. mérid. iv, 1826. — Male pro **Heledone.** — **Octocera.**
- Eledone** *Leach* Zool. Miscell. III, 1817. — Male pro **Heledone.** — **Octocera.**
- Elenchus** *Humph.* Mus. Calonn. 1797. *ελεγχος*, elenchus. **Trochoidea.**
- Elisma** *Leach* Syn. Brit. Moll. 1820. *ελισσω*, volvo. **Helicea.**
- Ellipsaria** *Rafin.* Ann. Sc. phys. Brux. 1820. *Ellipsis.* **Naïadea.**
- Ellipsolithes** *Montf.* Conchyl. syst. 1808. *ελλειψις*, ellipsis; *λίθος*, lapis. **Ammonitea.**
- Ellipsostoma** *Rafin.* Journ. de Phys. LXXXVIII, . . . *ελλειψις*, ellipsis; *στόμα*, os. = **Melania.** - **Troch.**
- Ellipsostomula** *Blainv.* Dict. Sc. nat. XXXII, 1824. *Ellipsostoma.* **Trochoidea.**
- Elliptis** *Rafin.* Ann. sc. phys. Brux. v, 1820. *ελλειψις*, ellipsis. **Naïadea.**
- Elysia** *Risso* Eur. mérid. iv, 1826. *Elysium.* **Gymnobranchia.**
- Emarginula** *Lam.* Syst. An. s. vert. 1801. *Emargino.* **Patelloidea.**
- Emarginulus** *Montf.* Conchyl. syst. 1810. *Emargino.* **Patelloidea.**
- Ena** *Leach* Syn. Brit. Moll. 1820. *ενος*, annuus. **Helicea.**
- Endocephala** *Latr.* Fam. natur. 1825. *ενδον*, intus; *κεφαλή*, caput. **Acephala.**
- Endosiphonites** *Ansted* Camb. Phil. Trans. 1840. *ενδον*; *σίφων*, siphon. = **Clymenia.** - **Nautillea.**
- Endostropha** *Agass.* in *Charp.* Cat. Moll. Suiss. 1837. *ενδον*, intus; *στροφή*, conversio. **Pulmonata.**
- Endotoma** *Rafin.* Journ. de Phys. 1819. *ενδον*, intus; *τομή*, incisio. **Nautillea.**
- Engina** *Gray* Beech. Voyag. 1839. *Vox euphon.* **Buccinea.**
- Enocephalus** *Münst.* in *Goldf.* Petref. Germ. 1826. *εις*, uncus; *κεφαλή*, cap. = **Dreissena.** - **Mytilacea.**
- Enoploteuthis** *d'Orb.* Paléont. Fr. 1840. *ενοπλος*, armatus; *τενθις*, loligo. **Decacera.**
- Ensatella** *Swains.* Treat. Malac. 1840. *Ensis* (dimin. corrupt.). **Solenacea.**
- Ensis** *Schum.* Essai N. Syst. 1817. *Ensis.* **Solenacea.**
- Entalis** *Gray* Syn. Brit. Mus. 1840. *Nom. propr.* **Nematobranchia.**
- Entallium** *Linn.* Syst. Nat. ed. I, 1735. *Vox med. latin.* **Nematobranchia.**
- Entallium** *Defr.* Dict. Sc. nat. XIV, 1819. *Entallium.* **Nematobranchia.**
- Enteletes** *Fisch. W.* Progr. Natur. Mosc. 1825. *έντελής*, perfectus. **Terebratulacea.**
- Enterobranchiata** *Quatref.* Compt. rend. 1844. *έντερον*, intestinum; *βράγχια*, branch. **Gastrop.**
- Enterosteia** *Latr.* Fam. natur. 1825. *έντερον*, intestinum; *όστέον*, os. **Cryptodibranchia.**
- Entodesma** *Philippi* in *Erichs.* Arch. f. Naturg. 1845. *έντος*, intus; *δέσμα*, ligamentum. **Pholadea.**
- Entomostomata** *Blainv.* Dict. Sc. nat. XXXII, 1824. *έντομος*, insectus; *στόμα*, os. **Ctenobranch.**

- Enzina** Gray Syn. Brit. Mus. 1840. *Vox euphon.* **Buccinea.**
- Eolida** Goldf. Handb. Zool. 1820. *Aeolis.* **Gymnbranchia.**
- Eolidia** Cuv. R. anim. 1817. *Aeolis.* **Gymnbranchia.**
- Eolididae** d'Orb. Moll. Canar. 1837. *Aeolis; είδος, species.* **Gymnbranchia.**
- Eolidina** Quatref. Ann. Sc. n. . . . *Aeolis.* **Gymnbranchia.**
- Eolidinae** Hancock Ann. Nat. Hist. 1845. *Aeolis.* **Gymnbranchia.**
- Eolis** Cuv. Ann. Mus. vi, 1805. *Aeolis.* **Gymnbranchia.**
- Epidromus** Klein Tent. Meth. Ostr. 1753. *επίδρομος, planus.* **Purpuracea.**
- Epioblasma** Rafn. Cont. Monogr. Biv. 1831. . . . *ελασμα, lamina.* **Naiadea.**
- Epistyla** Swains. Treat. Malac. 1840. *Epistylum.* **Helicea.**
- Epistylum** Gray Syn. Brit. Mus. 1840. *επιστύλιον, epistylum.* **Helicea.**
- Epithyris** Phill. Palæoz. Foss. 1841. *ἐπί, super; θύρα, janua.* **Brachiopoda.**
- Erato** Risso Eur. mérid. iv, 1826. *Ἐρατώ (Nom. mythol.).* **Involuta.**
- Eriophthalma** Gray Syn. Brit. Mus. 1840. — Male pro **Eryophthalma.** — **Gastropoda.**
- Erodona** Daud. (Bosc Hist. n. Coq. xi, 1802). *Erodo (vox deprav.).* **Myacea.**
- Erpillites** Rafn. Enum. et Acc. 1831. *ερω, repo; term. ίτης (vox dimin. deprav.).* **Trochoidea.**
- Erpoda** Grant Bull. Sc. nat. xxvi, 1831. *ερω, repo.* **Gastropoda.**
- ErUCA** Swains. Treat. Malac. 1840. *ErUCA.* **Helicea.**
- Ervilla** Turt. Conch. Ins. Brit. 1822. *Ervum (vox dimin.).* **Nymphacea.**
- Erycina** Lam. Ann. Mus. vi, 1805. *Erycinus.* **Mastracea.**
- Eryophthalma** Gray Syn. Brit. Mus. 1840. *ερόμαι, retraho; ὀφθαλμός, oculus.* **Gastropoda.**
- Espiphylla** Rafn. Journ. de Phys. LXXXVIII, . . . an *Epiphylla?* **Limnaeacea.**
- Ethallon** Risso Eur. mérid. iv, 1826. *Αἰθαλλία (Nom. geogr.).* **Gymnbranchia.**
- Etherea** Schweigg. Handb. Naturg. 1820. — Male pro **Aetheria.** — **Aviculacea.**
- Etheria** Lam. Ann. Mus. x, 1807. — Male pro **Aetheria.** — **Aviculacea.**
- Etheridae** Gray Syn. Brit. Mus. 1840. *Aetheria.* **Dimya.**
- Eubbranchus** Forb. Faun. Mon. 1838. *εὺ, benè; βράγχος, branchiæ.* **Gymnbranchia.**
- Eucaryum** Ehrenb. Symb. phys. 1831. *εὺ, benè; κάρνον, nux.* **Turbinea.**
- Eucoellium** Sav. Descr. Egypt. xxii, 1827. *εὺ, benè; κοίλα, venter.* **Botryllacea.**
- Eucore** Agass. N. Mém. Soc. Helv. i, 1837. *εὺ, benè; κόρη, puella.* **Pulmonata.**
- Euglypta** Agass. in *Charp.* Cat. Moll. Suiss. 1837. *εὺγλυπτος, benè sculptus.* **Helicea.**
- Eulina** Risso Eur. mérid. iv, 1826. *Εὐλίμηνη (Nom. mythol.).* **Turbinea.**
- Eumelus** Rafn. Ann. of Nat. 1820. *Εὐμήλος (Nom. propr.).* **Limacea.**
- Euomphalus** Sow. Min. Conch. ix, 1814. *εὺ, benè; ὀμφαλός, umbilicus.* **Trochoidea.**
- Euphemus** M' Coy Carb. Foss. Irel. 1844. *Εὐφήμος (Nom. mythol.).* **Octocera.**
- Euplocamus** Philippi Enum. Moll. Sicil. i, 1836. *εὐπλόκαμος, benè cincinnatus.* **Gymnbranch.**

- Euribia** Rang — Male pro **Eurybia**. — **Pteropoda**.
- Eurybia** Rang Man. Hist. Moll. 1829. *Εὐρυβία* (Nom. mythol.). **Pteropoda**.
- Eurycratera** Beck Ind. Moll. Mus. Pr. 1837. *εὐρύς*, amplus; *κρατήρ*, crater. **Helicea**.
- Eurydice** Eschsch. in Oken Isis, 1826. *Εὐρυδική* (Nom. mythol.). **Pteropoda**.
- Eurynia** Rafn. Ann. sc. phys. Brux. 1820. *εὐρύς*, amplus. **Naiadea**.
- Euryomphala** Beck Ind. Moll. Mus. Pr. 1837. *εὐρύς*, amplus; *ὀμφαλή*, umbilicus. **Helicea**.
- Euspira** Agass. in Sow. Min. Conch. 1838. *εὖ*, benè; *σπείρα*, spira. **Trochoidea**.
- Eustropha** Agass. in Charp. Cat. Moll. Suiss. 1837. *εὐστροφος*, flexilis. **Pulmonata**.
- Eutragus** Agass. in Charp. Cat. Moll. Suiss. 1837. *εὖ*, benè; *τράγος*, hircus. **Pulmonata**.
- Eutrema** Rafn. *εὖ*, benè; *τρῆμα*, foramen. **Limnaeacea**.
- Eutropia** Humph. Mus. Calonn. 1797. *εὖ*, bene; *τροπή*, conversio. **Trochoidea**.
- Evolutatae** Féruss. Tabl. syst. d. Moll. 1821. *Evolvo* (vox corrupt.). **Helicea**.
- Exocephala** Latr. Fam. natur. 1825. *ἔξω*, foris; *κεφαλή*, caput. **Acephala**.
- Exogyra** Say Amer. Journ. of Sc. 1820. *ἔξω*, foris; *γῦρος*, gyrus. **Ostracea**.
- Euryomphala** Beck — Male pro **Euryomphala**. — **Helicea**.
- Falciferi** Buch Ann. Sc. nat. 1829. *Falx*; *fero*. **Ammonitea**.
- Fascelis** Agass. in Charp. Cat. Moll. Suiss. 1837. *Fascelis* (Nom. mythol.). **Pulmonata**.
- Fasciolaria** Lam. Syst. An. s. vert. 1801. *Fasciola*. **Purpuracea**.
- Fasciolites** Park. Introd. 1822. *Fasciola*; term. *ίτης* (vox hybr.). **Ammonitea** ?
- Faunus** Montf. Conchyl. syst. 1810. *Faunus* (Nom. mythol.). **Trochoidea**.
- Ferussacia** Risso Eur. mérid. iv, 1826. *Dic. FÉRUSSAC*. **Helicea**.
- Ferussina** Gratel. Bull. Soc. Linn. Bord. II, 1827. *Dic. FÉRUSSAC*. **Helicea**.
- Ficula** Swains. Elem. mod. Conch. 1835. *Ficus* (dimin.). **Purpuracea**.
- Ficus** Humph. Mus. Calonn. 1797. *Ficus*. **Purpuracea**.
- Fidellis** Risso Eur. mérid. iv, 1826. *Fidelis*. **Turbinea**.
- Fimbria** Bohadsch. Anim. marin. 1761. *Fimbria*. **Gymnobranchia**.
- Fimbria** Meg. Berl. Mag. 1811. *Fimbria*. **Nymphacea**.
- Fimbria** Risso Eur. mérid. iv, 1826. *Fimbria*. **Tunicata**.
- Fimbriati** d'Orb. Paléont. Fr. Crét. I, 1840. *Fimbriatus*. **Ammonitea**.
- Firola** Pér. et Lesu. Ann. Mus. xv, 1810. *Fiole*? (vox gall.), ampulla. **Caryobranchia**.
- Firolidae** d'Orb. Paléont. Fr. Crét. II, 1842. *Firola*. **Caryobranchia**.
- Firoloida** Lesu. Journ. Acad. Philad. I, 1817. *Firola*. **Caryobranchia**.
- Firoloides** Rang Man. Hist. Moll. 1829. *Firola*. **Caryobranchia**.
- Fissuracea** Reeve Proc. Zool. Soc. 1841. *Fissura*. **Calyptraeacea**.
- Fissurella** Brug. Encycl. méth. 1791. *Fissura* (dimin.). **Patelloidea**.
- Fissurelladae** Flem. Brit. Anim. 1828. *Fissurella*. **Calyptraeacea**.

- Fissurellidae** d'Orb. Moll. Canar. 1837. *Fissurella*. **Calyptraeacea.**
- Fissurellidea** d'Orb. Paléont. Fr. II, 1842. *Fissurella*. **Calyptraeacea.**
- Fissurellidia** d'Orb. Voy. Amér. mér. 1840. *Fissurella*. **Calyptraeacea.**
- Fissurellus** Montf. Conchyl. syst. II, 1810. *Fissura*. **Patelloidea.**
- Fissuridea** Swains. Treat. Malac. 1840. *Fissura*. **Calyptraeacea.**
- Fistulana** Lam. Syst. An. s. vert. 1801. *Fistula*. **Tubicola.**
- Fixivalvia** Latr. Fam. natur. 1825. *Fixus*; *Valva*. **Brachiopoda.**
- Flabellina** Cuv. R. anim. (2^e éd.) 1830. *Flabellum*. **Gymnobranchia.**
- Flexuosi** Buch Mém. Acad. Berl. 1830. *Flexuosus*. **Ammonitea.**
- Fodia** Bosc Hist. nat. Vers. 1801. *Fodio*? **Asciidiacea.**
- Foglia** Gray Syn. Brit. Mus. 1840. *Vox euphon*. **Myacea.**
- Folliculus** Agass. N. Mém. Soc. Helv. I, 1837. *Folliculus*. **Pulmonata.**
- Fossar** (Adans.) Gray Syn. Brit. Mus. 1840. *Fossar* (vox barb.). **Trochoidea.**
- Fossarus** Philipp. in Wieg. Arch. f. Naturg. 1841. *Fossar*. **Trochoidea.**
- Fragella** Swains. Treat. Malac. 1840. *Fragum* (dimin.). **Trochoidea.**
- Fucicola** Menke Ztschr. f. Malak. 1844. *Fucus*; *colo*. **Aplysiacea.**
- Fucola** Qu. et Gaim. Voy. Astrol. II, 1833. — Male pro **Fucicola**. — **Aplysiacea.**
- Fulgoraria** Schum. Essai N. Syst. 1817. *Fulgora* (Nom. mythol.). **Volutacea.**
- Fulgur** Montf. Conchyl. syst. II, 1810. *Fulgur*. **Purpuracea.**
- Furcella** Lam. Syst. An. s. vert. 1801. *Furca* (dimin.). **Tubicola.**
- Fusella** M'Coy Carb. Foss. Irel. 1844. *Fusus* (dimin.). **Brachiopoda.**
- Fusidae** d'Orb. Paléont. Fr. II, 1842. *Fusus*. **Purpuracea.**
- Fusiformia** Latr. Fam. natur. 1825. *Fusiformis*. **Purpuracea.**
- Fusinae** Swains. Treat. Malac. 1840. *Fusus*. **Purpuracea.**
- Fusulina** Fisch. *Fusus*. ?
- Fusulus** Fitz. Syst. Verz. 1833. *Fusus* (dimin.). **Helicea.**
- Fusus** Brug. Encycl. méth. 1791. *Fusus*. **Purpuracea.**
- Fusus** Humph. Mus. Calonn. 1797. *Fusus*. **Purpuracea.**
- Gadina** Gray Philos. Mag. et Journ. 1824. *Gadin*, Adans. (vox barb.). **Umbrellacea.**
- Gadiniadae** Gray Syn. Brit. Mus. 1840. *Gadina*. **Umbrellacea.**
- Galathea** Brug. Encycl. méth. I, 1791. *Γαλαθία* (Nom. mythol.). **Cycladea.**
- Galaxias** Beck Ind. Moll. Mus. Pr. 1837. *γαλαξίας*, lacteus. **Helicea.**
- Galba** Schrank Faun. boic. 1803. *Galba*. **Limnaeacea.**
- Galea** Klein Tent. Meth. Ostr. 1753. *Galea*. **Purpuracea.**
- Galeolaria** Lam. *Galea*. ?
- Galeomma** Turt. Zool. Journ. VII, 1825. *γάλα*, lac; *ὄμμα*, facies. **Nymphacea.**

- Galeommidae** Gray Syn. Brit. Mus. 1840. *Galeomma*. **Nymphacea**.
- Galericulum** Brown Illustr. Conch. Brit. 1827. *Galerus*. **Trochoidea**.
- Galerus** Humph. Mus. Calonn. 1797. *Galerus*. **Capulea**.
- Gallinula** Klein Tent. Meth. Ostr. 1753. *Gallina* (dimin.). **Strombea**.
- Gangliata** Grant Bull. Sc. nat. xxvi, 1831. *Ganglion*. = **Mollusca**.
- Ganglioneura** Rud. Beitr. Anthr. 1812. γάγγλιον, ganglion; νεῦρον, nervus. = **Mollusca**.
- Gari** Schum. Essai N. Syst. 1817. *Vox barb*. **Nymphacea**.
- Gasteropoda** Goldf. Handb. Zool. 1820. γαστήρ, venter; ποῦς, pes. **Cephalophora**.
- Gastéropodes** Cuv. Tabl. élém. 1798. γαστήρ, venter; ποῦς, pes (gallice). **Cephalophora**.
- Gasteropodophora** Gray Lond. Med. Repos. 1821. γαστήρ; ποῦς; φορὸς, ferens. **Cephaloph.**
- Gasteroptera** Blainv. Man. Malac. 1825. γαστήρ, venter; πτερόν, ala. **Acera**.
- Gasteropteridue** *Gasteroptera*. **Acera**.
- Gasteropteron** Meck. Diss. Pleurobr. 1813. γαστήρ, venter; πτερόν, ala. **Acera**.
- Gasteropterophora** Gray Lond. Med. Repos. 1821. *Gasteropteron*; φορὸς, ferens. **Gastropoda**.
- Gasterozoa** Fic. u. Car. Uebers. d. ges. Th. 1826. γαστήρ, venter; ζῶον, animal. **Cephalophora**.
- Gastrana** Schum. Essai N. Syst. 1817. *Gaster?* = **Tellina**. — **Lithophaga**.
- Gastrochaena** Spengl. N. Saml. dansk. V. Selsk. Skr. II, 1783. γαστήρ; χαίνω, dehisco. **Pholadea**.
- Gastrochaenidae** Gray Syn. Brit. Mus. 1840. *Gastrochaena*. **Pholadea**.
- Gastroplox** Blainv. Dict. Sc. nat. xviii, 1818. γαστήρ, venter; πλάξ, tabula. **Umbrellacea**.
- Gastropoda** Menke Moll. Nov. Holl. Sp. 1843. γαστήρ, venter; ποῦς, pes. **Cephalophora**.
- Géhydrophiles** Féruss. Tabl. syst. d. Moll. 1821. γῆ, terra; ὕδωρ, aqua; φιλέω, amo. **Coelopnoa**.
- Geloina** Gray Syn. Brit. Mus. 1840. γελοῖος, jocosus. **Conchacea**.
- Gena** Gray Syn. Brit. Mus. 1840. *Gena*. **Aspidobranchia**.
- Geocochlides** Latr. Fam. natur. 1825. γέα, terra; κοχλῖς, cochleola. **Geophila**.
- Geomalacus** Allm. Rep. Brit. Ass. 1844. γέα, terra; μαλακός, mollis. **Pulmonata**.
- Geomitra** Swains. Treat. Malac. 1840. γέα, terra; μέτρα, mitra. **Pulmonata**.
- Geophila** Menke Syn. Meth. Moll. 1828. γέα, terra; φιλέω, amo. **Coelopnoa**.
- Geotrochus** Hasselt in Fér. Bull. sc. nat. 1824. γέα, terra; τροχός, trochus. **Helicea**.
- Geotrochus** Swains. Treat. Malac. 1840. γέα, terra; τροχός, trochus. **Heliceu**.
- Geovula** Swains. Treat. Malac. 1840. γέα, terra; Ovulum. **Auriculacea**.
- Gervillia** Defr. Dict. Sc. nat. xviii, 1820. Dic. GERVILLE. **Aviculacea**.
- Gervisia** Qu. et Gaim. (Rang Man. Hist. Moll. 1829). Dic. GERVAIS? **Pleurobranchia**.
- Gibberula** Swains. Treat. Malac. 1840. *Gibber*. **Involuta**.
- Gibbium** Gray Syn. Brit. Mus. 1840. *Gibbus*. **Trochoidea**.
- Gibbula** Leach (Risso Eur. mérid. iv, 1826). *Gibba*. **Trochoidea**.
- Gibbulina** Beck Ind. Moll. Mus. Pr. 1837. *Gibbus*. **Helicea**.

- Gibbus** Montf. Conchyl. syst. II, 1810. *Gibbus*. **Helicea**.
- Ginorea** Gray Syn. Brit. Mus. 1840. *Vox euphon*. **Conchacea**.
- Gloënia** Gioen. Descr. di una n. fam. di Test. 1783. *Dic. Jos. GIOENI*. **Acera**.
- Glabella** Swains. Treat. Malac. 1840. *Glbellus*. **Involuta**.
- Glabrae** Agass. Moll. foss. I, 1840. *Glaber*. **Frigontiacea**.
- Gladius** Klein Tent. Meth. Ostr. 1753. *Gladius*. **Strombea**.
- Glandina** Schum. Essai N. Syst. 1817. *Glans*. **Helicea**.
- Glans** Meg. Berl. Mag. 1811. *Glans*. **Carditacea**.
- Glaucea** Menke Syn. Meth. Moll. 1828. *Glaucus*. **Gymnobranchia**.
- Glaucion** Oken Lehrb. Naturg. 1815. *γλαυκίον*, glaucium. **Pectinea**.
- Glaucoderma** Poli Test. utr. Sicil. 1795. *γλαυκός*, cæsius; *δέρμα*, cutis. **Ostracea**.
- Glauconome** Gray Spicil. zool. 1828. *Γλαυκονόμη* (Nom. mythol.). **Solenacea**.
- Glaucus** Poli Test. utr. Sicil. 1795. *Γλαῦκος* (Nom. mythol.). **Pectinea**.
- Glaucus** Forst. in *Blumenb. Abb. nat. Gegenst.* 1800. *Γλαῦκος* (Nom. mythol.). **Gymnobranchia**.
- Glicimeris** Klein Tent. Meth. Ostr. 1753. — Male pro **Glycymeris**. — **Myacea**.
- Globiconcha** d'Orb. Paléont. Fr. II, 1842. *Globus*; *Concha*. **Plicata**.
- Globites** Haan Mon. Amm. et Gon. 1825. *Globus*; term. *της* (vox hybr.). **Ammonitea**.
- Globosae** Féruss. Tabl. syst. d. Moll. 1821. *Globosus*. **Helicea**.
- Globularia** Swains. Treat. Malac. 1840. *Globulus*. **Turbinea**.
- Globulus** Schum. Essai N. Syst. 1817. *Globus* (dimin.). **Turbinea**.
- Globus** Klein Tent. Meth. Ostr. 1753. *Globus*. **Chamacea**.
- Glossoderma** Poli Test. utr. Sicil. 1795. *γλώσσα*, lingua; *δέρμα*, cutis. **Cardiacea**.
- Glossodoris** Ehrenb. Symb. phys. 1831. *γλώσσα*, lingua; *δωρίς*, doris. **Gymnobranchia**.
- Glossus** Poli Test. utr. Sicil. 1795. *γλώσσα*, lingua. **Cardiacea**.
- Glycimeris** Lam. Syst. An. s. vert. 1801. *γλυκός*, dulcis; *μερίς*, pars. **Myacea**.
- Glycymeris** Sow. Gen. Shells. 1823. *γλυκός*, dulcis; *μερίς*, pars. **Myacea**.
- Gnathodon** Gray Proc. Zool. Soc. 1836. *γνάθος*, maxilla; *όδων*, dens. **Mastracea**.
- Gomphoceras** Sow. *γόμφος*, cuneus; *κέρας*, cornu. **Nautila**.
- Gonambonites** Pand. Beitr. Geogn. Russ. 1830. *γώνος*, angulus; *ἄμβων*, umbo. **Brachiopoda**.
- Goniatidae** Gray Syn. Brit. Mus. 1840. *Goniatites*. **Ammonitea**.
- Goniatitea** Haan Mon. Amm. et Gon. 1825. *Goniatites*. **Ammonitea**.
- Goniatites** Haan Mon. Amm. et Gon. 1825. *γωνία*, angulus. **Ammonitea**.
- Gonicelis** Rafn. Cont. Monogr. Biv. 1831. *γώνος*, angulus; *κλίνω*, converto. **Terebratulacea**.
- Gonidomus** Swains. Treat. Malac. 1840. *γώνος*, angulus; *δόμος*, domus. **Helicea**.
- Goniodoris** Forb. Ann. of Nat. H. v, 1840. *γωνία*, angulus; *Doris*. **Gymnobranchia**.
- Goniogyra** Agass. in *Charp. Cat. Moll. Suiss.* 1837. *γωνία*, angulus; *γύρος*, gyrus. **Pulmonata**.

- Goniomya** Agass. Moll. foss. II, (1838) 1841. *γωνία*, angulus; *Mya*. **Myacea.**
- Goniopoda** Gray Syn. Brit. Mus. 1840. *γωνία*, angulus; *ποῦς*, pes. **Acephala.**
- Gonostoma** Swains. Treat. Malac. 1840. *γωνία*, angulus; *στόμα*, os. **Helicea.**
- Gonostomata** Blainv. Dict. Sc. nat. XXXII, 1824. *Gonostoma*. **Trochoidea.**
- Genospira** Swains. Treat. Malac. 1840. *γῶνος*, angulus; *σπείρα*, spira. **Helicea.**
- Gonotrema** Rafn. Cont. Monogr. Biv. 1831. *γῶνος*, angulus; *τρῆμα*, foramen. **Terebratulacea.**
- Gonyodiscus** Fitz. Syst. Verz. 1833. *γόνυ*, genu; *δίσκος*, discus. **Helicea.**
- Goodallia** Turt. Conch. Ins. Brit. 1822. *Dic.* GOODALL. **Crassatellacea.**
- Grateloupia** Desml. Bull. Soc. Linn. Bord. II, 1828. *Dic.* GRATELOUP. **Nymphacea.**
- Gresslya** Agass. Moll. foss. III, 1842. *Dic.* GRESSLY. **Myacea.**
- Gryphaea** Lam. Syst. An. s. vert. 1801. *Gryphus*. **Ostracea.**
- Gryphites** Linn. Muss. Tessin. 1753. *Gryphus*. **Ostracea.**
- Gryphus** Meg. Berl. Mag. 1811. *Gryphus* (Nom. mythol.). **Terebratulacea.**
- Guetera** Gray Syn. Brit. Mus. 1840. *Vox euphon*. **Myacea.**
- Gulnaria** Leach Syn. Brit. Moll. 1820. *Vox euphon*. **Limnaeacea.**
- Gutturnium** Klein Tent. Meth. Ostr. 1753. *Gutturnium*. **Purpuracea.**
- Gynobranchia** Gray Lond. Med. Repos. 1821. *γυμνός*, nudus; *βράγχια*, branchiæ. **Gastrop.**
- Gynobranchiata** Schweigg. Handb. Naturg. 1820. *γυμνός*, nudus; *βράγχια*. **Gastropoda.**
- Gymnocochlides** Latr. Fam. natur. 1825. *γυμνός*, nudus; *κοχλῖς*, cochleola. **Ctenobranchia.**
- Gymnoplax** Gray Lond. Med. Repos. xv, 1821. *γυμνός*, nudus; *πλάξ*, tabula. **Chitonacea.**
- Gymnosomata** Blainv. Dict. Sc. nat. XXXII, 1824. *γυμνός*, nudus; *σῶμα*, corpus. **Pteropoda.**
- Gymnostoma** Menke Syn. Meth. Moll. 1828. *γυμνός*, nudus; *στόμα*, os. **Coelopnoa.**
- Gypidia** Dalm. Vet. Akad. Handl. 1827. *γύψ*, vultur. **Terebratulacea.**
- Gypidium** Brown Foss. Conch. 1844. *γύψ*, vultur. **Terebratulacea.**
- Gyraulus** Agass. N. Mém. Soc. Helv. I, 1837. *γῦρος*, gyrus; *αὐλός*, fistula. **Limnaeacea.**
- Gyrina** Schum. Essai N. Syst. 1817. *Gyrinus*. **Purpuracea.**
- Gyroceratites** H. v. Mey. N. Act. Nat. Cur. xv, 1831. *γῦρος*, circulus; *κέρας*, cornu. **Nautilia.**
- Gyrorbis** Fitz. Syst. Verz. 1833. *Gyrus*; *Orbis*. **Turbinea.**
- Gyrotoma** Shuttlew. Mitthlg. d. nat. Ges. Bern. 1845. *γῦρος*, circulus; *τομή*, sectio. **Turbinea.**
- Halia** Risso Eur. mérid. iv, 1826. *ἄλιος*, marinus. **Crypsibranchia.**
- Haliotidae** Flem. Brit. Anim. 1828. *Haliotis*. **Aspidobranchia.**
- Haliotidea** Menke Syn. Meth. Moll. 1823. *Haliotis*. **Aspidobranchia.**
- Haliotis** Linn. Syst. Nat. ed. II, 1740. *ἄλιος*, marinus; *οὖς*, auris. **Haliotoidea.**
- Haliotoidea** Humph. Mus. Calonn. 1797. *Haliotis*. **Aspidobranchia.**
- Haliotoidea** Menke Syn. Meth. Moll. ed. II, 1830. *Haliotis*. **Aspidobranchia.**
- Halyotis** Cuv. Tabl. élém. 1798. — Male pro **Haliotis**. — **Haliotoidea.**

- Hamites** *Park.* Org. Rem. 1811. *Hamus*; term. *ίτης* (vox hybr.). **Ammonitea.**
- Hamus** *Klein* Tent. Meth. Ostr. 1753. *Hamus*. **Trochoidea.**
- Harpa** *Lam.* Syst. An. s. vert. 1801. *Harpa*. **Purpuracea.**
- Harpago** *Klein* Tent. Meth. Ostr. 1753. *Harpago*. **Strombea.**
- Harpax** *Park.* Org. Rem. 1811. *Harpax*. **Spondylea.**
- Harpula** *Swains.* Elem. mod. Conch. 1835. *Harpa* (dimin.). **Volutacea.**
- Haustator** *Montf.* Conchyl. syst. 1810. *Haustor*. **Turbinea.**
- Haustellaria** *Swains.* Treat. Malac. 1840. *Haustellum*. **Purpuracea.**
- Haustellum** *Klein* Tent. Meth. Ostr. 1753. *Haustrum* (dimin.). **Purpuracea.**
- Haustrum** *Humph.* Mus. Calonn. 1797. *Haustrum*. **Purpuracea.**
- Hecuba** *Schum.* Essai N. Syst. 1817. *Hecuba* (Nom. mythol.). **Nymphacea.**
- Helcion** *Montf.* Conchyl. syst. 1810. *Ελω*, traho. **Patellacea.**
- Helecina** *Flem.* Brit. Anim. 1828. — Male pro **Helicina**. — **Helicinacea.**
- Heledone** (*Arist.*) *Menke* Syn. Meth. Moll. 1830. *Ἑλεδώνη* (Nom. subst.). **Octocera.**
- Helicarion** *Féruss.* Tabl. syst. d. Moll. 1821. *Ελιξ*, helix (dimin.). **Helicea.**
- Helicea** *Menke* Syn. Meth. Moll. 1828. *Helix*. **Geophila.**
- Helicella** *Féruss.* Tabl. syst. d. Moll. 1821. *Helix* (dimin.). **Helicea.**
- Hélicelle** *Lam.* Extr. Cours Zool. 1812. *Helix*. **Helicea.**
- Helicida** *Beck* Ind. Moll. Mus. Pr. 1837. *Ελιξ*, helix; *είδος*, species. **Geophila.**
- Helicidae** *Jeff.* (*Flem.* Brit. Anim. 1828). *Helix*. **Helicea.**
- Helicigona** *Féruss.* Tabl. syst. d. Moll. 1821. *Ελιξ*, helix; *γώνος*, angulus. **Helicea.**
- Helicina** *Lam.* Syst. An. s. vert. 1801. *Helix*. **Pulmonata.**
- Helicina** *Wieg.* Handb. Zool. 1832. *Helix*. **Geophila.**
- Helicinacea** *Menke* Syn. Meth. Moll. 1828. *Helicina*. **Coelopnoa.**
- Helicinae** *Swains.* Treat. Malac. 1840. *Helicina*. **Helicea.**
- Helicinidae** *Gray* Syn. Brit. Mus. 1840. *Helicina*. **Coelopnoa.**
- Helicinides** *Latr.* Fam. natur. 1825. *Helicina*. **Coelopnoa.**
- Helicites** *Schloth.* Petref. 1820. *Helix*. **Helicea.**
- Helicoceras** *d'Orb.* Paléont. Fr. 1, 1840. *Ελιξ*, helix; *κέρας*, cornu. **Ammonitea.**
- Helicodon** *Ehrenb.* Symb. phys. 1831. *Ελιξ*, helix; *όδων*, dens. **Helicea.**
- Helicodonta** *Féruss.* Tabl. syst. d. Moll. 1821. *Ελιξ*, helix; *όδους*, dens. **Helicea.**
- Helicogena** *Féruss.* Tabl. syst. d. Moll. 1821. *Ελιξ*, helix; *γενεά*, generatio. **Helicea.**
- Helicoïdes** *Féruss.* Tabl. syst. d. Moll. 1821. *ελικοειδής*, heliciformis. **Helicea.**
- Helicolimax** *Féruss.* Moll. terr. et fl. 1819. *Helix*; *Limax*. **Helicea.**
- Heliconoides** *d'Orb.* Moll. Canar. 1837. *Ελιξ*, helix; *κωνος*, conus; *είδος*, forma. **Heteropoda.**
- Helicophanta** *Féruss.* Tabl. syst. d. Moll. 1821. *Ελιξ*, helix; *φαίνω*, appareo. **Helicea.**

- Helicophlegma** d'Orb. Moll. Canar. 1837. *ἑλιξ*, helix; *φλέγμα*, flamma. **Heteropoda.**
- Helicophora** *ἑλιξ*, helix; *φορός*, ferens. **Heteropoda.**
- Helicopsis** Fitz. Syst. Verz. 1833. *ἑλιξ*, helix; *ὄψις*, facies. **Helicea.**
- Helicostyla** Féruss. Tabl. syst. d. Moll. 1821. *ἑλιξ*, helix; *στύλος*, stylus. **Helicea.**
- Helicteres** Féruss. Tabl. syst. d. Moll. 1821. *ἑλικτήρ*, armilla. **Helicea.**
- Heliomanes** Féruss. Tabl. syst. d. Moll. 1821. *ἡλιομανής*, Sole gaudens. **Helicea.**
- Hellsiga** Less. Voy. de la Coq. 1830. *ἑλίσσω*, circumvolvo (vox deprav.). **Helicea.**
- Hellsoma** Swains. Treat. Malac. 1840. *ἑλιξ*, helix; *σῶμα*, corpus. **Limnaeacea.**
- Helix** Linn. Syst. Nat. ed. x, 1759. *Nom. propr.* (*ἑλιξ*). **Pulmonata.**
- Helixarion** Féruss. Tabl. syst. d. Moll. 1821. — Male pro **Helicarion.** — **Helicea.**
- Helmintholithus** Linn. Mus. Tessin. 1753. *ἑλμινς*, vermis; *λίθος*, lapis. **Mollusca.**
- Hemicardia** Klein Tent. Meth. Ostr. 1753. *ἥμι*, semi; *καρδία*, cor. **Cardiacea.**
- Hemicardium** (Cuv.) Brongn. Ann. Mines, 1821. *ἥμι*, semi; *καρδία*, cor. **Cardiacea.**
- Hemicrypta** Agass. in Charp. Cat. Moll. Suiss. 1837. *ἥμι*, semi; *κρυπτός*, occultus. **Pulmonata.**
- Hemicycla** Swains. Treat. Malac. 1840. *ἥμι*, semi; *κύκλος*, circulus. **Helicea.**
- Hemicyclonosta** Desh. in Michelin Fig. d. q. Coq. (Fér. Bull. d. sc. nat. xi) 1837. *ἥμι*; *κύκλος*; *νόστος*, iter. **Myac.**
- Hemicyclostoma** Blainv. Dict. Sc. nat. xxxii, 1824. *ἥμι*; *κύκλος*; *στόμα*, os. **Trochoidea.**
- Hemifusus** Swains. Treat. Malac. 1840. *ἥμι*, semi; *Fusus* (vox hybr.). **Purpuracea.**
- Hemimactra** Swains. Treat. Malac. 1840. *ἥμι*, semi; *μάκτρα*, mactra. **Mactracea.**
- Hemimitra** Swains. Treat. Malac. 1840. *ἥμι*, semi; *μίτρα*, mitra. **Turbinea.**
- Hemiodon** Swains. Treat. Malac. 1840. *ἥμι*, semi; *ὀδών*, dens. **Naïadea.**
- Hemipomastomes** Féruss. Tabl. syst. d. Moll. 1821. *Hemipomatostoma.* **Ctenobranchia.**
- Hemipomatostoma** Menke Syn. Meth. Moll. 1828. *ἥμι*; *πῶμα*, operculum; *στόμα*, os. **Ctenobr.**
- Hemiprionites** Pand. Beitr. Geogn. Russ. 1830. *ἥμι*, semi; *πρίων*, serra. **Terebratulacea.**
- Hemisinus** Swains. Treat. Malac. 1840. *ἥμι*, semi; *Sinus* (vox hybr.). **Turbinea.**
- Hemithalamus** Leach Syn. Brit. Moll. 1820. *ἥμι*, semi; *θάλαμος*, thalamus. **Limnaeacea.**
- Hemitoma** Swains. Treat. Malac. 1840. *ἥμι*, semi; *τομή*, segmen. **Patelloidea.**
- Hemitrochus** Swains. Treat. Malac. 1840. *ἥμι*, semi; *τροχός*, trochus. **Helicea.**
- Hercodonta** Agass. in Charp. Cat. Moll. Suiss. 1837. *ἕρκος*, reticulum; *ὀδών*, dens. = **Pupa.** - **Helicea.**
- Hercules** Montf. Conchyl. syst. 1810. *Hercules?* **Trochoidea.**
- Hermaea** Loven Ofers. K. Vetensk. Ak. Handl. 1840. *Ἑρμῆς* (Nom. mythol.). **Gymnobranchia.**
- Hermaphrodita** Blainv. Dict. Sc. nat. xxxii, 1824. *Hermaphroditus.* **Gastropoda.**
- Hermes** Montf. Conchyl. syst. 1810. *Ἑρμῆς* (Nom. mythol.). **Conca.**
- Herpa** Guild. Zool. Journ. 1826. *ἕρπω*, repo. **Limacea.**
- Heterobranchiata** Blainv. Dict. Sc. nat. xxxii, 1824. *ἕτερος*, varius; *βράγχια*, branch. **Acephal.**
- Hétéroclites** Lam. Philos. Zool. 1809. *ἑτερόκλιτος*, aliter inclinatus. **Gastropoda.**

- Heterodon** Gray Syn. Brit. Mus. 1840. ἕτερος, varius; ὀδών, dens. *Naïudea*.
- Heterophylli** Buch Ub. Ammon. n. Gon. 1832. ἕτερος, varius; φύλλον, folium. *Ammonitea*.
- Hétéropodes** Lam. Extr. Cours Zool. 1812. ἕτερόπους, claudus. *Gastropoda*.
- Hexabranhus** Ehrenb. Symb. phys. 1831. ἕξ, sex; βράγχος, branchiæ. *Gymnobranchia*.
- Hexaplex** Perry Conchal. 1811. ἕξ, sex; πλέω, plico. *Purpuracea*.
- Hexeterus** Rafn. Tabl. (Anal.?) de la Nat. 1815. ἕξ, sex; ἕτερος, varius. *Gymnobranchia*.
- Hiatella** Daud. (Bosc Hist. nat. Coq. III, 1802). *Hiatus* (dimin.). *Pholadea*.
- Hiatula** Swains. Elem. mod. Conch. 1835. *Hiatus*. *Involuta*.
- Hibolithes** Montf. Conchyl. syst. 1808. ἵβος, gibbus; λίθος, lapis. *Peristolata*.
- Himantopoda** Schum. Essai N. Syst. 1817. ἱμάς, lorum; ποῦς, pes (ἱμαντόπους, varus). *Malleacea*.
- Hinnita** Gray Ann. of Philos. 1826. *Hinnus*; tert. ἱης. *Pectinea*.
- Hinnites** Defr. Dict. Sc. nat. XXI, 1821. *Hinnus*. *Pectinea*.
- Hinnus** Wood Ann. et Mag. Nat. Hist. 1841. ἱννος, hinnus. *Pectinea*.
- Hippagus** Lea Contrib. Geol. 1833. *Hippagus* (ἵππηγος). *Cardiacea*.
- Hippeutis** Agass. N. Mém. Soc. Helv. I, 1837. ἵππευτής, eques. *Limnacacea*.
- Hippochrenes** Montf. Conchyl. syst. 1808. — Male pro *Hippocrene*. — *Strombea*.
- Hippocrena** Schweigg. Handb. Naturg. 1820. — Male pro *Hippocrene*. — *Strombea*.
- Hippocrene** Menke Syn. Meth. Moll. 1830. ἵπποκρήνη (Nom. mythol. geogr.). *Strombea*.
- Hipponyx** Defr. Dict. Sc. nat. XXI, 1821. ἵππος, equus; ὄνυξ, unguis. *Capulea*.
- Hippopodium** (Conyb.) Sqw. Min. Conch. III, 1819. ἵππος, equus; ποῦς, pes. *Cardiacea*.
- Hippopus** Lam. Syst. An. s. vert. 1801. ἵππος, equus; ποῦς, pes. *Tridacnacea*.
- Hippurites** Lam. Syst. An. s. vert. 1801. ἵππος, equus; οὐρά, cauda. *Hudista*.
- Histioteuthis** d'Orb. Paléont. Fr. I, 1840. ἱστίον, velum; τευθίς, loligo. *Decacera*.
- Holobranchia** Gray Lond. Med. Repos. 1821. ὅλος, integer; βράγχια, branchiæ. *Tethya*.
- Holostomata** Flem. Brit. Anim. 1828. ὅλος, integer; στόμα, os. *Ctenobranchia*.
- Holothuria** Gmel. in Linn. Syst. Nat. ed. XIII, 1790. ὀλοθούριον, *Holothuria*. *Thaliacea*.
- Holozoa** Less. ὅλος, integer; ζῶον, animal. *Tunicata*.
- Homaloceratites** Hüpsch. Neue in d. Naturg. Niederd. 1768. ὁμαλός, similis; κέρας, cornu. *Ammon*.
- Homogyra** Agass. in Charp. Cat. Moll. Suiss. 1837. ὁμός, similis; γῦρος, gyrus. *Pulmonata*.
- Homomya** Agass. Moll. foss. III, 1842. ὁμός, similis; *Mya*. *Myacea*.
- Hortalus** Montf. Conchyl. syst. I, 1808. *Hortor*? *Nautilia*.
- Huronia** Rigsby Geol. Trans. (2° S.). I, . . . HURON (Nom. geogr.). *Nautilia*.
- Hyalaea** Lam. Syst. An. s. vert. 1801. ὑαλέος, vitreus. *Hyalacea*.
- Hyalaeacea** Menke Syn. Meth. Moll. 1828. *Hyalaea*. *Pteropoda*.
- Hyalæcus** Montf. Conchyl. syst. 1810. *Hyalaea*. *Hyalacea*.
- Hyalæa** Cuv. R. anim. 1817. ὑαλέος, vitreus. *Hyalacea*.

- Hyalidae** d'Orb. Moll. Canar. 1837. *Hyalica*. **Pteropoda**.
- Hyalina** Schum. Essai N. Syst. 1817. *υάλινος*, hyalinus. **Involuta**.
- Hyalina** Stud. Syst. Verzeichn. 1820. *υάλινος*, hyalinus. **Helicea**.
- Hyalina** Gray Syn. Brit. Mus. 1840. *υάλινος*, hyalinus. **Buccinea**.
- Hyalina** Agass. N. Mém. Soc. Helv. 1, 1837. *υάλινος*, hyalinus. = **Hyalina**. — **Helicea**.
- Hyatella** Féruss. Tabl. syst. 1821. — Male pro **Hiatella**. — **Pholadea**.
- Hybogyra** Agass. in *Charp.* Cat. M. S. 1837. *υῖβος*, gibbus; *γῦρος*, gyrus. **Pulmonata**.
- Hybopleura** Agass. in *Charp.* Cat. M. S. 1837. *υῖβος*, gibbus; *πλευρά*, latus. **Pulmonata**.
- Hydatina** Schum. Essai N. Syst. 1817. *Hydatis*. **Acera**.
- Hydrobia** Hartm. N. Alpina 1, 1821. *υῦδωρ*, aqua; *βίαιω*, vivo. **Turbinea**.
- Hydrobranches** Lam. Hist. n. An. s. vert. 1819. *υῦδωρ*; *βράγχια*, branchiæ (gallice). **Gastropoda**.
- Hydrobranchiæ** Brown. Conch. Brit. 1843. *υῦδωρ*, aqua; *βράγχια*, branchiæ. **Crypsibranchia**.
- Hydrobranchiata** Blainv. Man. Malac. 1825. *υῦδωρ*, aqua; *βράγχια*, branchiæ. **Gastropoda**.
- Hygrogeophila** Menke Syn. meth. Moll. ed. II, 1830. *υἡγρός*, humidus; *γῆ*, terra; *φιλέω*, amo. **Coelopnoa**.
- Hygromanes** Féruss. Tabl. syst. 1821. *υἡγρός*, humidus; *μαίνομαι*, furo. **Helicea**.
- Hygromia** Risso Eur. mérid. IV, 1826. *υἡγρός*, humidus; *μαίω*, inquino. **Helicea**.
- Hygrophila** Menke Syn. meth. Moll. 1830. *υἡγρός*, humidus; *φιλέω*, amo. **Coelopnoa**.
- Hygrophiles** Féruss. Moll. terr. et fl. 1819. *υἡγρός*, humidus; *φιλέω*, amo (gallice). **Coelopnoa**.
- Hypacria** Agass. in *Charp.* Cat. M. S. 1837. *υἡπακρος*, summus. **Pulmonata**.
- Hypobranchia** Menke Syn. meth. Moll. 1838. *υἡπό*, infra; *βράγχια*, branchiæ. **Gastropoda**.
- Hypogaea** Poli Test. utr. Sicil. 1795. *υἡπόγειος*, subterraneus. **Solenacea**.
- Hypogaecoderma** Poli Test. utr. Sicil. 1795. *υἡπόγειος*, subterraneus; *δέρμα*, cutis. **Solenacea**.
- Hypothyris** Phill. Palæoz. Foss. 1841. *υἡπό*, sub; *θύρα*, janua. **Brachiopoda**.
- Hypterus** Rafn. Précis d. découv. 1814. *υἡπό*, infra; *πτερόν*, pinna. **Heteropoda**.
- Hyria** Lam. Hist. Anim. s. vert. VI, 1819. *Υρία* (Nom. mythol.). **Naiadea**.
- Hyrianae** Swains. Treat. Malac. 1840. *Hyria*. **Naiadea**.
- Hyridella** Swains. Treat. Malac. 1840. *Hyria* (dimin.). **Naiadea**.
- Hysterolites** Schloth. Petref. 1820. *υἡστερα*, vulva; *λίθος*, lapis. **Terebratulacea**.
- Hysterolithus** Linn. Mus. Tessin. 1753. *υἡστερα*; vulva; *λίθος*, lapis. **Terebratulacea**.
- Hystrix** Humph. Mus. Calonn. 1797. *υἡστριξ*, hystrix. **Purpuracea**.
- Jamina** Leach (Risso Eur. mérid. IV, 1826). *Vex euphon*. **Helicea**.
- Janira** Schum. Essai N. Syst. 1817. *Δηϊάνειρα*? (Nom. mythol.) **Pectinea**.
- Janthina** Lam. Syst. An. s. vert. 1801. *ιάνθινος*, violaceus. **Trochoidea**.
- Janthinea** Reeve Proc. Zool. Soc. 1841. *Janthina*. **Trochoidea**.
- Janthinidae** d'Orb. Moll. Canar. 1837. *Janthina*. **Trochoidea**.
- Janthinus** Montf. Conchyl. syst. II, 1810. *Janthina*. **Trochoidea**.

- Jasis** Sav. Mém. Anim. s. vert. 1816. *γασίς*, sanatio. **Thaliacea.**
- Jataronus** Adans Voy. Sénég. 1757. *Vox barb.* **Chamaea.**
- Iberus** Montf. Conchyl. syst. II, 1810. *Iberus* (Nom. propr.). **Helicea.**
- Icarus** Forb. Rep. Brit. Assoc. 1844. *Ἰκαρος* (Nom. mythol.). **Pomatobranchia.**
- Ichthiosarcolithes** Desm. Journ. de Phys. LXXXV, 1817. *ἰχθύς*, piscis; *σάρξ*, caro; *λίθος*, lapis. **Rudista.**
- Ichthyoslagones** Bourd. Not. Foss. inc. 1822. *ἰχθύς*, piscis; *σιαγὼν*, maxilla. = **Aptychus.** - **Ammon.**
- Idalia** Leuck. Brev. Anim. Descr. 1828. *Ἰδαλία* (Nom. mythol.). **Gymnobranchia.**
- Idothea** Schum. Essai N. Syst. 1817. *Εἰδοθέα* (Nom. mythol.). **Nymphacea.**
- Jesonia** Gray Syn. Brit. Mus. 1840. *Jason* (Nom. propr. hist.)? **Conchacea.**
- Imbricaria** Schum. Essai N. Syst. 1817. *Imbrex.* **Volutacea.**
- Imperator** Montf. Conchyl. Syst. II, 1810. *Imperator.* **Trochoidea.**
- Impressae** Féruss. Tabl. syst. 1821. *Imprimo.* **Helicea.**
- Inaequivalvia** Latr. Fam. natur. 1825. *Inaequivalvis.* **Brachiopoda.**
- Incllaria** Benson Ann. et Mag. N. H. 1842. *Incile.* **Limacea.**
- Inclusa** Schum. Essai N. Syst. 1817. *Includo.* **Inclusa.**
- Inclusa** Menke Syn. meth. Moll. 1828. *Includo.* **Elatobranchia.**
- Inclusae** Féruss. Tabl. syst. 1821. *Includo.* **Helicea.**
- Inferobranchia** Latr. Fam. natur. 1825. *Inferus; Branchia.* **Gastropoda.**
- Inferobranchiata** Blainv. Dict. Sc. nat. XXXII, 1824. *Inferus; Branchia.* **Gastropoda.**
- Infundibulum** Montf. Conchyl. syst. II, 1810. *Infundibulum.* **Trochoidea.**
- Infundibulum** Klein Tent. Meth. Ostr. 1759. *Infundibulum.* **Plicacea.**
- Ino** Hinds Ann. et Mag. N. H. 1843. *Ἴνώ* (Nom. mythol.). **Cerithiacea.**
- Inoceramus** Sow. Linn. Trans. XIII, 2. 1814. *ἴς*, fibra; *κέραμος*, testa. **Malleacea.**
- Involuta** Menke Syn. Meth. Moll. 1828. *Involvo.* **Apomatostoma.**
- Jo** Lea Observ. on the gen. Unio, I, 1831. *Ἴώ* (Nom. mythol.). **Turbinea.**
- Jodamia** Defr. Dict. Sc. nat. XXIV, 1822. *Ἰοδάμα* (Nom. mythol.) **Rudista.**
- Jouannetia** Desml. Bull. Soc. Linn. Bord. II, 1828. *Dic. JOUANNET.* **Pholadea.**
- Iphigenia** Schum. Essai N. Syst. 1817. *Ἰφιγένεια* (Nom. propr. hist.). **Nymphacea.**
- Iphigenia** Gray in Turt. Man. (Sow. Conch. Man. 1840). *Ἰφιγένεια* (Nom. propr. hist.). **Helicea.**
- Iridea** Swains. Treat. Malac. 1840. *Iris.* **Naïadea.**
- Iridina** Lam. Hist. An. s. vert. VI, 1819. *Iris.* **Naïadea.**
- Iridinidae** Gray Syn. Brit. Mus. 1840. *Iridina.* **Naïadea.**
- Iridininae** Swains. Treat. Malac. 1840. *Iridina.* **Naïadea.**
- Irregulares** Beyr. Beitr. Verstein. 1837. *Irregularis.* **Ammonitea.**
- Irus** Oken Lehrb. d. Naturg. III, 1815. *Ἴρος* (Nom. propr.). **Lithophaga.**
- Isidora** Ehrenb. Symb. phys. 1831. *Isidor* (Nom. propr.). **Limnaeacea.**

- Isilia** Rafn. Cont. Monogr. Biv. 1831. *Isos*, æqualis; *ilia* (vox hybr.). **Terebratulacea.**
- Isocardia** Klein Tent. Meth. Ostr. 1753. *Isos*, æqualis; *καρδία*, cor. **Cardiacea.**
- Isocardia** Lam. Mém. Soc. Hist. n. 1799. *Isos*, æqualis; *καρδία*, cor. **Cardiacea.**
- Isocardia** Oken Lehrb. d. Naturg. III, 1815. *Isos*, æqualis; *καρδία*, cor. **Cardiacea.**
- Isocardiadae** Gray Syn. Brit. Mus. 1840. *Isocardia*. **Cardiacea.**
- Isoptomon** Klein Tent. Meth. Ostr. 1753. *Isos*, æqualis; *γνώμων*, norma. **Malleacea.**
- Isoptomostoma** Fitz. Syst. Verzeichn. 1833. *Isos*, æqualis; *γνώμων*, norma; *στόμα*, os. **Helicea.**
- Itieria** Matheron Bull. géol. 1842. Dic. ITIER. **Trochoidea.**
- Kanilla** Silv. Ed. N. Phil. Journ. xv, 1830. *Vox barb.* ?
- Kelaeno** Münst. Beitr. Petref. I, 1839. *κελαινός*, ater. **Decacera.**
- Kellia** Turt. Conch. Sus. Brit. 1822. Dic. O'KELLY. **Lithophaga.**
- Klitambonites** Pand. Beitr. Geogn. Russ. 1830. *κλίτος*, propansus; *ἄμβων*, umbo. **Terebratulacea.**
- Koleoceras** Portl. Rep. Geol. Lond. 1843. *κολεός*, vagina; *κέρας*, cornu. **Nautilia.**
- Kuphus** Gray Syn. Brit. Mus. 1840. *κοῦφος*, fugax. **Myacea.**
- Labio** Oken Lehrb. d. Naturg. III, 1815. *Labio*. **Trochoidea.**
- Labyrinthus** Beck Ind. Moll. Mus. Pr. 1837. *λαβύρινθος*, labyrinthus. **Helicea.**
- Lachesis** Risso Eur. mérid. IV, 1826. *Λάχαισις* (Nom. mythol.). **Buccinea.**
- Lacinia** Humph. Mus. Calonn. 1797. *Lacinia*. **Chamacea.**
- Lacuna** Turt. Zool. Journ. III, 1827. *Lacuna*. **Trochoidea.**
- Ladas** Cantr. Malac. Médit. I, 1840. *Nom. mythol.* = **Atlanta.** — **Caryobranchia.**
- Laevicardium** Swains. Treat. Malac. 1840. *Lævis*; *Cardium*. **Cardiacea.**
- Lagena** Klein Tent. meth. Ostr. 1753. *Lagena*. **Purpuracea.**
- Lagena** Schum. Essai N. Syst. 1817. *Lagena*. **Purpuracea.**
- Laguncula** Benson Ann. et Mag. N. H. 1842. *Lagena* (dimin.). **Turbinea.**
- Lamellaria** Montf. Linn. Trans. XI, 1815. *Lamella*. **Plurobranchia.**
- Lamellaridae** d'Orb. Paléont. Fr. Crét. II, 1842. *Lamellaria*. **Gastropoda.**
- Lamellata** Latr. Fam. natur. 1825. *Lamellatus*. **Cyclobranchia.**
- Lamellatae** Féru. Tabl. syst. d. Moll. 1821. *Lamellatus*. **Helicea.**
- Lamellibranchiata** Blainv. Dict. Sc. nat. XXXII, 1824. *Lamella*; *Branchia*. **Acephala.**
- Lamellipedes** Brown Conch. Brit. 1843. *Lamella*; *Pes*. **Acephala.**
- Lampania** Gray Syn. Brit. Mus. 1840. *Lampas*? (vox corrupt.) **Trochoidea.**
- Lampas** Schum. Essai N. Syst. 1817. *λαμπας*, lampas. **Purpuracea.**
- Lamprodoma** Swains. Treat. Malac. 1840. *λαμπρός*, splendens; *δῶμα*, domus. **Involuta.**
- Lamproscapha** Swains. Treat. Malac. 1840. *λαμπρός*, splendens; *σκάφη*, scapha. **Naïadea.**
- Lamprostoma** Swains. Treat. Malac. 1840. *λαμπρός*, splendens; *στόμα*, os. **Trochoidea.**
- Lampsilis** Rafn. Ann. Sc. phys. Brux. 1820. *λάμπις*, splendor. **Naïadea.**

- Lampus** *Humph.* Mus. Calonn. 1797. λάμπω, niteo. **Terebratulacea.**
- Lampusia** *Schum.* Essai N. Syst. 1817. Nom. mythol. **Purpuracea.**
- Lanigerus** *Blainv.* Bull. Soc. Philom. 1816. Laniger? **Gymnobranchia.**
- Lanistes** *Humph.* Mus. Calonn. 1797. Lanista. **Mytilacea.**
- Lanistes** *Montf.* Conchyl. Syst. 1810. Lanista. **Trochoidea.**
- Lanthina** *Flem.* Brit. Anim. 1828. — Male pro **Janthina.** — **Trochoidea.**
- Laplysia** *Linn.* Syst. Nat. 12^e éd. 1767. — Male pro **Aplysia.** — **Crypsibranchia.**
- Laplysidae** . . . Penny Cyclop. xiv, 1839. *Laplysia.* **Crypsibranchia.**
- Larva** *Humph.* Mus. Calonn. 1797. Larva. = **Fissurella.** — **Patelloidea.**
- Lasaea** *Brown* Conch. Brit. 1827. λάσιος, hispidus. **Conchacea.**
- Lasmigona** *Rafn.* Cont. Monogr. Biv. 1831. ελασμα, lamina; γῶνος, angulus. **Naïadea.**
- Lasmonos** *Rafn.* Cont. Monogr. Biv. 1831. ελασμα, lamina; μόνος, unus. **Naïadea.**
- Lastena** *Rafn.* Ann. sc. phys. Brux. v, 1820. λάστη, meretrix. **Naïadea.**
- Lathyra** *Andrz.* Bull. Mosc. 1830. *Lathyrus.* = **Buccinum.** — **Buccinea.**
- Lathyrus** *Menke* Syn. meth. Moll. 1830. λάθυρος, cicercula. **Purpuracea.**
- Latlaxis** *Swains.* Treat. Malac. 1840. *Latus;* *Axis.* **Purpuracea.**
- Latirus** *Montf.* Conchyl. Syst. 1810. λάθυρος, planta quæd. leguminosa. **Purpuracea.**
- Latomus** *Fitz.* Syst. Verzeichn. 1833; λατόμος, lapicida. **Helicea.**
- Latona** *Schum.* Essai N. Syst. 1817. *Latona* (Nom. mythol.). **Nymphacea.**
- Lavignon** *Cuv.* R. anim. 1817. *Lavignon* (vox Gallica), *Hiatula.* **Mastracea.**
- Lavignonus** *Féruss.* Tabl. Syst. d. Moll. 1821. *Lavignon.* **Mastracea.**
- Leachia** *Lesu.* Journ. Acad. Philad. II, 1821. Dic. LEACH. **Octocera.**
- Leachia** *Risso* Eur. mérid. IV, 1826. Dic. LEACH. **Turbinea.**
- Lecanomphalus** *Agass.* in *Charp.* Cat. Moll. Suiss. 1837. λεκάνη, patina; ὀμφαλός, umbilicus. **Pulmon.**
- Leda** *Schum.* Essai N. Syst. 1817. Λήδα (Nom. mythol.). **Arcacea.**
- Leguminaria** *Schum.* Essai N. Syst. 1817. *Legumen.* **Solenacea.**
- Lella** *Gray* Syn. Brit. Mus. 1840. *Vox euphon.* **Naïadea.**
- Leiodomus** *Swains.* Treat. Malac. 1840. λειός, lævis; δόμος, domus. **Buccinea.**
- Lelostoma** *Swains.* Treat. Malac. 1840. λειός, lævis; στόμα, os. **Purpuracea.**
- Lelostoma** *Swains.* Treat. Malac. 1840. λειός, lævis; στόμα, os. **Helicea.**
- Lembulus** *Leach* (*Risso* Europ. mérid. IV, 1826). *Lembulus.* **Arcacea.**
- Lemintina** *Risso* Eur. mérid. IV, 1826. *Vox barb.* **Trochoidea.**
- Lendix** *Humph.* Mus. Calonn. 1797. *Vox barb.* **Helicea.**
- Lenticularia** *Gray* Syn. Brit. Mus. 1840. *Lenticula.* **Conchacea.**
- Lentidium** *Crist. et Jan* (*Philippi* Moll. sic. I, 1836). *Lens* (dimin. græc.). **Lithophaga.**
- Lentigo** *Klein* Tent. Meth. Ostr. 1753. *Lentigo.* **Strombea.**

- Lentillaria** Schum. Essai N. Syst. 1817. *Lens* (dimin.). **Veneracea.**
- Leonia** Gray Syn. Brit. Mus. 1840. *Leo*. **Pulmonata.**
- Lepadites** Germ. in Keferst. Teutschl. iv, 1827. *Lepas*. = **Aptychus**. — **Ammonitea?**
- Lepeta** Gray Syn. Brit. Mus. 1840. *Vox euphon*. **Cyclobranchia.**
- Lepidochitona** Gray Lond. Med. Repos. 1821. *λεπίς*, squama; *χίτων*, tunica. **Chitonacea.**
- Lepidopleurus** Leach (Risso Eur. mérid. iv, 1826). *λεπίς*, squama; *πλευρόν*, latus. **Cyclobranchia.**
- Leptaena** Dalm. Vet. Acad. Handl. Holm. 1827. *λεπτός*, tenuis. **Terebratulacea.**
- Leptagonia** M'Coy Carb. Foss. Irel. 1844. *λεπτός*, tenuis; *γωνία*, angulus. **Brachiopoda.**
- Leptinaria** Beck Ind. Moll. Mus. Pr. 1837. *λεπτός*, tenuis. **Helicea.**
- Leptoclinum** M. Edw. N. Ann. Mus. 1841. *λεπτός*, tenuis; *κλίμη*, cubile. **Tunicata.**
- Leptoconchus** Rüpp. Proc. Zool. Soc. 1834. *λεπτός*, tenuis; *κόγχος*, concha. **Trochoidea.**
- Leptoconus** Swains. Treat. Malac. 1840. *λεπτός*, tenuis; *κῶνος*, conus. **Conea.**
- Leptodea** Rafn. Ann. se. nat. Brux. v, 1820. *λεπτός*, tenuis. **Naïadea.**
- Leptodomus** M'Coy Carb. Foss. Irel. 1844. *λεπτός*, tenuis; *δόμος*, domus. **Myacea.**
- Leptolimnea** Swains. Treat. Malac. 1840. *λεπτός*, tenuis; *Limnea*. **Limnaeacea.**
- Lepton** Turt. Conch. Sus. Brit. 1822. *λεπτός*, tenuis. **Solenacea.**
- Leptopoda** Gray Lond. Med. Repos. 1821. *λεπτός*, tenuis; *πούς*, pes. **Elatobranchia.**
- Leptospira** Swains. Treat. Malac. 1840. *λεπτός*, tenuis; *σπείρα*, spira. **Helicea.**
- Leptoteuthis** H. v. Meg. Mus. Senkenb. i, 2, 1834. *λεπτός*, tenuis; *τευθίς*, loligo. **Decacera.**
- Leptoxis** Rafn. Journ. de Phys. . . . *λεπτός*, tenuis; *ὄξις*, acetabulum. **Limnaeacea.**
- Leucochroa** Beck Ind. Moll. Mus. Pr. 1837. *λευκός*, albus; *χρόα*, color. **Helicea.**
- Leuconia** Gray in Turt. Brit. Shells. . . . *Λεύκων* (Nom. propr.). **Pulmonata.**
- Leucophthalmus** Ken. Ic. Foss. Sect. i, 1825. *λευκός*, albus; *ὄφθαλμός*, oculus. **Tunicata?**
- Leucostoma** Swains. Treat. Malac. 1840. *λευκός*, albus; *στόμα*, os. **Helicea.**
- Leucotis** Swains. Treat. Malac. 1840. *λευκός*, albus; *οὔς*, auris. **Sigaretea.**
- Leucotus** Sow. Conch. Man. ed. ii, 1842. — Male pro **Leucotis**. — **Sigaretea.**
- Libera** Haan Mon. Amm. et Gon. 1825. *Liber*. **Cephalopoda.**
- Libitina** Schum. Essai N. Syst. 1817. *Libitina* (Nom. mythol.). **Carditacea.**
- Licarea** Gray Syn. Brit. Mus. 1840. *Vox euphon*. **Arcacea.**
- Lichas** Stein *Λίχας* (Nom. mythol.). **Conchacea.**
- Licinia** Brown Hist. Jamaic. 1756. *Licinius* (Nom. propr.). **Pulmonata.**
- Licium** Humph. Mus. Calonn. 1797. *Licium*. = **Ovula**. — **Involuta.**
- Ligati** d'Orb. Paléont. Fr. Crét. i, 1840. *Ligo*. **Ammonitea.**
- Ligula** Humph. Mus. Calonn. 1797. *Ligula*. **Turbinea.**
- Ligula** Cuv. Tabl. élém. 1798. *Ligula*. **Brachiopoda.**
- Ligula** Montf. Test. Brit. Suppl. 1808. *Ligula*. **Nymphacea.**

- Ligula** Leach (Lam. Hist. n. An. s. vert. v, 1818). *Ligula*. **Mactracea**.
- Ligumia** Swains. Treat. Malac. 1840. *Legumen* (vox deprav.). **Naïadea**.
- Liguuæ** Féruss. Tabl. syst. d. Moll. 1821. *Liguus*. **Helicea**.
- Liguus** Montf. Conchyl. syst. II, 1810. *Ligo*. **Helicea**.
- Lima** Brug. Encycl. méth. I, 1791. *Lima*. **Pectinea**.
- Limacea** Menke Syn. meth. Moll. 1828. *Limax*. **Geophila**.
- Limacella** Brard Hist. Coq. 1815. *Limax* (dimin.). **Limacea**.
- Limacella** Blainv. Journ. de Phys. 1817. *Limax* (dimin.). **Limacea**.
- Limacellus** Féruss. Tabl. syst. d. Moll. 1821. *Limax* (dimin.). **Limacea**.
- Limacellus** Turt. Man. L. et Fr. W. Shells. 1831. *Limax* (dimin.). **Limacea**.
- Limaces** Féruss. Tabl. syst. d. Moll. 1821. *Limax*. **Geophila**.
- Limacia** Hartm. N. Alpina. I, 1821. *Limax*. **Limacea**.
- Limacidae** Guild. Transact. Linn. Soc. XIV, 1824. *Limax*. **Geophila**.
- Limacina** Cuv. R. anim. 1817. *Limax*. **Hyaleacea**.
- Limacina** Hartm. N. Alpina. I, 1821. *Limax*. **Helicea**.
- Limacina** Wieg. Handb. Zool. 1832. *Limax*. **Geophila**.
- Limacinea** Blainv. Man. Malac. 1825. *Limacina*. **Geophila**.
- Limacinidae** Gray Syn. Brit. Mus. 1840. *Limacina*. **Pteropoda**.
- Limacoidea** Fitz. System. Verz. 1833. *Limax*. **Geophila**.
- Limatula** Wood Mag. Nat. Hist. 1839. *Lima*. **Ostracea**.
- Limax** Linn. Syst. Nat. ed. II, 1740. *Limax*. **Limacea**.
- Limea** Bronn Ergebn. m. Reis. II, 1832. *Lima*. **Pectinea**.
- Limicolaria** Schum. Essai N. Syst. 1817. *Limicola*. **Helicea**.
- Limnæa** Blainv. Dict. Sc. nat. XXXII, 1824. *Limnæa*. **Limnophila**.
- Limnaciæ** Swains. Treat. Malac. 1840. *Limnæa*. **Limnophila**.
- Limnæa** Poli Test. utr. Sicil. I, 1791. *λιμναῖος*, lacustris. **Naïadea**.
- Limnæa** Beck Ind. Moll. Mus. Pr. 1837. *λιμνη*, lacus. **Limnæacea**.
- Limnæacea** Menke Syn. Meth. Moll. 1828. *Limnæa*. **Limnophila**.
- Limnæadæ** Guild. Zool. Journ. 1828. *Limnæus*. **Limnophila**.
- Limnæadea** Beck Ind. Moll. Mus. Pr. 1837. *Limnæus*. **Limnophila**.
- Limnæidae** Brod. Penny Cyclop. XIV, 1839. *Limnæus*. **Limnophila**.
- Limnæoderma** Poli Test. utr. Sicil. I, 1791. *λιμναῖος*, paludosus; *δέρμα*, cutis. **Naïadea**.
- Limnæus** Menke in Pfeiff. d. L. u. S. W. Moll. I, 1821. *λιμναῖος*, paludosus. **Limnæacea**.
- Limnæa** Sow. Conch. Man. 1840. — Male pro **Limnæus**. — **Limnæacea**.
- Limnæadæ** Jeff. *Limnæa*. **Limnæacea**.
- Limnæus** Drap. Tabl. Moll. Fr. 1801. — (Vid. **Limnæus**). — **Limnæacea**.

- Limnocochlides** Latr. Fam. natur. 1825. λίμνη, lacus; κοχλῆς, cochlea. **Coelopnoa.**
- Limnophila** Menke Syn. Meth. Moll. 1828. λίμνη, lacus; φιλέω, amo. **Coelopnoa.**
- Limnophysa** Fitz. Syst. Verzeichn. 1833. λίμνη, lacus; φούσα, vesica. **Limnaeacea.**
- Limnopsis** . . . — Male pro **Limopsis.** — **Arcacea.**
- Limnostreae** Féruss. Moll. terr. et fl. 1819. λίμνη, lacus; ὄστρεον, ostrea. **Limnophila.**
- Limnorea** Münst. Jahrb. f. Min. 1832. Lima; Arca. = **Linea.** — **Pectinea.**
- Limopsis** Sassi Giorn. Ligust. 1827. Lima; ὄψις, facies (vox hybr.). **Arcacea.**
- Linguella** Blainv. Dict. Sc. nat. xxxii, 1824. Lingua (dimin.); **Phyllidiacea.**
- Lingula** Brug. Encycl. méth. i, 1791. Lingua. **Lingulacea.**
- Lingulacea** Menke Syn. Meth. Moll. 1828. Lingula. **Brachiopoda.**
- Lingularia** Rafn. Cont. Monogr. Biv. 1831. Lingula. **Brachiopoda.**
- Lingulidae** Gray Syn. Brit. Mus. 1840. Lingula. **Brachiopoda.**
- Liopa** Gray? Syn. Brit. Mus. 1840. λαῖος, lævis; ὀπή, foramen. **Gymnobranchia.**
- Lippistes** Montf. Conchyl. syst. 1810. Lippus. = **Delphinula.** — **Trochoidea.**
- Liria** Gray in Phil. Mag. et Journ. 1824. Liri, Adans (vox barb.). **Umbrellacea.**
- Liriodon** Bronn Leth. geogn. i, 1834. — Male pro **Lyriodon.** — **Trigoniacea.**
- Listera** Turt. Conch. Ins. Brit. 1822. Dic. LISTER. **Mactracea.**
- Litharca** Gray Syn. Brit. Mus. 1840. λίθος, lapis; Arca. **Arcacea.**
- Lithedaphus** Owen in Reeve Conch. syst. ii, 1842. λίθος, lapis; ἕδαφος, solum. **Capulea.**
- Lithoclypus** λίθος, lapis; Clypeus (vox hybr.). = **Paludina.** — **Turbinea.**
- Lithodomus** Cuv. R. anim. 1817. λιθοδόμος, cæmentarius. **Mytilacea.**
- Lithoglyphus** Ziegl. (Menke Syn. meth. Moll. 1828). λιθογλύφος, lapicida. **Turbinea.**
- Lithoglypter** Fitz. Syst. Verz. 1833. λιθογλύπτῆς, lapicida. **Turbinea.**
- Lithophaga** Blainv. Dict. Sc. nat. xxvii, 1823. Lithophagus. **Mytilacea.**
- Lithophagidae** Brod. Penny Cyclop. xiv, 1839. Lithophagus. **Mytilacea.**
- Lithophagus** Meg. Berl. Mag. 1811. λίθος, lapis; φάγω, comedo. = **Lithodomus.** — **Mytilacea.**
- Litlopa** Rang Man. Hist. Moll. 1829. λιτός, simplex; ὀπή, foramen. **Buccinea.**
- Littorina** Féruss. Tabl. syst. d. Moll. 1821. Littus. **Turbinea.**
- Littorinidae** Gray Syn. Brit. Mus. 1840. Littorina. **Turbinea.**
- Littorinidae** d'Orb. Paléont. Crét. Fr. ii, 1842. Littorina. **Turbinea.**
- Lituites** Breyn Diss. de Polyth. 1732. Lituus. **Nautilia.**
- Lituitus** d'Orb. Tabl. méth. Cephal. 1825. Lituus (deprav.). **Nautilia.**
- Lituus** Breyn Diss. de Polyth. 1732. Lituus. **Nautilia.**
- Lituus** Humph. Mus. Calonn. 1797. Lituus. **Cyclostomacea.**
- Livona** Gray Syn. Brit. Mus. 1840. Vox barb. **Trochoidea.**
- Lobaria** Müll. Zool. Dan. Prodr. 1776. Lobus. **Acera.**

- Lobaria** Schum. Essai N. Syst. 1817. *Lobus*. **Solenacea.**
- Lobatula** Flem. Brit. Anim. 1828. *Lobus*. **Nautilea.**
- Loligidae** d'Orb. Moll. Canar. 1837. *Loligo*. **Decacera.**
- Loliginea** Ehrenb. Symb. phys. 1831. *Loligo*. **Decacera.**
- Loligo** Lam. Mém. Soc. d'hist. nat. 1798. *Loligo*. **Decacera.**
- Loligoidea** Lesu. Journ. Acad. Philad. 1821. *Loligo*. **Decacera.**
- Loligopsidae** (d'Orb.) Gray Syn. Brit. Mus. 1840. *Loligopsis*. **Decacera.**
- Loligopsis** Lam. Anim. s. vert. VII, 1822. *Loligo*; ὄψις, facies (vox hybr.). **Decacera.**
- Lomastoma** Rafin. Journ. de Phys. . . . λῶμα, limbus; στόμα, os. **Limnaeacea.**
- Lomastomae** Féruss. Tabl. syst. d. Moll. 1821. *Lomastoma*. **Helicea.**
- Loncosilla** Rafin. Cont. Monogr. Biv. 1831. λόγχη, lancea (dimin. corrupt.). **Naiadea.**
- Longaeva** Meg. in Menke Syn. meth. Moll. ed. II, 1830. *Longævus*. **Helicea.**
- Loripes** Poli Test. utr. Sicil. 1791. *Lorus*; *Pes*. **Nymphacea.**
- Loripoderma** Poli Test. utr. Sicil. 1795. *Loripes*; δέρμα, cutis (vox hybr.). **Nymphacea.**
- Lotorium** Montf. Conchyl. syst. II, 1810. *Lotorium*. **Purpuracea.**
- Lottia** Gray Philos. Transact. 1833. *Vox euphon*. **Umbrellacea.**
- Lottiadae** Gray Syn. Brit. Mus. 1840. *Lottia*. **Umbrellacea.**
- Loxoceras** M' Coy Carb. Foss. Irel. 1844. λοξός, obliquus; κεράς, cornu. **Nautilea.**
- Lxonema** Phill. Palæoz. Foss. 1841. λοξός, obliquus; νῆμα, filum. **Trochoidea.**
- Loxota** Agass. in Charp. Cat. Moll. Suiss. 1837. λοξότης, obliquitas. **Pulmonata.**
- Lucapina** Gray Syn. Brit. Mus. 1840. *Vox euphon*. **Aspidobranchia.**
- Lucena** Oken Lehrb. Naturg. III, 1815. *Luceo*. (*Lucerna* ?) **Helicea.**
- Lucerna** Humph. Mus. Calonn. 1797. *Lucerna*. **Helicea.**
- Lucernella** Swains. Treat. Malac. 1840. *Lucerna* (dimin.). **Helicea.**
- Lucerninae** Swains. Treat. Malac. 1840. *Lucerna*. **Helicea.**
- Luciacea** Menke Syn. meth. Moll. ed. II, 1830. *Lucia*. **Tethya.**
- Luciae** Sav. Descr. Egypt. xxII, 1827. *Lux*. **Tethya.**
- Lucidae** Mac L. Tr. Linn. Soc. Lond. xIV, 1825. *Lucidus*. **Tethya.**
- Lucidella** Swains. Treat. Malac. 1840. *Lucidus* (dimin.). **Helicea.**
- Lucidula** Swains. Treat. Malac. 1840. *Lucidus* (dimin.). **Helicea.**
- Lucina** Brug. Encycl. méth. I, 1791. *Lucina* (Nom. mythol.). **Nymphacea.**
- Lucinadae** Flem. Brit. Anim. 1828. *Lucina*. **Nymphacea.**
- Lucinidae** d'Orb. Moll. Canar. 1837. *Lucina*. **Nymphacea.**
- Lucinoides** Blainv. Man. Malac. 1825. *Lucina*. **Nymphacea.**
- Luna** Klein Tent. Meth. Ostr. 1753. *Luna*. **Trochoidea.**
- Lunatus** Humph. Mus. Calonn. 1797. *Luno*. **Trochoidea.**

- Lunulacardium** Münst. Beitr. Petref. III, 1840. *Lunula*; *Cardium*. **Cardiacea.**
- Luponia** Gray Descr. Cat. Shells Cyp̄. 1832. *Lupon*, Adans (vox barb.). **Involuta.**
- Lutea** Brown Conch. Brit. 1827. *Luteus*. **Trochoidea.**
- Luticola** Goldf. *Lutum*; *colo*. = **Unio**. — **Naïadea.**
- Lutraria** Lam. Syst. An. s. vert. 1802. *Lutum* (vox deprav.). **Myacea.**
- Lutricola** Blainv. Dict. Sc. nat. xxxii, 1824. *Lutum*; *colo* (vox deprav.). **Myacea.**
- Lychnus** Matheron Ann. d. sc. du midi de la Fr. 1832. *λύχνος*, lampas. **Turbinea.**
- Lymnaea** Swains. Treat. Malac. 1840. *λιμνᾶς*, palus. **Naïadea.**
- Lymnaea** Lam. Syst. An. s. vert. 1801. — Male pro. **Limnaea**. — **Limnaeacea.**
- Lymnaeana** Reeve Proc. Zool. Soc. 1841. *Limnaea*. **Limnophila.**
- Lymneidae** d'Orb. Moll. Canar. 1837. *Limnaea*. **Limnophila.**
- Lymneus** . . . — (Vid. **Limnaeus**). — **Limnaeacea.**
- Lymnia** *λίμνη*, lacus. ?
- Lymnium** Oken Lehrb. d. Naturg. III, 1815. *λίμνη*, lacus. **Naïadea.**
- Lymnus** Montf. Conchyl. syst. II, 1810. *λίμνη*, lacus. **Limnaeacea.**
- Lyonsia** Turt. Conch. Sus. Brit. 1822. Dic. LYONS. **Myacea.**
- Lyridon** Sow. in Fisch. W. Bibliogr. palæont. 1834. — (Vid. **Lyriodon**). — **Trigoniacea.**
- Lyrina** Zbrz. N. Mém. Ac. Mosc. III, 1834. *λύρα*, lyra.
- Lyriodon** Bronn Leth. geogn. I, 1834. *λύρα*, lyra; *ὄδων*, dens. **Trigoniacea.**
- Lyrodon** Goldf. Petref. Germ. 1826. *λύρα*, lyra; *ὄδων*, dens. **Trigoniacea.**
- Lyrostoma** Swains. Treat. Malac. 1840. *λύρα*, lyra; *στόμα*, os. **Helicea.**
- Lysianassa** Münst. in Goldf. Petref. 1826. *Λυσιάνασσα* (Nom. mythol.). **Myacea.**
- Machrochisma** Swains. Treat. Malac. 1840. — (Vid. **Macrochisma**). — **Patelloidea.**
- Maclurita** Lesu. Journ. Ac. Philad. I, 1818. Dic. MACLURE. **Trochoidea.**
- Macoma** Leach Thoms. Ann. of Philos. 1819. *Vox euphon*. **Nymphacea.**
- Macrilia** Rafn. Cont. Monogr. Biv. 1831. *μακρὸς*, longus; *ιλία* (vox hybr.). **Terebratulacea.**
- Macrocephali** Buch Ann. sc. nat. déc. 1829. *μακρὸς*, longus; *κεφαλή*, caput. **Ammonitea.**
- Macroceramus** Guild. Zool. Journ. 1828. *μακρὸς*, longus; *κεραμὸς*, testa. **Helicea.**
- Macrochellus** Phill. Palæoz. Foss. 1841. *μακρὸς*, longus; *χεῖλος*, labrum. **Trochoidea.**
- Macrochisma** Gray Syn. Brit. Mus. 1840. *μακρὸς*, longus; *σχίσμα*, fissura. **Patelloidea.**
- Macrocyclus** Beck Ind. Moll. Mus. Pr. 1837. *μακρὸς*, longus; *κύκλος*, circulus. **Helicea.**
- Macrodon** Buchan. in Murch. Geol. Chelt. . . . *μακρὸς*, longus; *ὄδων*, dens. **Arcacea.**
- Macrodontes** Swains. Treat. Malac. 1840. *μακρὸς*, longus; *ὄδους*, dens. **Helicea.**
- Macromphalus** Wood Ann. a. Mag. n. H. IX, 1842. *μακρὸς*, longus; *ὀμφαλὸς*, umbo. **Buccinea.**
- Macrospira** Guild. in Swains. Treat. Malac. 1840. *μακρὸς*, longus; *σπείρα*, spira. **Helicea.**
- Macrostoma** Latr. Fam. natur. 1825. *μακρὸς*, longus; *στόμα*, os. = **Adeloderma.**

- Macrostomae** Menke Syn. meth. Moll. ed. II, 1830. μακρός, longus; στόμα, os. **Helicea.**
- Macrostomata** Reeve Proc. Zool. Soc. 1841. *Macrostoma.* **Aspidobranchia.**
- Macrostomidae** Brod. Penny Cyclop. XIV, 1839. *Macrostoma.* **Aspidobranchia.**
- Macrota** Agass. in Charp. Cat. Moll. Suiss. 1837. μακρότης, longitudo. **Pulmonata.**
- Macrotrachiae** Swains. Treat. Malac. 1840. μακρός, longus; τραχὺς, asper. **Acephala.**
- Mactra** Klein Tent. Meth. Ostr. 1753. μάκτρα, mactra. **Arcacea.**
- Mactra** Linn. Syst. Nat. x ed. 1758. μάκτρα, mactra. **Mactracea.**
- Mactracea** Latr. Fam. natur. 1825. *Mactra.* **Conchacea.**
- Mactracidae** d'Orb. Moll. Canar. 1836. *Mactra.* **Conchacea.**
- Mactradae** Flem. Brit. Anim. 1828. *Mactra.* **Conchacea.**
- Mactresia** Gray Syn. Brit. Mus. 1840. *Mactra.* **Myacea.**
- Mactridae** Gray Syn. Brit. Mus. 1840. *Mactra.* **Conchacea.**
- Mactrina** Brown Conch. Brit. 1827. *Mactra.* **Conchacea.**
- Mactroides** Blainv. Man. Malac. 1825. *Mactra.* **Veneracea.**
- Mactromya** Agass. Moll. foss. III, 1842. *Mactra; Mya.* **Myacea.**
- Mactrula** Risso Eur. mérid. IV, 1826. *Mactra.* **Conchacea.**
- Magas** Sow. Min. Conch. II, 1816. μαγὰς, pons. **Terebratulacea.**
- Magdala** Leach (Brown Conch. Brit. 1827). *Vox barb.* **Myacea.**
- Magilus** Montf. Conchyl. syst. 1810. *Vox barb.* **Vermetea.**
- Malacozozaria** Blainv. Journ. de Phys. 1816. μαλακός, mollis; ζωάριον, animalculus. = **Mollusca.**
- Maldaniae** Brown Conch. Brit. 1844. *Vox euphon.* **Pteropoda?**
- Malentozozaria** Blainv. Journ. de Phys. 1816. μαλός, mollis; έντομός, insectus; ζωάριον. **Mollusca.**
- Malleacea** Menke Syn. meth. Moll. ed. II, 1830. *Malleus.* **Monomya.**
- Malleidae** Brod. Penny Cyclop. XIV, 1839. *Malleus.* **Monomya.**
- Malleus** Lam. Syst. An. s. vert. 1801. *Malleus.* **Malleacea.**
- Malybe** Gray Syn. Brit. Mus. 1840. μαλός, mollis; ὕβος, gibbus. **Gymnobranchia.**
- Mamilla** Schum. Essai N. Syst. 1817. *Mamilla.* **Trochoidea.**
- Mamillaria** Swains. Treat. Malac. 1840. *Mamilla.* **Trochoidea.**
- Mamma** Klein Tent. Meth. Ostr. 1753. *Mamma.* **Trochoidea.**
- Mammaria** Müll. Zool. Dan. Prodr. 1776. *Mamma.* **Ascidiaacea.**
- Mangelia** Leach (Risso Eur. mérid. IV, 1826). *Vox euphon.* **Purpuracea.**
- Maravignia** Arad. et Magg. Sunto di 4 mem. Malac. 1841. Dic. MARAVIGNI. **Trochoidea.**
- Margarita** Leach Zool. Miscell. I, 1814. μαργαρίτης, margarita. **Aviculacea.**
- Margarita** Leach in Thoms. Ann. Phil. 1819. μαργαρίτης, margarita. **Trochoidea.**
- Margaritacea** Blainv. Dict. Sc. nat. XXXII, 1824. *Margarita.* **Monomya.**
- Margaritana** Schum. Essai N. Syst. 1817. *Margarita.* **Naiadea.**

- Margaritifera** *Humph.* Mus. Calonn. 1797. *Margarita*; *fero.* = **Avicula.** — **Mytilacea.**
- Margaritiphora** *Meg.* Berl. Mag. 1811. *μαργαρίτης*, margarita; *φορὸς*, ferens, **Aviculacea.**
- Margaritites** *Auct.* *Margarita.* **Mytilacea.**
- Marginatae** *Féruss.* Tabl. Syst. d. Moll. 1821. *Margino.* **Helicea.**
- Marginella** *Lam.* Syst. An. s. vert. 1801. *Margo* (dimin.). **Involuta.**
- Marginelladae** *Flem.* Brit. Anjm. 1823. *Marginella.* **Involuta.**
- Marginellinae** *Swains.* Treat. Malac. 1840. *Marginella.* **Involuta.**
- Marginellus** *Montf.* Conchyl. Syst. II, 1810. *Marginella.* **Involuta.**
- Marinula** *King* Zool. Journ. 1831. *Marinus.* **Auriculacea.**
- Marisa** *Gray* Philos. Mag. et Journ. 1824. *Vox euphon.* **Trochoidea.**
- Marmarostoma** *Swains.* Elem. mod. Conch. 1835. *μάρμαρος*, fulgens; *στόμα*, os. **Trochoidea.**
- Marsenia** *Leach* (*Wood* Ann. a. Mag. n. H. 1842). *Vox euphon.* **Scutibranchia.**
- Marsyas** *Oken* Lehrb. Naturg. III, 1815. *Μαρσύας* (Nom. mythol.). **Auriculacea.**
- Martesia** *Leach* (*Blainv.* Dict. Sc. nat. XXXII, 1824). *Martes.* **Myacea.**
- Martinia** *M'Coy* Carb. Foss. Irel. 1844. *Dic.* MARTIN. **Brachiopoda.**
- Mastonia** *Hinds* Ann. et Mag. N. H. 1843. *μαστός*, mamma. **Cerithiacea.**
- Mastus** *Beck* Ind. Moll. Mus. Pr. 1837. *μαστός*, mamilla. **Helicea.**
- Maxillatae** *Féruss.* Moll. terr. et fl. 1819. *Maxilla.* **Helicea.**
- Medoria** *Leach* (*Gray* Syn. Brit. Mus. 1840). *Vox euphon.* **Trochoidea.**
- Megadesma** (*Bowd.*) *Sow.* Gen. Shells. XVI, 1823. *μέγας*, magnus; *δέσμα*, vinculum. **Cycladea.**
- Megadomus** *Swains.* Treat. Malac. 1840. *μέγας*, magnus; *δόμος*, domus. **Naïadea.**
- Megalodon** *Sow.* Min. Conch. VI, 1827. *μέγας*, magnus; *ὀδὼν*, dens. **Mytilacea.**
- Megalodus** *Goldf.* Petref. Germ. II, 1834. *μέγας*, magnus; *ὀδούς*, dens. = **Megalodon.** — **Mytil.**
- Megalomastoma** *Guild.* (*Sow.* Conch. Man. ed. II, 1842). *μέγας*; *λῶμα*, limbus; *στόμα*, os. **Cyclost.**
- Megapterygia** *Latr.* Fam. natur. 1825. *μέγας*, magnus; *πτέρυξ*, ala. **Pteropoda.**
- Megarima** *Rafn.* Journ. de Phys. VIII, . . . *μέγας*, magnus; *Rima* (vox hybr.). **Brachiopoda.**
- Megarites** *Rafn.* Cont. Monogr. Biv. 1831. *μέγαρον*, domus. **Terebratulacea.**
- Megaspira** *Lea* Observ. on Unio, II, 1835. *μέγας*, magnus; *σπίρα*, spira. **Helicea.**
- Megastoma** *Blainv.* *μέγας*, magus; *στόμα*, os.
- Megastomatae** *Blainv.* Syst. Conchyl. . . . *Megastoma.*
- Meghimatium** *V. Hass.* in *Fér.* Bull. Sc. nat. 1824. *μέγας*, magnus; *ιμάτιον*, vestis. **Limacea.**
- Melacantha** *Swains.* Treat. Malac. 1840. *μέλας*, niger; *ἄκανθα*, aculeus. **Turbinea.**
- Meladomus** *Swains.* Treat. Malac. 1840. *μέλας*, niger; *δόμος*, domus. **Turbinea.**
- Melafusus** *Swains.* Treat. Malac. 1840. *μέλας*, niger; *Fusus* (vox hybr.). **Turbinea.**
- Melampa** *Schweigg.* Handb. d. Naturg. 1820. *Melampus.* **Auriculacea.**
- Melampus** *Montf.* Conchyl. Syst. 1810. *μέλας*, niger; *πούς*, pes. **Auriculacea.**

- Melanea** Sow. Min. Conchyl. III, 1819. *Melanea* (Nom. mythol.). = **Melania**. — **Turbinea**.
- Melanella** Swains. Treat. Malac. 1840. *Melanea*. **Turbinea**.
- Melania** Lam. Syst. An. s. vert. 1801. *μελανία*, nigritudo. **Turbinea**.
- Melaniadae** Gray Syn. Brit. Mus. 1840. *Melania*. **Turbinea**.
- Melaniana** Reeve Proc. Zool. Soc. 1841. *Melania*. **Turbinea**.
- Melanianae** Swains. Treat. Malac. 1840. *Melania*. **Turbinea**.
- Melanidae** d'Orb. Moll. Canar. 1837. *Melania*. **Turbinea**.
- Melanides** Latr. Fam. natur. 1825. *Melania*. **Trochoidea**.
- Melanithes** Swains. Treat. Malac. 1840. *Melania*. **Turbinea**.
- Melanoides** Oliv. Voy. d. l'emp. Othom. 1804. *μέλας*, niger; *εἶδος*, forma. **Turbinea**.
- Melanopsis** Féruss. Essai méth. conch. 1807. *μέλας*, niger; *ὄψις*, facies. **Trochoidea**.
- Melarhappe** Megerle in Menke Syn. meth. Moll. 1828. *μέλας*, niger; *ράφη*, sutura. **Turbinea**.
- Melarhaphis** Henz (Philippi Moll. Sic. I, 1836). = **Melarhappe**. — **Turbinea**.
- Melas** Montf. Conchyl. syst. 1810. *μέλας*, niger. **Turbinea**.
- Melatoma** Swains. Treat. Malac. 1840. *μέλας*, niger; *τομή*, segmen. **Trochoidea**.
- Meleagrina** Lam. Hist. An. s. vert. VI, 1819. *Meleagris*. **Aviculacea**.
- Meleagris** Montf. Conchyl. syst. 1810. *Μελέαγρος* (Nom. mythol.). = **Turbo**. — **Trochoidea**.
- Melia** Fisch. W. Oryct. Mosc. 1837. *μελία*, fraxinus. **Nautila**.
- Melibaea** Rang Man. Hist. Moll. 1829. *Μελίβοια* (Nom. propr.). **Tritoniacea**.
- Melina** Retz Nov. Testac. gen. 1788. *Melina*. **Malleacea**.
- Melo** (Humph.) Sow. Gen. of Shells. XXVIII, 1827. *Melo*. **Coronata**.
- Melongena** Schum. Essai N. Syst. 1817. *μηλον*, pomum; *γένος*, genus. **Purpuracea**.
- Mercenaria** Schum. Essai N. Syst. 1817. *Mercenarius*. **Veneracea**.
- Meretrix** Lam. Syst. An. s. vert. 1801. *Meretrix*. **Veneracea**.
- Meroë** Schum. Essai N. Syst. 1817. *Μερόη* (Nom. propr. geogr.). **Veneracea**.
- Merria** Gray Syn. Brit. Mus. 1840. *Nom. propr.* **Trochoidea**.
- Mesalla** Gray Syn. Brit. Mus. 1840. *Vox euphon.* **Trochoidea**.
- Mesodesma** Desh. Encycl. méth. II, 1830. *μέσος*, medius; *δέσμα*, vinculum. **Mastracea**.
- Mesodesmidae** Gray Syn. Brit. Mus. 1840. *Mesodesma*. **Mastracea**.
- Mesodon** Rafin. Enum. and Acc. 1831. *μέσος*, medius; *ὄδων*, dens. **Helicea**.
- Mesomphyx** Rafin. Journ. de Phys. LXXXVIII, . . . *μέσος*, medius; *ὀμφαλός*, umbilicus? **Helicea**.
- Mesomyona** Latr. Fam. natur. 1825. *μέσος*, medius; *μῦς*, musculus. **Elatobranchia**.
- Metaptera** Rafin. Ann. Sc. phys. Brux. 1820. *μετά*, simul; *πτερόν*, ala. **Naïadea**.
- Metoptoma** Phill. Geol. Yorksh. 1836. *μετωπών*, frons; *τομή*, incisura. **Cyclobranchia**.
- Microconchus** Phil. in Murch. Sil. Syst. 1839. *μικρός*, parvus; *κόγχος*, concha. ?
- Microcosmus** Linn. Faun. suec. 1746. *μικρός*, parvus; *κόσμος*, mundus. **Ascidiaea**.

- Microcystis** Beck Ind. Moll. Mus. Pr. 1837. μικρός, parvus; κύστις, vesica. **Helicea.**
- Micropoda** Gray Lond. Med. Repos. 1821. μικρός, parvus; ποῦς, pes. **Monomya.**
- Micropterygia** Latr. Fam. natur. 1825. μικρός, parvus; πτέρυξ, ala. **Acera.**
- Microstomae** Menke Syn. meth. Moll. ed. II, 1830. μικρός, parvus; στόμα, os. **Helicea.**
- Microtoma** Swains. Treat. Malac. 1840. μικρός, parvus; τομή, segmen. **Purpuracea.**
- Millepes** Klein Tent. Meth. Ostr. 1753. Millepes. **Strombea.**
- Mitra** Lam. Syst. An. s. vert. 1801. μίτρα, mitra. **Volutacea.**
- Mitranae** Swains. Treat. Malac. 1840. Mitra. **Volutacea.**
- Mitrella** Risso Eur. mérid. IV, 1826. Mitra. (dimin.). **Buccinea.**
- Mitrella** Swains. Elem. mod. Conch. 1835. Mitra (dimin.). **Volutacea.**
- Mitreola** Swains. Elem. mod. Conch. 1835. Mitra (dimin.). **Volutacea.**
- Mitrula** Gray Lond. Med. Repos. 1821. Mitra (dimin.). **Capulea.**
- Mitrularia** Schum. Essai N. Syst. 1817. Mitrula. **Capulea.**
- Modiola** Lam. Syst. An. s. vert. 1801. Modiolus. **Mytilacea.**
- Modiolarea** Gray Syn. Brit. Mus. 1840. Modiola; Arca. **Mytilacea.**
- Modulus** Gray Syn. Brit. Mus. 1840. Modulus. **Trochoidea.**
- Mollia** (Plin.) Eichw. Zool. spec. 1829. Mollis. **Cephalopoda.**
- Mollusca** Linn. Syst. Nat. ed. X, 1758. Molluscus. **Gastropoda.**
- MOLLUSCA** Cuv. Ann. Mus. XIX, 1812. Molluscus. **Nomen Classis.**
- Molossus** Montf. Conchyl. syst. I, 1808. Μολοσσός (Nom. propr.). **Nautilia.**
- Monacha** Fitz. Syst. Verzeichn. 1833. Monacha. **Helicea.**
- Monilea** Swains. Treat. Malac. 1840. Monile. **Trochoidea.**
- Monoceros** Lam. Philos. Zool. 1809. μόνος, unus; κέρας, cornu. **Purpuracea.**
- Monochitonida** Flem. Brit. Anim. 1828. μόνος, unus; χιτών, tunica. **Tunicata.**
- Monoconcha** Klein Tent. Meth. Ostr. 1753. μόνος, unus; κόγχη, concha. **Gastropoda.**
- Monocondyla** Gray Syn. Brit. Mus. 1840. μόνος, unus; κονδύλη, tumor. **Naïadea.**
- Monocondylaea** d'Orb. in Guérin. Mag. Zool. 1835. μόνος, unus; κονδύλη, tumor. **Naïadea.**
- Monodacna** Eichw. Zool. spec. 1838. μόνος, unus; δάκνω, mordeo. **Myacea.**
- Monoden** Gerv. Cat. . . . μόνος, unus; ὀδών, dens. **Trochoidea.**
- Monodonta** Lam. Syst. An. s. vert. 1801. μόνος, unus; ὀδών, dens. **Trochoidea.**
- Monodontes** Montf. Conchyl. syst. II, 1810. μόνος, unus; ὀδών, dens. **Trochoidea.**
- Monoica** Blainv. Dict. Sc. nat. XXXII, 1824. μόνος, unus; οἰκέω, habito. **Gastropoda.**
- Monomya** Menke Syn. Meth. Moll. 1828. μόνος, unus; μῦς, musculus. **Ostracea.**
- Monomyaria** Lam. Philos. Zool. 1809. Monomya. **Acephala.**
- Monophora** Qu. et Gaim. Voy. Uran. 1824. μόνος, solus; φορὸς, ferens. **Thaliacea.**
- Monopleurobranchiata** Blainv. Man. Malac. 1825. μόνος; πλευρὸν, latus; βράγχια. **Gastrop.**

- Monoplex** Perry Concholog. 1811. *μόνος*, solus; *πλέκω*, plico. **Purpuracea.**
- Monoptygma** Lea Contrib. to Geol. 1833. *μόνος*, solus; *πτύγμα*, plicatura. **Trochoidea.**
- Monotis** Bronn Jahrb. f. Min. 1830. *μόνος*, solus; *οὖς*, auris. **Aviculacea.**
- Monotygmia** Gray Syn. Brit. Mus. 1840. = **Monoptygma.** — **Trochoidea.**
- Montacuta** Turt. Conch. Ins. Brit. 1822. Dic. MONTAGU. **Myacea.**
- Montagua** Flem. Brit. Anim. 1828. Dic. MONTAGU. **Gymnobranchia.**
- Morio** Montf. Conchyl. syst. II, 1810. *Morio.* **Purpuracea.**
- Morula** Schum. Essai N. Syst. 1817. *Morum* (dimin.). **Purpuracea.**
- Moschites** Schneid. Samml. verm. Abh. 1784. *μόσχος*, vitulus. **Octocera.**
- Moulinisia** Gratel. Ann. Soc. Linn. Bord. 1840. Dic. CH. DESMOULINS. **Helicinacea.**
- Mouretia** Sew. (nec Gray) Proc. Zool. Soc. 1835. *Mouret*, Adans. (vox barb.). **Umbrellacea.**
- Mullinia** Gray Proc. Zool. Soc. 1836. (Vox euphon.). **Conchacea.**
- Mülleria** Féruss. Mém. Soc. H. nat. 1823. Dic. O. FR. MÜLLER. **Aviculacea.**
- Multivalvia** Linn. Syst. Nat. ed. x, 1758. *Multus*; *Valva.* **Cyclobranchia.**
- Münsteria** Desl. Mém. Soc. Linn. Norm. v, 1835. Dic. COM. DE MÜNSTER. **Cephalopoda.**
- Murchisonia** Vern. et d'Arch. Bull. Soc. Géol. XII, 1841. Dic. MURCHISON. **Trochoidea.**
- Murex** Linn. Syst. Nat. ed. x, 1758. *Murex* **Purpuracea.**
- Muricanthus** Swains. Treat. Malac. 1840. *Murex*; *Canthus.* **Purpuracea.**
- Muricidae** Flem. Brit. Anim. 1828. *Murex.* **Purpuracea.**
- Muricidea** Swains. Treat. Malac. 1840. *Murex.* **Purpuracea.**
- Muricinae** Swains. Treat. Malac. 1840. *Murex.* **Purpuracea.**
- Muricites** Schloth. Petref. 1820. *Murex.* **Purpuracea.**
- Musculites** Schläpf. in N. Alpin. I, 1821. *Musculus*; term. *ιτης*. ?
- Musculus** Klein Tent. Meth. Ostr. 1753. *Musculus.* **Solenacea.**
- Musica** Humph. Mus. Calonn. 1797. *Musica.* **Volutacea.**
- Mutela** Scop. Introd. hist. nat. 1777. *Mutel*, Adans. (vox barb.). **Naiadea.**
- Mya** Linn. Syst. Nat. ed. x, 1758. *Mya.* **Myacea.**
- Myacea** Menke Syn. Meth. Moll. 1828. *Mya.* **Inclusa.**
- Myacites** Schloth. Petref. 1820. *Mya.* **Myacea.**
- Myadae** Flem. Brit. Anim. 1828. *Mya.* **Inclusa.**
- Myadora** Gray Ann. of nat. hist. IV, 1840. *Mya*; *Pandora.* **Myacea.**
- Myalina** Koninck Anim. foss. 1842. *Mya.* **Mytilacea.**
- Myariae** Latr. Fam. natur. 1825. *Mya.* **Inclusa.**
- Myatella** Brown Conch. Text Book, 1833. *Mya.* **Myacea.**
- Mycetopoda** d'Orb. in Guér. Mag. de Zool. 1835 *μύκης*, fungus; *πούς*, pes. **Naiadea.**
- Mycetopodidae** Gray Syn. Brit. Mus. 1840. *Mycetopus.* **Naiadea.**

- Mycetopus** d'Orb. Mag. Zool. 1835. *μύκης*, fungus; *πούς*, pes. **Naiadea**.
- Mycoda** Fisch. W. Mém. Natur. Mosc. vi, 1817. *μύκος*, mucus. **Mollusca**.
- Myidae** Gray Penny Cyclop. xiv, 1839. *Mya*. **Myacea**.
- Myochama** Stutchb. Zool. Journ. v, 1830. *Mya*; *Chama*. **Myacea**.
- Myoconcha** Sow. Min. Conch. v, 1824. *Mya*; *Concha*. **Cardiacea**.
- Myodora** Gray Syn. Brit. Mus. 1840. *Mya*; *δῶρον*, donum. **Myacea**.
- Myoparo** Lea Contrib. Geol. 1833. *Mya*; *Paro*. **Cardiacea**.
- Myophoria** Bronn Leth. geogn. i, 1835. *μῦς*, musculus; *φορέω*, fero. **Trigoniacea**.
- Myristica** Swains. Treat. Malac. 1840. *μυρωστικὸς*, unguentarius. **Purpuracea**.
- Myrtea** Turt. Conch. Ins. Bfit. 1822. *Myrtea* (Nom. mythol.). **Veneracea**.
- Mysca** Turt. Conch. Ins. Brit. 1822. *μύσκα*, musculus. **Naiadea**.
- Mysia** Gray Syn. Brit. Mus. 1840. *μύσος*, detestandum. **Conchacea**.
- Mytilacea** Latr. Fam. natur. 1825. *Mytilus*. **Elatobranchia**.
- Mytilicardes** Blainv. Man. Malac. 1825. *Mytilus*; *Cardium*. **Naiadea**.
- Mytilidae** Flem. Brit. Anim. 1828. *Mytilus*. **Mytilacea**.
- Mytilimeria** Conr. in Loud. Mag. (n. S.) i, 1837. *μύτιλος*, mytilus; *μερσία*, pars. **Mytilacea**.
- Mytilina** Cantr. — (Vid. **Mytulina**). — *Mytilus*. **Mytilacea**.
- Mytiloidea** Fitz. Syst. Verz. 1833. *μύτιλος*, mytilus; *εἶδος*, species. **Mytilacea**.
- Mytiloides** Brongn. in Cuv. Oss. foss. II, 1822. *μύτιλος*, mytilus; *εἶδος*, species. **Malleacea**.
- Mytilomya** Cantr. *Mytilus*; *Mya*. **Mytilacea**.
- Mytilus** Linn. Syst. Nat. x ed. 1758. *μύτιλος*, mytilus. **Mytilacea**.
- Mytulina** Cantr. Ann. Sc. nat. (2^e S.) vii, 1837. *Mytilus*. = **Mytilina**. — **Mytilacea**.
- Mytulites** Schloth. Petref. 1820. *Mytilus*. **Mytilacea**.
- Mytulus** Cuv. Tabl. élém. 1798. *μύτιλος*, mytilus. **Mytilacea**.
- Nacca** Risso Eur. mérid. iv, 1826. *Vox barb.* **Trochoidea**.
- Nacella** Schum. Essai N. Syst. 1817. *νάκη*, vellus. **Patellacea**.
- Nais** Swains. Treat. Malac. 1840. *νάϊος*, natans. **Naiadea**.
- Naiadea** Menke Syn. meth. Moll. 1830. *Naias* (Nom. mythol.). **Mytilacea**.
- Naiades** Lam. Philos. Zool. 1809. — (Vid. **Naiadea**). — **Mytilacea**.
- Naldea** Swains. Treat. Malac. 1840. *Nais* (Nom. mythol.). **Naiadea**.
- Naiidae** Brod. Penny Cyclop. xiv, 1839. *Nais*. **Naiadea**.
- Nana** Schum. Essai N. Syst. 1817. *Nanus*. **Buccinea**.
- Nanina** Risso Eur. mérid. iv, 1826. *Nom. propr.* **Buccinea**.
- Nanina** Gray Proc. Zool. Soc. 1834. *Nom. propr. hisp.* **Helicea**.
- Narica** Récl. (d'Orb. Paléont. Fr. Crét. II, 1842). ? **Trochoidea**.
- Nasa** Flem. Brit. Anim. 1828. — Male pro **Nassa**. — **Buccinea**.

- Nassa** (Klein) Lam. Syst. An. s. vert. 1801. *Nassa*. **Buccinea**.
- Nassinae** Swains. Treat. Malac. 1840. *Nassa*. **Buccinea**.
- Natantia** Flem. Brit. Anim. 1828. *Natans*. **Cephalopoda**.
- Natica** Adans. Hist. nat. du Sénégal. 1757. *Natis*. **Turbinea**.
- Naticaria** Swains. Treat. Malac. 1840. *Natica*. **Turbinea**.
- Naticella** Guild. (Swains. Treat. Malac. 1840). *Natica*. **Turbinea**.
- Naticidae** Gray Syn. Brit. Mus. 1840. *Natica*. **Trochoidea**.
- Naticina** Gray Syn. Brit. Mus. 1840. *Natica*. **Trochoidea**.
- Naticinae** Swains. Treat. Malac. 1840. *Naticina*. **Turbinea**.
- Naticopsis** M'Coy Carb. Foss. Irel. 1844. *Natica*; ὄψις, facies. **Turbinea**.
- Naticus** Montf. Conchyl. syst. 1810. *Natis*. **Turbinea**.
- Naucum** Schum. Essai N. Syst. 1817. *Naucum*. **Acera**.
- Nautellipsites** Park. Introd. 1822. *Nautilus*; ἑλλειψίς, ellipsis. **Ammonitea**.
- Nautilacées** Lam. Philos. Zool. 1809. *Nautilus*. **Nautilæa**.
- Nautilæa** Haan Mon. Amm. et Gon. 1825. *Nautilus*. **Siphoniphora**.
- Nautilidea** *Nautilus*. **Siphoniphora**.
- Nautilini** Beyr. Beitr. Verstein. 1837. *Nautilus*. **Nautilæa**.
- Nautilites** Breyn Diss. de Polyth. 1732. *Nautilus*; term. τῆς. **Nautilæa**.
- Nautilites** Latr. Fam. natur. 1825. *Nautilus*; term. τῆς. **Siphoniphora**.
- Nautilophora** Gray Lond. Med. Repos. 1821. ναυτίλος, nautilus; φορὸς, ferens. **Cephalopoda**.
- Nautilus** Breyn Diss. de Polyth. 1732. ναυτίλος, nautilus. **Nautilæa**.
- Navicella** Lam. Anim. s. vert. vi, 1822. *Navis* (dimin.). **Trochoidea**.
- Navicula** Blainv. Man. Malac. 1825. *Navis*. **Arcacea**.
- Nayades** Lam. Hist. nat. An. s. vert. vi, 1, 1819. *Naiadea* (gallice). **Mytilacea**.
- Naza** Swains. Treat. Malac. 1840. *Vox barb.* **Naiadea**.
- Neacra** Gray Syn. Brit. Mus. 1840. νεαίρα, nova. **Myacea**.
- Nebularia** Swains. Treat. Malac. 1840. *Nebula*. **Volutacea**.
- Nectia** Gray Syn. Brit. Mus. 1840. νεκτός, natans. **Trochoidea**.
- Nectopoda** Blainv. Dict. Sc. nat. xxxii, 1824. νεκτός, nataus; πούς, pes. **Gastropoda**.
- Neithea** Drouet Ann. Soc. Linn. Par. 1824. Νηΐς (Nom. mythol.); θεὰ, dea. **Pectinea**.
- Nematobranchia** Menke in literis 1832. νῆμα, filum; βράγχια, branchiæ. **Gastropoda**.
- Nematura** Sow. in Loud. Mag. (n. S.) 1837. νῆμα, filum; οὐρά, cauda. **Trochoidea**.
- Neræa** Gray in Ind. to Cuv. Griff. Anim. Kingd. . . . = **Neacra**. — **Myacea**.
- Nerea** Less. Voy. de la Coq. 1830. Νηρηΐς (Nom. mythol.). **Gymnobranchia**.
- Neretina** Flem. Brit. Anim. 1828. — (Vid. **Neritina**). — **Trochoidea**.
- Nerinea** Defr. Dict. Sc. nat. xxxiv, 1825. Νηρηΐς (Nom. mythol.). **Trochoidea**.

- Neripteron** Less. Voy. de la Coq. 1830. *νηρός*, natans; *πτερόν*, ala. **Trochoidea.**
- Nerita** Guett. Mém. Acad. Sc. Par. 1756. *Νηρίτης* (Nom. mythol.). **Trochoidea.**
- Neritacea** Latr. Fam. natur. 1825. *Nerita.* **Trochoidea.**
- Neritadæ** Flem. Brit. Anim. 1828. *Nerita.* **Trochoidea.**
- Neritella** Humph. Mus. Calonn. 1797. *Nerita* (dimin.). **Trochoidea.**
- Neritidæ** d'Orb. Moll. Canar. 1837. *Nerita.* **Trochoidea.**
- Neritina** Lam. Anim. s. vert. vi, 1822. *Nerita.* **Trochoidea.**
- Neritinae** Swains. Treat. Malac. 1840. *Neritina.* **Trochoidea.**
- Neritites** Schloth. Petrefactenk. 1820. *Nerita.* **Trochoidea.**
- Neritoidea** Humph. Mus. Calonn. 1797. *νηρίτης*; *είδος*, forma. = **Janthina.** — **Trochoidea.**
- Neritoides** Brown Conch. Brit. 1827. *Nerita.* **Trochoidea.**
- Neritopsis** Gray Syn. Brit. Mus. 1840. *νηρίτης*; *ὄψις*, facies. **Trochoidea.**
- Neritostoma** Klein Tent. Meth. Ostr. 1753. *νηρίτης*; *στόμα*, os. **Helicea.**
- Nesæa** Risso Eur. mérid. iv, 1826. *Nesæa* (Nom. mythol.). **Buccinea.**
- Neverita** Risso Eur. mérid. iv, 1826. *Neverita* (Nom. mythol.). **Trochoidea.**
- Nicania** Leach in Ross. Voy. of Discov. 1819. Nom. propr. **Veneracea.**
- Nilotica** (Sow.) Penny Cyclop. vii, 1837. *Niloticus.* = **Iridina.** — **Naiadea.**
- Niomia** Gray Syn. Brit. Mus. 1840. ? **Trochoidea.**
- Niso** Risso Eur. mérid. iv, 1826. Nom. propr. hist. **Turbinæa.**
- Nisso** Gray Syn. Brit. Mus. 1840. *Νίσσος* (Nom. propr.). **Trochoidea.**
- Nitidella** Swains. Treat. Malac. 1840. *Nitidus.* **Buccinea.**
- Noctua** Klein Tent. Meth. Ostr. 1753. *Noctua.* **Cerithiacea.**
- Noetia** Gray Syn. Brit. Mus. 1840. *νοητός*, intelligibilis. **Arcacea.**
- Notarchus** Cuv. R. anim. 1817. *νώτος*, dorsum; *ἀρχός*, dux. **Aplysiacea.**
- Notobranchia** Gray Lond. Med. Repos. 1821. *νώτος*, dorsum; *βράγχια*, branchiæ. **Cephalop.**
- Notoptycha** Agass. in Charp. Cat. Moll. Suiss. 1837. *νώτος*, dorsum; *πυχή*, sinus. **Pulmonata.**
- Notrema** Rafn. Am. Monthl. Mag. 1819. *νώτος*, dorsum; *τοῦμα*, foramen (vox mutila). = **Tremesia.** — **Cap.**
- Novaculina** Benson Gleanings in Science, 1830. *Novacula.* **Myacea.**
- Nucleobranchiata** Blainv. Dict. Sc. nat. xxxii, 1824. *Nucleus*; *Branchiæ.* **Gastropoda.**
- Nucula** Lam. Syst. An. s. vert. 1801. *Nux* (dimin.). **Arcacea.**
- Nuculidæ** d'Orb. Paléont. Fr. Crét. ii, 1844. *Nucula.* **Arcacea.**
- Nuda** Ehrenb. Symb. phys. 1831. *Nudus.* **Coelopnea.**
- Nudibranchia** Latr. Fam. natur. 1825. *Nudus*; *Branchiæ.* **Gastropoda.**
- Nudibranchies** Cuv. R. anim. 1817. *Nudus*; *Branchiæ.* **Gastropoda.**
- Nudilimaces** Latr. Fam. natur. 1825. *Nudus*; *Limax.* **Geophila.**
- Nudipeda** Flem. Brit. Anim. 1828. *Nudus*; *Pes.* **Cephalopoda.**

- Numulus** Stob. Opusc. 1752. *Numulus*. **Craniacea.**
- Nux** Humph. Mus. Calonn. 1797. *Nux*. = **Cyclas**. — **Conchacea.**
- Nymphacea** Menke Syn. meth. Moll. ed. II, 1830. *Nympha*. **Conchacea.**
- Nymphacées** Lam. Anim. s. vert. v, 1818. *Nympha*. **Conchacea.**
- Nymphidae** Brod. Penny Cyclop. XIV, 1839. *Nympha*. **Conchacea.**
- Obba** Beck Ind. Moll. Mus. Pr. 1837. *Obba*. **Helicea.**
- Obeliscus** Humph. Mus. Calonn. 1797. *Obeliscus*. **Trochoidea.**
- Obeliscus** Agass. in Charp. Cat. Moll. Suiss. 1837. *Obeliscus*. **Pulmonata.**
- Obeliscus** Beck Ind. Moll. Mus. Pr. 1837. *Obeliscus*. **Helicea.**
- Obelus** Hartm. Land- u. Süßw.-Gaster. I, 1841. ὀβελός, obelus. **Helicea.**
- Obliquaria** Rafin. Ann. Sc. phys. Brux. 1820. *Obliquus*. **Naïadea.**
- Obovaria** Rafin. Ann. Sc. phys. Brux. 1820. *Obovatus*. **Naïadea.**
- Obovites** Rafin. Cont. Monogr. Riv. 1831. *Obovatus* (vox hybr. deprav.). **Terebratulacea.**
- Oceanus** Montf. Conchyl. syst. 1808. Ὠκεανός (Nom. mythol.). **Nautilia.**
- Ochthephila** Beck Ind. Moll. Mus. Pr. 1837. ὄχθη, ripa; φιλέω, amo. **Helicea.**
- Octocera** Blainv. Man. Malac. 1825. ὀκτώ, octo; κέρασ, cornu. **Cryptodibranchia.**
- Octocerata** Blainv. Dict. Sc. nat. XXXII, 1824. *Octocera*. **Cryptodibranchia.**
- Octopidae** d'Orb. Moll. Canar. 1837. *Octopus*. **Cryptodibranchia.**
- Octopoda** Leach Zool. Miscell. III, 1817. *Octopus*. **Cryptodibranchia.**
- Octopodia** Hasselq. Act. Upsal. 1750. *Octopus*. **Cryptodibranchia.**
- Octopodia** Schneid. Samml. verm. Abh. 1784. *Octopus*. **Cryptodibranchia.**
- Octopodidae** Gray Syn. Brit. Mus. 1840. *Octopus*. **Cryptodibranchia.**
- Octopodoteuthis** Rüpp. apud Krohn in Erichs. Arch. f. Naturg. XI, 1845. *Octopus*; τεύδις, loligo. **Octoc.**
- Octopus** Cuv. Tabl. élém. 1798. ὀκτώ, octo; ποῦς, pes. **Octocera.**
- Ocythoë** Rafin. Journ. de Phys. 1818. ὀκυτόοος, velox. **Octocera.**
- Odatella** Rafin. ?
- Odomphium** Rafin. Enum. and Acc. 1831. ὀδών, dens; ὀμφαλός, umbilicus (vox mutila). **Helicea.**
- Odoncineta** Costa Cat. Test. Sic. 1829. ὀδών, dens; κινήτης, motor. **Myucea.**
- Odontidium** Phil. En. Moll. Sic. 1836. ὀδών, dens (dimin.). = **Brochus**. — **Pteropoda.**
- Odontina** Zborz. N. Mém. Nat. Mosc. III, 1834. ὀδών, dens. ?
- Odontis** Sow. Tankerv. Catal. 1825. ὀδών, dens. **Trochoidea.**
- Odentostoma** d'Orb. Moll. Antill. I, 1839. ὀδών, dens; στόμα, os. **Pulmonata.**
- Odentostomus** Beck Ind. Moll. Mus. Pr. 1837. ὀδών, dens; στόμα, os. **Helicea.**
- Odentostylus** Gray Syn. Brit. Mus. 1840. ὀδών, dens; στύλος, stylus. **Pulmonata.**
- Odostomia** Flem. Brit. Anim. 1828. ὀδών, dens; στόμα, fovea. **Trochoidea.**
- Odotropis** Rafin. ὀδών, dens; τρόπις, carina. **Pulmonata.**

- Okenia** Leuck. in Bronn's Reisen I, 1826. Dic. L. OKEN. **Doridea**.
- Olearia** Klein Tent. Meth. Ostr. 1753. *Olearius*. **Trochoidea**.
- Olenia** Ranz. Mem. di Stor. Nat. I, 1820. ὀλήν, cubitus. **Acephala**.
- Oligyra** Menke Syn. meth. Moll. ed. II, 1830. ὀλίγος, paucus; γῦρος, volatio. **Helicinacea**.
- Oliva** Lam. Syst. An. s. vert. 1801. *Oliva*. **Involuta**.
- Olivadae** Flem. Brit. Anim. 1828. *Oliva*. **Involuta**.
- Olivancillaria** d'Orb. Voy. Amér. mér. 1841. *Oliva*; *Ancillaria*. **Involuta**.
- Olivaria** Latr. Fam. natur. 1825. *Oliva*. **Involuta**.
- Olivella** Swains. Elem. mod. Conch. 1835. *Oliva*. **Involuta**.
- Olividae** d'Orb. Paléont. Fr. II, 1842. *Oliva*. **Involuta**.
- Olivina** d'Orb. Voy. Amér. mér. 1841. *Oliva*. **Involuta**.
- Olivinae** Swains. Treat. Malac. 1840. *Olivina*. **Involuta**.
- Olygyra** Say Journ. Acad. Philad. 1818. — (Vid. **Oligyra**). — **Helicinacea**.
- Omala** Schum. Essai N. Syst. 1817. ὀμαλός, similis. **Nymphacea**.
- Omalaxis** Desh. Encycl. méth. III, 1832. ὀμαλός, similis; *Axis*. = **Bifrontia**. — **Trochoidea**.
- Omalonyx** d'Orb. Voy. Amér. mér. 1841. ὀμαλός, similis; ὄνυξ, unguis. **Pulmonata**.
- Omaloxon** Desh. — (Vid. **Omalaxis**). — **Trochoidea**.
- Ommastrephes** d'Orb. Paléont. Fr. 1840. ὄμμα, oculus; στρέφω, verto. **Decacera**.
- Ommostrephes** Gray Syn. Brit. Mus. 1840. = **Ommastrephes**. — **Decacera**.
- Omphalia** Haan Mon. Amm. et Gon. 1825. ὀμφαλός, umbilicus. **Nautilia**.
- Omphalina** Rafn. Enum. and Acc. 1831. ὀμφαλός, umbilicus. **Helicea**.
- Omphaloploce** Agass. in Charp. Cat. Moll. Suiss. 1837. ὀμφαλός, umbilicus; πλοκή, textus. **Pulmon.**
- Omphemis** Rafn. Journ. de Phys. LXXXVIII, . . . ? **Trochoidea**.
- Omphiscola** Rafn. ? **Pulmonata**.
- Onchidae** Swains. Treat. Malac. 1840. *Onchis*. **Limacea**.
- Onchidiadae** Gray Syn. Brit. Mus. 1840. *Onchidium*. **Limacea**.
- Onchidiæ** Lss. Illustr. Zool. 1831. *Onchidium*. **Limacea**.
- Onchidorus** Blainv. Dict. Sc. nat. XXXII, 1824. *Onchidium*; *Doris*. **Gymnobranchia**.
- Onchidium** Buchan. Tr. Linn. Soc. Lond. v, 1800. *Onchis*. **Limacea**.
- Onchidora** d'Orb. Paléont. Fr. II, 1842. *Onchis*; *Doris*. **Gymnobranchia**.
- Onchidoris** Blainv. Man. Malac. 1824. *Onchis*; *Doris*. **Gymnobranchia**.
- Onchidorus** Blainv. Bull. Soc. Philom. 1816. *Onchis*; *Doris*. **Gymnobranchia**.
- Onchis** Fér. in Rang Man. d. Moll. 1829. ὄγκος, tumor. **Limacea**.
- Oniscia** Sow. Gen. of Shells 1825. *Oniscus*. **Purpuracea**.
- Oniscidia** Swains. Treat. Malac. 1840. *Oniscia*. **Purpuracea**.
- Onustus** Humph. Mus. Calonn. 1797. *Onustus*. **Trochoidea**.

- Onychia** *Menke* Syn. meth. Moll. ed. II, 1830. ὄνυξ, unguis. **Decacera.**
- Onychoteuthis** *Licht.* Isis, 1818. ὄνυξ, unguis; τευθίς, loligo. **Decacera.**
- Onykia** *Lesu.* in Journ. Ac. N. Sc. Philad. 1821. — (Vid. **Onychia**). — **Decacera.**
- Operculata** *Menke* Syn. meth. Moll. 1828. Operculum. **Coelopnoa.**
- Ophicardelus** *Beck* Ind. Moll. Mus. Pr. 1837. ὄφις, serpens; καρδία, cor. **Auriculacea.**
- Ophidermis** *Agass.* in *Charp.* Cat. Moll. Suiss. 1837. ὄφις, serpens; δέρμα, cutis. **Coelopnoa.**
- Ophiopomorphites** *Plott.* Nat. Hist. Oxfordsh. 1705. ὄφις; ὠψ, vultus; μορφή, forma. **Ammonitea.**
- Ophis** *Gray* Syn. Brit. Mus. 1840. ὄφις, serpens. **Naïadea.**
- Opiptera** *Rafin.* Journ. de Phys. LXXXIX, . . . ὀπισθε, pone; πτερόν, ala. = **Gasteropteron.** - **Acera.**
- Opis** *Defr.* Ann. Sc. nat. xxxvi, 1825. Opis, Virg. (Nom. mythol.). **Trigoniacea.**
- Orbacées** *Lam.* Philos. Zool. 1809. Orbis. **Gastropoda.**
- Orbicula** *Cuv.* Tabl. élém. 1798. Orbiculus. **Craniacea.**
- Orbiculidae** *M'Coy* Carb. Foss. Irel. 1844. Orbicula. **Brachiopoda.**
- Orbiculus** *Meg.* Berl. Mag. 1811. Orbiculus. **Veneracea.**
- Orbis** *Lea* Contrib. Geol. 1833. Orbis. **Trechoidea.**
- Orbitina** *Risso* Eur. mérid. iv, 1826. Orbita. **Helicea.**
- Orbulita** *Flem.* Brit. Anim. 1828. Orbis (dimin.). **Ammonitea.**
- Orbulites** *Lam.* Syst. An. s. vert. 1801. Orbis (dimin.); term. ίτης (vox hybr.). **Ammonitea.**
- Orchidium** *Gray* Lond. Med. Repos. 1821. — Male pro **Onchidium.** — **Limacea.**
- Oris** *Risso* Eur. mérid. iv, 1826. ? **Limacea.**
- Ormoceras** (*Stok.*) *Bigsby* Geol. Tr. (2^e S.) I, . . . ὄρμος, funiculus; κέρας, cornu. **Nautilia.**
- Ornati** *Buch* Ann. Sc. nat. 1828. Orno. **Ammonitea.**
- Orthambonites** *Pand.* Beitr. Geogn. Russ. 1830. ὀρθός, rectus; ἄμβων, umbo. **Terebratulacea.**
- Orthis** *Dalm.* in Kongl. Vet. Acad. Handl. 1827. ὀρθός, rectus. **Terebratulacea.**
- Orthocera** *Lam.* Syst. An. s. vert. 1801. ὀρθός, rectus; κέρας, cornu. **Nautilia.**
- Orthoceras** *Breyn* Diss. de Polyth. 1732. ὀρθός, rectus; κέρας, cornu. **Nautilia.**
- Orthocerata** *Blainv.* Dict. Sc. nat. xxxii, 1824. Orthocera. **Nautilia.**
- Orthocerata** *Latr.* Fam. natur. 1825. Orthocera. **Siphoniphora.**
- Orthoceratidae** *Brod.* Penny Cyclop. xiv, 1839. Orthocera. **Nautilia.**
- Orthoceratites** *Breyn* Diss. de Polyth. 1732. Orthocera. ? **Nautilia.**
- Orthoceratites** *Lapeir.* N. Orth. et Ostr. 1781. Orthocera. **Rudista.**
- Orthostelis** *Arad.* et *Magg.* Sunto di 4 Mem. malac. 1841. ὀρθός, rectus; στηλῖς, columella. **Turbinea.**
- Orthostoma** *Gray* Syn. Brit. Mus. 1840. ὀρθός, rectus; στόμα, os. **Nautilia.**
- Orthostraca** *Brand* u. *Ratzeb.* Getr. Darst. 1829. ὀρθός, rectus; ὄστρακον, testa. **Decacera.**
- Orthostylus** *Beck* Ind. Moll. Mus. Pr. 1837. ὀρθός, rectus; στῦλος, columna. **Helicea.**
- Orthotetes** *Fisch.* W. Bull. Soc. Nat. Mosc. 1829. ὀρθότης, reclusio. **Pectinea.**

- Oscana** Bosc. Hist. nat. Coq. III, 1802. *Vox barb.* **Patellacea.**
- Osteodesma** Desh. in Lam. Hist. An. s. vert. VI, 1835. ὀστεόν, ossum; δέσμα, vinculum. **Myacea.**
- Ostracea** Menke Syn. meth. Moll. 1828. ὀστράκων, testa. **Ostracea.**
- Ostracées** Lam. Philos. Zool. 1809. *Ostrea.* **Elatobranchia.**
- Ostracidae** d'Orb. Moll. Canar. 1837. *Ostrea.* **Ostracea.**
- Ostracites** Lapeir. N. Orth. et Ostr. 1781. ὀστράκων, testa; term. ἰτης. **Rudista.**
- Ostracites** Lam. Mém. Soc. H. nat. an. VII, 1799. ὀστράκων, testa; term. ἰτης. **Ostracea.**
- Ostracites** Schloth. Petref. 1820. ὀστράκων, testa; term. ἰτης. **Ostracea.**
- Ostrea** Linn. Syst. Nat. ed. X, 1758. *Ostrea.* **Ostracea.**
- Ostreadae** Guild. Zool. Journ. XII, 1828. *Ostrea.* **Ostracea.**
- Ostreidae** Brod. Penny Cyclop. XIV, 1839. *Ostrea.* **Ostracea.**
- Ostreum** Adans. Voy. Sénég. 1757. ὀστρεον, ostreum. **Ostracea.**
- Ostridae** *Ostrea.* **Ostracea.**
- Otala** Schum. Essai N. Syst. 1817. ? **Helicea.**
- Otavia** Risso Eur. mérid. IV, 1826. *Vox barb.* **Trochoidea.**
- Otidea** Blainv. Dict. Sc. nat. XXXII, 1824. οὖς, auris. **Aspidobranchia.**
- Otis** Humph. Mus. Calonn. 1797. *Otis* (Nom. propr.). **Helicea.**
- Otostomis** Menke Syn. Meth. Moll. 1830. οὖς, auris; στόμα, os. **Helicea.**
- Otostomus** Beck Ind. Moll. Mus. Pr. 1837. οὖς, auris; στόμα, os. **Helicea.**
- Ovata** Latr. Fam. natur. 1825. *Ovatus.* **Involuta.**
- Ovatella** Bivon. Nouv. gen. et spec. 1832. *Ovatus* (dimin.). **Auriculacea.**
- Ovula** Brug. Encycl. méth. I, 1791. *Ovulum* (dimin.). **Involuta.**
- Ovuladae** Flem. Brit. Anim. 1828. *Ovula.* **Involuta.**
- Ovulinae** Swains. Treat. Malac. 1840. *Ovula.* **Involuta.**
- Ovulum** Sow. Zool. Journ. 1828. *Ovulum.* **Involuta.**
- Ovulus** Monif. Conchyl. Syst. 1810. *Ovulus.* **Involuta.**
- Oxinoë** Rafin. Journ. de Phys. LXXXIX, . . . ὀξύνω, acuo. **Sigaretea.**
- Oxisma** Rafin. Journ. de Phys. 1819. ὀξίς, acetabulum. **Aviculacea.**
- Oxycheli** Menke Syn. meth. Moll. 1830. ὀξύς, acutus; χεῖλος, labrum. **Helicea.**
- Oxychilus** Fitz. Syst. Verzeichn. 1833. ὀξύς, acutus; χεῖλος, labrum. **Helicea.**
- Oxygona** Latr. Fam. natur. 1825. ὀξύς, acutus; γῶνος, angulus. **Ostracea.**
- Oxygyrus** Benson Journ. Asiat. Soc. VI, 1837. ὀξύς, acutus; γῦρος, gyrus.
- Oxystoma** Blainv. Man. Malac. 1825. ὀξύς, acutus; στόμα, os. **Trochoidea.**
- Oxystomata** Blainv. Dict. Sc. nat. XXXII, 1824. *Oxystoma.* **Trochoidea.**
- Oxystyli** Menke Syn. meth. Moll. ed. II, 1830. ὀξύς, acutus; στῦλος, columna. **Helicea.**
- Oxytrema** Rafin. ὀξύς, acutus; τρήμα, foramen. **Turbinea.**

- Ozaena** Menke Syn. meth. Moll. ed. II, 1830. ὄζαινα, ozæna. **Acochlides.**
- Ozoena** Rafn. Précis d. decouv. 1814. ὄζαινα, ozæna. **Cryptodibranchia.**
- Pacherium** Agass. in Charp. Cat. Moll. Suiss. 1837. πάχος, crassitudo. **Pulmonata.**
- Pachiloma** Rafn. Cont. Monogr. Biv. 1831. παχὺς, crassus; λῶμα, limbus. **Terebratulacea.**
- Pachylabra** Swains. Treat. Malac. 1840. παχὺς, crassus; Labrum (vox. hybr.). **Trochoidea.**
- Pachymya** Sow. Min. Conch. VI, 1826. παχὺς, crassus; *Mya*. **Mytilacea.**
- Pachyodon** Stutchb. Ann. of N. Hist. 1842. παχὺς, crassus; ὀδὼν, dens. **Naiadea.**
- Pachyota** Agass. in Charp. Cat. Moll. Suiss. 1837. παχὺς, crassus; οὖς, auris. **Pulmonata.**
- Pachyotus** Beck Ind. Moll. Mus. Pr. 1837. παχὺς, crassus; οὖς, auris. **Helicea.**
- Pachypoda** Gray Lond. Med. Repos. 1821. παχὺς, crassus; ποῦς, pes. **Elatobranchia.**
- Pachystoma** Guild. Zool. Journ. XII, 1828. παχὺς, crassus; στόμα, os. **Turbinea.**
- Pachytoma** Swains. Treat. Malac. 1840. παχὺς, crassus; τομή, segmen. **Pulmonata.**
- Pachytos** Defr. Dict. Sc. nat. XXXVII, 1825. παχὺς, crassus. **Ostracea.**
- Paclites** Montf. Conchyl. syst. 1808. ? **Peristolata.**
- Padola** Flem. Brit. Anim. 1828. ? **Haliotoidea.**
- Padollus** Montf. Conchyl. syst. II, 1810. πηδῶω, salto. **Haliotoidea.**
- Pagoda** Agass. in Charp. Cat. Moll. Suiss. 1837. Pagodus. **Pulmonata.**
- Pagodella** Swains. Treat. Malac. 1840. Pagodus (dimin.). **Trochoidea.**
- Pagodus** Gray Syn. Brit. Mus. 1840. Pagodus. **Trochoidea.**
- Palliobranchiata** Blainv. Dict. Sc. nat. XXXII, 1824. Pallium; Branchiæ. **Acephala.**
- Pallium** Schum. Essai N. Syst. 1817. Pallium. **Pectinea.**
- Palmarium** Montf. Conchyl. syst. 1810. Palmarius. **Patelloidea.**
- Paludestrina** d'Orb. Moll. Antill. II, 1840. Paludester. **Turbinea.**
- Paludina** Lam. Anim. s. vert. VI, 1822. Palus. **Turbinea.**
- Paludinella** L. Pfeiff. in Wieg. Arch. f. Naturg. 1841. Paludina (dimin.). **Turbinea.**
- Paludinidae** Gray Syn. Brit. Mus. 1840. Paludina. **Turbinea.**
- Paludinoidea** Fitz. Syst. Verz. 1833. Paludina. **Turbinea.**
- Paludomus** Swains. Treat. Malac. 1840. Palus; Domus (vox deprav.). **Turbinea.**
- Pandocia** Flem. Brit. Anim. 1828. πανδόκος, hospes publicus. **Asciidiacea.**
- Pandociae** Sav. Mém. An. s. vert. II, 1816. Pandocia. **Tethya.**
- Pandora** Brug. Encycl. méth. 1791. Πάνδωρα (Nom. mythol.). **Solenacea.**
- Pandora** Meg. Mag. Ges. n. Fr. Berl. 1811. Πάνδωρα (Nom. mythol.). **Pectinea.**
- Pandoridae** Gray Syn. Brit. Mus. 1840. Pandora. **Myacea.**
- Pandorina** Scacchi Cat. Conch. Neap. 1836. Pandora. = Lyonsia. — **Myacea.**
- Panopaea** Ménard Ann. Mus. IX, 1807. Panopea (Nom. mythol.). **Solenacea.**
- Paphia** Lam. Syst. An. s. vert. 1801. Paphius. = Venus. — **Veneracea.**

- Paphies** Less. Voy. de la Coq. 1830. *Paphius*. **Crassatellacea.**
- Papyridea** Swains. Treat. Malac. 1840. *Papyrus*; είδος, species. **Crassatellacea.**
- Paracephalophora** Blainv. Dict. Sc. nat. xxxii, 1824. παρά, apud; κεφαλή, caput; φορός, ferens. **Gastr.**
- Parallelipedium** Klein Tent. Meth. Ostr. 1753. Nom. subst. math. **Arcacea.**
- Parasitica** Reeve Proc. Zool. Soc. 1841. *Parasitus*. **Ctenobranchia.**
- Parmacella** Cuv. Ann. Mus. v, 1804. *Parma*. **Limacea.**
- Parmacellus** Cuv. (Féruss. Tabl. syst. 1819). *Parma*. **Limacea.**
- Parmophorus** Blainv. Bull. Sc. nat. 1817. πάρμη, parma; φορός, ferens. **Patelloidea.**
- Parthenia** Lowe Proc. Zool. Soc. 1840. παρθένιος, virginalis. **Turbinea.**
- Parthenope** Scacchi Osserv. Zool. 1833. Παρθενόπη (Nom. mythol.). **Nymphacea.**
- Parthenopia** Oken Lehrb. d. Naturg. 1815. *Parthenopius* h. e. neapolitanus. **Acera.**
- Partula** Féruss. Moll. terr. et fl. 1819. *Partula* (Nom. mythol.). **Helicea.**
- Partulus** Beck Ind. Moll. Mus. Pr. 1837. *Partula*. **Helicea.**
- Pasithea** Lea Contrib. Geol. 1833. Πασιθέα (Nom. mythol.). **Trochoidea.**
- Patella** Linn. Syst. Nat. ed. ii, 1740. *Patella*. **Patellacea.**
- Patellacea** Menke Syn. Meth. Moll. 1828. *Patella*. **Cyclobranchia.**
- Patellidae** d'Orb. Moll. Canar. 1837. *Patella*. **Cyclobranchia.**
- Patellina** Wieg. Handb. Zool. 1832. *Patella*. **Cyclobranchia.**
- Patellites** Schloth. Petref. 1820. *Patella*. **Capulea.**
- Patelloida** Qu. et Gaym. Voy. Astrol. iii, 1833. *Patella*. **Umbrellacea.**
- Patelloidea** Blainv. Dict. Sc. nat. xxxii, 1824. *Patella*. **Cyclobranchia.**
- Patellus** Montf. Conchyl. syst. 1810. *Patella*. **Patellacea.**
- Patine** Gray Syn. Brit. Mus. 1840. *Patina*. **Patellacea.**
- Patularia** Swains. Treat. Malac. 1840. *Patulus*. **Naiadea.**
- Patulipalla** Latr. Fam. natur. 1825. *Patulus*; *Palla*. **Elatobranchia.**
- Paxyodon** Schum. Essai N. Syst. 1817. παχύς, crassus; ὄδων, dens (vox deprav.). **Naiadea.**
- Pectella** Gray Syn. Brit. Mus. 1840. Vox euphon. **Cœelopnoa.**
- Pecten** Müll. Zool. Dan. Prodr. 1776. *Pecten*. **Pectinea.**
- Pectenidae** Flem. Brit. Anim. 1828. *Pecten* (vox deprav. hybr.). **Pectinea.**
- Pectinacea** Reeve Proc. Zool. Soc. 1841. *Pecten*. **Monomya.**
- Pectinatae** Agass. Moll. foss. i, 1840. *Pecten*. **Trigoniacea.**
- Pectinea** Menke Syn. meth. Moll. ed. ii, 1830. *Pecten*. **Monomya.**
- Pectinibranches** Cuv. R. anim. 1817. *Pecten*; *Branchia*. **Gastropoda.**
- Pectinibranchia** Latr. Fam. natur. 1825. *Pecten*; *Branchia*. **Gastropoda.**
- Pectinidae** Brod. Penny Cyclop. xiv, 1839. *Pecten*. **Monomya.**
- Pectinides** Latr. Fam. natur. 1825. *Pecten*. **Ostracea.**

- Pectinites** Schloth. Petref. 1820. *Pecten*. **Monomya.**
- Pectunculina** d'Orb. Paléont. fr. Crét. LXXXIII, 1844. *Pectunculus*. **Arcacea.**
- Pectunculus** Adans. Voy. Sénégal. 1757. *Pectunculus*. **Cardiacea.**
- Pectunculus** (Humph.) Lam. Syst. An. s. vert. 1801. *Pectunculus*. **Arcacea.**
- Pedicularia** Swains. Treat. Malac. 1840. *Pedicularius*. **Capulea.**
- Pedifera** Rafin. Ann. Sc. phys. Brux. 1820. *Pes; fero*. **Mytilacea.**
- Pedipes** Adans. Voy. Sénégal. 1757. *Pes; pes*. **Plicata.**
- Pedum** Brug. Encycl. méth. 1791. *Pedum*. **Pectinea.**
- Pedum** Humph. Mus. Calonn. 1797. *Pedum*. = **Spirula.** — **Spirulacea.**
- Pedunculata** Latr. Fam. natur. 1825. *Pedunculus*. **Brachiopoda.**
- Pegea** Sav. Mém. An. s. vert. II, 1. 1816. *Πηγαία* (Nom. mythol.). **Thaliacea.**
- Pegea** Risso Eur. mérid. IV, 1826. *Πηγαία* (Nom. mythol.). **Auriculacea.**
- Pelagia** Qu. et Gaim. Voy. Astrol. II, 1833. *Pelagius*. **Clioidea.**
- Pelagus** Montf. Conchyl. syst. I, 1808. *πέλαγος*, pelagus. **Ammonitea.**
- Pelecypoda** Goldf. Handb. Zool. 1820. *πέλεκυς*, securis; *πούς*, pes. **Acephala.**
- Pelekocheilus** Beck Ind. Moll. Mus. Pr. 1837. — Male pro **Plekocheilus.** — **Helicea.**
- Pellicoidea** Menke Syn. meth. Moll. ed. II, 1830. *πέλιξ*, pelvis; *είδος*, species. **Elatobranchia.**
- Pelonala** Forb. et Goods in Fror. N. Notiz. XVI, 1840. *πηλός*, lutum; *ναίω*, habito. **Tunicata.**
- Peloriderma** Poli Test. utr. Sicil. 1795. *Peloris*; *δέρμα*, cutis. **Ostracea.**
- Peloris** Poli Test. utr. Sicil. 1795. *Πελωρίς* (Nom. propr.). **Ostracea.**
- Peloronta** Oken Lebrb. d. Naturg. III, 1815. *πέλωρος*, ingens. = **Nerita.** — **Trochoidea.**
- Pelta** Beck Ind. Moll. Mus. Pr. 1837. *πέλτη*, pelta. **Helicea.**
- Pelta** Quatref. Ann. Sc. nat. 1844. *πέλτη*, pelta. **Nudibranchia.**
- Pellocochlides** Latr. Fam. natur. 1825. *Pelta*; *Cochlis*. **Gastropoda.**
- Pelvis** Meg. Berl. Mag. 1811. *Pelvis*. = **Hippopus.** — **Tridacnacea.**
- Penicillus** Brug. Encycl. méth. 1791. *Penicillus*. **Tubicola.**
- Pentameridae** M' Coy Carb. Foss. Irel. 1844. *Pentamerus*. **Terebratulacea.**
- Pentamerus** Sow. Min. Conch. I, 1813. *πενταμερής*, quinquepartitus. **Terebratulacea.**
- Peplidia** Lowe Proc. Zool. Soc. 1842. *πέπλος*, pallium. **Tritoniacea.**
- Peracle** Forbes Rep. Brit. Assoc. 1844. *πέρα*, ultra. **Heteropoda.**
- Peratoptera** *περάτος*, ulterior; *περὸν*, ala. **Cephalopoda.**
- Perdix** Montf. Conchyl. syst. II, 1810. *πέρδιξ*, perdix. **Purpuracea.**
- Perforatae** Féruss. Moll. terr. et fl. 1819. *Perforo*. **Helicea.**
- Peribolus** Adans. Voy. Sénégal. 1757. *περίβολος*, ambitus. **Involuta.**
- Peripatus** Guild. Zool. Journ. 1825. *περιπατέω*, ambulo. **Pulmonata.**
- Periploma** Schum. Essai N. Syst. 1817. *περιπλέω*, circumnato. **Myacea.**

- Péristellées** d'Orb. Ann. Sc. nat. VII, 1826. περιστέλλω, circumvestio. **Decacera.**
- Peristolata** Menke Syn. meth. Moll. 1830. περιστέλλω, circumvestio. **Decacera.**
- Peristoma** Kryn. Bull. Natur. Mosc. VI, . . . περί, circum; στόμα, os. **Helicea.**
- Peristomadae** Turton Mon. Shells of Br. Isl. 1831. *Peristoma.* **Turbinea.**
- Peristomata** Reeve Proc. Zool. Soc. 1841. *Peristoma.* **Turbinea.**
- Peristomida** Latr. Fam. natur. 1825. *Peristoma.* **Ctenobranchia.**
- Péristomiens** Lam. Extr. Cours Zool. 1812. *Peristoma.* **Turbinea.**
- Perlamater** Schum. Essai N. Syst. 1817. *Perla; Mater.* **Aviculacea.**
- Perna** Adans. Voy. Sénégal. 1757. πέρινα, perna. **Aviculacea.**
- Perna** Retz Nov. testac. gen. 1788. πέρινα, perna. **Mytilacea.**
- Pernadae** Guild. Zool. Journ. N° 12. 1828. *Perna.* **Monomya.**
- Peronaea** Poli Test. utr. Sicil. 1795. περόνη, fibula. **Nymphacea.**
- Peronaeoderma** Poli Test. utr. Sicil. 1795. περόνη, fibula; δέρμα, cutis. **Nymphacea.**
- Peronia** Blainv. Dict. Sc. nat. XXXII, 1824. Dic. PÉRON. **Limacea.**
- Perophora** Lister Philos. Transact. 1834. πήρα, pera; φορός, ferens. **Tunicata.**
- Perrona** Schum. Essai N. Syst. 1817. *Perronā, Batavorum.* **Purpuracea.**
- Perronia** Gray Syn. Brit. Mus. 1840. *Perrona.* **Purpuracea.**
- Persicula** Schum. Essai N. Syst. 1817. *Persica.* **Involuta.**
- Persona** Montf. Conchyl. syst. II, 1810. *Persona.* **Purpuracea.**
- Personatae** Féruss. Moll. terr. et fl. 1819. *Persona.* **Helicea.**
- Petasia** Beck Ind. Moll. Mus. Pr. 1837. *Petasis.* **Helicea.**
- Petraia** Münst. Beitr. Petref. I, 1839. πετραῖος, petræus. **Capulea.**
- Petricola** Lam. Syst. An. s. vert. 1801. *Petra; Colo.* **Lithophaga.**
- Petricolidae** d'Orb. Moll. Canar. 1837. *Petricola.* **Lithophaga.**
- Petrifora** Latr. Fam. natur. 1825. *Petra; Foro.* **Lithophaga.**
- Pfaffia** Behn Smidt et Focke Amtl. Ber. 1844. Dic. PFAFF. **Helicea.**
- Phacites** Hising. Anteckn. . . . φακός, lens. ?
- Phacoides** Blainv. Dict. Sc. nat. XXXII, 1824. φακός, lens; είδος, aspectus. **Nymphacea.**
- Phakellopleura** Guild. Zool. Journ. 1829. φακέλλος, fasciculus; πλευρά, latus. **Chitonacea.**
- Phallus** List. Syn. Conchyl. 1685. φαλλός, phallus. **Tubicola.**
- Phallusia** Sav. Mém. Anim. s. vert. 1816. *Phallus.* **Ascidiaea.**
- Phanerogama** Latr. Fam. natur. 1825. φανερός, manifestus; γάμος, nuptiæ. **Cephalophora.**
- Phaneropneumona** Gray Lond. Med. Repos. 1821. φανερός; πνεῦμων, pulmo. **Coelopnea.**
- Phanerotinus** Sow. Min. Conch. 1842. φανερός, apertus; τείνω, tendo. **Trochoidea.**
- Pharetrium** König Icon. Foss. Sect. 1825. φαρέτριον, pharetra parva. **Nematobranchia.**
- Pharus** Leach (Gray Syn. Brit. Mus. 1840. φᾶρος, pallium. **Myacea.**

- Phasianella** Lam. Ann. Mus. iv, 1804. *Phasianus* (dimin.). **Trochoidea.**
- Phasianellinae** Swains. Treat. Malac. 1840. *Phasianella*. **Trochoidea.**
- Phasianema** Wood Ann. et Mag. n. h. ix, 1842. *Phasianus*; ἡμα, tactus. **Turbinea.**
- Phasianus** Montf. Conchyl. syst. ii, 1810. Φασιανός, phasianus. **Trochoidea.**
- Philine** Ascan. Vedensk. Acad. Handl. 1772. *Nom. propr.* **Acera.**
- Philomycus** Rafin. Ann. of Nat. 1820. φίλος, amicus; μύκος, mucus. **Limacea.**
- Philonexis** d'Orb. Ann. Sc. nat. vii, 1826. φίλω, amq; νήξις, natatio. **Octocera.**
- Philyrine** Menke Zeitschr. f. Malak. 1844. φιλύρινος, tiliaceus. **Phyllirrhoza.**
- Phitia** Sow. Conch. Mon. ed. ii, 1842. — (Vid. **Phytia**). — **Auriculacea.**
- Phlebenterata** Quatref. Ann. et Mag. N. H. N°92. 1844. φλέψ, vena; έντερον, intestinum. **Gastrop.**
- Pholadacea** Blainv. Man. Malac. 1825. *Pholas*. **Inclusa.**
- Pholadae** Flem. Brit. Anim. 1828. *Pholas*. **Inclusa.**
- Pholadaria** Latr. Famil. natur. 1825. *Pholas*. **Inclusa.**
- Pholadea** Menke Syn. meth. Moll. 1828. *Pholas*. **Inclusa.**
- Pholadidae** Gray Penny Cyclop. xrv, 1839. *Pholas*. **Inclusa.**
- Pholadidaea** Leach in Sow. Conch. Man. ed. ii, 1842. *Pholas*. **Inclusa.**
- Pholadididea** Turt. Conch. Dict. 1819. *Pholas*. **Pholadea.**
- Pholadites** Schloth. Petref. 1820. *Pholas*. **Pholadea.**
- Pholadomya** Sow. Min. Conch. vi, 1826. *Pholas*; *Mya*. **Myacea.**
- Pholadomyadae** Gray Syn. Brit. Mus. 1840. *Pholadomya*. **Myacea.**
- Pholadomyaea** Flem. Brit. Anim. 1828. *Pholadomya*. **Myacea.**
- Pholas** Linn. Syst. Nat. ed. x, 1758. φολέω, in specu lateo. **Pholadea.**
- Pholeobia** Leach Journ. de Phys. 1819. φωλεός, latibulum; βιώω, vivo. **Pholadea.**
- Pholeobius** Leach in Sow. Conch. Man. ed. ii, 1842. φωλεός, latibulum; βιώω, vivo. **Pholadea.**
- Pholidae** Swains. Elem. mod. Conch. 1835. — Male pro **Pholadea**. — **Inclusa.**
- Pholidaea** Leach (Swains. Treat. Malac. 1840). *Pholas*. **Pholadea.**
- Pholidea** Swains. Elem. mod. Conch. 1835. *Pholas*. **Pholadea.**
- Phorcus** Risso Eur. mérid. iv, 1826. Φόρκος (Nom. mythol.). **Trochoidea.**
- Phoridae** Gray Syn. Brit. Mus. 1840. *Phorus*. **Trochoidea.**
- Phorus** Montf. Conchyl. syst. 1810. φορός, ferens. **Trochoidea.**
- Phos** Montf. Conchyl. syst. 1810. φῶς, lumen. **Buccinea.**
- Phosphorax** Webb. et Berth. Ann. Sc. nat. xxviii, . . . Phosphorus. **Coelopnoa.**
- Phragmoceras** Brod. (Murch. Sil. Syst. 1839). φραγγμός, sepimentum; κέρας, cornu. **Nautitea.**
- Phragmolites** Gray Syn. Brit. Mus. 1840. φραγγμός; λίθος, lapis (vox deprav.). **Ammonitea.**
- Phylline** Ascan. — (Vid. **Philine**). — **Acera.**
- Phyllidia** Cuv. Tabl. élém. 1798. φυλλίς, frondes. **Phyllidiacea.**

- Phyllidiacea** Menke Syn. meth. Moll. ed. II, 1830. *Phyllidia*. **Phyllidina**.
- Phyllidiadae** Lam. Philos. Zool. 1809. *Phyllidia*. **Hypobranchia**.
- Phyllidiana** Sow. Conch. Man. ed. II, 1842. *Phyllidia*. **Hypobranchia**.
- Phyllidiidae** Brod. Penny Cyclop. XIV, 1839. *Phyllidia*. **Hypobranchia**.
- Phyllidina** Menke Syn. meth. Moll. 1828. *Phyllidia*. **Hypobranchia**.
- Phyllidinae** Swains. Treat. Malac. 1840. *Phyllidia*. **Hypobranchia**.
- Phylliroë** Pér. et Lesu. Ann. Mus. XV, 1810. φύλλον, follum; ῥοή, flumen. **Pteropoda**.
- Phylliroïdoae** d'Orb. Paléont. Fr. II, 1842. *Phyllirhoë*. **Pteropoda**.
- Phyllirrhoë** Menke Syn. meth. Moll. ed. II, 1830. φύλλον, folium; ῥοή, flumen. **Phyllirrhoëa**.
- Phyllirrhoëa** Menke Syn. meth. Moll. ed. II, 1830. *Phyllirrhoë*. **Pteropoda**.
- Phyllobranchia** Latr. Fam. natur. 1825. φύλλον, folium; βράγχια, branchiæ. **Gymnobranchia**.
- Phylloda** Schum. Essai N. Syst. 1817. φυλλώδης, foliaceus. **Nymphaceæ**.
- Phylloidesmium** Ehrenb. Symb. phys. 1831. φύλλον, folium; δέσμιος, vinctus. **Gymnobranchia**.
- Phyllonotus** Swains. Elem. mod. Conch. 1835. φύλλον, folium; πῶτος, dorsum. **Purpuracea**.
- Phyllopoda** Gray Lond. Med. Repos. 1821. φύλλον, πούς, pes. **Elatobranchia**.
- Phymeroda** Rafn. Ann. sc. phys. Brux. V, 1820. — Male pro **Phymesoda**. — **Cycladea**.
- Phymesoda** Rafn. Ann. sc. phys. Brux. VI, 1820. φύω, gigno; μέσος, medius; ὀδοῦς, dens. **Cycladea**.
- Physa** Drap. Tabl. Moll. Fr. 1801. φύσα, vesica. **Limnaeacea**.
- Physeter** Humph. Mus. Calonn. 1797. Nom. propr. (φυσήτηρ). **Trochoidea**.
- Phytia** Gray Lond. Med. Repos. 1821. φύτιος, procreans. **Auriculacea**.
- Phytiphaga** Lam. Anim. s. vert. VI, 1822. φυτὸν, planta; φάγω, comedo. **Gastropoda**.
- Phytophaga** Gray Syn. Brit. Mus. 1840. φυτὸν, planta; φάγω, comedo. **Gastropoda**.
- Phyza** Risso Eur. mérid. IV, 1826. — Male pro **Physa**. — **Limnaeacea**.
- Pila** Klein Tent. Meth. Ostr. 1753. *Pila*. **Trochoidea**.
- Piléiformes** Latr. Fam. natur. 1825. *Pileus*; *Forma*. **Calyptraeacea**.
- Pileolus** Sow. Gen. of Shells 1823. *Pileus* (dimin.). **Trochoidea**.
- Pileopsis** Lam. Anim. s. vert. VI, 1822. πῖλος, pileus; ὄψις, facies. **Capulea**.
- Pilopsis** König Icon. foss. sect. 1825. *Pileus*; ὄψις, facies. **Scutibranchia**.
- Pinna** Linn. Syst. Nat. ed. X, 1758. *Pinna*. **Aviculacea**.
- Pinnidae** Gray Syn. Brit. Mus. 1840. *Pinna*. **Aviculacea**.
- Pinnigène** De Luc (Sauss. Voy. Alpes I, 1779). *Pinna*; *Gigno*. **Aviculacea**.
- Pinnites** Schloth. Petref. 1820. *Pinna*. **Aviculacea**.
- Pinnogena** Bronn Leth. geogn. I, 1837. *Pinnigène*. **Aviculacea**.
- Pirena** Lam. Anim. s. vert. VI, 2, 1822. Παιρήνη (Nom. mythol.). **Trochoidea**.
- Pirenae** Sav. Descr. Egypt. XXII, 1827. *Pirena*. **Trochoidea**.
- Pirgo** Defr. Dict. Sc. nat. XLI, 1826. — (Vid. **Pyrgo**). — **Hyaleacea**.

- Pirula** Montf. Conchyl. syst. II, 1810. — Male pro **Pyrula**. — **Purpuracea**.
- Pisania** Bivon. fil. Giorn. palermit. 1839? *Pisæ* (Nom. geogr.). **Buccinea**.
- Pisidium** Pfeiff. Land- u. Wasserschn. 1821. *Pisum*. **Cycladea**.
- Pisum** Meg. Berl. Mag. 1811. *Pisum*. **Cycladea**.
- Pithohelix** Swains. Treat. Malac. 1840. *πίθος*, dolium; *Helix*. **Helicea**.
- Pitonnellus** Montf. Conchyl. syst. II, 1810. *Piton* (gallice), *Fibula* (dimin.). **Turbinea**.
- Pitonnillus** Montf. Conchyl. syst. II, 1810. *Piton* (gallice), *Fibula* (dimin.). **Turbinea**.
- Pitys** Beck Ind. Moll. Mus. Pr. 1837. *πίτυς*, pinus. **Helicea**.
- Placenta** Retz. Nov. test. gen. 1788. *Placenta*. **Ostracea**.
- Placobranches** Rang Man. Hist. Moll. 1829. *Placobranchus*. **Gymnobranchia**.
- Placobranchus** V. Hass. Bull. Sc. nat. 1824. *πλάξ*, tabula; *βράγχος*, branchiæ. **Gymnobranchia**.
- Placostyli** Menke Syn. meth. Moll. ed. II, 1830. *Placostylus*. **Helicea**.
- Placostylus** Beck Ind. Moll. Mus. Pr. 1837. *πλάξ*, tabula; *στῦλος*, stylus. **Helicea**.
- Placuna** Brug. Encycl. méth. I, 1791. *πλακοῦς*, placenta. **Ostracea**.
- Placunanomia** Brod. Proc. Zool. Soc. 1832. *Placuna*; *Anomia*. **Ostracea**.
- Placunidae** *Placuna*. **Ostracea**.
- Plaginyona** Latr. Fam. natur. 1825. *πλάγος*, latus; *μῦς*, musculus. **Elatobranchia**.
- Plagiola** Rafn. Ann. sc. phys. Brux. V, 1820. *πλάγιος*, obliquus. **Naïadea**.
- Plagiostoma** Sow. Min. Conch. I, 1812. *πλάγιος*, obliquus; *στόμα*, os. **Ostracea**.
- Planaria** Brown Conch. Brit. 1827. *Planus*. **Trochoidea**.
- Planaria** Brown (Lea Contrib. Geol. 1833). *Planus*. **Trochoidea**.
- Planaxis** Lam. Anim. s. vert. VII, 1822. *Planus*; *Axis*. **Trochoidea**.
- Planispira** Beck Ind. Moll. Mus. Pr. 1837. *Planus*; *Spira*. **Helicea**.
- Planites** Haan Mon. Amm. et Gon. 1825. *Planus*; term. *ίτης* (vox hybr.). **Ammonitea**.
- Planorbis** Guett. Mém. Acad. Sc. Par. 1756. *Planus*; *Orbis*. **Limnaeacea**.
- Planorbites** Lam. Mém. Soc. H. nat. 1799. *Planorbis*; term. *ίτης* (vox hybr.). **Ammonitea**.
- Planospirites** Lam. Syst. An. s. vert. 1801. *Planus*; *Spira*; term. *ίτης* (vox hybr.). **Ostracea**.
- Planulati** Buch Ann. Sc. nat. déc. 1829. *Planulatus*. **Ammonitea**.
- Planulites** Lam. Syst. An. s. vert. 1801. *Planulus*; term. *ίτης* (vox hybr.). **Ammonitea**.
- Platilia** Rafn. Cont. Monogr. Biv. 1831. *πλατύς*, latus; *ίλια* (vox hybr.). **Terebratulacea**.
- Platilites** Rafn. Cont. Monogr. Biv. 1831. *Platilia*. **Terebratulacea**.
- Platinites** Rafn. Journ. de Phys. 1819. *πλατύς*, latus. **Peristolata**.
- Platiris** Lea Tr. Zool. Soc. II, 2, 1838. *πλατύς*, latus; *ίρις*, iris. **Naïadea**.
- Platyceras** Conr. *πλατύς*, latus; *κέρας*, cornu. **Capuloidea**.
- Platymya** Agass. Moll. foss. III, 1842. *πλατύς*, latus; *Mya*. **Myacea**.
- Platyodon** Conr. Journ. Acad. Philad. VII, 1837. *πλατύς*, latus; *όδων*, dens. **Myacea**.

- Platyschisma** McCoy Carb. Foss. Irel. 1844. πλατύς, latus; σχίσμα, fissura. **Trochoidea.**
- Platystoma** Klein Tent. Meth. Ostr. 1753. πλατύς, latus; στόμα, os. **Cyclostomacea.**
- Plecocheilus** — (Vid. **Plekocheilus**). — **Helicea.**
- Plectambonites** Pand. Beitr. Geogn. Russ. 1830. πλεκτός, plexus; ἄμβων, umbo. **Terebratulacea.**
- Plectostylus** Beck Ind. Moll. Mus. Pr. 1837. πλεκτός, plexus; στῦλος, stylus. **Helicea.**
- Plectronia** Gray Syn. Brit. Mus. 1840. πλῆκτρον, plectrum. **Ostracea.**
- Plectrophorus** Féruss. Tabl. syst. 1821. πλῆκτρον, plectrum; φορὸς, ferens. **Limacea.**
- Pleiodon** Conr. Journ. Ac. Philad. πλεῖων, plus; ὀδὼν, dens. **Naïadea.**
- Plekocheilus** Guild. Zool. Journ. III, 1828. πλέκω, plecto; χεῖλος, labrum. **Helicea.**
- Pleuranisis** Rafin. Cont. Monogr. Biv. 1831. πλευρά, latus; ἄνισος, inaequalis. **Terebratulacea.**
- Pleurinia** Rafin. Cont. Monogr. Biv. 1831. πλευρά, latus. **Terebratulacea.**
- Pleurobema** Rafin. Ann. Sc. phys. Brux. 1820. πλευρά, latus; βῆμα, gressus. **Naïadea.**
- Pleurobranchaea** Meck. in Leue Diss. de Pleurobr. 1813. πλευρά; βράγχια. **Pleurobranchea.**
- Pleurobranchaena** Swains. Treat. Malac. 1840. Legendum *Pleurobranchaea*. **Tectibranchia.**
- Pleurobranchea** Menke Syn. meth. Moll. 1830. πλευρά; βράγχια, branchiæ. **Hypobranchia.**
- Pleurobranchiata** Gray Syn. Brit. Mus. 1840. πλευρά, latus; βράγχια. **Hypobranchia.**
- Pleurobranchidae** Gray Syn. Brit. Mus. 1840. *Pleurobranchidium*. **Hypobranchia.**
- Pleurobranchidium** Meck. in Leue Diss. de Pleurobr. 1813. πλευρά; βράγχια. **Pleurobranchea.**
- Pleurobranchinae** Swains. Treat. Malac. 1840. *Pleurobranchus*. **Hypobranchia.**
- Pleurobranchus** Cuv. Ann. Mus. v, 1804. πλευρόν, latus; βράγχος, branchiæ. **Hypobranchia.**
- Pleurocera** Rafin. Enum. and Acc. 1831. πλευρόν, latus; κέρας, cornu. **Turbinea.**
- Pleurodon** Wood Mag. nat. Hist. 1840. πλευρά, latus; ὀδὼν, dens. **Conchacea.**
- Pleurodonta** Beck Ind. Moll. Mus. Pr. 1837. πλευρά, latus; ὀδοῦς, dens. **Helicea.**
- Pleurodonte** Fisch. W. Mus. Demidoff. 1806. πλευρά, latus; ὀδοῦς, dens. **Helicea.**
- Pleuronectia** Swains. Treat. Malac. 1840. πλευρά, latus; νήκτης, natator. **Pectinea.**
- Pleuronectites** Schloth. Petref. 1820. *Pleuronectia*. **Pectinea.**
- Pleurophorus** Ring Ann. a Mag. Nat. Hist. 1844. πλευρά, costa; φορὸς, ferens. **Arcacea.**
- Pleurophyllidia** Meck. Arch. f. Anat. u. Physiol. 1826. πλευρά, latus; φύλλος, frondes. **Phyllidiacea.**
- Pleuropus** Rafin. πλευρά, latus; ὤψ, oculus. = **Melania.** — **Turbinea.**
- Pleuropus** Eschsch. Isis, 1825. πλευρά, latus; ποῦς, pes. **Pteropoda.**
- Pleurohynchus** Phill. Geol. Yorksh. II, 1836. πλευρά, latus; ῥύγχος, rostrum. **Conchacea.**
- Pleurotoma** Lam. Syst. An. s. vert. 1801. πλευρά, latus; τομή, segmen. **Purpuracea.**
- Pleurotomaria** DeFr. Dict. Sc. nat. xli, 1826. *Pleurotoma*. **Trochoidea.**
- Pleurotomariae** Swains. Treat. Malac. 1840. *Pleurotomaria*. **Trochoidea.**
- Pleurotomaridae** d'Orb. Paléont. Fr. II, 1842. *Pleurotomaria*. **Trochoidea.**
- Pleurotomarium** DeFr. = **Pleurotomaria.** — **Trochoidea.**

- Pleurotomina** Gray Ann. of Nat. Hist. i, 1838. *Pleurotoma*. **Purpuracea.**
- Pleurotominae** Swains. Treat. Malac. 1840. *Pleurotoma*. **Purpuracea:**
- Pleurotomoides** Bronn Leth. geogn. ii, 1838. *Pleurotoma*; εἶδος, species. **Purpuracea.**
- Pleurotomus** Montf. Conchyl. syst. ii, 1810. *Pleurotoma*. **Purpuracea.**
- Plicacea** Latr. Fam. natur. 1825. *Plica*. **Ctenobranchia.**
- Plicacea** Brown Conch. Brit. 1841. *Plica*. **Trochoidea.**
- Plicacidae** Brod. Penny Cyclop. xiv, 1839. *Plica*. **Ctenobranchia.**
- Plicadomus** Swains. Treat. Malac. 1840. *Plico*; *Domus*. **Helicea.**
- Plicata** Menke Syn. meth. Moll. 1830. *Plicatus*. **Pomatostoma.**
- Plicatella** Swains. Treat. Malac. 1840. *Plicatus*. **Purpuracea.**
- Plicatula** Lam. Syst. An. s. vert. 1801. *Plicatus*. **Spondylea.**
- Plocamoceros** Cuv. Règn. anim. ed. ii, 3, 1830. πλόκαμος, crines; κέρασ, cornu. **Doridea.**
- Plocamophorus** Leuck. in Rüpp. Reise-Atl. ix, 1828. πλόκαμος, crines; φορὸς, ferens. **Doridea.**
- Pneumobranchia** Gray Syn. Brit. Mus. 1840. πνεύμων, pulmo; βράγχια, branchiæ. **Gastropoda.**
- Pneumobranchiæ** Brown Conch. Brit. 1843. πνεύμων, pulmo; βράγχια, branchiæ. **Pulmonata.**
- Pneumoderma** Pér. et Lesu. Ann. Mus. xv, 1810. πνεύμων, pulmo; δέρμα, cutis. **Clioidea.**
- Pneumodermidae** Gray Syn. Brit. Mus. 1840. *Pneumodermon*. **Pteropoda.**
- Pneumodermis** Oken πνεύμων, pulmo; δέρμα, cutis. **Clioidea.**
- Pneumodermites** Latr. Fam. natur. 1825. *Pneumodermon*. **Pteropoda.**
- Pneumodermon** Cuv. Ann. Mus. iv, 1804. πνεύμων, pulmo; δέρμα, cutis. **Clioidea.**
- Pneumonobranchia** Gray Lond. Med. Repos. 1821. πνεύμων, pulmo; βράγχια, branchiæ. **Gastrop.**
- Pneumopoma** Latr. Fam. natur. 1825. πνεύμων, pulmo; πῶμα, operculum. **Coelopnoa.**
- Pododesmus** Philip. in Wieg. Arch. 1837. ποῦς, pes; δεσμὸς, vinculum. **Ostracea.**
- Podophthalma** Gray Syn. Brit. Mus. 1840. ποῦς, pes; ὀφθαλμὸς, oculus. **Gastropoda.**
- Podopsis** Lam. Anim. s. vert. vi, 1819. ποῦς, pes; ὄψις, facies. **Spondylea.**
- Podotethis** Gerv. Dict. un. Hist. n. ii, 1841. ποῦς, pes; τηθίς, nutrix. **Tunicata.**
- Pogonopoda** Gray Lond. Med. Repos. 1821. πώγων, barba; ποῦς, pes. **Elatobranchia.**
- Polinices** Montf. Conchyl. syst. 1810. Πολυνείκης (Nom. mythol.). **Turbinea.**
- Pollia** Gray in Beech. Voy. 1839. *Pollius*. **Buccinea.**
- Polybranchia** Gray Lond. Med. Repos. 1821. πολλὸς, multus; βράγχια, branchiæ. **Gymnobranchia.**
- Polybranchiata** Blainv. Dict. Sc. nat. xxxii, 1824. *Polybranchia*. **Gymnobranchia.**
- Polycera** Cuv. R. anim. 1817. πολλὸς, multus; κέρασ, cornu. **Doridea.**
- Polyclinites** Latr. Fam. natur. 1825. *Polyclinum*. **Tunicata.**
- Polyclinum** Sav. Mém. An. s. vert. 1816. πολλὸς, multus; κλίνη, cubile. **Tunicata.**
- Polyconites** Roull. Act. Soc. Linn. Bord. 1830. πολλὸς, multus; κῶνος, conus. **Rudista.**
- Polycyclica** Latr. Fam. natur. 1825. *Polycyclus*. **Siphoniphora.**

- Polycyclus** Lam. Mém. Mus. I, 1815. πολὺς, multus; κύκλος, circulus. **Botryllacea.**
- Polydonta** Schum. Essai N. Syst. 1817. πολὺς, multus; ὄδους, dens. **Trochoidea.**
- Polydonte** Fisch. W. Mus. Demidoff. 1806. πολὺς, multus; ὄδους, dens. **Auriculacea.**
- Polydotes** Montf. Conchyl. syst. 1810. *Polydonta.* **Helicea.**
- Polygona** Schum. Essai N. Syst. 1817. πολύγωνος, multangulus. **Purpuracea.**
- Polygyra** Say Journ. Ac. Philad. I, 1818. πολὺς, multus; γῦρος, gyrus. **Helicea.**
- Polymesoda** Rafn. Ann. sc. phys. Bruxen, 1820. πολὺς, multus; μέσος, medius; ὄδους, dens. **Cycladea.**
- Polymita** Beck Ind. Moll. Mus. Pr. 1837. πολύμιτος, plumaticus. **Helicea.**
- Polynices** Menke Syn. meth. Moll. ed. II, 1820. Πολυνείκης (Nom. propr. hist.). **Turbinæa.**
- Polyodonta** Meg. Berl. Mag. 1811. *Polyodon.* **Arcæa.**
- Polyodonta** Blainv. Dict. Sc. nat. XXXII, 1824. *Polyodon.* **Dimya.**
- Polyphemæ** Féruss. Moll. terr. et fl. 1819. *Polyphemus.* **Helicea.**
- Polyphemopsis** Portl. Rep. geol. Lond. 1813. *Polyphemus*; ὄψις, facies. **Trochoidea.**
- Polyphemus** Montf. Conchyl. syst. II, 1810. Πολύφημος (Nom. mythol.). **Helicea.**
- Polyplacophora** Gray Lond. Med. Repos. 1821. πολὺς, multus; πλάξ, tabula; φορὸς, ferens. **Cyclobr.**
- Polyplaxiphora** Blainv. Man. Malac. 1825. — (Vid. **Polyplacophora**). — **Cyclobranch.**
- Polyplex** Perry Concholog. 181f. πολὺς, multus; πλέκω, plico. **Purpuracea.**
- Polypus** Schneid. Samml. verm. Abhandl. 1784. πολύπους, polypus. **Octocera.**
- Polythalamia** Latr. Fam. natur. 1825. πολὺς, multus; θαλάμη, cubile. **Cephalopoda.**
- Polythalamium** Breyn Diss. Polyth. 1732. πολὺς, multus; θαλάμη, cubile. **Cephalopoda.**
- Polytropa** Swains. Treat. Malac. 1840. πολύτροπος, versutus. **Purpuracea.**
- Polyzoa** Less. Voy. Coq. 1830. πολύζωος, vivax. **Tunicata.**
- Polyzona** Flem. Brit. Anim. 1828. πολὺς, multus; ζώνη, zona. **Tunicata.**
- Pomacea** Perry Concholog. 1811. *Pomus.* = **Ampullaria.** — **Trochoidea.**
- Pomastomes** Féruss. πῶμα, operculum; στόμα, os. **Ctenobranchia.**
- Pomatia** Beck Ind. Moll. Mus. Pr. 1837. πῶμα, operculum. **Helicea.**
- Pomatias** Stud. in Conç Trav. of Switzerl. 1789. *Pomatia.* **Cyclostomacea.**
- Pomatobranchia** Menke Syn. Meth. Moll. 1828. πῶμα, operculum; βράγχια, branchiæ. **Gastrop.**
- Pomatobranchiata** Schweigg. Handh. d. Naturg. 1820. πῶμα, operculum; βράγχια. **Gastrop.**
- Pomatostoma** Menke Syn. Meth. Moll. 1823. πῶμα, operculum; στόμα, os. **Ctenobranchia.**
- Pompilus** Schneid. Samml. verm. Abb. 1784. πομπίλος, pompilus. **Nautilæa.**
- Pomus** Humph. Mus. Calonn. 1797. *Pomus.* **Trochoidea.**
- Pontica** Leach Syn. Brit. Mus. 1824. ποντικός, ponticus. **Pteropoda.**
- Porambonites** Pander πόρος, foramen; ἄμβων, umbo. **Brachiopoda.**
- Porcellana** Klein Tent. Meth. Ostr. 1753. *Porca* (dimin.). **Involuta.**
- Porcellana** Adans. Voy. Anteneg. 1757. *Porca* (dimin.). **Involuta.**

- Porcellia** *Lacépède* Mem. Soc. Geol. Fr. 2. 1835. *Porcellus*. **Haliotidea.**
- Pornus** *Humph.* in *Sow.* Conch. Man. ed. II, 1842. Leg. *Pomus*. **Trochoidea.**
- Porodragus** *Monif.* Conchyl. Syst. 1808. πόρος, foramen; δράκος, oculus? **Peristolata.**
- Poromya** *Forb.* Rep. Brit. Ass. 1844. *Porus*; *Mya*. **Myacea.**
- Poronia** *Recluz* Rev. Zool. 1843. πόρω, adfero. . . . **Mastracea.**
- Posidonia** *Bronn* Zeitschr. f. Min. 1828. Ποσειδῶν (Nom. mythol.). **Malleacea.**
- Posidonomya** *Bronn* Leth. Geogn. I, 1837. Ποσειδῶν; *Mya*. **Malleacea.**
- Posterobranchus** *d'Orb.* Voy. Amér. mér. 1837. *Posterus*; *Branchia*. **Crypsibranchia.**
- Potadoma** *Swains.* Treat. Malac. 1840. ποταμός, fluvius; δῶμα, domus (vox deprav.). **Turbinea.**
- Potamia** *Gray* Syn. Brit. Mus. 1840. ποτάμιος, fluviatilis. **Turbinea.**
- Potamida** *Brogn.* Ann. du Mus. xv, 1810. ποταμός, flumen. **Cerithiacea.**
- Potamides** *Brogn.* Descr. géol. Par. 1822. ποταμός, fluvius; εἶδος, species. **Cerithiacea.**
- Potamidum** *Flem.* Brit. Anim. 1828. ποταμός, fluvius. **Cerithiacea.**
- Potamis** *Sow.* Conch. Man. ed. II, 1842. ποταμός, fluvius. **Cerithiacea.**
- Potamomya** *Sow.* Conch. Man. ed. II, 1842. ποταμός, fluvius; μῦα, concha. **Myacea.**
- Potamophila** *Sow.* Gen. of Shells 1823. ποταμός, fluvius; φιλέω, amo. **Cycladea.**
- Potamophila** *Wieg.* Handb. Zool. 1832. ποταμός, fluvius; φιλέω, amo. **Turbinea.**
- Poteria** *Gray* Syn. Brit. Mus. 1840. ποτήριον, poculum. **Coelopnoa.**
- Poterioceras** *M'Coy* Carb. Foss. Irel. 1844. ποτήριον, vas; κέρασ, cornu. **Nautila.**
- Potomida** *Swains.* Treat. Malac. 1840. Leg. *Potamida* (vox deprav.). **Naïadea.**
- Potomis** *Brongn.* (*Swains.* Treat. Malac. 1840). Leg. *Potamis* (vox deprav.). **Cerithiacea.**
- Potomophila** *Swains.* Treat. Malac. 1840. *Potamophila* (vox deprav.). **Limnaeacea.**
- Priambonites** *Pand.* Beitr. Geogn. Russ. 1830. πρίων, serra; ἄμβων, umbo. **Terebratulacea.**
- Priamus** (*Beck*) *Desh.* in *Lam.* Hist. n. An. s. v. VIII, 1838. Πριάμος (Nom. propr. hist.). **Buccinea.**
- Primordiales** *Beyr.* Beitr. Verstein. 1837. *Primordialis*. **Ammonitea.**
- Prionites** *Pand.* Beitr. Geogn. Russ. 1830. πρίων, serra. **Terebratulacea.**
- Prisodon** *Schum.* Essai N. Syst. 1817. πρίσις, stridor; ὄδων, dens. **Naïadea.**
- Procephala** *Latr.* Fam. natur. 1825. προκέφαλος, caput prominens habens. **Pteropoda.**
- Proctonotus** *Ald.* et *Hanc.* Ann. et Mag. Nat. H. 1844. προκτός, anus; νωτός, dorsum. **Gymnbranch.**
- Producta** *Sow.* Min. Conch. v, 1825. *Produco*. **Terebratulacea.**
- Productidae** *Gray* Syn. Brit. Mus. 1840. *Producta*. **Terebratulacea.**
- Productus** *Sow.* Min. Conch. I, 1812. *Produco*. **Terebratulacea.**
- Proptera** *Rafin.* Ann. sc. nat. Brux. v, 1820. πρό, ante; πτερόν, ala. **Naïadea.**
- Proscenula** *Perry* Concholog. 1811. *Proscenium*. **Capulea.**
- Proserpina** *Gray* Syn. Brit. Mus. 1840. *Proserpina* (Nom. mythol.). **Helicea.**
- Proto** *Defr.* Dict. Sc. nat. XLIII, 1826. Πρωτό (Nom. mythol.). **Trochoidea.**

- Protocardia** *Boyr.* in *Menke Zeitschr. f. Malak.* 1845. πρώτος, prior; καρδια, cor. **Cardiacea.**
- Psammobia** *Lam.* *Anim. s. vert.* v, 1819. ψάμμος, arena; βιώω, vivo. **Nymphacea.**
- Psammobiadae** *Flem.* *Brit. Anim.* 1828. *Psammobia.* **Nymphacea.**
- Psammocola** *Blainv.* *Man. Malac.* 1825. ψάμμος, arena; κολέω, colo. **Nymphacea.**
- Psammosolen** *Risso* *Eur. mérid.* v, 1825. ψάμμος, arena; σωλήν, fistula. **Solenacea.**
- Psammotaea** *Lam.* *Anim. s. vert.* v, 1819. ψαμμοτώδης, arená obrutus. **Nymphacea.**
- Pseudammonites** *Rüpp.* *Solenh. Verst.* 1829. ψεύδος, falsus; *Ammonites.* **Ammonitea.**
- Pseudamusium** *Klein* *Tent. Meth. Ostr.* 1753. ψεύδος, falsus; *Amussium* (vox hybr.). **Pectinea.**
- Pseudobelus** *Blainv.* *Mém. Bélemn.* 1827. ψεύδος, falsus; βέλος, telum. **Peristolata.**
- Pseudoliva** *Swains.* *Treat. Malac.* 1840. ψεύδος, falsus; *Oliva* (vox hybr.). **Involuta.**
- Pseudostrombus** *Klein* *Tent. Meth. Ostr.* 1753. ψεύδος, falsus; στρόμβος, strombus. **Buccinea.**
- Pseudotrochus** *Klein* *Tent. Meth. Ostr.* 1753. ψεύδος, falsus; τροχός, trochus. **Helicea.**
- Psiloceros** *Menke* *Zeitschr. f. Malak.* 1844. ψιλός, calvus; κέρασ, cornu. **Gymnobranchia.**
- Psilochylus** ψιλός, calvus; χείλος, labium. **Pulmonata.**
- Psilopoderma** *Poli* *Test. utr. Sicil.* 1795. ψιλός, calvus; ποῦς, pes; δέρμα, cutis. **Chamacea.**
- Psilopus** *Poli* *Test. utr. Sicil.* 1795. ψιλός, calvus; ποῦς, pes. **Chamacea.**
- Psilosomata** *Blainv.* *Dict. Sc. nat.* xxxii, 1824. ψιλός, calvus; σῶμα, corpus. **Pteropoda.**
- Psilostomata** *Sow.* *Conch. Man. ed. ii,* 1842. *Leg. Psilosomata.* **Pteropoda.**
- Psyche** *Rang* *Man. Hist. Moll.* 1829. Ψυχή (Nom. mythol.). **Pteropoda.**
- Pterla** *Scop.* *Introd. hist. nat.* 1777. πτερὸν, ala. **Aviculacea.**
- Pteridae** *Brod.* *Penny Cyclop.* xiv, 1839. πτερὸν, penna. **Acephala.**
- Pterinea** *Goldf.* *Petref. Germ.* 1826. πτέρινος, pennatus. **Mytilacea.**
- Pterobranchia** *Gray* *Lond. Med. Repos.* 1821. πτερὸν, penna; βράγχια, branchiæ. **Pteropoda.**
- Pterocera** *Lam.* *Syst. An. s. vert.* 1801. πτερὸν, penna; κέρασ, cornu. **Strombea.**
- Pteroceras** *Sow.* *Gen. of Shells* xx, 1823. πτερὸν, penna; κέρασ, cornu. **Strombea.**
- Pteroceres** *Montf.* *Conchyl. syst.* 1810. *Pterocera.* **Strombea.**
- Pterochilus** *Alder et Hanc.* *Ann. et Mag. N. H.* 1844. πτερὸν, ala; χεῖλος, labrum. **Glaucæa.**
- Pterocyclos** *Benson* *Zool. Journ.* 1834. πτερὸν, penna; κύκλος, cyclus. **Cyclostomacea.**
- Pterodibranchiata** *Blainv.* *Journ. de Phys.* 1816. πτερὸν; δὶς, bis; βράγχια, branchiæ. **Pteropoda.**
- Pterodonta** *d'Orb.* *Paléont. Fr.* ii, 1842. πτερὸν, penna; ὀδούς, dens. **Buccinea.**
- Pterodoris** *Ehrenb.* *Symb. phys.* 1831. πτερὸν, penna; *Doris.* **Gymnobranchia.**
- Pterodybranchiata** *Blainv.* *Journ. de Phys.* — (Vid. **Pterodibranchiata**). — **Pterop.**
- Pterolyra** *Less.* *Voy. de la Coq.* 1830. πτερὸν, ala; λύρα, lyra. **Thaliacea.**
- Pteronites** *M'Coy* *Carb. Foss. Irel.* 1844. πτερὸν, ala. **Mytilacea.**
- Pteronotus** *Swains.* *Treat. Malac.* 1840. πτερὸν, penna; νῶτος, dorsum. **Purpuracea.**
- Pteropoda** *Cuv.* *Tabl. élém.* 1798. πτερόπους, pedes alatos habens. **Cephalophora.**

- Pterosoma** Less. in *Féruss.* Bull. sc. nat. XII, 1827. *περὸν*, ala; *σῶμα*, corpus. **Caryobranchia.**
- Pteroteuthis** Blainv. Dict. Sc. nat. XXXII, 1824. *περὸν*, penna; *τευθίς*, loligo. **Decacera.**
- Pterotrachea** Forsk. Descr. Anim. 1775. *περὸν*, penna; *τραχία*, trachea. **Caryobranchia.**
- Pterotracheidae** Gray Syn. Brit. Mus. 1840. *Pterotrachea.* **Caryobranchia.**
- Pterygia** Latr. Fam. natur. 1825. *πέρυξ*, ala. **Cephalophora.**
- Pterynotus** Swains. Elem. mod. Conch. 1835. *Pteronotus.* **Purpuracea.**
- Ptychoceras** d'Orb. Paléont. Fr. I, 1840. *πτυχή*, ruga; *κέρας*, cornu. **Ammonitea.**
- Ptychine** Philipp. Enum. Moll. Sic. I, 1836. *πύξ*, plica. **Nymphacea.**
- Pugilina** Schum. Essai N. Syst. 1817. *Pugil.* **Purpuracea.**
- Pugites** Haan Mus. Lugd. Bat. 1833. *puga* i. q. *πυγή*. **Terebratulacea.**
- Pulchelli** d'Orb. Paléont. Fr. I, 1840. *Pulchellus.* **Ammonitea.**
- Pullastra** Sow. Gen. Shells N° 28. 1827. *Pullastra.* **Veneracea.**
- Pulmobranchiata** Blainv. Dict. Sc. nat. XXXII, 1824. *Pulmo*; *Branchia.* **Gastropoda.**
- Pulmonata** Ehrenb. Symb. phys. 1831. *Pulmo.* **Gastropoda.**
- Pulmonelle** Lam. Anim. s. vert. III, 1816. *Pulmo* (dimin.). = **Aplidium.** — **Botryllacea.**
- Pulmonés** Cuv. Règn. An. II, 1817. *Pulmo.* **Gastropoda.**
- Pulmonifera** Flem. Brit. Anim. 1828. *Pulmo*; *Fero.* **Gastropoda.**
- Pulvinites** DeFr. Dict. Sc. nat. XLIV, 1826. *Pulvinus.* **Mytilacea.**
- Puncticulis** Swains. Treat. Malac. 1840. *Puncticulum.* **Conca.**
- Puncturella** Lowe Zool. Journ. vol. III, 1827. *Punctura* (dimin.). **Patelloidea.**
- Pupa** Humph. Mus. Calonn. 1797. *Pupa.* **Helicea.**
- Pupa** Drap. Tabl. Moll. Fr. 1801. *Pupa.* **Helicea.**
- Pupadae** Guild. Zool. Journ. N° 12. 1828. *Pupa.* **Helicea.**
- Pupae** Féruss. Tabl. syst. 1821. *Pupa.* **Helicea.**
- Pupella** Swains. Treat. Malac. 1840. *Pupa* (dimin.). **Helicea.**
- Pupilla** Leach Syn. Brit. Moll. 1820. *Pupilla.* **Helicea.**
- Pupilladae** Turt. Man. Shells of Pr. Isl. 1831. *Pupilla.* **Helicea.**
- Pupillia** Gray Syn. Brit. Mus. 1840. *Pupilla.* **Aspidobranchia.**
- Pupina** Vign. Ann. Sc. nat. XVIII, 1829. *Pupa.* **Helicinacea.**
- Pupoides** Féruss. Tabl. syst. 1821. *Pupa.* **Helicea.**
- Pupula** Agass. N. Mém. Soc. Helv. I, 1837. *Pupula.* **Helicea.**
- Purpura** Brug. Encycl. méth. I, 1791. *Purpura.* **Purpuracea.**
- Purpuracea** Menke Syn. meth. Moll. 1828. *Purpura.* **Hemipomatostoma.**
- Purpuracées** Lam. Philos. Zool. 1809. *Purpura.* **Purpuracea.**
- Purpuridae** Brod. Penny Cyclop. XIV, 1839. *Purpura.* **Purpuracea.**
- Purpurifera** Wieg. Handb. Zool. 1832. *Purpura*; *Fero.* **Purpuracea.**

- Purpurinae** Swains. Treat. Malac. 1840. *Purpura*. **Purpuracea.**
- Pusia** Swains. Treat. Malac. 1840. *Pusa*. **Volutacea.**
- Pusio** Gray in Beech. Voy. 1839. *Pusio*. **Purpuracea.**
- Pusiodon** Swains. Treat. Malac. 1840. *Pusio*; ὀδών, dens (vox hybr.). **Helicea.**
- Puslostoma** Swains. Treat. Malac. 1840. *Pusio*; στόμα, os (vox hybr.). **Purpuracea.**
- Pustularia** Swains. Treat. Malac. 1840. *Pustula*. **Involuta.**
- Pycnodonte** Gray Syn. Brit. Mus. 1840. πικνός, densus; ὀδοῦς, dens. **Ostracea.**
- Pygmaea** Humph. Mus. Calonn. 1797. *Pygmæus*. **Purpuracea.**
- Pygobranchia** Gray Lond. Med. Repos. 1821. πύγη, podex; βράγχια, branchiæ. **Gymnobranchia.**
- Pygope** Link Physik. Erdbeschr. II, 1:30. πύγη, podex; ὠπή, facies. **Terebratulacea.**
- Pyloridea** Blainv. Dict. Sc. nat. xxxii, 1824. *Pyloris*. **Elatobranchia.**
- Pyloris** Klein Tent. Meth. Ostr. 1753. πλωρός, janitor. **Solenacea.**
- Pyramidea** Swains. Treat. Malac. 1840. *Pyramis*. **Trochoidea.**
- Pyramidella** Lam. Mém. Soc. H. nat. Par. 1796. *Pyramis* (dimin.). **Plicata.**
- Pyramidellidae** Gray Syn. Brit. Mus. 1840. *Pyramidella*. **Plicata.**
- Pyramidellus** Montf. Conchyl. syst. II, 1810. *Pyramidella*. **Plicata.**
- Pyramidula** Fitz. Syst. Verz. 1833. *Pyramis* (dimin.). **Helicea.**
- Pyramis** Brown Conch. Brit. 1827. πυράμις, pyramis. **Turbinea.**
- Pyrazus** Montf. Conchyl. syst. 1810. πυράζω, rutilo. **Cerithiacea.**
- Pyrella** Swains. Elem. mod. Conch. 1835. *Pyra* (dimin.). **Purpuracea.**
- Pyrena** Menke — (Vid. **Pirena**). — **Trochoidea.**
- Pyrgelix** Beck Ind. Moll. Mus. Pr. 1837. πύργος, turris; ἑλιξ, helix. **Helicea.**
- Pyrgisus** Philipp. in Wieg. Arch. 1841. πυργίσκος, turricula. = **Parthenia**. — **Turbinea.**
- Pyrgopolon** Montf. Conchyl. syst. 1808. πύργος, turris; πολέω, verto. **Nematobranchia.**
- Pyrgula** Crist. et Jan. Catal. Mantiss. 1834? πύργος, turris (dimin.). **Turbinea.**
- Pyrosoma** Pér. Ann. Mus. IV, 1804. πῦρ, ignis; σῶμα, corpus. **Luciacea.**
- Pyrula** Lam. Syst. An. s. vert. 1801. *Pyrus*. **Purpuracea.**
- Pyrulinae** Swains. Treat. Malac. 1840. *Pyrula*. **Purpuracea.**
- Pyrum** Humph. Mus. Calonn. 1797. *Pyrum*. **Purpuracea.**
- Pyrus** Webst. Tr. Geol. Soc. II, . . . *Pyrus*. **Purpuracea.**
- Pythia** Oken Lehrb. d. Naturg. III, 1815. Πυθία (Nom. mythol.). **Helicea.**
- Pythia** Schum. Ess. N. Syst. 1817. Πυθία (Nom. mythol.). **Auriculacea.**
- Pythina** Hinds Zool. in Belcher Voy. Sulph. VIII, 1845. *Pythia*. **Mactracea.**
- Pythohelix** Swains. Treat. Malac. 1840. — (Vid. **Pithohelix**). — **Helicea.**
- Pyura** Blainv. Dict. Sc. nat. xxxii, 1824. πύρον, pus; οὐρά, cauda. **Botryllacea.**
- Quadrans** Klein Tent. Meth. Ostr. 1753. *Quadro*. **Veneracea.**

- Quadratae** Agass. Moll. foss. I, 1840. *Quadratus*. **Trigoniacea.**
- Quadrula** Rafin. Ann. Sc. Brux. 1820. *Quadrus*. **Naïadea.**
- Queyia** Gray Syn. Brit. Mus. 1840. Dic. QUOY. **Buccinea.**
- Radiolites** Lam. Syst. An. s. vert. 1801. *Radius*. **Brachiopoda.**
- Radius** Montf. Conchyl. syst. II, 1810. *Radius*. **Involula.**
- Radix** Montf. Conchyl. syst. 1810. *Radix*. **Linnaeacea.**
- Radula** Klein Tent. Meth. Ostr. 1753. *Radula*. **Pectinea.**
- Rana** Humph. Mus. Calonn. 1797. *Rana*. **Purpuracea.**
- Ranella** Lam. Hist. An. s. vert. VII, 1822. *Rana*. **Purpuracea.**
- Rangia** Desml. Act. Soc. Linn. Bord. 1831. Dic. SANDER - RANG. **Cycladea.**
- Ranularia** Schum. Essai N. Syst. 1817. *Ranula*. **Purpuracea.**
- Rapana** Schum. Essai N. Syst. 1817. *Rapa*. **Purpuracea.**
- Rapella** Swains. Treat. Malac. 1840. *Rapum*. **Purpuracea.**
- Raphanister** Montf. Conchyl. syst. 1808. *Raphanus*. **Rudista.**
- Raphanulina** Zborz. N. Mém. Nat. Mosc. III, 1834. *Raphanus*. ?
- Rapum** Humph. Mus. Calonn. 1797. *Rapum*. **Purpuracea.**
- Realia** Gray Syn. Brit. Mus. 1840. *Realis* (?), *adi. med. lat.* **Coelopnoa.**
- Redundantes** Féruss. Moll. terr. et fl. 1819. *Redundo*. **Helicea.**
- Registoma** Hass. Allg. Konst en Letterbode 1823. ῥηγή, rima; στόμα, os. **Cyclostomacea.**
- Reniella** Swains. Treat. Malac. 1840. *Ren*. **Malleacea.**
- Reticularia** M'Coy Carb. Foss. Irel. 1844. *Rete*. **Brachiopoda.**
- Retifera** Blainv. Dict. Sc. n. XXXII, 1824. *Retifer*. **Cyclobranchia.**
- Rhabdites** Haan Mon. Amm. et Gon. 1825. ῥάβδος, virga; term. της. **Rudista.**
- Rheda** Humph. Mus. Calonn. 1797. ῥέδη, rheda. **Hyaleacea.**
- Rhinoclavis** Swains. Treat. Malac. 1840. ῥίς, nasus; *Clavis* (vox hybr.). **Cerithiacea.**
- Rhinodomus** Swains. Treat. Malac. 1840. ῥίς, nasus; δόμος, domus. **Buccinea.**
- Rhizorus** Montf. Conchyl. syst. II, 1810. ῥίζα, radix; ὄρος, mons. **Acera.**
- Rhodostoma** Swains. Treat. Malac. 1840. ῥόδον, rosa; στόμα, os. **Auriculacea.**
- Rhomboides** Blainv. Dict. Sc. n. XXXII, 1824. ῥομβοειδής, rhombiformis. **Myacea.**
- Rhombus** Humph. Mus. Calonn. 1797. ῥόμβος, rhombus. **Purpuracea.**
- Rhombus** Montf. Conchyl. syst. 1810. ῥόμβος, rhombus. **Conea.**
- Rhotomagenses** d'Orb. Paléont. Fr. I, 1840. *Rotomagus* (Nom. propr. geogr.). **Ammonitea.**
- Rhyncheolithus** Menke Syn. meth. Moll. ed. II, 1830. ῥήγχος, rostrum; λίθος, lapis. **Nautilia.**
- Rhynchonella** Fisch. W. Prog. Soc. Imp. Mosc. 1809. ῥήγχος, rostrum. **Terebratulacea.**
- Rhynchora** Dalm. Vet. Akad. Handl. 1827. ῥήγχος, rostrum; οὐρά, cauda. **Terebratulacea.**
- Rhyncolites** F. Big. Consid. Bélemn. 1819. ῥήγχος, rostrum; λίθος, lapis. **Nautilia.**

- Ricinella** Schum. Essai N. Syst. 1817. *Ricinus*. **Purpuracea.**
- Ricinula** Lam. An. s. vert. VII, 1822. *Ricinus*. **Purpuracea.**
- Rimula** Defr. (Blainv. Dict. Sc. n. XLV, 1827). *Rimula*. **Patelloidea.**
- Rimularia** Defr. Dict. Sc. n. XLV, 1827. *Rimula*. **Patelloidea.**
- Rimulus** d'Orb. Moll. Antill. I, 1839. *Rimula*. = **Ditremaria.** — **Trochacea.**
- Ringicula** Desh. in Lam. An. s. vert. 1838. *Ringor*. **Plicata.**
- Ringinella** d'Orb. Paléont. Fr. Crét. II, 1842. *Ringor* (dimin.). **Plicata.**
- Ringula** Gray Syn. Brit. Mus. 1840. *Ringor*. **Plicata.**
- Risella** Gray Syn. Brit. Mus. 1840. *Vox euphon*. **Trochoidea.**
- Rissoa** Frém. Bull. Soc. Phil. IV, 1814. *Dic. RISSO*. **Turbinea.**
- Rissoaria** Frém. Bull. Soc. Phil. IV, 1814. *Dic. RISSO*. **Turbinea.**
- Rissoina** d'Orb. Moll. Antill. II, 1840. *Dic. RISSO*. **Turbinea.**
- Rivicola** Fitz. Syst. Verz. 1833. *Rivus*; *Colo.* **Limnaeacea.**
- Rollus** Montf. Conchyl. syst. 1810. *Rouleau* (vox gall.), *phalanga*. **Conea.**
- Rossia** Owen Tr. Zool. Soc. Lond. II, 1838. *Dic. ROSSI*. **Decacera.**
- Rostellaria** Lam. Syst. An. s. vert. 1801. *Rostellum*. **Strombea.**
- Rostellum** Montf. Conchyl. syst. 1810. *Rostellum*. **Strombea.**
- Rotaclea** Gray Lond. Med. Repos. XV, 1821. *Rotalia*?
- Rotella** Lam. Anim. s. vert. VII, 1822. *Rota* (dimin.). **Turbinea.**
- Rotellinae** Swains. Treat. Malac. 1840. *Rotella*. **Turbinea.**
- Rotundaria** Rafn. Ann. Sc. Brux. 1820. *Rotundus*. **Naiadea.**
- Roxellaria** Fleur. B. Journ. de Phys. 1802. — (Vid. **Rupellaria**). — **Saxicava.**
- Rudista** Blainv. Man. Malac. 1825. *Rudis* (an superlat. deprav. ?). **Brachiopoda.**
- Rudistes** Lam. Anim. s. vert. VI, 1819. *Rudis*. **Brachiopoda.**
- Rudistidae** Brod. Penny Cyclop. XIV, 1839. *Rudista*. **Brachiopoda.**
- Rudolpha** Schum. Essai N. Syst. 1817. *Dic. RUDOLPHI*. **Purpuracea.**
- Rumina** Risso Eur. mérid. IV, 1826. *Rumina*. **Helicea.**
- Rupellaria** Fleur. B. Journ. de Phys. LIV, 1802. *Rupella* (Nom. geogr.), *Rochelle*. **Saxicava.**
- Ruperelle** Blainv. Man. Malac. 1825. = **Rupellaria.** — **Saxicava.**
- Rupicola** Fleur. B. Journ. de Phys. LIV, 1802. *Rupes*; *Colo.* **Lithophaga.**
- Sabia** Gray in Beech. Voy. 1839. *Vox barb.* **Capulea.**
- Sabinea** Sow. Conch. Man. ed. II, 1842. *Dic. SABINE*. **Turbinea.**
- Saccophora** Gray Lond. Med. Repos. 1821. *σάκκος*, saccus; *φορὸς*, ferens. **Acephala.**
- Sagda** Beck Ind. Moll. Mus. Pr. 1837. *Sagda*. **Helicea.**
- Sagitta** Quoy et Gaim. Ann. d. sc. nat. X, 1827. *Sagitta*. **Caryobranchia.**
- Sagittella** (Lesq.) Blainv. Man. Malac. 1825. *Sagitta*. = **Pterotrachea.** — **Caryobranchia.**

- Salpa** Forsk. Descr. Anim. 1775. Σάλπη; salpa. **Thaliacea.**
- Salpacea** Blainv. Dict. Sc. n. xxxii, 1824. Salpa. **Tunicata.**
- Salpyngobranchiata** Blainv. Journ. de Phys. 1816. σάλπιγγξ, tuba; βράγχια, branchiæ. **Tunicata.**
- Sandaliolites** Hüpsch Journ. de Phys. III, 1774. Sandalium. **Calceolacea.**
- Sandalium** Retz Nov. test. gen. 1788. Sandalium. **Calceolacea.**
- Sandalium** Schum. Essai N. Syst. 1817. Sandalium. **Capulea.**
- Sanguinolaria** Lam. Syst. An. s. vert. 1801. Sanguinolarius. **Solenacea.**
- Sanguinolites** M'Coy Carb. Foss. Irel. 1844. Sanguinolaria. **Myacea.**
- Sannionite** Fisch. W. Oryct. Mosc. . . . σαννίον, flabellum. **Nautilea.**
- Saraphia** Risso Eur. mérid. iv, 1826. Σαράπις (Nom. mythol.). **Coelopnea.**
- Sarcolena** Ranz. Mem. Stor. nat. 1820. σάρξ, caro; ὠλήν, cubitus. **Acephala.**
- Sarcopterus** Rafn. Précis d. découv. 1814. σάρξ, caro; πτερόν, ala. **Acera.**
- Saxicava** Fleur. B. Journ. de Phys. LIV, 1802. Saxum; Cavo. **Lithophaga.**
- Saxicavidae** Swains. Elem. mod. Conch. 1835. Saxicava. **Conchacea.**
- Saxidomus** Conr. Journ. Ac. Philad. I, 1837. Saxum; Domus. **Veneracea.**
- Scabrae** Agass. Moll. foss. I, 1840. Scaber. **Trigoniacea.**
- Scabricola** Swains. Treat. Malac. 1840. Scaber. — Male pro **Scabricula.** — **Volutacea.**
- Scabricula** Sow. Conch. Man. ed. II, 1842. Scaber (dimin.). **Volutacea.**
- Scacchia** Philipp. Enum. Moll. Sic. II, 1844. Dic. SCACCHI. **Nymphacea.**
- Scæa** Philipp. Enum. Moll. Sic. II, 1844. Scæus. **Purpuracea.**
- Scala** (Humph.) Klein Tent. Meth. Ostr. 1753. Scala. = **Scalaria.** — **Trochoidea.**
- Scalaria** Lam. Syst. An. s. vert. 1801. Scalaris. **Trochoidea.**
- Scalaridae** Brod. Penny Cyclop. XIV, 1839. Scalaria. **Trochoidea.**
- Scalarides** Brown Conch. Brit. 1838. Scalaria. **Trochoidea.**
- Scalarus** Montf. Conchyl. syst. 1810. Scalaris. **Trochoidea.**
- Scalenaria** Rafn. Ann. Sc. phys. Brux. v, 1820. Scalenus. **Naïadea.**
- Scapha** (Humph.) Klein Tent. Meth. Ostr. 1753. σκάφη, scapha. **Trochoidea.**
- Scaphander** Montf. Conchyl. syst. 1810. σκάφη, cymba; ἀνήρ, vir. **Acera.**
- Scaphella** Swains. Elem. mod. Conch. 1835. Scapha (dimin.). **Volutacea.**
- Scaphites** (Sow.) Park. Org. Rem. 1811. σκάφη, cymba. **Ammonitea.**
- Scaphoideae** Agass. Moll. foss. I, 1840. σκάφος, cymba; εἶδος, species. **Trigoniacea.**
- Scaphula** Benson Proc. Zool. Soc. Lond. 1834. Scapha (dimin.). **Arcacea.**
- Scaphula** Swains. Treat. Malac. 1840. Scapha. **Involuta.**
- Scarabæus** d'Orb. Paléont. Fr. II, 1842. Scarabus. **Auriculacea.**
- Scarabus** Montf. Conchyl. syst. II, 1810. Nom. subst. (σκάραβος). **Auriculacea.**
- Schismatobranchia** Gray Lond. Med. Repos. 1821. σχίσμα, fissio; βράγχια. **Aspidobranchia.**

- Schizodesma** Gray in Loud. Mag. 1, 1837. σχίζω, findo; δέσμα, vinculum. **Mastracea.**
- Schizodus** King Ann. and Mag. Nat. Hist. 1844. σχίζω, findo; ὄδους, dens. **Conchacea.**
- Schizostoma** Bronn Leth. geogn. 1, 1835. σχίζω, findo; στόμα, os. **Trochoidea.**
- Scissurella** d'Orb. Mém. Soc. H. nat. 1, 1823. Scissura. **Trochoidea.**
- Scollostoma** Braun in L. u. Br. N. Jahrb. 1838. σκολιός, obliquus; στόμα, os. **Turbinea.**
- Scolyminae** Swains. Treat. Malac. 1840. Scolymus. **Purpuracea.**
- Scolymus** Swains. Treat. Malac. 1840. σκόλυμος, scolymus. **Purpuracea.**
- Scrobicularia** Schum. Essai N. Syst. 1817. Scrobiculus. **Mastracea.**
- Scutella** Brod. Proc. Zool. Soc. 1834. Scutella (dimin.). **Capulea.**
- Scutelligera** Spix Denkschr. Ac. Münch. 1824. Scutella; gero. **Larva Dipteri!**
- Scutibranchia** Latr. Fam. natur. 1825. Scutum; Branchiæ. **Gastropoda.**
- Scutibranchiata** Blainv. Man. Malac. 1825. Scutum; Branchiæ. **Gastropoda.**
- Scutiformia** Latr. Fam. natur. 1825. Scutiformis. **Cyclobranchia.**
- Scutus** Montf. Conchyl. syst. II, 1810. Scutum. **Patelloidea.**
- Scyllaea** Linn. Syst. Nat. ed. x, 1758. Scylla (Nom. mythol.). **Gymnobranchia.**
- Scymnia** Leach in Gray Descr. Catal. Cypr. 1832. Scymnus. **Involuta.**
- Sedgwickia** M'Coy Carb. Foss. Irel. 1844. Dic. SEDGWICK. **Conchacea.**
- Segmentina** Flem. Brit. Anim. 1828. Segmentum. **Linnaeacea.**
- Semele** Schum. Essai N. Syst. 1817. Σεμέλη (Nom. mythol.). **Nymphacea.**
- Semicassis** Klein Tent. Meth. Ostr. 1753. Semi; Cassis. **Purpuracea.**
- Semicornu** Klein Tent. Meth. Ostr. 1753. Semi; Cornu. **Helicea.**
- Semilimax** Féruss. Naturforsch. XXIX, 1802. Semi; Limax. **Helicea.**
- Seminautilus** Klein Tent. Meth. Ostr. 1753. Semi; Nautilus. **Helicea.**
- Seminudae** Féruss. Moll. terr. et fl. 1819. Seminudus. **Helicea.**
- Seminula** M'Coy Carb. Foss. Irel. 1844. Semen. **Brachiopoda.**
- Semiphyllidiacea** Brown Conch. Brit. 1843. Semi; Phyllidia. **Tectibranchia.**
- Semiphyllidiana** Reeve Proc. Zool. Soc. 1841. Semi; Phyllidia. **Crypsibranchia.**
- Semiphyllididae** Brod. Penny Cyclop. XIV, 1839. Semi; Phyllidia. **Crypsibranchia.**
- Senectinae** Swains. Treat. Malac. 1840. Senectus. **Trochoidea.**
- Senectus** Humph. Mus. Calonn. 1797. Senectus. **Trochoidea.**
- Senilia** Gray Syn. Brit. Mus. 1840. Senilus. **Arcacea.**
- Sepia** Linn. Syst. Nat. ed. II, 1740. σηπία, sepia. **Decacera.**
- Sepiacea** Blainv. Sepia. **Decacera.**
- Sepiadae** Flem. Brit. Anim. 1828. Sepia. **Cryptodibranchia.**
- Sepiacea** Ehrenb. Symb. phys. 1831. Sepia. **Decacera.**
- Sepiaephora** Gray Lond. Med. Rep. 1821. σηπια, sepia; φορός, ferens. **Decacera.**

- Sepiaria** Haan Mon. Amm. et Gon. 1825. *Sepia*. **Cephalopoda.**
- Sepidae** d'Orb. Moll. Canar. 1837. *Sepia*. **Decacera.**
- Septidea** Leach Zool. Miscell. III, 1817. *Sepia*. **Decacera.**
- Sepiola** Leach Zool. Miscell. III, 1817. *Sepia* (dimin.). **Decacera.**
- Sepiolidea** Leach Zool. Miscell. III, 1817. *Sepiola*. **Decacera.**
- Sepiostaire** Blainv. in Voltz. Mém. Soc. Strasb. 1830. *Sepiostera*. **Decacera.**
- Seplostera** Desh. in Lyell App. 1833. *σηπία*, *sepia*; *σπῆρ*, *adeps*. = **Belosepia**. — **Decacera.**
- Seploteuthis** Blainv. Dict. Sc. nat. XXXII, 1824. *σηπία*, *sepia*; *τεσθῖς*, *loligo*. **Decacera.**
- Septa** Perry Concholog. 1811. *Septus*. **Purpuracea.**
- Septaria** Féruss. Ess. méth. Conch. 1807. *Septum*. **Trochoidea.**
- Septaria** Lam. Anim. s. vert. VI, 1819. *Septum*. **Tubicola.**
- Seraphs** Montf. Conchyl. syst. II, 1810. *σηραγξ*, *fissura* ? **Involuta.**
- Seribranchia** Latr. Fam. natur. 1825. *Series*; *Branchiæ*. **Gymnobranchia.**
- Serpentulus** Klein Tent. Meth. Ostr. 1753. *Serpens*. **Helicea.**
- Serpulorbis** Sassi Giorn. Ligust. 1827. *Serpula*; *Orbis*. **Vermetea.**
- Sertodaire** Féruss. Tabl. syst. 1821. — (Vid. **Cyrtodaire**). — **Myacea.**
- Sessilia** Latr. Fam. natur. 1825. *Sessilis*. **Brachiopoda.**
- Sidnium** M. Edw. N. Ann. Mus. 1841. *Vox barb.* **Botryllacea.**
- Sidnyum** Sav. Mém. Anim. s. vert. 1816. *Vox barb.* **Botryllacea.**
- Sidula** Gray in Turt. Brit. Sh. . . . ? **Pulmonata.**
- Sigapatella** Less. Voy. Coq. 1830. *ζυγόν*, *jugum* (?); *Patella*. **Capulea.**
- Sigareteta** Menke Syn. meth. Moll. 1828. *Sigaretus*. **Adeloderma.**
- Sigaretina** Wieg. Handb. Zool. 1832. *Sigaretus*. **Adeloderma.**
- Sigaretus** Lam. Syst. An. s. vert. 1801. *Sigaret*, *Adans.* (*vox barb.*). **Sigareteta.**
- Sigeretus** Swains. Elem. mod. Conch. 1835. — Male pro. **Sigaretus**. — **Sigareteta.**
- Sigillina** Sav. Descr. Egypt. XXII, 1827. *Sigillum*. **Botryllacea.**
- Siliqua** Meg. Berl. Mag. 1811. *Siliqua*. **Solenacea.**
- Siliquaria** Brug. Encycl. méth. I, 1791. *Siliqua*. **Vermetea.**
- Siliquarius** Montf. Conchyl. Syst. 1810. *Siliqua*. **Vermetea.**
- Simnia** Leach (*Risso* Eur. mérid. IV, 1826). — Male pro **Scymnia**. — **Involuta.**
- Simplegades** Montf. Conchyl. syst. 1808. *σύν*, *cum*; *πληγή*, *plaga*. **Ammonitea.**
- Simplegas** Blainv. Dict. Sc. nat. XXXII, 1824. *σύν*, *cum*; *πληγή*, *plaga*. **Ammonitea.**
- Simplices** Sav. Descr. Egypt. XXII, 1827. *Simplex*. **Tunicata.**
- Simplices** Beyr. Beitr. Verstein. 1837. *Simplex*. **Ammonitea.**
- Simpulopsis** Beck Ind. Moll. Mus. Pr. 1837. *Simpulum*; *ὄψις*, *facies* (*vox hybr.*). **Helicea.**
- Simpulum** Klein Tent. Meth. Ostr. 1753. *Simpulum*. **Purpuracea.**

- Sinemuria** *Christ. Bull. Soc. Géol. XII, 1841. Sine; Muria. Conchacea.*
- Sintoxia** *Rafn. Ann. sc. phys. Brux. v, 1820. σίν, cum; τόξον, arcus. Naiadea.*
- Sipho** *Klein Tent. Meth. Ostr. 1753. Sipho. Purpuracea.*
- Sipho** *Brown Conch. Brit. 1827. σίφων, siphon. Scutibranchia.*
- Siphonaria** *Sow. Proc. Zool. Soc. 1835. Sipho. Umbrellacea.*
- Siphonariadae** *Gray Syn. Brit. Mus. 1840. Siphonaria. Umbrellacea.*
- Siphonaridae** *d'Orb. Voy. Amér. mér. 1841. Siphonaria. Umbrellacea.*
- Siphonida** *Flem. Brit. Anim. 1828. Sipho. Elatobranchia.*
- Siphoniferes** *D'Orb. Ann. Sc. nat. VII, 1826. Sipho; Fero. Cephalopoda.*
- Siphoniphora** *Menke Syn. meth. Moll. 1828. σίφων, siphon; φορός, ferens. Cephalopoda.*
- Siphonium** *Browne Hist. Jamaic. 1756. ?*
- Siphonobranchiata** *Blainv. Dict. Sc. nat. XXXII, 1824. Sipho; Branchiæ. Ctenobranchia.*
- Siphonoidea** *Haan Mon. Amm. et Gon. 1825. Sipho; είδος, forma. Cephalopoda.*
- Siphonostoma** *Guild. in Swains. Treat. Malac. 1840. σίφων, siphon; στόμα, os. Helicea.*
- Siphonostomata** *Blainv. Dict. Sc. nat. XXXII, 1824. Siphonostoma. Purpuracea.*
- Siphopatella** *Less. Voy. de la Coq. 1830. Sipho; Patella. Capulea.*
- Sistrum** *Oken Lehrb. Naturg. III, 1815. Sistrum. Purpuracea.*
- Sistrum** *Montf. Conchyl. syst. II, 1810. Sistrum. Purpuracea.*
- Skenea** *Flem. Brit. Anim. 1828. σκηνη, tentorium. Trochoidea.*
- Sol** (*Humph.*) *Klein Tent. Meth. Ostr. 1753. Sol. Trochoidea.*
- Solariella** *Wood Ann. et Mag. n. h. IX, 1843. Solarium (dimin.). Trochoidea.*
- Solarium** *Lam. Syst. An. s. vert. 1801. Solarius. Trochoidea.*
- Solarium** *Spix Test. brasil. 1827. Solarius. Helicea.*
- Solaropsis** *Beck Ind. Moll. Mus. Pr. 1837. Solarium; όψις, facies (vox hybr.). Helicea.*
- Solecurtus** *Blainv. Dict. Sc. nat. XXXII, 1824. Solen; Curtus (vox mutila). Solenacea.*
- Solemya** *Lam. Anim. s. vert. v, 1819. Solen; Mya (vox mutila). Myacea.*
- Solen** *Linn. Syst. Nat. ed. x, 1758. σωλην, fistula. Solenacea.*
- Solenacea** *Menke Syn. meth. Moll. 1828. Solen. Inclusa.*
- Solenacées** *Lam. Philos. Zool. 1809. Solen. Inclusa.*
- Solenella** *Sow. Proc. Zool. Soc. 1832. Solen (dimin.). Solenacea.*
- Solenidae** *Flem. Brit. Anim. 1828. Solen. Inclusa.*
- Solenides** *Latr. Fam. natur. 1825. Solen. Inclusa.*
- Solenimya** *Bowd. in Sow. Gen. Shells N° 7. 1822. Solenomya. Myacea.*
- Soleninae** *Swains. Treat. Malac. 1840. Solen. Inclusa.*
- Solenites** *Schloth. Petref. 1820. Solen; term. της. Solenacea.*
- Solenocurtis** *Swains. Treat. Malac. 1840. Solen; Curtus. Solenacea.*

- Solenocurtus** Sow. Conch. Man. ed. II, 1842. *Solen*; *Curtus*. **Solenacea.**
- Solenomya** Menke Syn. meth. Moll. ed. II, 1830. *Solen*; *Mya*. **Myacea.**
- Solenomyadae** Gray Syn. Brit. Mus. 1840. *Solenomya*. **Myacea.**
- Solenopsis** M'Coy Carb. Foss. Irel. 1844. *Solen*; ὄψις, facies. **Myacea.**
- Solenostomata** Flem. Brit. Anim. 1828. σωλήν, canalis; στόμα, os. **Gastropoda.**
- Solenymia** Swains. Treat. Malac. 1840. — Male pro **Solenomya**. — **Myacea.**
- Soletellina** Blainv. Dict. Sc. nat. XXXII, 1824. *Solen*; *Tellina* (vox mutila). **Solenacea.**
- Solidula** Fisch. W. Mus. Demidoff. 1806. *Solidus* (dimin.). **Plicata.**
- Sormetus** Féruss. Tabl. syst. d. Moll. 1822. *Sormis*, Adans. (vox barb.). **Acera.**
- Spaerulites** Swains. Elem. mod. Conch. 1835. — Male pro **Sphaerulites**. — **Brachiopoda.**
- Spatha** Lea Trans. Zool. Soc. II, 1838. *Spatha*. **Naïadea.**
- Speo** Risso Eur. mérid. IV, 1826. Σπειώ (Nom. mythol.). **Involuta.**
- Sphaena** Defr. in Blainv. Man. Malac. 1825. — Male pro **Sphenia**. — **Pholadea.**
- Sphaenia** Gray in Loud. Mag. (n. S.) I, 1837. — Male pro **Sphenia**. — **Pholadea.**
- Sphaera** Sow. Min. Conch. IV, 1822. *Sphaera*. **Aviculacea.**
- Sphaerium** Scop. Introd. hist. nat. 1777. σφαιρίον, globulus. **Cycladea.**
- Sphaerulites** Desml. Essai Sphérol. 1826. *Sphaera* (dimin. deprav.). **Brachiopoda.**
- Sphenia** Turt. Conch. Ins. Brit. 1822. σφήν, cuneus. **Pholadea.**
- Spherula** Gray Lond. Med. Repos. XV, 1821. *Sphaera*, dimin. (incertum gen.). **Nautilia.**
- Sphyradium** Agass. N. Mém. Soc. Helv. I, 1837. σφύρα, malleus. **Pulmonata.**
- Spinifer** Rafn. Cont. Monogr. Biv. 1831. — Male pro **Spirifer**. — **Terebratulacea.**
- Spio** Mont. Trans. Linn. Soc. XI, 1815. Σπειώ (Nom. mythol.) **Gymnobranchia.**
- Spira** Brown Conch. Brit. 1838. *Spira*. **Trochoidea.**
- Spiratella** Blainv. Dict. Sc. nat. XXXII, 1824. *Spiratus*. **Hyaleacea.**
- Spiricella** Rang Bull. Soc. L. Bord. II, 1828. *Spira*; *Cella*. **Umbrellacea.**
- Spirifer** Sow. Min. Conch. II, 1816. *Spira*; *Fero*. **Terebratulacea.**
- Spirilla** Humph. Mus. Calonn. 1797. *Spira* (dimin.). **Turbinea.**
- Spirobrachiophora** Gray Lond. Med. Repos. 1821. σπείρα, spira; βραχίον, brachium; φορός. **Aceph.**
- Spiroglyphus** Daud. σπείρα, spira; γλυφίς, crena. **Tubulibranchia.**
- Spirorbis** Swains. Treat. Malac. 1840. *Spira*; *Orbis*. **Limnaeacea.**
- Spirostraca** Brandt in Brandt et Ratzeb. Getr. Darst. 1829. σπείρα, spira; ὄστρακον, testa. **Decacera.**
- Spirula** Lam. Syst. An. s. vert. 1801. *Spirula* (dimin.). **Spirulacea.**
- Spirulacea** Menke Syn. meth. Moll. 1828. *Spirula*. **Siphoniphora.**
- Spirulaea** Pér. Voy. terr. austr. 1807. *Spirula*. **Spirulacea.**
- Spirularius** Dumér. Zool. anal. 1806. *Spirula*. **Spirulacea.**
- Spirulidae** d'Orb. Ann. Sc. nat. VII, 1826. *Spirula*. **Siphoniphora.**

- Spirulirostra** d'Orb. Ann. Sc. nat. (2° S.) xvii, 1842. *Spirula*; Rostrum. **Cephalopoda.**
- Spisula** Gray in Loud. Mag. 1, 1837. *Spissus*? **Mastracea.**
- Spondylea** Menke in lit. 1836. *Spondylus.* **Monomya.**
- Spondylidae** Gray Ann. of Philos. 1826. *Spondylus.* **Ostracea.**
- Spondylus** Linn. Syst. Nat. ed. x, 1758. *Spondylus.* **Spondylea.**
- Spongobranchia** d'Orb. Paléont. Fr. Crét. II, 1842. σπόγγος, spongia; βράγχος, branchiæ. **Clitoida.**
- Stagnicola** Leach Syn. Brit. Moll. 1820. *Stagnum*; Colo. **Limnaeacea.**
- Stalagmium** Conr. in Mort. Syn. App. 1834. *Stalagmium.* **Cardiacea.**
- Steganotoma** Trosch. in Wieg. Arch. 1837. στεγανός, tectus; τομή, segmen. **Cyclostomacea.**
- Steira** Eschsch. in Oken's Isis, 1825. στεῖρος, rigidus. **Hyalacea.**
- Stella** Klein Tent. Meth. Ostr. 1753. *Stella.* **Trochoidea.**
- Stellaria** (Schmidt) Möller in Oken's Isis, 1832. *Stella.* **Trochoidea.**
- Stellati** Sav. Descr. Egypt. xxii, 1827. *Stellatus.* **Tunicata.**
- Stenopus** Guild. Zool. Journ. N° 12. 1827. στενός, angustus; ποῦς, pes. **Helicea.**
- Stenostoma** Rafin. Enum. and Acc. 1831. στενός, angustus; στόμα, os. **Helicea.**
- Stenostomae** Menke Syn. meth. Moll. ed. II, 1830. στενός, angustus; στόμα, os. **Helicea.**
- Stenostrema** Rafin. Journ. de Phys. 1819. στενός, angustus; τρήμα, foramen. **Helicea.**
- Stephylla** Rafin. Précis d. découv. 1814. στενός, angustus; φύλλον, folium (vox mutil.). **Hypobranch.**
- Stilifer** Brod. Proc. Zool. Soc. 1832. *Stilus*; *Fero.* **Trochoidea.**
- Stiliger** Ehrenb. Symb. phys. 1831. *Stilus*; *Gero.* **Gymnobranchia.**
- Stola** Klein Tent. Meth. Ostr. 1753. *Stola.* **Terebratulacea.**
- Stomatacées** Lam. Philos. Zool. 1809. στόμα, os. **Aspidobranchia.**
- Stomatella** Lam. Anim. s. vert. vi, 2, 1822. στόμα, os. **Haliotoidea.**
- Stomatellidae** Gray Syn. Brit. Mus. 1840. *Stomatella.* **Haliotoidea.**
- Stomatia** Browne Hist. Jamaic. 1756. στόμα, os. ?
- Stomatia** Helbling in Abhdl. v. Priv. Böhm. 1779. στόμα, os. **Haliotoidea.**
- Stomatoides** Féruss. Tab. syst. Moll. 1821. στόμα, os. **Helicea.**
- Stomatopterophora** Gray Lond. Med. Repos. 1821. στόμα; πτερόν; φορός, ferens. **Pteropoda.**
- Stomax** Montf. Conchyl. syst. II, 1810. στόμα, os. **Haliotoidea.**
- Stramonita** Schum. Essai N. Syst. 1817. *Stramonium.* **Purpuracea.**
- Straparollus** Montf. Conchyl. syst. 1810. στράβος, torsus; Rollus (vox depr. hybr.). **Trochoidea.**
- Strephona** Browne Hist. Jamaic. 1756. στρέφω, verto. ?
- Strepsidura** Swains. Treat. Malac. 1840. στρέφω, verto; οὐρά, cauda. **Purpuracea.**
- Streptaxis** Gray in Loud. Mag. (n. S.) I, 1837. στρεπτός, volutus; *Axis.* **Helicea.**
- Strigatella** Swains. Treat. Malac. 1840. *Strigatus.* **Volutacea.**
- Strigilla** Turt. Conch. Ins. Brit. 1822. *Strigilis.* **Nymphacea.**

- Strigocephalus** Defr. Dict. Sc. n. LI, 1827. στρίγξ, strix; κεφαλή, caput. **Terebratulacea.**
- Strigula** Perry Concholog. 1811. Striga. **Coelopnoa.**
- Stringocephalus** Sandb. in L. u. Br. N. Jahrb. 1842. στρίγξ, strix; κεφαλή. **Terebratulacea.**
- Strombea** Menke Syn. meth. Moll. 1828. Strombus. **Hemipomatostoma.**
- Strombidae** Gray Syn. Brit. Mus. 1840. Strombus. **Hemipomatostoma.**
- Strombidea** Swains. Treat. Malac. 1840. Strombus. **Hemipomatostoma.**
- Strombiformis** da Costa Brit. Conch. 1778. Strombus; Forma. **Gastropoda.**
- Strombinae** Swains. Treat. Malac. 1840. Strombus. **Hemipomatostoma.**
- Strombites** Schloth. Petref. 1820. Strombus; term. ίτης. **Strombea.**
- Strombus** Adans. Voy. Sénég. 1757. στρουμβός, strombus. **Conea.**
- Strombus** Linn. Syst. Nat. ed. x, 1758. στρουμβός, strombus. **Strombea.**
- Strombusidae** Flem. Brit. Anim. 1828. Strombus. **Hemipomatostoma.**
- Strophalosia** King in Ann. a. Mag. Nat. Hist. 1844. στρόφαλος, vertebra. **Brachiopoda.**
- Strophesia** Rafn. Cont. Monogr. Biv. 1831. στρόφος, restis. **Terebratulacea.**
- Strophitus** Rafn. Ann. Sc. phys. Brux. v, 1820. στρέφω, verto. **Naïadea.**
- Strophocheilus** Spix Test. brasil. 1827. στρέφω, verto; χείλος, labrum. **Helicea.**
- Strophomena** Rafn. Cont. Monogr. Biv. 1831. στρέφω, verto. **Terebratulacea.**
- Strophostoma** Desh. Ann. Sc. nat. XIII, 1828. στρέφω, verto; στόμα, os. **Helicea.**
- Struthiolaria** Lam. An. s. vert. VII, 1822. Struthio. **Purpuracea.**
- Strygocephalus** Defr. Dict. Sc. nat. LI, 1827. — (Vid. **Stringocephalus**). — **Terebratul.**
- Styela** Menke Syn. meth. Moll. ed. II, 1830. Leg. Styela. **Ascidiaea.**
- Styelae** Sav. Mém. An. s. vert. 1816. στυλος, stylus. **Ascidiaea.**
- Styllifer** Brod. in Sow. Gen. Shells xxxviii, 1829? Stylus; Fero. **Trochoidea.**
- Stylliger** Gray Syn. Brit. Mus. 1840. Stylus; Gero. **Gymnobranchia.**
- Styllina** Flem. in Sow. Conch. Man. ed. II, 1842. Stylus. **Trochoidea.**
- Styloides** Féruss. Tabl. syst. Moll. 1821. Stylus. **Helicea.**
- Styriasis** Rafn. Cont. Monogr. Biv. 1831. στύραξ, cuspis. **Terebratulacea.**
- Subaplysiacea** Blainv. Dict. Sc. nat. xxxii, 1824. Sub; Aplysia. **Hypobranchia.**
- Subnuda** Féruss. Tabl. syst. Moll. 1821. Sub; Nudus. **Helicea.**
- Subostracea** Blainv. Dict. Sc. nat. xxxii, 1824. Sub; Ostraceus. **Ostracea.**
- Subula** Schum. Essai N. Syst. 1817. Subula. **Volutacea.**
- Subulata** Latr. Fam. natur. 1825. Subula. **Volutacea.**
- Subulina** Beck Ind. Moll. Mus. Pr. 1837. Subula. **Helicea.**
- Succinea** Drap. Tabl. Moll. Fr. 1801. Succineus. **Helicea.**
- Succineae** Féruss. Moll. terr. et fl. 1819. Succinea. **Helicea.**
- Succinida** Beck Ind. Moll. Mus. Pr. 1837. Succinea; σίδος, species (vox hybr.). **Helicea.**

- Suchar** *Hinds Ann. a. Mag. Nat. Hist.* 1843. *Vox barb.* **Buccinidae.**
- Sulcularia** *Rafn. Cont. Monogr. Biv.* 1831. *Sulculus.* **Naïadea.**
- Sutura** *Meg. Berl. Mag.* 1811. *Sutura.* **Malleacea.**
- Sychar** *Hinds Ann. et Mag. n. h. xi,* 1843. *Vox barb.* **Cerithiacea.**
- Sycotypus** *Browne Hist. Jamaic.* 1756. *σῦκον, ficus; τύπος, typus.* ?
- Sycozoa** *Less. Voy. Coq.* 1830. *σῦκον, ficus; ζῶον, vivo.* **Tunicata.**
- Sydneum** *Flem. Brit. Anim.* 1828. = **Sidnyum.** — **Botryllacea.**
- Sylvicola** *Humph. Mus. Calonn.* 1797. *Syloa; Colo.* **Cyclostomacea.**
- Symphynota** *Lea Observ. Gen. Unio,* 1829. *συμφυής, concretus; νῶτος, dorsum.* **Naïadea.**
- Syncephala** *Fitz. Syst. Verz.* 1833. *σύν, cum; κεφαλή, caput.* **Mollusca.**
- Syndesmya** *Récluz in Revue zool.* 1843. *σύν, cum; δέσμος, ligatus.* **Nymphacea.**
- Synoicum** *Phips Voy. tow. the North-Pole,* 1774. *σύνουικος, cohabitans.* **Botryllacea.**
- Synoicum** *Sav. Descr. Egypt.* **xii,** 1827. *σύνουικος, cohabitans.* **Botryllacea.**
- Syphonotethis** *Gerov. Dict. un. d'H. n. ii,* 1841. *σίφων, siphon; Thetis.* **Tunicata.**
- Syphopatella** (*Less.*) *Brod. Proc. Zool. Soc.* 1834. — (Vid. **Siphopatella**). — **Capulea.**
- Tachea** *Leach Syn. Brit. Moll.* 1820. *ταχύς, celer.* **Helicea.**
- Talona** *Gray Syn. Brit. Mus.* 1840. *Talon (vox gall.), Calx.* **Myacea.**
- Talopia** *Gray Syn. Brit. Mus.* 1840. *Vox barb.* **Trochoidea.**
- Tania** *Gray Syn. Brit. Mus.* 1840. *Vox barb.* **Trochoidea.**
- Tanychlamys** *Benson Proc. Zool. Soc. L.* 1834. *τανύκω, extendo; χλαμύς, chlamys.* **Helicea.**
- Tapada** *Stud. Syst. Verzeichn.* 1820. *Vox barb.* **Helicea.**
- Tapes** *Meg. Berl. Mag.* 1811. *Tapes.* **Veneracea.**
- Taras** *Risso Eur. mérid. iv,* 1826. *Nom. propr. geogr.* **Nymphacea.**
- Teba** *Leach Syn. Brit. Moll.* 1820. *Teba.* **Helicea.**
- Tectibranches** *Cuv. R. anim.* 1817. *Tectus; Branchia.* **Gastropoda.**
- Tectibranchia** *Latr. Fam. natur.* 1825. *Tectus; Branchia.* **Gastropoda.**
- Tectipeda** *Flem. Brit. Anim.* 1828. *Tectus; Pes.* **Ctenobranchia.**
- Tectus** *Montf. Conchyl. syst. ii,* 1810. *Tectus.* **Trochoidea.**
- Tegula** *Less. Illustr. Zool. xvii,* 1832. *Tegula.* **Trochoidea.**
- Telebois** *Montf. Conchyl. syst.* 1808. *τηλεβόας, longè clamans.* **Nautilia.**
- Telescopium** *Montf. Conchyl. syst.* 1810. *τηλεσκόπος, longè videns.* **Cerithiacea.**
- Telesto** *Lamx.* *τελεστός, perfectus.* **Tunicata.**
- Tellimya** *Brown Conch. Brit.* 1827. *Tellina; Mya.* **Myacea.**
- Tellina** *Adans. Voy. Sénégal.* 1757. *τελλίνη, tellina.* **Nymphacea.**
- Tellina** *Linn. Syst. Nat. x,* 1758. *τελλίνη, tellina.* **Nymphacea.**
- Tellina** *Klein Tent. Meth. Ostr.* 1753. *τελλίνη, tellina.* **Nymphacea.**

- Tellinidae** d'Orb. Moll. Canar. 1837. *Tellina*. **Nymphacea.**
- Tellinidea** Swains. Elem. mod. Conch. 1835. *Tellina*. **Nymphacea.**
- Tellinides** Lam. Anim. s. vert. v, 1819. *Tellina*. **Nymphacea.**
- Tellinides** Latr. Fam. natur. 1825. *Tellina*. **Nymphacea.**
- Tellininae** Swains. Treat. Malac. 1840. *Tellina* (adj.). **Nymphacea.**
- Tellinites** Schloth. Petref. 1820. *Tellina*. **Nymphacea.**
- Temnochilus** M'Coy Carb. Foss. Irel. 1844. τέμνω, seco; χεῖλος, labrum. **Nautillea.**
- Tenagoda** Guett. Mém. Sc. et Arts III, 1774. ταναγώδης, vadosus. **Vermetea.**
- Tendinosa** Reeve Proc. Zool. Soc. 1841. *Tendinosus*. **Brachiopoda.**
- Tentaculata** Latr. Fam. natur. 1825. *Tentaculum*. **Crypsibranchia.**
- Tentaculifera** d'Orb. Paléont. Fr. Crét. 1840. *Tentaculum*; Fero. **Cephalopoda.**
- Tenuipedes** Brown Conch. Brit. 1843. *Tenuis*; Pes. **Conchacea.**
- Terebellum** Klein Tent. Meth. Ostr. 1753. *Terebra* (dimin.). **Involuta.**
- Terebellum** Lam. Syst. An. s. vert. 1801. *Terebra*. **Involuta.**
- Terebra** Adans. Voy. Sénégal. 1757. *Terebra*. **Volutacea.**
- Terebra** Humph. Mus. Calonn. 1797. *Terebra*. **Volutacea.**
- Terebralia** Swains. Treat. Malac. 1840. *Terebra*. **Cerithiacea.**
- Terebraria** Rafn. Cont. Monogr. Biv. 1831. *Terebra*. **Brachiopoda.**
- Terebratula** Müll. Zool. Dan. Prod. 1776. *Terebro*. **Terebratulacea.**
- Terebratulacea** Menke Syn. meth. Moll. 1828. *Terebratula*. **Brachiopoda.**
- Terebratulidae** Gray Syn. Brit. Mus. 1840. *Terebratula*. **Brachiopoda.**
- Terebratulites** Schloth. Petref. 1820. *Terebratula*; term. τρησ. (vox hybr.). **Brachiopoda.**
- Terebrum** Montf. Conchyl. syst. II, 1810. *Terebra*. **Volutacea.**
- Teredina** Lam. An. s. vert. v, 1819. *Teredo*. **Tubicola.**
- Teredinadae** Flem. Brit. Anim. 1828. *Teredina*. **Inclusa.**
- Teredinities** Latr. Fam. natur. 1825. *Teredina*. **Inclusa.**
- Teredo** Linn. Syst. Nat. ed. x, 1758. τερηδών, teredo. **Tubicola.**
- Tergipes** Cuv. R. anim. 1817. *Tergum*; Pes. **Gymnobranchia.**
- Terrestria** Nilss. Hist. Moll. Suec. 1822. *Terrester*. **Coelopnoa.**
- Terricola** Flem. Brit. Anim. 1828. *Terra*; Colo. **Coelopnoa.**
- Testacea** Ehrenb. Symb. phys. 1831. *Testaceus*. **Coelopnoa.**
- Testacella** Lam. Syst. An. s. vert. 1801. *Testa*. **Limacea.**
- Testacellus** Cuv. Ann. Mus. v, 1804. *Testa*. **Limacea.**
- Tethis** Roiss. in Buff. de Sonn. v, 1805. — (Vid. **Tethys**). — **Tritoniacea.**
- Tethya** Mac L. Tr. Linn. Soc. Lond. 1825. *Tethys*. **Tunicata.**
- Tethyae** Sav. Mém. An. s. vert. II, 1, 1816. *Tethys*. **Tunicata.**

- Tethys** Linn. Syst. Nat. ed. II, 1740. Τήθυς (Nom. mythol.). **Tritoniacea.**
- Tetrabranchiata** Owen Mem. Pearl. Naut. 1832. τέτρα, quatuor; βράγχια, branchiæ. **Siphonoph.**
- Tetracera** Menke Syn. Meth. Moll. 1828. τέτρα, quatuor; κέρασ, cornu. **Helicea.**
- Tetracerata** Blainv. Dict. Sc. nat. XXXII, 1824. *Tetracera.* **Gymnobranchia.**
- Tetracères** Féruss. Tabl. syst. 1821. τέτρα, quatuor; κέρασ, cornu. **Helicea.**
- Tetraplodon** Spix Test. brasil. 1827. τετραπλόος, quadruplex; ὄδων, dens. **Naïadea.**
- Teudopsis** Deslonch. *Teuthis*; ὄψ, vultus. **Decacera.**
- Teuthidae** d'Orb. Paléont. Fr. Crét. I, 1840. *Teuthis.* **Decacera.**
- Textilia** Swains. Treat. Malac. 1840. *Textilis.* **Conea.**
- Thaira** Gray Syn. Brit. Mus. 1840. θαιρός, cardo. **Trochoidea.**
- Thalamus** Montf Conchyl. syst. 1808. *Thalamus.* **Peristolata.**
- Thalia** Brown Hist. of Jamaic. 1756. Θαλία (Nom. mythol.). **Thaliacea.**
- Thaliacea** Menke Syn. meth. Moll. ed. II, 1830. *Thalia.* **Tunicata.**
- Thaliadae** Sav. Descr. Egypt. XXII, 1827. *Thalia.* **Tunicata.**
- Thalida** Mac L. Tr. Linn. Soc. Lond. XIV, 1825. *Thalia.* **Tunicata.**
- Thalides** Latr. Fam. natur. 1825. *Thalia.* **Tunicata.**
- Thalis** Cuv. Tabl. élém. 1798. *Thalia.* **Tunicata.**
- Thallepus** Swains. Treat. Malac. 1840. θάλασσα, mare; *Lepus* (vox hybr. mutil.). **Aphysiacea.**
- Thallicera** Quoy.—Male pro **Ampullacera.**—(θαλλός, ramulus; κέρασ, cornu)—**Trochoidea.**
- Thalotia** Gray Syn. Brit. Mus. 1840. θαλός, surculus; οὔσ, auris. **Trochoidea.**
- Theba** (Leach) Risso Eur. mérid. IV, 1826. — Male pro **Teba.** — **Helicea.**
- Thecathera** Gray Syn. Brit. Mus. 1840. θήκη, theca; θήρ, animal. **Gymnobranchia.**
- Thecidea** Defr. Dict. Sc. nat. LIII, 1828. θήκη, theca (dimin.). **Craniacea.**
- Thecideidae** Gray Syn. Brit. Mus. 1840. *Thecidea.* **Craniacea.**
- Thecidium** Sow. Gen. of Shells 1823. θήκη, theca (dimin.). **Craniacea.**
- Thecosomata** Blainv. Dict. Sc. nat. XXXIII, 1824. θήκη, theca; σῶμα, corpus. **Pteropoda.**
- Theliconus** Swains. Treat. Malac. 1840. θηλικός, femineus. **Conea.**
- Theliderma** Swains. Treat. Malac. 1840. θήλις, tener; δέρμα, cutis. **Naïadea.**
- Thelidomus** Swains. Treat. Malac. 1840. θήλις, tener; δόμος, domus. **Turbinea.**
- Themamusicum** Klein Tent. Meth. Ostr. 1753. Nom. subst. c. adject. **Volutacea.**
- Themisto** Oken Lehrb. Naturg. III, 1815. Θεμιστώ (Nom. mythol.). **Doridea.**
- Theodoxus** Montf. Conchyl. syst. 1810. θεός, deus; δόξα, expectatio. **Trochoidea.**
- Therosearia** Eichw. Zool. Spec. 1829. θηράω, venor; ζωάριον, animalculus. **Mollusca.**
- Thethys** Cuv. Ann. Mus. XII, 1808. *Tethys.* **Gymnobranchia.**
- Thetides** Sav. Descr. Egypt. XXII, 1827. *Tethys.* **Tunicata.**
- Thetis** Sow. Min. Conch. V, 1826. Θέτις (Nom. mythol.). **Veneracea.**

- Thiarella** Swains. Treat. Malac. 1840. *Tiara*. **Volutacea.**
- Thiatyra** (Leach) Sow. Conch. Man. ed. II, 1842. *Θυάτιρα* (Nom. geogr.) **Nymphacea.**
- Thracia** Leach (Blainv. Man. Malac. 1825). *Thracius*. **Myacea.**
- Thyasira** Leach (Lam. An. s. vert. 1818. *Θυάτιρα*. **Nymphacea.**
- Thyreus** Philipp. Enum. Moll. Sic. II, 1844. *Θυρός*, parma. **Capulea.**
- Tiara** (Meg.) Menke Syn. meth. Moll. ed. II, 1830. *Tiara*. **Turbinea.**
- Tiara** Swains. Elem. mod. Conch. 1835. *Tiara*. **Volutacea.**
- Tichogonia** Rossm. Icon. Moll. I, 1835. *τιχός*, murus; *γωνία*, angulus. **Mytilacea.**
- Tiedemannia** Delle Ch. Nouv. Mém. Ac. Br. XII, 1841. *Dic.* TIEDEMANN. **Pteropoda.**
- Tigris** Klein Tent. Meth. Ostr. 1753. *Tigris*. **Trochoidea.**
- Timorenia** Swains. Treat. Malac. 1840. *Timor* (Nom. geogr.). **Caryobranchia.**
- Timoriena** Qu. et G. Voy. de l'Astrol. 1824. *Timor* (Nom. geogr.). **Caryobranchia.**
- Tiranites** Montf. Conchyl. syst. 1808. *τύραννος*, tyrannus. **Ammonitea.**
- Tisoa** M. de S. Ann. Sc. n. XIV. ?
- Tomella** Swains. Treat. Malac. 1840. *τομή*, sectio (dimin.). **Purpuracea.**
- Tomigerus** Spix Test. Brasil. 1827. *τομή*, incisio; *gero* (vox hybr.). **Helicea.**
- Tomogeres** Montf. Conchyl. syst. II, 1810. *τόμος*, incisio; *gero* (vox hybr.). **Helicea.**
- Tomostoma** Desh. Ann. Sc. nat. . . . *τόμος*, incisio; *στόμα*, os. **Trochoidea.**
- Tonichia** Gray Syn. Brit. Mus. 1840. *Vox euphon.* **Cyclobranchia.**
- Tonobranchia** Gray Lond. Med. Rep. 1821. *τόνος*, tenor; *βράγχια*, branchiæ. **Tethya.**
- Torinia** Gray Syn. Brit. Mus. 1840. *Vox euphon.* **Trochoidea.**
- Tornatella** Lam. Hist. An. s. vert. VI, 2, 1822. *Tornatus* (dimin.). **Plicata.**
- Tornatelladae** Flem. Brit. Anim. 1828. *Tornatella*. **Plicata.**
- Tornatellidae** Gray Syn. Brit. Mus. 1840. *Tornatella*. **Plicata.**
- Tornatellina** Beck Ind. Moll. Mus. Pr. 1837. *Tornatella*. **Helicea.**
- Torquilla** Stud. Syst. Verzeichn. 1820. *Torquis*. **Helicea.**
- Toxoceras** d'Orb. Paléont. Fr. I, 1840. *τόξον*, arcus; *κέρας*, cornu. **Ammonitea.**
- Toxolasma** Rafn. Cont. Monogr. Bir. 1831. *τόξον*, arcus; *έλασμα*, lamina. **Naïadea.**
- Toxorites** Rafn. Journ. de Phys. 1819. *τόξον*, arcus. **Ammonitea.**
- Toxostoma** Rafn. Enum. and Acc. 1831. *τόξον*, arcus; *στόμα*, os. **Helicea.**
- Toxotrema** Rafn. *τόξον*, arcus; *τρήμα*, foramen. **Pulmonata.**
- Trachélipodes** Lam. Anim. s. vert. VI, 1, 1819. *τράχηλος*, collum; *πούς*, pes. **Gastropoda.**
- Trachelobranchia** Gray Lond. Med. Rep. 1821. *τράχηλος*, collum; *βράγχια*. **Gastropoda.**
- Tracheloides** Féruss. Tabl. syst. 1821. *τράχηλος*, collum; *είδος*, forma. **Helicea.**
- Tralia** Gray Syn. Brit. Mus. 1840. *Vox euphon.* **Pulmonata.**
- Trapezium** Meg. Berl. Mag. 1811. *τραπέζιον*, mensula. **Carditacea.**

- Trapezium** *Humph.* Mus. Calonn. 1797. *τραπέζιον*, mensula. **Chamaacea.**
- Tremesia** *Rafin.* Ann. Sc. phys. Brux. 1820. *τρήμα*, foramen. **Capulea.**
- Tremoctopus** *Chiaje* Mem. sull. Stor. e Notom. 1830. *τρήμα*, foramen; *Octopus*. **Octocera.**
- Tribulus** *Klein* Tent. Meth. Ostr. 1753. *Tribulus*. **Purpuracea.**
- Trichia** *Hartm.* Erd- u. Süßw. Gast. 1840. *τριξ*, pilus. **Helicea.**
- Trichites** (*Bertr.*) *Defr.* Dict. Sc. nat. LV, 1828. *τριξ*, pilus. **Ostracea.**
- Trichocyclus** *Eschsch.* in *Oken's Isis*, 1825. *τριξ*, pilus; *κύκλος*, circulus. **Clioidea.**
- Trichotropis** *Brod. et Sow.* Zool. Journ. IV, 1829. *τριξ*, pilus; *τρόπος*, carina. **Purpuracea.**
- Trichotropus** *Less.* Illustr. Zool. XIV, 1832. *τριξ*, pilus; *τρόπος*, tropus. **Purpuracea.**
- Tricla** *Retz.* Nov. Testac. gener. 1788. *τρεῖς*, tres. **Acera.**
- Tricla** *Oken* *Lehrb. d. Naturg.* III, 1815. *τρεῖς*, tres. **Hyaleacea.**
- Tricolla** *Risso* Eur. mérid. IV, 1826. *Tricolus*. **Trochoidea.**
- Tricula** *Bens.* *Calcult. Journ.* III, 1843. *Tricæ?* **Turbinea.**
- Tridacna** *Brug.* *Encycl. méth.* I, 1791. *Tridacna*. **Tridacnacea.**
- Tridacnacea** *Menke* *Syn. meth. Moll. ed. II*, 1830. *Tridacna*. **Pellicoidea.**
- Tridacnadae** *Flem.* *Brit. Anim.* 1828. *Tridacna*. **Pellicoidea.**
- Tridacnées** *Lam.* *Anim. s. vert.* VI, 1819. *Tridacna*. **Pellicoidea.**
- Tridacnidae** *Brod.* *Penny Cycl.* XIV, 1839. *Tridacna*. **Pellicoidea.**
- Tridacnites** *Latr.* *Fam. natur.* 1825. *Tridacna*; term. *τρῆς*. **Elatobranchia.**
- Tridonta** *Schum.* *Essai N. Syst.* 1817. *τρῆς*, ter; *ὄδους*, dens. **Cycladea.**
- Triforipalla** *Latr.* *Fam. natur.* 1825. *Triforis*; *Palla*. **Elatobranchia.**
- Triforis** *Desh.* *Coq. foss. Par.* 1830. *Tres*; *Foris*. **Cerithiacea.**
- Trigona** *Meg.* *Berl. Mag.* 1811. *Trigonus*. **Veneracea.**
- Trigonacea** *Reeve* *Proc. Zool. Soc.* 1841. *Trigona*. **Dimya.**
- Trigonella** *da Costa* *Brit. Conch.* 1718. *Trigona* (dimin.). **Mactracea.**
- Trigonella** *Humph.* *Mus. Calonn.* 1797. *Trigona*. **Mactracea.**
- Trigonellites** *Park* *Org. Rem.* 1811. *Trigonella*. = **Aptychus.** — **Ammonitea.**
- Trigonellites** *Schloth.* *Petref.* 1820. *Trigonella*. **Trigoniacea.**
- Trigonia** *Brug.* *Encycl. méth.* I, 1791. *Trigonus*. **Trigoniacea.**
- Trigoniacea** *Menke* in lit. 1840. *Trigonia*. **Dimya.**
- Trigoniadae** *Flem.* *Brit. Anim.* 1828. *Trigonia*. **Trigoniacea.**
- Trigoniidae** *d'Orb.* *Paléont. fr. Crét.* III, 1843. *Trigonia*. **Dimya.**
- Trigonoceras** *M'Coy* *Carb. Foss. Irel.* 1844. *τρεῖς*, tres; *γωνία*, angulus; *κέρας*, cornu. **Nautilia.**
- Trigonoscoellus** *Galeotti v. Nyst.* *Bull. Ac. Brux.* II, 1835. *τρίγωνος*, trigonus; *κοιλία*, venter. **Arcacea.**
- Trigonosemus** *König* *Icoa. foss. sect.* 1825. *τρίγωνος*, trigonus; *σημα*, signum. **Terebratulacea.**
- Trigonostoma** *Fitz.* *Syst. Verzeichn.* 1833. *τρίγωνος*, trigonus; *στόμα*, os. **Helicea.**

- Trigonotreta** König Icon. foss. sect. 1, 1825. *τρίγωνος*; *τρητός*, perforatus. **Terebratulacea.**
- Trigorima** Rafin. Cont. Monogr. Biv. 1831. *Triga*; *Rima*. **Terebratulacea.**
- Triodopsis** Rafin. Enum. and Acc. 1831. *τριόδους*, tridens; *ὄψις*, facies. **Helicea.**
- Triopa** Johnst. Ann. of N. Hist. 1, 1838. *τρίς*, tres; *ὄπη*, foramen. **Gymnobranchia.**
- Triphora** Menke Syn. meth. Moll. ed. II, 1830. — Male pro **Triforis**. — **Cerithiacea.**
- Triphoris** Desh. Soc. d'hist. n. Par. 1824. — Male pro **Triforis**. — **Cerithiacea.**
- Triphorus** Swains. Treat. Malac. 1840. — Male pro **Triforis**. — **Cerithiacea.**
- Triplex** Humph. Mus. Calonn. 1797. *Triplex*. **Purpuracea.**
- Triplex** Perry Concholog. 1811. *Triplex*. **Purpuracea.**
- Triplodon** Spix Test. Bras. 1827. *τριπλοῦς*, triplex; *ὄδων*, dens. **Naïadea.**
- Triptera** Qu. et G. Voy. Uran. 1824. *τρίς*, tres; *πτερόν*, ala. **Pteropoda.**
- Triquetra** Klein Tent. Meth. Ostr. 1753. *Triquetrus*. **Naïadea.**
- Triquetra** Blainv. Man. Malac. 1825. *Triquetrus*. **Veneracea.**
- Trisis** Oken Lehrb. d. Naturg. III, 1815. *τρίς*, tres. **Arcacea.**
- Tristoma** Desh. Encycl. méth. II, 1832. *τρίς*, tres; *στόμα*, os. **Trochoidea.**
- Tritia** Risso Eur. mérid. IV, 1826. *Vox barb.* **Trochoidea.**
- Triton** Montf. Conchyl. syst. II, 1810. *Τρίτων* (Nom. mythol.). **Purpuracea.**
- Tritonia** Cuv. Tabl. élém. 1798. *Triton*. **Gymnobranchia.**
- Tritoniacea** Menke Syn. Meth. Moll. ed. II, 1830. *Tritonia*. **Gymnobranchia.**
- Tritonidae** Brod. Penny Cycl. XIV, 1839. *Triton*. **Purpuracea.**
- Tritonidea** Swains. Treat. Malac. 1840. *Triton*. **Purpuracea.**
- Tritonium** Müll. Zool. Dan. Prodr. 1776. *Triton*. **Buccinea.**
- Tritonium** Cuv. Règn. anim. II, 1817. *Triton*. **Purpuracea.**
- Trivia** Gray Descr. Catal. Cypr. 1832. *Trivius*. **Involuta.**
- Trochatella** Less. Voy. de la Coq. 1830. *Trochus* (dimin.). **Capulea.**
- Trochatella** Swains. Treat. Malac. 1840. *Trochus*. **Helicinacea.**
- Trochia** Swains. Treat. Malac. 1840. *Trochus*. **Purpuracea.**
- Trochidae** d'Orb. Moll. Canar. 1837. *Trochus*. **Trochoidea.**
- Trochidon** Swains. Treat. Malac. 1840. *Trochus*; *ὄδων*, dens. **Trochoidea.**
- Trochilea** Swains. Elem. of mod. Conchol. 1835. *Trochus* (dimin.). **Trochoidea.**
- Trochilites** Schloth. Petref. 1820. *Trochilus*; term. *ίτης*. **Trochoidea.**
- Trochilla** Swains. Treat. Malac. 1840. *Trochus* (dimin.). **Capulea.**
- Trochilus** (Morton) da Costa Test. Brit. 1778. *Trochus* (dimin.). **Helicea.**
- Trochinae** Swains. Treat. Malac. 1840. *Trochus*. **Trochoidea.**
- Trochiscus** Sow. Zool. Journ. . . . Nom. subst. (*τροχίσκος*). **Trochoidea.**
- Trochita** Schum. Essai N. Syst. 1817. *Trochus*. **Capulea.**

- Trochocochlea** Klein Tent. Meth. Ostr. 1753. *Trochus*; *Cochlea*. **Trochoidea.**
- Trochoconus** Klein Tent. Meth. Ostr. 1753. *Trochus*; *Conus*. **Purpuracea.**
- Trochoida** Latr. Fam. natur. 1825. τροχοειδής, circularis. **Ctenobranchia.**
- Trochoidea** Menke Syn. Meth. Moll. 1828. τροχοειδής, circularis. **Ctenobranchia.**
- Trochoïdes** Cuv. R. anim. 1817. τροχοειδής, circularis. **Ctenobranchia.**
- Trochulus** Humph. Mus. Calonn. 1797. *Trochus*. **Trochoidea.**
- Trochus** Adans. Voy. Sénégal. 1757. Τροχός (Nom. subst.). **Turbinea.**
- Trochus** Linn. Syst. Nat. ed. x, 1758. Τροχός (Nom. subst.). **Trochoidea.**
- Trochusidae** Flem. Brit. Anim. 1828. *Trochus* (vox corrupt.). **Ctenobranchia.**
- Tropaeum** Sow. Proc. Geol. Soc. 1837. *Tropaeum*. **Ammonitea.**
- Trophodon** Rafin. Enum. and Acc. 1831. τρόφος, alumnus; ὀδών, dens. **Helicea.**
- Trophon** Montf. Conchyl. syst. II, 1810. τρόφος, alumnus. **Purpuracea.**
- Tropiopoda** Reeve Proc. Zool. Soc. 1841. τροπός, stropus; ποῦς, pes. **Elatobranchia.**
- Truncatella** Risso Eur. mérid. IV, 1826. *Truncatus*. **Turbinea.**
- Truncatellidae** Gray Syn. Brit. Mus. 1840. *Truncatella*. **Turbinea.**
- Truncilla** Rafin. Ann. Sc. phys. Brux. V, 1820. *Truncus* (dimin.). **Naïadea.**
- Trunculites** Rafin. Cont. Monogr. Biv. 1831. *Trunculus*; term. ίτης (vox hybr.). **Terebratulacea.**
- Trutina** Brown Conch. Brit. 1827. *Trutina*. **Myacea.**
- Tuba** Lea Contrib. Geol. 1833. *Tuba*. **Trochoidea.**
- Tubaphonurgia** Klein Tent. Meth. Ostr. 1753. *Tuba*; φωνή, vox; ἔργω, efficio (vox hybr.). **Helicea.**
- Tuberculati** d'Orb. Paléont. Fr. Crét. I, 1840. *Tuberculum*. **Ammonitea.**
- Tubicanthus** Swains. Treat. Malac. 1840. *Tubus*; *Canthus*. **Trochoidea.**
- Tubicola** Latr. Fam. natur. 1825. *Tubus*; *Colo*. **Inclusa.**
- Tubicolaria** Sow. Conch. Man. ed. II, 1842. *Tubus*; *Colo*. **Inclusa.**
- Tubicolidae** Brod. Penny Cyclop. XIV, 1839. *Tubicola*. **Inclusa.**
- Tubispiracea** Reeve Proc. Zool. Soc. 1841. *Tubus*; *Spiro*. **Ctenobranchia.**
- Tubispirantia** Dumér. Zool. analyt. 1806. *Tubus*; *Spiro*. **Ctenobranchia.**
- Tubulana** Bivon. Nuov. gen. e spec. 1832. *Tubulus*. **Tubicola.**
- Tubulibranches** Cuv. R. anim. (2^e éd.). 1830. *Tubulus*; *Branchia*. **Ctenobranchia.**
- Tubulibranchia** Swains. Treat. Malac. 1840. *Tubulus*; *Branchia*. **Gastropoda.**
- Tubulipalla** Latr. Fam. natur. 1825. *Tubulus*; *Palla*. **Elatobranchia.**
- Tudes** Oken Lehrb. Naturg. III, 1815. *Tudes*. **Malleacea.**
- Tulaxode** Guett. Mém. Acad. Sc. Par. 1756. θυλακώδης, sacciformis. **Vermetea.**
- Tuliparia** Swains. Treat. Malac. 1840. *Tulipa*. **Conea.**
- Tunicata** Lam. Anim. s. vert. V, 1815. *Tunico*. **Acephala.**
- Turbicina** Latr. Fam. natur. 1825. *Turbo*. **Coelopnea.**

- Turbidae** Gray Syn. Brit. Mus. 1840. Turbo. **Trochoidea**.
- Turbinacea** Reeve Proc. Zool. Soc. 1841. Turbo. **Trochoidea**.
- Turbinæ** Swains. Treat. Malac. 1840. Turbo. **Turbinea**.
- Turbinata** Latr. Fam. natur. 1825. Turbinatus. **Ctenobranchia**.
- Turbinea** Menke Syn. meth. Moll. 1828. Turbineus. **Ctenobranchia**.
- Turbinella** Lam. Syst. An. s. vert. 1801. Turbo (vox dimin.). **Purpuracea**.
- Turbinellidae** Swains. Treat. Malac. 1840. Turbinella. **Purpuracea**.
- Turbinellinae** Swains. Treat. Malac. 1840. Turbinella. **Purpuracea**.
- Turbinellus** Montf. Conchyl. syst. 1810. Turbinella. **Purpuracea**.
- Turbinidae** Alder Mag. Zool. a. Bot. 1838. Turbo. **Trochoidea**.
- Turbinites** Lang Hist. Lap. fig. 1708. Turbo; term. *της* (vox hybr.). **Ammonitea**.
- Turbinites** Schloth. Petref. 1820. Turbo. **Turbinea**.
- Turbo** Klein Tent. Meth. Ostr. 1753. Turbo. **Helicea**.
- Turbo** Adans. Voy. Sénag. 1757. Turbo. **Trochoidea**.
- Turbo** Linn. Syst. Nat. x, 1758. Turbo. **Trochoidea**.
- Turbonidae** Flem. Brit. Anim. 1828. Turbo. **Ctenobranchia**.
- Turbonilla** Leach (Risso Eur. mérid. iv, 1826). Turbo (dimin.). **Turbinea**.
- Turricula** Klein Tent. Meth. Ostr. 1753. Turris. **Trochoidea**.
- Turricula** Schum. Essai N. Syst. 1817. Turris. **Buccinidea**.
- Turricula** Beck Ind. Moll. Mus. Pr. 1837. Turris. **Helicea**.
- Turriculacea** Blainv. Dict. Sc. nat. xxxii, 1824. Turricula. **Ammonitea**.
- Turrilites** Montf. Journ. de Phys. 1799. Turris; term. *της* (vox hybr.). **Ammonitea**.
- Turris** Humph. Mus. Calonn. 1797. Turris. **Turbinea**.
- Turris** Montf. Conchyl. syst. ii, 1810. Turris. **Volutacea**.
- Turritae** Féruss. Tab. syst. Moll. 1821. Turritus. **Helicea**.
- Turritella** Lam. Syst. An. s. vert. 1801. Turris (dimin.). **Turbinea**.
- Turritellus** Montf. Conchyl. syst. 1810. Turris. **Turbinea**.
- Turrites** Haan Mon. Amm. et Gon. 1825. Turris; term. *της* (vox hybr.). **Ammonitea**.
- Turritellites** Bronn Leth. geogn. 1835. Turritella. **Turbinea**.
- Tylodina** Rafn. Journ. de Phys. lxxxix, . . . *τύλος*, callus; *δίση*, vortex. **Umbrellacea**.
- Tympanostoma** Sow. Conch. Man. ed. ii, 1842. Leg. Tympanotonos. — **Cerithiacea**.
- Tympanotonos** Klein Tent. Meth. Ostr. 1753. *τύπανον*, tympanum; *τόνος*, epitonium. **Cerithiac**.
- Typhis** Montf. Conchyl. syst. ii, 1810. *τύφος*, fumus. **Purpuracea**.
- Uber** Humph. Mus. Calonn. 1797. Uber. **Trochoidea**.
- Ultimus** Montf. Conchyl. syst. ii, 1810. *Ultimus*. **Involuta**.
- Umbella** d'Orb. Paléont. Fr. Crét. ii, 1842. Umbella. **Crypsibranchia**.

- Umbilicatae** *Féruss.* Tabl. syst. Moll. 1821. *Umbilicatus*. **Helicea.**
- Umbraculum** *Schum.* Essai N. Syst. 1817. *Umbraculum*. **Umbrellacea.**
- Umbrella** *Lam.* Anim. s. vert. vi, 1819. *Umbra* (dimin.). **Umbrellacea.**
- Umbrellacea** *Menke* Syn. meth. Moll. 1828. *Umbrella*. **Crypsibranchia.**
- Umbrellidae** *Gray* Syn. Brit. Mus. 1840. *Umbrella*. **Crypsibranchia.**
- Unabbranchia** *Latr.* Fam. natur. 1825. *Unà*; *Branchiæ*. **Hypobranchia.**
- Uncites** *Deffr.* Dict. Sc. nat. LVI, 1828. *Uncus*; term. *ἔτης* (vox hybr.). **Terebratulacea.**
- Undulatae** *Agass.* Moll. foss. II, 1842. *Undulatus*. **Trigoniacea.**
- Ungulina** *Daud.* (*Bosc* Hist. nat. Coq. III, 1802). *Ungula*. **Nymphacea.**
- Uniconchae** *Latr.* Fam. natur. 1825. *Unus*; *Concha*. **Elatobranchia.**
- Unicornus** *Montf.* Conchyl. syst. II, 1810. *Unus*; *Cornu*. **Purpuracea.**
- Unimusclosa** *Reeve* Proc. Zool. Soc. 1841. *Unus*; *Musculus*. **Elatobranchia.**
- Unio** *Retz.* Nov. testac. gen. 1788. *Unio*. **Naïadea.**
- Uniodia** *Rafn.* Ann. Sc. phys. Brux. 1820. *Unio* (vox deprav.). **Mytilacea.**
- Unionidae** *Flem.* Brit. Anim. 1828. *Unio*. **Mytilacea.**
- Unioninae** *Swains.* Treat. Malac. 1840. *Unio*. **Naïadea.**
- Unloopsis** *Swains.* Treat. Malac. 1840. *Unio*; *ὄψις*, facies (vox hybr.). **Naïadea.**
- Univalvia** *Linn.* Syst. Nat. ed. x, 1758. *Unus*; *Valva*. **Cephalophora.**
- Urceus** *Klein* Tent. Meth. Ostr. 1753. *Urceus*. **Helicea.**
- Urobranchia** *Latr.* Fam. natur. 1825. *οὐρά*, cauda; *βράγχια*, branchiæ. **Gymnobranchia.**
- Urocoptis** *Beck* Ind. Moll. Mus. Pr. 1837. *οὐρά*, cauda; *κόπτω*, succido. **Helicea.**
- Utriculus** *Schum.* Essai N. Syst. 1817. *Utriculus*. **Conea.**
- Utriculus** *Brown* Conch. Brit. 1827. *Utriculus*. **Tectibranchia.**
- Vagina** *Meg.* Berl. Mag. 1811. *Vagina*. **Solenacea.**
- Vaginacea** *Blainv.* *Vagina*. **Solenacea.**
- Vaginella** *Daud.* Bull. Soc. Philom. 1800. *Vagina* (dimin.). **Hyaleacea.**
- Vaginula** *Sow.* Conch. Man. ed. II, 1842. Leg. *Vaginella*. **Hyaleacea.**
- Vaginulus** *Féruss.* Tabl. syst. Moll. 1821. *Vaginula*. **Limacea.**
- Vallonia** *Risso* Eur. mérid. IV, 1826. *Vallonia* (Nom. mythol.). **Turbinea.**
- Valvaria** *Swains.* Elem. mod. Conch. 1835. — Male pro **Volvaria**. — **Involuta.**
- Valvata** *Müll.* Verm. terr. et fl. 1774. *Valvatus*. **Turbinea.**
- Valvatidae** *Gray* Syn. Brit. Mus. 1840. *Valvata*. **Turbinea.**
- Vanicoro** *Quoy* *Vanicoro* (Nom. propr. geogr.). **Capuloidea.**
- Vanicoroidae** *Gray* Syn. Brit. Mus. 1840. *Vanicoro*. **Capuloidea.**
- Varicosa** *Latr.* Fam. natur. 1825. *Varix*. **Purpuracea.**
- Vediantius** *Risso* Eur. mérid. IV, 1826. Nom. propr. geogr. **Helicea.**

- Velates** Montf. Conchyl. syst. II, 1810. *Velo* (vox corrupt.). **Trochoidea.**
- Velletia** Gray (Sow. Conch. Man. ed. II, 1842). *Vox euphon.* **Ancylea.**
- Velorita** Gray Syn. Brit. Mus. 1840. *Vox euphon.* **Conchacea.**
- Velum** Dill. *Velum.* ?
- Velutina** Gray Lond. Med. Repos. 1821. *Velutinus.* **Sigaretea.**
- Velutinidae** Gray Syn. Brit. Mus. 1840. *Volutina.* **Sigaretea.**
- Veneracea** Menke Syn. meth. Moll. 1828. *Venus.* **Conchacea.**
- Venericardia** Lam. Syst. An. s. vert. 1801. *Venus; Cardia.* **Carditacea.**
- Veneridae** Flem. Brit. Anim. 1828. *Venus.* **Conchacea.**
- Venerides** Latr. Fam. natur. 1825. *Venus.* **Conchacea.**
- Venerinae** Swains. Treat. Malac. 1840. *Venus.* **Conchacea.**
- Venerirupes** Swains. Elem. mod. Conch. 1835. *Venus; Rupes.* **Lithophaga.**
- Venerites** Menke Pyrm. u. s. Umg. 1818. *Venus; term. τρυς* (vox hybr.). **Conchacea.**
- Venerupis** Lam. Anim. s. vert. v, 1819. *Venus; Rupes* (vox mutila). **Lithophaga.**
- Venilia** Alder a. Hanc. Ann. a. Mag. Nat. Hist. 1844. *Venilia* (Nom. mythol.). **Gymnbranchia.**
- Venulites** Schloth. Petref. I, 1820. *Venus.* **Conchacea.**
- Venus** Linn. Syst. Nat. ed. x, 1758. *Venus* (Nom. mythol.). **Veneracea.**
- Vermetea** Menke in lit. 1837. *Vermetus.* **Ctenobranchia.**
- Vermetidae** Gray Syn. Brit. Mus. 1840. *Vermetus.* **Ctenobranchia.**
- Vermetus** Adans. Voy. Sénég. 1757. *Vermis.* **Vermetea.**
- Vermicularia** Lam. Syst. An. s. vert. 1801. *Vermiculus.* **Vermetea.**
- Vermicularius** Montf. Conchyl. syst. II, 1810. *Vermiculus.* **Vermetea.**
- Veronicellidae** Gray Syn. Brit. Mus. 1840. *Veronicellus.* **Limacea.**
- Veronicellus** Blainv. Journ. de Phys. 1817. *Veronica* (dimin.). **Limacea.**
- Vertagus** (Klein) Schum. Essai N. Syst. 1817. *Vertagus.* **Cerithiacea.**
- Verticilli** Féruss. Tabl. syst. Moll. 1821. *Verticillus.* **Helicea.**
- Verticordia** Gray Syn. Brit. Mus. 1840. *Verticordia* (Nom. mythol.). **Conchacea.**
- Vertiginoidea** Fitz. Syst. Verz. 1833. *Vertigo.* **Helicea.**
- Vertigo** Müll. Verm. terr. et. fl. 1774. *Vertigo.* **Helicea.**
- Vesica** Humph. Mus. Calonn. 1797. *Vesica.* **Pulmonata?**
- Vesica** Swains. Treat. Malac. 1840. *Vesica.* **Acera.**
- Vesiculae** Féruss. Tabl. syst. Moll. 1821. *Vesicula.* **Helicea.**
- Vespertillo** Klein Tent. Meth. Ostr. 1753. *Vespertilio.* **Volutacea.**
- Vexilla** Swains. Treat. Malac. 1840. *Vexillum.* **Purpuracea.**
- Vibex** Oken Lehrb. d. Naturg. III, 1815. *Vibex.* **Turbinea** et **Cerithiacea.**
- Vibex** Gray Syn. Brit. Mus. 1840. *Vibex.* **Trochoidea.**

- Villiersia** *d'Orb.* Mag. Zool. 1837. Dic. DE VILLIERS. **Gymnobranchia.**
- Vitrea** *Fitz.* Syst. Verz. 1833. *Vitreus.* **Helicea.**
- Vitrella** *Swains.* Treat. Malac. 1840. *Vitrea.* **Acera.**
- Vitrina** *Drap.* Tabl. Moll. Fr. 1801. *Vitrum.* **Helicea.**
- Vitrinida** *Beck* Ind. Moll. Mus. Pr. 1837. *Vitrina.* **Helicea.**
- Vitrinoides** *Féruss.* Tabl. syst. Moll. 1821. *Vitrina.* **Helicea.**
- Vitrinus** *Montf.* Conchyl. syst. II, 1810. *Vitrum.* **Helicea.**
- Vitta** *Klein* Tent. Meth. Ostr. 1753. *Vitta.* **Trochoidea.**
- Vitularia** *Swains.* Treat. Malac. 1840. *Vitula.* **Purpuracea.**
- Viviparus** *Montf.* Conchyl. syst. II, 1810. *Viviparus.* **Turbinea.**
- Vola** *Klein* Tent. Meth. Ostr. 1753. *Vola.* **Pectinea.**
- Volsella** *Scop.* Intr. hist. nat. 1777. *Volsella.* **Mytilacea.**
- Volupia** *Deffr.* Dict. Sc. nat. LVIII, 1829. *Volupia* (Nom. mythol.). **Veneracea.**
- Voluta** *Linn.* Syst. Nat. ed. x, 1758. *Volvo.* **Volutacea.**
- Volutacea** *Menke* Syn. Meth. Moll. 1828. *Voluta.* **Apomatostoma.**
- Volutadae** *Flem.* Brit. Anim. 1828. *Voluta.* **Volutacea.**
- Volutatae** *Féruss.* Moll. terr. et fl. 1819. *Volvo.* **Helicea.**
- Volutella** *Swains.* Elem. mod. Conch. 1835. *Voluta.* **Involuta.**
- Volutidae** *d'Orb.* Moll. Canar. 1837. *Voluta.* **Apomatostoma.**
- Volutilithes** *Swains.* Treat. Malac. 1840. *Voluta*; λίθος, lapis (vox hybr.). **Volutacea.**
- Volutinae** *Swains.* Treat. Malac. 1840. *Voluta.* **Volutacea.**
- Volutites** *Schloth.* Petref. 1820. *Voluta.* **Involuta.**
- Volutithes** *Swains.* Elem. mod. Conch. 1835. *Voluta* (vox deprav.). **Volutacea.**
- Volva** *Flem.* Brit. Anim. 1828. *Volva.* **Involuta.**
- Volvaria** *Lam.* Syst. An. s. vert. 1801. *Volva.* **Involuta.**
- Volvarius** *Montf.* Conchyl. syst. 1810. *Volva.* **Involuta.**
- Volvulus** *Oken* Lehrb. d. Naturg. III, 1815. *Volvo.* **Helicea.**
- Vortex** *Oken* Lehrb. d. Naturg. III, 1815. *Vortex.* **Helicea.**
- Vortices** *Féruss.* Moll. terr. et fl. 1819. *Vortex.* **Helicea.**
- Vulpecula** *Gray* Syn. Brit. Mus. 1840. *Vulpecula.* **Volutacea.**
- Vulsella** *Lam.* Syst. An. s. vert. 1801. *Vulsella.* **Malleacea.**
- Westervia** (*Qu. et G.*) *Rang* Man. Hist. Moll. 1829. *Western* (vox angl.). = **Pleurobranchia.**
- Wolfartaria** *Gray* Syn. Brit. Mus. 1840. Dic. WOLFART. **Mytilacea.**
- Xenophora** *Fisch.* W. Mus. Demid. III, 1807. ξένος, hospes; φορὸς, ferens. **Trochacea.**
- Xolotrema** *Rafin.* Enum. and Acc. 1831. χωλός, claudus; τρήμα, foramen. **Helicea.**
- Xylophaga** *Turt.* Conch. Ins. Brit. 1822. ξύλον, lignum; φάγω, comedo. **Pholadea.**

- Xyletria** Leach (*Menke* Syn. meth. Moll. ed. II, 1830). ξύλον, lignum; τρώω, tero. **Pholadea.**
- Yetus** Adans. Voy. Sénégal. 1757. Ἰησ (Jupiter pluvius). **Coronata.**
- Yoldia** Möller Ind. Moll. Grœnl. 1842. Dic. YOLD. **Arcacea.**
- Zaria** Gray Syn. Brit. Mus. 1840. Vox euphon. **Trochoidea.**
- Zephyrnia** Quatref. Ann. Sc. n. 1844. Zephyrnus. **Nudibranchia.**
- Zirfaea** Leach (Gray Syn. Brit. Mus. 1840). Vox euphon. **Myacea.**
- Ziziphinus** Gray Syn. Brit. Mus. 1840. Ziziphus. **Trochoidea.**
- Zonarites** Rafin. Enum. and Acc. 1831. ζώνη, zona. **Terebratulacea.**
- Zonites** Montf. Conchyl. syst. II, 1810. ζώνη, zona. **Helicea.**
- Zoophaga** Lam. Anim. s. vert. VII, 1822. ζῶον, animal; φάγω, comedo. **Gastropoda.**
- Zua** Leach Syn. Brit. Moll. 1820. Vox barb. **Helicea.**
- Zurama** Leach Syn. Brit. Moll. 1820. Vox barb. **Helicea.**



NOMINA SYSTEMATICA
GENERUM LEPIDOPTERORUM,

TAM VIVENTIIUM QUAM FOSSILIIUM,

SECUNDUM ORDINEM ALPHABETICUM DISPOSITA, ADJECTIS AUCTORIBUS, LIBRIS IN QUIBUS REPERIUNTUR,
ANNO EDITIONIS, ETYMOLOGIA ET FAMILIIS AD QUAS PERTINENT.

AUCTORE

L. AGASSIZ,

HIST. NAT. IN ACAD. NEOCOM. PROFESSORE.

RECOGNOVIT

H. ZELLER.

819

LIBRI CITATI.

- Blanch.* H. n. Ins. — *Blanchard*, Histoire naturelle des Insectes.
- Boie* Isis. — *Boie* in *Oken*, Isis.
- » in *Germ. Zeitsch.* — *Boie* in *Germar*, Zeitschrift für die Entomologie.
- Boisd.* Zyg. — *Boisduval*, Essai sur une Monographie des Zygénides.
- » Ind. 1829. — *Boisduval*, Europæorum Lepidopterorum Index methodicus.
 - » Ind. 1840. — *Boisduval*, Genera et Index methodicus Europæorum Lepidopterorum.
 - » Voy. — *Boisduval* in Voyage de Découvertes de l'Astrolabe s. Faune entomologique de l'Océan Pacifique I. Lépidopt.
 - » Faun. Madag. — *Boisduval*, Faune entomologique de Madagascar, Bourbon et Maurice. Lépidopt.
 - » Icon. — *Boisduval*, Icones historique des Lépidoptères Nouveaux ou peu connus.
 - » Lépid. S. à B. — *Boisduval*, Histoire naturelle des Insectes Lépidoptères. Suites à Buffon.
 - » in *Silberm. Rev.* — *Boisduval* in *Silbermann*, Revue entomologique.
 - » Ann. Soc. ent. Fr. — *Boisduval* in Annales de la Société entomologique de France.
- Costa* Fna Nap. — *Costa*, Fauna del Regno di Napoli. Lepidotteri.
- Curt.* Brit. Ent. — *Curtis*, British Entomology.
- » Trans. Zool. Soc. — *Curtis* in Transactions of the Zoological Society of London.
 - » Ent. Mag. — *Curtis* in Entomological Magazine.
 - » Guide. — *Curtis*, Guide to an Arrangement of British Insects.
- Dalm.* Anal. — *Dalman*, Analecta entomologica.
- » Vet. Ac. Handl. — *Dalman* in Kongl. Vetenskaps Academiens Handlingar.
 - » Act. Holm. — *Dalman* in Kongl. Vetenskaps Academiens Handlingar.
- Donz.* Ann. Soc. ent. Fr. — *Donzel* in Annales de la Société entomologique de France.
- Doubled.* in *Newm.* Entom. — *Doubleday* in *Newman*, Grammer on Entomology.
- Dunc.* Nat. Libr. — *Duncan*, The Naturalist's Library.
- Duponch.* H. n. Lépid. — *Duponchel*, Histoire naturelle des Lépidoptères.
- Fabr.* Gen. Ins. — *Fabricius*, Genera Insectorum.
- » Syst. Ent. — *Fabricius*, Systema Entomologiæ.
 - » Ent. Syst. — *Fabricius*, Entomologia systematica.
 - » Ent. s. Suppl. — *Fabricius*, Supplementum Entomologiæ systematicæ.
 - » in *Illig. Mag.* — *Fabricius* in *Illiger's* Magazin für Insectenkunde.
- Geoffr.* H. d. Ins. — *Geoffroy*, Histoire abrégée des Insectes.
- Germ.* Bomb. Sp. — *Germar*, Bombycum Species.
- Godart* Enc. m. — *Godart*, Encyclopédie méthodique.
- Grav.* Vergl. Zool. — *Gravenhorst*, Vergleichende Zoologie.

- Guénee* Ann. Soc. ent. Fr. — *Guénee* in Annales de la Société entomologique de France.
- Guér.* Mag. Zool. — *Guérin*, Magasin de Zoologie.
- Guild.* Trans. Linn. Soc. — *Guilding* in Transactions of the Linnean Society of London.
- » in *Westw.* Mod. Class. Ins. — *Guilding* in *Westwood*, Introduction to the Modern Classification of Insects.
- Harr.* Ins. of Massach. — *Harris*, Report on the Insects of Massachusetts.
- » *Sillim.* Am. Journ. — *Harris* in *Silliman*, American Journal.
 - » in *Newm.* Entom. — *Harris* in *Newman*, Grammer on Entomology.
 - » in *Hitch.* Geol. of Massach. — *Harris* in *Hitchcock*, Final Report on the Geology of Massachusetts.
- Haw.* Lepid. Brit. — *Haworth*, Lepidoptera Britannica, etc.
- (*Haw.*) *Steph.* Cat. — (*Haworth*) *Stephens*, A systematic Catalogue of British Insects.
- Herr.-Sch.* Deuts. Ins. — *Herrich-Schäffer* in *Panzer's* Deutschlands Insecten.
- » Schm. v. Eur. — *Herrich-Schäffer*, Systematische Bearbeitung der Schmetterlinge von Europa.
- v. *Heyd.* Ber. Vers. Naturf. Mainz. — *von Heyden*, Bericht über die Versammlung der deutscher Naturforscher und Aerzte in Mainz.
- Hoffgg.* in *Illig.* Käf. Pr. — *Hoffmannsegg* in *Illiger*, Verzeichniss der Käfer Preussens.
- Hope* Trans. Linn. Soc. — *Hope* in Transactions of the Linnean Society of London.
- Horsf.* Lepid. Ins. — *Horsfield*, A descriptive Catalogue of the Lepidopterous Insects contained in the Museum of the hon. East-India Company.
- » Zool. Mag. — *Horsfield* A descriptive Catalogue of the Lepidopterous Insects etc. in Zoological Journal.
- Hübner.* Cat. — *Hübner*, Verzeichniss bekannter Schmetterlinge.
- » Text. z. d. Kupf. — *Hübner*, Sammlung europäischer Schmetterlinge nebst dem dazu gehörigen Text.
- Illig.* in *Wied.* Arach. — *Illiger* in *Wiedemann*, Archiv für Zoologie und Zootomie.
- Kirby* Faun. Am. bor. — *Kirby* in *Richardson*, Fauna Boreali-Americana.
- Knoch* Beitr. — *Knoch*, Beiträge zur Insecten-Geschichte.
- Laspeyr.* N. Schrift. — *Laspeyres*, Neue Schriften der Gesellschaft naturforschender Freunde zu Berlin.
- » Isis. — *Laspeyres* in *Oken*, Isis.
- Latr.* Préc. d. Car. — *Latreille*, Précis des Caractères génériques des Insectes.
- » Gen. Cr. et Ins. — *Latreille*, Genera Crustaceorum et Insectorum.
 - » Enc. m. — *Latreille*, Encyclopédie méthodique.
 - » H. n. Ins. — *Latreille*, Histoire naturelle des Insectes.
 - » Fam. nat. — *Latreille*, Familles naturelles du Règne animal.
 - » in *Cuv.* Règn. an. — *Latreille* in *Cuvier*, Règne animal.
 - » Cons. gén. — *Latreille*, Considération générales sur l'ordre naturel des animaux composant la classe des Crustacés, des Arachnides et des Insectes.
- Leach* Edinb. Encycl. — *Leach* in the Edinburgh Encyclopedia.
- » Zool. Misc. — *Leach*, The Zoological Miscellany.
 - » in *Sam.* Comp. — *Leach* in *Samouelle*, Entomologist's useful Compendium.
- Lep.* et *Serv.* Enc. m. — *Lepelletier de St.-Fargeau* et *Audinet-Serville* in Encyclopédie méthodique.
- Lew.* Prodr. Ent. — *Lewin*, Natural History of Lepidopterous Insects of New-South Wales. Prodromus.
- Linn.* Syst. Nat. — *Linnaeus*, Systema Naturæ.
- » Fna Su. — *Linnaeus*, Fauna Suecica.
- Lucas* Ann. Soc. ent. Fr. — *Lucas* in Annales de la Société entomologique de France.
- Newm.* Ent. Mag. — *Newman* in Entomological Magazine.
- Ochsenh.* Schm. — *Ochsenheimer*, Schmetterlinge von Europa.

Oken Lehrb. — *Oken*, Lehrbuch der Naturgeschichte.

Perty Del. An. Art. — *Perty*, Delectus Animalium articulorum.

Poey Cent. Lep. Cuba. — *Poey*, Centuria Lepidopterorum Insulae Cubaë, etc.

(*Ramb.*) *Boisduw.* Ind. — (*Rambur*) *Boisduval*, Genera et Index methodicus Europæorum Lepidopterorum.

Ramb. Ann. Soc. ent. Fr. — *Rambur* in Annales de la Société entomologique de France.

Ratzeb. Forst. Ins. — *Ratzeburg*, Die Forstinsekten.

Schrank Fauna Boic. — *Schrank*, Fauna Boica.

Scop. Intr. H. n. — *Scopoli*, Introductio ad historiam naturalem.

Sodoff. Bull. Mosc. — *Sodoffsky* in Bulletin de la Société Impériale des Naturalistes de Moscou.

Steph. Cat. — *Stephens*, A systematical Catalogue of British Insects.

• Illustr. — *Stephens*, Illustrations of British Entomology.

• Trans. Ent. Soc. Lond. — *Stephens* in Transactions of the Entomological Society of London.

Swains. Zool. Ill. — *Swainson*, Zoological Illustrations.

Treits. Schm. — *Treitschke*, Schmetterlinge von Europa.

Wesm. Bull. Ac. Brux. — *Wesmael* in Bulletin de l'Académie royale des Sciences et Belles-Lettres de Bruxelles.

Westw. in *Guér. Mag.* — *Westwood* in *Guérin*, Magasin de Zoologie.

• in *Dunc. Nat. Libr.* — *Westwood* in *Duncan's* Naturalist's Library.

• in *Royle Himalaj.* — *Westwood* in *Royle*, Illustrations of the Botany and other branches of the natural history of the Himalaya Mountains etc.

• Trans. Ent. Soc. Lond. — *Westwood* in Transactions of the Entomological Society of London.

• Intr. — *Westwood*, Introduction to the Modern Classification of Insects.

White in *Grey* N. VV. a. VV. Aust. — *White* in *Grey*, Journals of two Expeditions of Discovery in North West and Western Australia.

Zell. Isis. — *Zeller* in *Oken*, Isis.

Zett. Ins. Lapp. — *Zetterstedt*, Fauna Insectorum Laponiæ.

Zink. in *Germ. Mag.* — *Zinken* in *German*, Magazin der Entomologie.

CONSPECTUS FAMILIARUM
LEPIDOPTERORUM.

Papilionides.
Nyctalideae.
Sphingides.
Sesiae.
Zygaenides.
Chelonarii.
Bombyces.

Noctuae.
Geometrae.
Pyralides.
Tortrices.
Tineae.
Pterophorii.



LEPIDOPTERA.

- Abacis** Hübn. Cat. (97). 1816. ἄβη, juvenus. **Papilionides.**
Abebaea Hübn. Cat. (408). 1816. ἀβέβαιος, instabilis. **Tineae.**
Ablabia Hübn. Cat. (383). 1816. ἀβλαβής, innocens. **Tortricae.**
Abraxas Leach in Sam. Comp. (253). 1819. α priv.; βράξις, vox. **Geometrae.**
Abrostola Ochsenh. Schm. iv (88), 1816. ἀβρός, mollis; στολή, vestimentum. **Noctuae.**
Acacallis Hübn. Cat. (265). 1816. ἀκακαλῖς (Nom. propr.). **Noctuae.**
Acaena Treitschke Schm. v, 2 (429). 1825. ἀκαίνα, aculeus. **Geometrae.**
Acalla Hübn. Cat. (383). 1816. ἀκαλλής, deformis. **Tortricae.**
Acca Hübn. Cat. (44). 1816. ἀκκῶ (Nom. propr.). **Papilionides.**
Acedes Hübn. Cat. (401). 1816. ἀκηδής, negligens. **Tineae.**
Achaea Hübn. Cat. (269). 1816. ἀχαια (Nom. mythol.). **Noctuae.**
Acharia Hübn. Cat. (123). 1816. ἄχαρις, ingratus. **Zygaenides.**
Achatiae Hübn. Cat. (212). 1816. ἀχάτης, achates. **Noctuae.**
Acherontia Hübn. Cat. (139). 1816. Nom. propr. **Sphingides.**
Achillides Hübn. Cat. (85). 1816. Nom. propr. (fil. Achillis). **Papilionides.**
Achivi Linn. Syst. nat. 1767. Achivus (Nom. propr.). **Papilionides.**
Achlyodes Hübn. Cat. (108). 1816. ἀχλωδής, nebulosus. **Papilionides.**
Achroia Hübn. Cat. (163). 1816. ἄχροια, sine colore. **Tineae.**
Acidalia Hübn. Cat. (31). 1816. ἀκή, mucro; δάλιος (Nom. mythol.). **Papilionides.**
Acidalia Treitschke Schm. v, 2 (438). 1825. ἀκή, mucro; δάλιος (Nom. mythol.). **Geometrae.**
Acigona Hübn. Cat. (342). 1816. ἀκή, mucro; γονῆ, origo. **Pyratides.**
Aciptilia Hübn. Cat. (430). 1816. ἀκή, mucro; πτελον, ala. **Pterophoriti.**
Aciptilus Zell. Isis (768), 1841. ἀκή, mucro; πτελον, ala. = **Aciptilia.** — **Pterophoriti.**
Aclytia Hübn. Cat. (123). 1816. α priv.; κλυτός, illustris. **Zygaenides.**

- Acolasia** Hübn. Cat. (256). 1816. *α* priv.; κόλασις, castigatio. **Noctuae.**
- Acompsia** Hübn. Cat. (409). 1816. ἀκομπος, inelegans. **Tineae.**
- Aconthea** Horsf. Zool. Mag. 1829. ἄκων, mucro; θεῖα, aspectus. **Papilionides.**
- Acontia** Hübn. Cat. (257). 1816. ἀκοντίας (Nom. serpentis). **Noctuae.**
- Acontides** Boisduv. Ind. (pag. 165). 1840. Acontia. **Noctuae.**
- Acosmetia** Steph. Cat. (gen. 152). 1839. ἀκόσμητος, inornatus. **Noctuae.**
- Acræa** Fabr. in Illig. Mag. vi (284), 1808. ἀκραιᾶ (Nom. mythol.). **Papilionides.**
- Acria** Steph. Illustr. iv (219), 1834. Acria (Nom. propr.). **Tineae.**
- Acrobasis** Zell. Isis (176), 1839. ἄκρος, culmen; βάσις, basis. **Tineae.**
- Acrolepia** Curt. Brit. ent. xv, 1838. ἄκρος, culmen; λεπίς, squama. **Tineae.**
- Acronicta** Ochsenh. Schm. iv (62), 1816. ἄκρος, culmen; νυξ, nox. **Noctuae.**
- Acronycta** Treitschke Schm. vi, 3, 1825. ἄκρος, culmen; νυξ, nox. **Noctuae.**
- Acropogona** Sodoffsky Bull. Mose. (pag. 22). 1836. ἄκρος, culmen; πώγων, barba. **Tineae.**
- Actebia** Steph. Cat. (gen. 116). 1829. ἀκτῆ, ova; βιώω, vivo. **Noctuae.**
- Actias** Leach Miscell. ii (25), 1815. Actias (Nom. propr.). **Bombyces.**
- Actinota** Hübn. Cat. (27). 1816. ἀκτινωτός, radiatus. **Papilionides.**
- Actinotia** Hübn. Cat. (244). 1816. ἀκτινωτός, radiatus. **Noctuae.**
- Adactyla** Zell. Isis (763), 1841. *α* priv.; δάκτυλος, digitus. **Pterophorū.**
- Adactylotis** Hübn. Cat. (304). 1816. *α* priv.; δάκτυλος, digitus; οὖς, auris. **Geometrae.**
- Adela** Latr. Préc. d. car. (147). 1796. ἄδηλος, occultus. **Tineae.**
- Adelpha** Hübn. Cat. (42). 1816. ἀδελφή, soror. **Papilionides.**
- Adollas** Boisduv. Suit. Buff. I (tab. 3. A), 1836. ἄδολος, sincerus. **Papilionides.**
- Aeacis** Hübn. Cat. (117). 1816. Aeacis. (Nom. propr.). **Zygaenides.**
- Aechmia** Treitschke Schm. ix, 2 (69), 1833. αἰχμή, mucro. **Tineae.**
- Aedia** Hübn. Cat. (260). 1816. ἀηδία, molestia. **Noctuae.**
- Aegeria** Fabr. in Illig. Mag. vi (pag. 289), 1808. ἡγερία (Nom. mythol.). **Sesiae.**
- Aegeriidae** Steph. Cat. (fam. 8). 1829. Aegeria. **Sesiae.**
- Aegle** Hübn. Cat. (257). 1816. αἶγλη, splendor. **Noctuae.**
- Aegocera** Latr. Gen. Crust. et Ins. iv (211), 1809. αἶξ, capra; κέρας, cornu. **Zygaenides.**
- Aellopos** Hübn. Cat. (131). 1816. ἄελλοπος, velox. **Sphingides.**
- Aeria** Hübn. Cat. (9). 1816. Aerius. **Papilionides.**
- Aethelus** Hübn. Cat. (109). 1816. *α* priv.; ἡθεῖος, amicus. **Papilionides.**
- Aethia** Hübn. Cat. (339). 1816. ἀήθεια, novitas. **Pyralides.**
- Aethria** Hübn. Cat. (120). 1816. αἰθρία, serenitas. **Zygaenides.**
- Aethria** Hübn. Cat. (218). 1816. αἰθρία, serenitas. **Noctuae.**
- Aganaiides** Boisduv. Fn. Madag. (96). 1833. Aganais. **Noctuae.**

- Aganais** *Boisduv.* Voyage (248). 1892. ἄγα, nimis; ναῖς (*Nom. mythol.*). **Noctuae.**
- Aganistos** *Boisduv.* Suit. *Buff.* I (tab. 4, B), 1836. ἄγαν, nimis; ἰστός, malus. **Papilionides.**
- Agarica** *Sodoffsky* Bull. Mosc. (pag. 20). 1837. ἀγαρικόν (*Nom. propr.*). **Tineae.**
- Agarista** *Leach* Miscell. I (37), 1814. ἄγαν, nimis; ἄριστος, optimus. **Nyctalideae.**
- Agdistes** *Steph.* Illustr. IV (370), 1834. **Pterophoriti.**
- Agdistis** *Hübner.* Cat. (429). 1816. **Pterophoriti.**
- Ageronia** *Hübner.* Cat. (42). 1816. α priv.; γερονία, legatio. **Papilionides.**
- Aglages** *Whitein Grey* North West and Western Austral. II (482). α priv.; γλάγος, lac.=**Leptosoma.-Ch.**
- Aglais** *Dalman.* Vet. Acad. Handl. (pag. 56). 1816. ἀγλαός, fulgens. **Papilionides.**
- Aglaope** *Latr.* Gen. Crust. et Ins. IV (214), 1809. ἀγλαός, fulgens; ὀπή, apertura. **Zygaenides.**
- Aglia** *Ochsenh.* Schm. III (11), 1810. ἀγλή, macula. **Bombyces.**
- Aglossa** *Latr.* Préc. d. car. (145). 1796. α priv.; γλωσσα, lingua. **Pyralides.**
- Agoniopteryx** *Treitschke* x, 3 (185). 1835. α priv.; γωνία, angulus; πτέρυξ, ala. **Tineae.**
- Agonopterix** *Hübner.* Cat. (410). 1816. α priv.; γωνία, angulus; πτέρυξ, ala. **Tineae.**
- Agrapha** *Hübner.* Cat. (250). 1816. ἄγραφος, non scriptus. **Noctuae.**
- Agraulis** *Boisduv.* Suit. *Buff.* I (tab. 6, B), 1836. ἄγραυλος, agricola. **Papilionides.**
- Agriades** *Hübner.* Cat. (67). 1816. ἀγριάδες (*Nom. mythol.*). **Papilionides.**
- Agriopsis** *Hübner.* Cat. (320). 1816. ἄγριος, ferox; ὤψ, facies. **Geometrae.**
- Agriopsis** *Boisduv.* Ind. (123). 1840. ἄγριος ferox; ὤψ, facies. **Noctuae.**
- Agriphila** *Hübner.* Cat. (365). 1816. ἄγριος, rusticus; φίλος, amicus. **Pyralides.**
- Agrius** *Hübner.* Cat. (140). 1816. ἄγριος, ferox: **Sphingides.**
- Agrochola** *Hübner.* Cat. (229). 1816. ἄγριος, ferus; χολή, bilis. **Noctuae.**
- Agrodiacti** *Hübner.* Cat. (66). 1816. ἀγροδίαιτος, ruri vivens. **Papilionides.**
- Agronoma** *Hübner.* Cat. (227). 1816. ἀγρόνομος, campester. **Noctuae.**
- Agrophila** *Boisduv.* Ind. (175). 1840. ἀγρός, campus; φίλος, amicus. **Noctuae.**
- Agrotera** *Schrank* Faun. Boica, 2 (pag. 163), 1802. ἀγροτέρα, agros ineolens. **Pyralides.**
- Agrotis** *Hübner.* Cat. (225). 1816. Agrotis. **Noctuae.**
- Agrotis** *Ochsenh.* IV (66), 1816. ἀγρότις, rustica. **Noctuae.**
- Agnumenia** *Hübner.* Cat. (116). 1816. ἀγρομένης, campestris. **Zygaenides.**
- Agyrta** *Hübner.* Cat. (177). 1816. ἀγυρτός, colligeus. **Chelonariti.**
- Aidos** *Hübner.* Cat. (191). 1816. αἰδώς, pudor. **Bombyces.**
- Ajantis** *Hübner.* Cat. (13). 1816. α priv.; ἰανθόν, janthis. **Papilionides.**
- Alabonia** *Hübner.* Cat. (418). 1816. ἀλαβής, imprehensibilis. **Tineae.**
- Alaria** *Duncan* Nat. Libr. xxxvii (200), 1841. Ala. **Noctuae.**
- Alazonia** *Hübner.* Cat. (46). 1816. ἀλαζωνεία, vanitas. **Papilionides.**
- Alcidis** *Hübner.* Cat. (289). 1816. ἀλκή, fortitudo. **Geometrae.**

- Alcis** *Curt. Brit. ent.* 3 (113). 1826. ἀλκή, fortitudo. **Geometrae.**
- Alcyoneis** *Hüb. Cat.* (35). 1816. ἀλκυών, alcyon. **Papilionides.**
- Aleimma** *Hüb. Cat.* (391). 1816. ἄλειμμα, unguentum. **Tortrices.**
- Aletia** *Hüb. Cat.* (239). 1816. ἀλητσία, vagatio. **Noctuae.**
- Aletis** *Hüb. Cat.* (179). 1816. ἀλήτης, errans. **Chelonarii.**
- Allotria** *Hüb. Cat.* (230). 1816. ἀλλότριος, exterraneus. **Noctuae.**
- Alocides** *Hüb. Cat.* (73). 1816. ἀλόη, aloë; εἶδος, forma. **Papilionides.**
- Alsophila** *Hüb. Cat.* (320). 1816. ἄσπος, lucus; φίλος, amicus. **Geometrae.**
- Alucita** *Fab. Syst. Ent.* (667). 1775. *Nom. propr.* **Tineae.**
- Alucitidae** *Leach in Sam. Comp.* (255). 1819. *Alucita.* **Pterophorii.**
- Alucitae** *Linn. Syst. nat.* 1758. *Alucita.* **Pterophorii.**
- Alucitidae** *Steph. Cat. Famil.* XXI, 1829. *Alucita.* **Pterophorii.**
- Alucitides** *Leach. Edinburgh Encycl.* IX (pag. 135), 1815. *Alucita.* **Pterophorii.**
- Alucitina** *Zell. Isis* (865), 1841. *Alucita.* **Pterophorii.**
- Alypia** *Hüb. Cat.* (351). 1816. ἀλπία, sine tristitia. **Pyralides.**
- Amathocera** *Boisduv. Suit. Buff.* I (tab. 10, B), . . . *Amathes*; κέρασ, cornu. **Sphingides.**
- Amarynthia** *Hüb. Cat.* (26). 1816. ἀμαρύσσω, fulgeo. **Papilionides.**
- Amaryssus** *Dalman Vet. Acad. Handl.* (pag. 60). 1816. ἀμαρύσσω, fulgeo. **Papilionides.**
- Amata** *Fabr. in Illig. Mag.* VI (289), 1808. *Amata.* **Zygaenides.**
- Amathes** *Hüb. Cat.* (222). 1816. ἀμαθής, ignorans. **Geometrae.**
- Amathia** *Duponch. Hist. nat.* IV (112), 1829. ἀμαθία, ignorantia. **Geometrae.**
- Amathusia** *Fabr. in Illig. Mag.* VI (279), 1808. Ἀμαθούς (*Nom. mythol.*). **Papilionides.**
- Amauris** *Hüb. Cat.* (14). 1816. ἀμαυρός, obscurus. **Papilionides.**
- Amaurosetia** *Steph. Illustr.* IV (353), 1834. ἀμαυρός, obscurus; σῆς, tineae. **Tineae.**
- Amblypodia** *Horsf. Lepid. Ins.* (98). 1829. ἀμβλύς, obtusus; ποῦς, pes. **Papilionides.**
- Amblyptilia** *Hüb. Cat.* (430). 1816. ἀμβλύς, obtusus; πτελον, pluma. **Pterophorii.**
- Amelia** *Hüb. Cat.* (390). 1816. ἀμέλεια, negligentia. **Tortrices.**
- Amesia** *Duncan Nat. Libr.* XXXVII (p. 93), 1841. ἄμεσος, sine medio. **Chelonarii.**
- Ametris** *Hüb. Cat.* (303). 1816. ἀμετρία, intemperies. **Geometrae.**
- Amphidasia** *Treitschke Schm.* V, 2, 1825. ἀμφί, circum; δασύς, crassus. **Geometrae.**
- Amphidasys** *Sodoffsky Bull. Mosc.* (pag. 17). 1837. ἀμφί, circum; δασύς, crassus. **Geometrae.**
- Amphion** *Hüb. Cat.* (134). 1816. Ἀμφίων (*Nom. mythol.*). **Sphingides.**
- Amphipyra** *Ochsenh. Schm.* IV (70), 1816. ἀμφί, circum; πυρά, pyra. **Noctuae.**
- Amphipyrae** *Hüb. Cat.* (207). 1816. *Amphipyra.* **Noctuae.**
- Amphipyrides** *Boisduv. Ind.* (95). 1840. *Amphipyra.* **Noctuae.**
- Amphipyridi** *Guéné Annal. Societ. Franc.* (pag. 107). 1838. *Amphipyra.* **Noctuae.**

- Amphisa** Curt. *Bat. ent.* v (209), 1828. ἀμφῶς, circum; ἴσος, aequalis. **Tortricae.**
- Amphrissius** Swains. *Zool. III. 2. Ser. III* (98), 1832. *Amphrissius* (Nom. propr.). **Papilionides.**
- Amplipterus** Hübn. *Cat.* (139). 1816. ἀμβλύς, obtusus; πτερόν, ala. **Sphingides.**
- Amynthia** Swains. *Zool. III. 2. Ser. II* (65), 1831. ἀμυνάθω, subvenio. **Papilionides.**
- Anacampsis** Steph. *Cat. gen.* (289). 1829. ἀνά, retrorsum; κάμψις, plicatura. **Tineae.**
- Anadeta** Hübn. *Cat.* (405). 1816. ἀνάδετος, alligatus. **Tineae.**
- Anaea** Hübn. *Cat.* (48). 1816. Ἀναία (Nom. mythol.). **Papilionides.**
- Anagoga** Hübn. *Cat.* (294). 1816. ἀναγωγή, educatio. **Geometrae.**
- Anaitis** Duponch. *Hist. nat. IV* (111), 1829. ἀναίτιος, sine causa. **Geometrae.**
- Anania** Hübn. *Cat.* (360). 1816. ἀνάσιος, sine freno. **Pyralides.**
- Anaphacis** Hübn. *Cat.* (98). 1816. ἀναφαίω, manifesto. **Papilionides.**
- Anarsia** Zell. *Isis* (190), 1839. ἀνάρσιω, indignitates. **Tineae.**
- Anarta** Hübn. *Cat.* (220). 1816. ἀναρτάω, suspendo. **Noctuae.**
- Anartia** Hübn. *Cat.* (38). 1816. ἀναρτάω, suspendo. **Papilionides.**
- Anatole** Hübn. *Cat.* (24). 1816. ἀνατολή, oriens. **Papilionides.**
- Anchia** Hübn. *Cat.* (409). 1816. ἀγχίνοια, solertia. **Tineae.**
- Anchocelis** . . . — (Vid. **Anchoscellis**). — **Noctuae.**
- Anchoscellis** Guénié *Annal. Soc. Franc.* (pag. 483). 1839. ἀγχω, strangulo; κηλίς, macula. **Noctuae.**
- Anchylopera** Steph. *Cat.* (gen. 256). 1829. ἀγκυλος, curvus; πέρας, terminus. **Tortricae.**
- Ancistrota** Hübn. *Cat.* (149). 1816. ἀγκιστροτός, hamo armatus. **Bombyces.**
- Ancylis** Hübn. *Cat.* (376). 1816. ἀγκύλη, lorum. **Tortricae.**
- Ancylolomia** Hübn. *Cat.* (336). 1816. ἀγκύλος, curvus; λῶμα, fimbria. **Pyralides.**
- Ancylosis** Zell. *Isis* (178). 1839. ἀγκύλωσις, curvatio. **Tineae.**
- Ancyluris** Hübn. *Cat.* (23). 1816. ἀγκύλος, curvus; οὐρά, cauda. **Papilionides.**
- Andriæ** Hübn. *Cat.* (147). 1816. ἀνδρεία, virilitas. **Bombyces.**
- Andropoda** Hübn. *Cat.* (90). 1816. ἀνήρ, vir; ποῦς, pes. **Papilionides.**
- Anerastia** Hübn. *Cat.* (367). 1816. ἀνέραστος, non amabilis. **Pyralides.**
- Angerona** Duponch. *Hist. nat. IV* (104), 1829. *Angerona* (Nom. mythol.). **Geometrae.**
- Ania** Steph. *Illustr. III* (321), 1829. ἀνία, tristitia. **Geometrae.**
- Anisopteryx** Steph. *Cat.* (gen. 165). 1829. ἄνισος, inaequalis; πτέρυξ, ala. **Geometrae.**
- Anisota** Hübn. *Cat.* (192). 1816. ἄνισος, inaequalis; οὖς, auris. **Bombyces.**
- Anomis** Hübn. *Cat.* (249). 1816. α priv.; ὄμος, humerus. **Noctuae.**
- Anophia** Guénié *Annal. Soc. Franc.* (pag. 245). 1841. α priv.; ὄφις, serpens. **Noctuae.**
- Anops** Boisduv. *Suit. Buff. I* (tab. 7, C), . . . α priv.; ὄψ, oculus. **Papilionides.**
- Anosia** Hübn. *Cat.* (15). 1816. ἀνόσιος, impius. **Papilionides.**
- Antaea** Hübn. *Cat.* (266). 1816. ἀνταῖος, adversarius. **Noctuae.**

- Antapistlis** Hübn. Cat. (341). 1816. ἀντί, contra; ἀπιστία, perfidia. **Pyralides.**
- Antarchaea** Hübn. Cat. (254). 1816. ἀντί, contra; ἀρχαῖος, antiquus. **Noctuae.**
- Antarctia** Hübn. Cat. (191). 1816. ἀντί, contra; Arctia. **Bombyces.**
- Anteos** Hübn. Cat. (99). 1816. ἀντί, contra; ἠώς, aurora. **Papilionides.**
- Anteros** Hübn. Cat. (77). 1816. Ἀντέρος (Nom. mythol.). **Papilionides.**
- Anthemoisia** Blanch. Hist. n.d. Ins. III (521), 1840. ἀνθεμόεις, floridus. (= **Polydesm. Boisid.**) **Noctuae.**
- Antheraea** Hübn. Cat. (152). 1816. Anthera. **Bombyces.**
- Anthilaria** Hübn. Cat. (117). 1816. ἀντί, contra; ἱλαρός, hilarus. **Zygaenides.**
- Anthocharis** Boisduv. Ind. (pag. 5). 1840. ἄνθος, flos; χαρῖς, delictum. **Papilionides.**
- Anthocitta** Hübn. Cat. (259). 1816. ἄνθος, flos; κίττα (Nom. propr.). **Noctuae.**
- Anthoecia** Boisduv. Ind. (pag. 162). 1840. ἄνθος, flos; οἰκία, domus. **Noctuae.**
- Anthometra** Boisduv. Ind. (pag. 231). 1840. ἄνθος, flos; μέτρον, mensura. **Geometrae.**
- Anthomyza** Swains. Zool. III. 2. Ser. III (124), 1833. ἄνθος, flos; μυζία, sugo. **Chelonarii.**
- Anthophila** Ochsenh. Schm. IV, 1826. ἄνθος, flos; φίλος, amicus. **Noctuae.**
- Anthracia** Hübn. Cat. (275). 1816. ἀνθρακία, pruna. **Noctuae.**
- Anthrocera** Scop. Intr. Hist. nat. (414). 1777. ἀνθραξ, carbo; κέρας, cornu. **Zygaenides.**
- Antiblemma** Hübn. Cat. (341). 1816. ἀντί, contra; βλέμμα, aspectus. **Pyralides.**
- Anticarsia** Hübn. Cat. (340). 1816. ἀντί, contra; καρσία, obliquitas. **Pyralides.**
- Anticlea** Steph. Illustr. III (236), 1829. ἀντί, contra; κλεῖα, facinora. **Geometrae.**
- Antigonus** Hübn. Cat. (108). 1816. Ἀτίγονος (Nom. propr.). **Papilionides.**
- Antispila** Hübn. Cat. (419). 1816. ἀντί, contra; σκίλος, rupes. **Tineae.**
- Antitypa** Hübn. Cat. (212). 1816. ἀντί, contra; τύπος, typus. **Noctuae.**
- Apamea** Ochsenh. Schm. IV (pag. 75), 1816. Apamea (Nom. propr.). **Noctuae.**
- Apatelae** Hübn. Cat. (199). 1816. ἀπατηλός, fallax. **Noctuae.**
- Apatura** Fabr. in Illig. Mag. VI (280), 1808. ἀπάτη, fallacia; οὐρά, cauda. **Papilionides.**
- Apaturia** Sodoffsky Bullet. Mosc. 1837. ἀπάτη, fallacia; οὐρά, cauda. **Papilionides.**
- Apaturides** Boisduv. Ind. (pag. 24). 1840. ἀπάτη, fallacia; οὐρά, cauda. **Papilionides.**
- Apaustris** Hübn. Cat. (258). 1816. ἄπανστος, perpetuus. **Noctuae.**
- Apaustris** Hübn. Cat. (113). 1816. ἄπανστος, perpetuus. **Papilionides.**
- Aphacitis** Hübn. Cat. (19). 1816. ἀφάκη, viciae species. **Papilionides.**
- Aphania** Hübn. Cat. (386). 1816. ἀφάνεια, obscuritas. **Tortrices.**
- Aphelia** Hübn. Cat. (390). 1816. ἀφέλεια, simplicitas. **Tortrices.**
- Apheloseitia** Steph. Illustr. IV (287), 1834. ἀφελής, simplex; σῆς, tineae. **Tineae.**
- Aphnaeus** Hübn. Cat. (81). 1816. ἀφνειός, opulens. **Papilionides.**
- Aphomia** Hübn. Cat. (369). 1816. ἀφόμοιος, dissimilis. **Pyralides.**
- Aphrodite** Hübn. Cat. (95). 1816. Ἀφροδίτη (Nom. mythol.). **Papilionides.**

- Apista** Hübn. Cat. (427). 1816. ἀπιστος, incredulus. **Tineae.**
- Apistis** Hübn. Cat. (271). 1816. ἀπιστος, incredulus. **Noctuae.**
- Apistosia** Hübn. Cat. (163). 1816. ἀπιστος, incredulus. **Chelonariti.**
- Aplasta** Hübn. Cat. (304). 1816. ἀπλαστος, simplex. **Geometrae.**
- Aplecta** Guénéé Annal. Soc. Franc. (pag. 217). 1837. ἀπλεκτος, non textus. **Noctuae.**
- Aplocera** Steph. Cat. (gen. 208). 1829. ἀπλοος, simplex; κέρασ, cornu. **Geometrae.**
- Aplota** Steph. Illustr. iv (225), 1834. ἀπλότης, simplicitas. **Tineae.**
- Apocheima** Herrich-Schäffer in Panz. Fauna (165). 1839. ἀπό, de; χεῖμα, hyems. **Geometrae.**
- Apocheimae** Hübn. Cat. (319). 1816. Apocheima. **Geometrae.**
- Apopetes** Hübn. Cat. (275). 1816. ἀποπεστω, cado. **Noctuae.**
- Aporia** Hübn. Cat. (90). 1816. α priv.; πόρος, meatus. **Papilionides.**
- Aperophyla** Guénéé Annal. Soc. Franc. (pag. 246). 1841. ἀπορος, dubius; φυλή, tribus. **Noctuae.**
- Apostraphia** Hübn. Cat. (13). 1816. ἀποστράφω, avertō. **Papilionides.**
- Aposura** Costa Fauna Neapolit. 1832. ἀπό, de; οὐρά, cauda. **Bombyces.**
- Apotemis** Hübn. Cat. (390). 1816. ἀπότομος, secatus. **Tortrices.**
- Appias** Hübn. Cat. (91). 1816. Appias (Nom. propr.). **Papilionides.**
- Apyalides** Hübn. Cat. (130). 1816. α priv.; πυράλις, pyralis. **Sphingides.**
- Araschnia** Hübn. Cat. (37). 1816. ἀράσχη, aranea. **Papilionides.**
- Araxes** Steph. Illustr. iv (315), 1834. Ἀράξης (Nom. propr.). **Tineae.**
- Arcas** Swains. Zool. Ill. 2. Ser. II (88), 1832. Ἄρκας (Nom. mythol.). **Papilionides.**
- Archlearis** Hübn. Cat. (280). 1816. ἀρχή, principium; ταρ, ver. **Noctuae.**
- Archipes** Hübn. Cat. (388). 1816. ἀρχή, principium; Pes. **Tortrices.**
- Archontes** Hübn. Cat. (82). 1816. ἀρχων, magistratus. **Papilionides.**
- Arctia** Schrank Faun. Boic. II, 2 (pag. 152). 1802. ἀρκτεία, consecratio. **Bombyces.**
- Arctiadae** Leach in Sem. Comp. 1819. Arctides. **Chelonariti.**
- Arctides** Leach Edinburgh Encycl. IX (pag. 133), 1830. ἄρκτος, ursus; εἶδος, forma. **Chelonariti.**
- Arctiidae** Steph. Illustr. II (54), 1829. Arctides. **Chelonariti.**
- Arctomyscis** Hübn. Cat. (202). 1816. ἄρκτος, ursus; μόσις, obstructio. **Noctuae.**
- Arctornis** Germar Bombyc. I (pag. 18), 1811. ἄρκτος, ursus; ὄρνις, avis. **Bombyces.**
- Arcturus** Curt. Brit. entom. VII (336), 1830. ἄρκτος, ursus; οὐρά, cauda. **Chelonariti.**
- Arcyonia** Hübn. Cat. (325). 1816. ἄρκυς, rete. **Geometrae.**
- Arga** Hübn. Cat. (60). 1816. ἀργής, celer. **Papilionides.**
- Arge** Boisduv. Icon. (129). 1832. ἀργής, celer. **Papilionides.**
- Argeus** Hübn. Cat. (134). 1816. Argus (Nom. propr.). **Sphingides.**
- Argina** Hübn. Cat. (167). 1816. ἀργιόεις, candidus. **Chelonariti.**
- Argiva** Hübn. Cat. (272). 1816. Argivus (Nom. propr.): **Noctuae.**

- Argus** Scop. Intr. Hist. nat. (432). 1777. Ἄργος (Nom. mythol.). **Papilionides.**
- Argynnis** Fabr. in Illig. Mag. vi (283), 1808. *Argynnis* (Nom. mythol.). **Papilionides.**
- Argyresthia** Hübn. Cat. (422). 1816. ἄργυρος, argentum; ἱσθῆς, vestimentum. **Tineae.**
- Argyreus** Scop. Intr. Hist. nat. (431). 1777. ἀργύρεος, argenteus. **Papilionides.**
- Argyria** Hübn. Cat. (372). 1816. ἀργυρεῖος, argenteus. **Pyralides.**
- Argyritis** Hübn. Cat. (247). 1816. ἄργυρος, argentum. **Noctuae.**
- Argyrolepia** Steph. Cat. (gen. 279). 1829. ἄργυρος, argentum; λεπίς, squama. **Tortrices.**
- Argyromis** Steph. Cat. (gen. 308). 1829. ἄργυρος, argentum; ὤμος, humerus. **Tineae.**
- Argyromyges** Steph. Illustr. iv (pag. 254). 1834. ἄργυρος, argentum; μύζω, sugo. **Tineae.**
- Argyronome** Hübn. Cat. (32). 1816. ἄργυρος, argentum; ποιμὴς, pastor. **Papilionides.**
- Argyroploce** Hübn. Cat. (379). 1816. ἄργυρος, argentum; πλοκή, textum. **Tortrices.**
- Argyroptera** Duponch. Hist. nat. vi (442), 1834. ἄργυρος, argentum; πτερὸν, ala. **Tortrices.**
- Argyrosetia** Steph. Cat. (gen. 307). 1829. ἄργυρος, argentum; σῆς, tineae. **Tineae.**
- Argyrosticta** Hübn. Cat. (253). 1816. ἄργυρος, argentum; στιχτός, punctatus. **Noctuae.**
- Argyrostrotis** Hübn. Cat. (253). 1816. ἄργυρος, argentum; στρωτός, tectus. **Noctuae.**
- Argyroteuchia** Hübn. Cat. (364). 1816. ἄργυρος, argentum; τεύχεα, arma. **Pyralides.**
- Argyrotoza** Steph. Cat. (gen. 307). 1829. ἄργυρος, argentum; τόξον, arcus. **Tineae.**
- Arhopala** Boisduv. Voyage (75). 1832. α priv.; ῥόπαλον, clava. **Papilionides.**
- Arisbe** Hübn. Cat. (89). 1816. Ἀρίσβη (Nom. mythol.). **Papilionides.**
- Aristotella** Hübn. Cat. (424). 1816. Dic. ARISTOTELES. **Tineae.**
- Arpidea** Duncan Nat. Libr. xxxvi (180), 1837. ἄρη, falx; ἰδέα, forma. **Papilionides.**
- Arrhostia** Hübn. Cat. (311). 1816. ἀρρώστια, debilitas. **Geometrae.**
- Arsenura** Duncan Nat. Libr. xxxvii (125), 1841. ἄρησθ, mas; οὐρά, cauda. **Bombyces.**
- Ascalaphae** Hübn. Cat. (266). 1816. ἄσκαλος, asper; ἀφή, tactus. **Noctuae.**
- Ascia** Scop. Intr. Hist. nat. (434). 1777. α priv.; σκία, umbra. **Papilionides.**
- Ascotis** Hübn. Cat. (313). 1816. ἀσκέω, exerceo; οὖς, auris. **Geometrae.**
- Aselgia** Hübn. Cat. (192). 1816. ἀσέλγεια, insolentia. **Bombyces.**
- Asema** Sodoffsky Bull. Mosc. 1837. ἄσημος, incognitus. **Noctuae.**
- Asopia** Treitschke Schm. vi, 2 (316), 1828. *Asopus* (Nom. propr.). **Pyralides.**
- Asota** Hübn. Cat. (164). 1816. ἄσωτος, dissipator. **Chelonarii.**
- Asphalla** Hübn. Cat. (237). 1816. ἀσφάλεια, securitas. **Bombyces.**
- Aspidia** Duponch. Hist. nat. vi (176), 1834. ἀσπίδα, plicaturæ scuti. **Tortrices.**
- Aspilates** Treitschke Schm. vi, 1 (126), 1827. *Aspilates* (Nom. propr.). **Geometrae.**
- Aspis** Treitschke Schm. vii (231), 1829. ἀσπίς, scutum. **Tortrices.**
- Aspitates** Treitschke Schm. v, 2 (431), 1825. — (Vid. *Aspilates*). — **Geometrae.**
- Astatia** Hübn. Cat. (377). 1816. ἄστατος, inconstans. **Tortrices.**

- Asteropa** Hübn. Cat. (66). 1816. Ἀσταρόπη (Nom. mythol.). **Papilionides.**
- Asteroscopus** Boisduv. Ind. (pag. 59). 1829. ἀστήρ, stella; σκοπός, examiner. **Noctuae.**
- Asthena** Hübn. Cat. (310). 1816. ἀσθενής, debilis. **Geometrae.**
- Asthenia** Hübn. Cat. (981). 1816. ἀσθένεια, debilitas. **Tortrices.**
- Asthenia** Westw. in Duncan Nat. Libr. XXXVIII (209), 1841. ἀσθένεια, debilitas. **Geometrae.**
- Asticta** Hübn. Cat. (266). 1816. ἀστικτός, non punctatus. **Noctuae.**
- Astlotes** Hübn. Cat. (277). 1816. ἀστειότης, urbanitas. **Noctuae.**
- Astrapetes** Hübn. Cat. (218). 1816. ἀστήρ, stella; πέτομαι, volo. **Noctuae.**
- Astraptes** Hübn. Cat. (103). 1816. ἀστράπτω, fulgurio. **Papilionides.**
- Astyages** Steph. Illustr. iv (279), 1834. Ἀστυάγης (Nom. propr.). **Tineae.**
- Astyci** Hübn. Cat. (102). 1816. ἄστν, urbs; οἰκέω, incolo. **Papilionides.**
- Ateliotum** Zell. Isis (189), 1839. ἀτελής, imperfectus; οὖς, auris. **Tineae.**
- Aterica** Boisduv. Faun. Madag. (pag. 47). 1833. ἀτηρός, nocens. **Papilionides.**
- Athetmia** Hübn. Cat. (238). 1816. α priv.; τεθμός, regula. **Noctuae.**
- Athena** Hübn. Cat. (36). 1816. Ἀθηνᾶ (Nom. mythol.). **Papilionides.**
- Athetis** Hübn. Cat. (209). 1816. ἀθετέω, annihilō. **Noctuae.**
- Athis** Hübn. Cat. (101). 1816. α priv.; θῖς, tumulus. **Papilionides.**
- Athyrma** Hübn. Cat. (267). 1816. ἄθνρμα, oblectatio. **Noctuae.**
- Athysania** Hübn. Cat. (263). 1816. α priv.; θύσανοι, fimbriæ. **Noctuae.**
- Atildes** Hübn. Cat. (80). 1816. α priv.; τλάω, patior. **Papilionides.**
- Atolmis** Hübn. Cat. (164). 1816. ἄτολμος, pusillanimus. **Chelonarii.**
- Atomoptera** Zetterstedt Ins. lapp. (887). 1840. α priv.; τομή, incisura; πτερόν, ala. **Noctuae.**
- Atropos** Oken Lehrb. III, 1 (pag. 762), 1815. Ἄτροπος (Nom. mythol.). **Sphingides.**
- Attaci** Linn. Syst. nat. 1767. Attacus. **Bombyces.**
- Attacus** Hübn. Cat. (156). 1816. ἄττακός, locusta. **Bombyces.**
- Atychia** Ochsenh. Schm. II (pag. 11), 1808. ἀτυχία, calamitas. **Zygaenides.**
- Atypha** Hübn. Cat. (213). 1816. ἄτυφος, modestus. **Noctuae.**
- Auchmis** Hübn. Cat. (243). 1816. ἀύχημῆ, siccitas. **Noctuae.**
- Auglades** Hübn. Cat. (112). 1816. ἀύγη, splendor; ἀδής, injucundus. **Papilionides.**
- Aurotis** Dalman Vet. Acad. Handl. (pag. 63). 1816. αὐροί, lepōra; οὖς, auris. **Papilionides.**
- Autochloris** Hübn. Cat. (125). 1816. αὐτός, ipse; χλωρίς (Nom. mythol.). **Zygaenides.**
- Autographa** Hübn. Cat. (251). 1816. αὐτός, ipse; γραφή, scriptura. **Noctuae.**
- Automeris** Hübn. Cat. (154). 1816. αὐτός, ipse; μερίς, pars. **Bombyces.**
- Automollis** Hübn. Cat. (170). 1816. αὐτός, ipse; μόλος, opus. **Bombyces.**
- Autophila** Hübn. Cat. (274). 1816. αὐτός, ipse; φίλη, amica. **Noctuae.**
- Autoses** Hübn. Cat. (401). 1816. αὐτός, ipse; σῆς, tineā. **Tineae.**

- Aventia** Duponch. Hist. nat. v (105), 1829. *Avens*. **Geometrae**.
- Axia** Hübn. Cat. (249). 1816. *ἀξία*, dignitas. **Noctuae**.
- Axia** Hübn. Cat. (395). 1816. *ἀξία*, dignitas. **Tortrices**.
- Axiocerses** Hübn. Cat. (72). 1816. *ἄξιος*, dignus; *κείρω*, tondeo. **Papilionides**.
- Axylla** Hübn. Cat. (242). 1816. *α* priv.; *ξύλον*, lignum. **Noctuae**.
- Azinephora** Steph. Cat. (gen. 155). 1829. *ἀξίτη*, serra; *φορός*, ferens. **Geometrae**.
- Bactra** Steph. Illustr. iv (124), 1834. *βάκτρον*, baculus. **Tortrices**.
- Bacotis** Hübn. Cat. (21). 1816. *βαῖος*, parvus; *οὖς*, auris. **Papilionides**.
- Bapta** Steph. Cat. (gen. 216). 1829. *βάπτω*, submergo. **Geometrae**.
- Baptria** Hübn. Cat. (306). 1816. *βάπτω*, submergo. **Geometrae**.
- Barathra** Hübn. Cat. (218). 1816. *βάραθρον*, abyssus. **Noctuae**.
- Barbicornis** Latr. Encycl. meth. ix (705), 1825. *Barba*; *Cornu*. **Papilionides**.
- Batia** Steph. Illustr. iv (290), 1834. *βατία*, mora. **Tineae**.
- Battus** Scop. Intr. Hist. nat. (433). 1777. *βάττος*, battus. **Papilionides**.
- Behoptera** Sodoffsky Bullet. Mosc. 1837. *βεβρωῖς*, derosus; *πετρὸν*, ala. **Sphingides**.
- Belenois** Hübn. Cat. (92). 1816. *Belenus* (Nom. mythol.). **Papilionides**.
- Bembecia** Hübn. Cat. (128). 1816. *βέμβηξ* (Nom. propr.). **Sesiae**.
- Bendis** Hübn. Cat. (269). 1816. *Βένδης* (Nom. mythol.). **Noctuae**.
- Bia** Hübn. Cat. (51). 1816. *βία*, fortitudo. **Papilionides**.
- Biblides** Boisduv. Faun. Madag. (53). 1833. *Biblis*. **Papilionides**.
- Biblis** Fabr. in Illig. Mag. vi (281), 1808. *βιβλις*, liber parvus. **Papilionides**.
- Biston** Leach in Sam. Comp. 1819. *Βίστων* (Nom. mythol.). **Geometrae**.
- Bithys** Hübn. Cat. (75). 1816. *Βιθύς* (Nom. mythol.). **Papilionides**.
- Blastotere** Ratzeb. Forstins. II (246), 1840. *βλαστός*, gemma; *ταρώω*, perforo. **Tineae**.
- Blepharonia** Hübn. Cat. (276). 1816. *βλέφαρον*, palpebra. **Noctuae**.
- Blosyris** Hübn. Cat. (273). 1816. *βλοσύρος*, terribilis. **Noctuae**.
- Boarmia** Treitschke Schm. v, 2 (433), 1825. *Βοαρμία* (Nom. mythol.). **Geometrae**.
- Bolea** Zetterstedt Ins. lapp. (995). 1840. *Dic. BOIE*. **Tineae**.
- Boletobia** Boisduv. Ind. (pag. 201). 1840. *Beletus*; *βιόω*, vivo. **Geometrae**.
- Bombyces** Linn. Syst. nat. 1758. *Bombyx*. **Bombyces**.
- Bombycia** Steph. Illustr. III (57), 1829. *Bombyx*. **Noctuae**.
- Bombyciae** Hübn. Cat. (236). 1816. *Bombyx*. **Noctuae**.
- Bombycidae** Leach in Sam. Comp. (245). 1819. *Bombyx*. **Bombyces**.
- Bombycides** Leach Edinburgh Encycl. ix (131), 1815. *Bombyx*. **Bombyces**.
- Bombyciformia** Schrank Faun. Boic. 22 (149), 1802. *Bombyx*; *Forma*. **Bombyces**.
- Bombycinae** Latr. Hist. nat. d. Ins. III (404), 1802. *Bombyx*. **Bombyces**.

- Bombycini** Boisduv. Ind. (pag. 46). 1829. *Bombyx*. **Bombyces.**
- Bombycites** Latr. Gen. Crust. et Ins. iv (190), 1809. *Bombyx*. **Bombyces.**
- Bombycoidea** Gravenh. Vergleich. Zoolog. (168). 1843. *Bombyx*. **Bombyces.**
- Bombycoides** Hübn. Cat. (199). 1816. *Bombyx*. **Noctuae.**
- Bombycoidi** Boisduv. Ind. (pag. 60). 1829. *Bombyx*. **Bombyces.**
- Bombyllae** Hübn. Cat. (131). 1816. *Bombylis*. **Sphingides.**
- Bombyx** Schrank Faun. Boic. II, 1 (pag. 154), 1801. βόμβυξ, bombyx. **Bombyces.**
- Bomolocha** Hübn. Cat. (343). 1816. βομολόχος, mimus. **Pyralides.**
- Borkhausenia** Hübn. Cat. (420). 1816. Dic. BORKHAUSEN. **Tineae.**
- Borocera** Boisduv. Faun. Madag. (87). 1833. βορός, devorans; κέρας, cornu. **Bombyces.**
- Botis** Swains. Illustr. II (pl. 77), 1821. — (Vid. **Botys**). — **Pyralides.**
- Botys** Latr. Hist. nat. d. Ins. XIV (230), 1805. βώτης, pastor. **Pyralides.**
- Bracca** Hübn. Cat. (179). 1816. *Bracca*. **Chelonarii.**
- Brachionycha** Hübn. Cat. (144). 1816. βραχύνς, curtus; ὄνυξ, unguis. **Noctuae.**
- Brachyglossa** Boisduv. Ind. (33). 1829. βραχύνς, curtus; γλωσσα, lingua. **Sphingides.**
- Bradypetes** Steph. Cat. (gen. 188). 1829. βραδεΐα, lenta; πτήσις, volatus (Steph.). **Geometrae.**
- Bradypthesis** Sodoffsky Bullet. Mosc. 1837. βραδύνς, lens; πτήσις, volatus. **Zygaenides.**
- Brangas** Hübn. Cat. (80). 1816. Βράγγας (Nom. mythol.). **Papilionides.**
- Brassolides** Boisduv. Suit. Buff. I (166), 1836. βράσσω, agito; ὅλος, totus. **Papilionides.**
- Brassolis** Fabr. in Illig. Mag. VI (282), 1808. βράσσω, agito; ὅλος, totus. **Papilionides.**
- Brenthis** Hübn. Cat. (30). 1816. βρένθιος, arrogantia. **Papilionides.**
- Brepha** Steph. Cat. (gen. 159). 1829. βρέφος, infans. **Noctuae.**
- Brephiae** Hübn. Cat. (279). 1816. *Brepha*. **Noctuae.**
- Brephos** Ochsenh. Schm. IV (96), 1816. βρέφος, infans. **Noctuae.**
- Brithya** Boisduv. Ind. (117). 1840. βριθύνς, gravis. **Noctuae.**
- Brithys** Hübn. Cat. (226). 1816. βριθύνς, gravis. **Noctuae.**
- Brontlades** Hübn. Cat. (113). 1816. βροντή, tonitru. **Papilionides.**
- Brosees** Hübn. Cat. (408). 1816. βρώσις, alimentum. **Noctuae.**
- Brotis** Hübn. Cat. (226). 1816. βρώτις, femina vorans. **Noctuae.**
- Brotis** Hübn. Cat. (303) 1816. βρώτις, femina vorans. **Geometrae.**
- Bryophila** Treitschke Schm. V, 1 (57), 1825. βρύον, muscus; φίλος, amicus. **Noctuae.**
- Bunaea** Hübn. Cat. (154). 1816. βουνός, altitudo; ναίω, habito. **Bombyces.**
- Bupalus** Leach in Sam. Comp. (253). 1819. βούπαλος, athleta. **Geometrae.**
- Butalis** Treitschke Schm. IX, 2 (108), 1833. βοῦ, valde; τάλις, sponsa. **Tineae.**
- Byblia** Hübn. Cat. (28). 1816. βύβλος, biblia. **Papilionides.**
- Cabera** Treitschke Schm. V, 2 (437), 1825. — (Vid. **Cabira**). — **Geometrae.**

- Cabira** Sodoffsky *Bullet. Mosc.* (pag. 17). 1837. *Cabira* (Nom. mythol.). **Geometrae.**
- Cabirus** Hübn. *Cat.* (102). 1816. *Cabirus* (Nom. mythol.). **Papilionides.**
- Cacoecia** Hübn. *Cat.* (388). 1816. κακός, vilis; οίκια, domus. **Tortrices.**
- Cacoethes** Hübn. *Cat.* (170). 1816. κακός, vilis; ἦθος, mos. **Bombyces.**
- Caerolis** Hübn. *Cat.* (56), 1816. καιρόεις, bene textus. **Papilionides.**
- Calaides** Hübn. *Cat.* (86). 1816. κάλαις, calais. **Papilionides.**
- Calais** Boisduv. *Suit. Buff.* I (584), 1836. κάλαις, calais. **Papilionides.**
- Calamia** Hübn. *Cat.* (240). 1816. κάλαμος, calamus. **Noctuae.**
- Caligo** Hübn. *Cat.* (51). 1816. *Caligo*. **Papilionides.**
- Callaenia** Hübn. *Cat.* (246). 1816. καλός, pulcher; αἶνος, ænigma. **Noctuae.**
- Callianira** Hübn. *Cat.* (38). 1816. καλός, pulcher; ἀνήρ, vir. **Papilionides.**
- Callicore** Hübn. *Cat.* (41). 1816. καλός, pulcher; κόρη, puella. **Papilionides.**
- Callidryas** Boisduv. *Suit. Buff.* I (605), 1836. καλός, pulcher; *Dryas*. **Papilionides.**
- Callidula** Hübn. *Cat.* (66). 1816. καλός, pulcher; δουλὴ, serva. **Papilionides.**
- Calliergis** Hübn. *Cat.* (244). 1816. καλός, pulcher; ἔργον, opus. **Noctuae.**
- Callimorpha** Latr. *Gen. Crust. et Ins.* IV (220), 1809. καλός, pulcher; μορφή, forma. **Chelonarii.**
- Callimorphae** Hübn. *Cat.* (173). 1816. καλός, pulcher; μορφή, forma. **Chelonarii.**
- Callistege** Hübn. *Cat.* (281). 1816. καλός, pulcher; στέγη, tectus. **Noctuae.**
- Callisto** Steph. *Illustr.* IV (276), 1836. Καλλιστώ (Nom. mythol.). **Tineae.**
- Callithea** Boisduv. *Suit. Buff.* I (tab. 6, B), . . . καλός, pulcher; θεά, dea. **Papilionides.**
- Callopietria** Hübn. *Cat.* (216). 1816. καλός, pulcher; ὀπίστέρος, a tergo. **Noctuae.**
- Calocalpe** Hübn. *Cat.* (330). 1816. καλός, pulcher; καλπῆ, urna. **Geometrae.**
- Calocampa** Steph. *Cat.* (gen. 104). 1829. καλός, pulcher; καμπή, eruca. **Noctuae.**
- Calodesma** Hübn. *Cat.* (177). 1816. καλός, pulcher; δέσμη, ocrea. **Chelonarii.**
- Calonotos** Hübn. *Cat.* (123). 1816. καλός, pulcher; νῶτος, dorsum. **Zygaenides.**
- Calophasia** Steph. *Illustr.* III (93), 1829. καλός, pulcher; φάσις, apparitio. **Noctuae.**
- Caloptilia** Hübn. *Cat.* (427). 1816. καλός, pulcher; πτεῖλον, ala. **Tineae.**
- Caloptychia** Hübn. *Cat.* (359). 1816. καλός, pulcher; πτυχῆ, plicatura. **Pyralides.**
- Calospilos** Hübn. *Cat.* (305). 1816. καλός, pulcher; σπῖλος, macula. **Geometrae.**
- Calostigia** Hübn. *Cat.* (328). 1816. καλός, pulcher; σιζῶ, noto. **Geometrae.**
- Calotaenia** Steph. *Illustr.* III (99), 1829. καλός, pulcher; ταινία, vitta. **Noctuae.**
- Calotriplis** Hübn. *Cat.* (425). 1816. κάλον, lignum; τροπῆαι, perforo. **Tineae.**
- Calpe** Treitschke *Schm.* V, 2 (168), 1825. καλπῆ, urna. **Noctuae.**
- Calpides** Boisduv. *Ind.* (56). 1840. *Calpe*. **Noctuae.**
- Calpidi** Guénéé *Annal. Soc. Franc.* 1841. *Calpe*. **Noctuae.**
- Calpodes** Hübn. *Cat.* (107). 1816. κάλπη, urna. **Papilionides.**

- Calybidae** Hübn. Cat. (424). 1816. καλύβη, casa. **Tineae**.
- Calymma** Hübn. Cat. (281). 1816. κάλυμμα, velum. **Noctuae**.
- Calymnia** Hübn. Cat. (235). 1816. *Calymnia* (Nom. propr.). **Noctuae**.
- Calyptra** Ochsenh. Schm. iv (78), 1816. καλύπτρα, calyptra. **Noctuae**.
- Campaea** Steph. Illustr. III (175), 1829. κάμπη, eruca. **Geometrae**.
- Camptogramma** Steph. Illustr. III (263), 1829. καμπτός, flexibilis; γράμμα, pictura. **Geometrae**.
- Camptylochila** Steph. Illustr. IV (21), 1834. καμπύλος, curvus; χείλος, labium. **Pyralides**.
- Campylotes** Westw. Royle Himalajah, 1835. καμπυλότης, flexio. **Chelonariti**.
- Candalides** Hübn. Cat. (73). 1816. *Candalia* (Nom. propr.). **Papilionides**.
- Candida** Gravenh. Vergl. Zool. (169). 1843. *Candidus*. **Papilionides**.
- Canephorae** Hübn. Cat. (398). 1816. κάννα, natta; φορός, ferens. **Tineae**.
- Capua** Steph. Illustr. IV (171), 1834. *Capua* (Nom. propr.). **Tortrices**.
- Caradrina** Hübn. Cat. (230). 1816. χαράδρα, rima. **Noctuae**.
- Caradrinides** Boisduv. Ind. (136). 1840. *Caradrina*. **Noctuae**.
- Carcharodus** Hübn. Cat. (110). 1816. κάρχαρος, rudis; όδοός, dens. **Papilionides**.
- Carcina** Hübn. Cat. (410). 1816. καρκίνος, cancer. **Tineae**.
- Carpocapsa** Treitschke Schm. VII (231), 1829. καρπός, fructus; *Capsa*. **Tortrices**.
- Carsia** Hübn. Cat. (336). 1816. καρσία, obliquitas. **Geometrae**.
- Caryatis** Hübn. Cat. (171). 1816. καρύα, nux. **Bombyces**.
- Carystus** Hübn. Cat. (114). 1816. καρύσσω, invoco. **Papilionides**.
- Castalius** Hübn. Cat. (70). 1816. Καστάλιος (Nom. mythol.). **Papilionides**.
- Castnia** Fabr. in Illig. Mag. VI (280), 1807. *Castanea* (Nom. propr.). **Sphingides?**
- Castnius** Hübn. Cat. (102). 1816. *Castanea* (Nom. propr.). **Papilionides**.
- Cataclysmé** Hübn. Cat. (329). 1816. κατάκλυσμος, inundatio. **Geometrae**.
- Cataclysta** Hübn. Cat. (363). 1816. κατακλύζω, inundo. **Pyralides**.
- Catagramma** Boisduv. Suit. Buff. I (tab. 5, B), 1836. καταγράφω, transcribo. **Papilionides**.
- Catascia** Hübn. Cat. (313). 1816. κατάσκιος, adumbratus. **Geometrae**.
- Catastia** Hübn. Cat. (372). 1816. *Catasta*. **Pyralides**.
- Catephia** Hübn. Cat. (260). 1816. κατήφεια, capite depresso. **Noctuae**.
- Cathaemia** Hübn. Cat. (92). 1816. κάθαιμος, sanguinolentus. **Papilionides**.
- Catocala** Schrank Faun. boic. II, 2 (158), 1802. κάτω, infra; κάλος, pulcher. **Noctuae**.
- Catocalides** Boisduv. Ind. (166). 1840. κάτω, infra; κάλος, pulcher. **Noctuae**.
- Catocalidi** Boisduv. Ind. (97). 1829. *Catocala*. **Noctuae**.
- Catocalla** Hübn. Cat. (276). 1816. — (Vid. **Catocala**). — **Noctuae**.
- Catochrysope** Boisduv. Voyage (87). 1832. κάτω, infra; χρυσός, aurum; ὤψ, facies. **Papilionides**.
- Catograpta** Hübn. Cat. (297). 1816. κάτω, infra; γραπτός, scriptus. **Geometrae**.

- Catonephele** Hübn. Cat. (40). 1816. κάτω, infra; νεφέλη, nubes. **Papilionides.**
- Catophaga** Hübn. Cat. (93). 1816. κάτω, infra; φάγω, edo. **Papilionides.**
- Catopsilia** Hübn. Cat. (98). 1816. κάτω, infra; ψίλλιος, obliquus. **Papilionides.**
- Catoptria** Hübn. Cat. (364). 1816. κάτοπτρον, speculum. **Pyralides.**
- Catopyrrha** Hübn. Cat. (301). 1816. κάτω, infra; πυρόδος, ruber. **Geometrae.**
- Catoxanthia** Sodoffsky Bull. Mosc. (pag. 16). 1837. κάτω, infra; ξανθός, flavus. **Noctuae.**
- Cauchas** Zell. Isis (186), 1839. καύχη, vanitas. **Tineae.**
- Caulobius** Duponch. Hist. nat. VIII (157), 1838. καυλός, caulis; βιώω, vivo. **Tineae.**
- Cecidoses** Curt. Transact. Zool. Soc. Lond. I (311), 1835. κηκίς, galla; σής, tineae. **Tineae.**
- Cecrops** Hübn. Cat. (104). 1816. Κέκρωψ (Nom. mythol.). **Papilionides.**
- Cedestis** Zell. Isis (204), 1839. κηδεστής, affinis. **Tineae.**
- Celaena** Steph. Cat. (gen. 113). 1829. κελαινώδης, niger. **Noctuae.**
- Celerio** Oken Lehrb. III, 1 (pag. 761), 1815. Celer. **Sphingides.**
- Celma** Steph. Illustr. III (242), 1829. Κέλμος (Nom. mythol.). **Geometrae.**
- Celsia** Steph. Cat. (gen. 144). 1829. Celsus. **Noctuae.**
- Celypha** Hübn. Cat. (382). 1816. κέλυφος, cortex. **Tortrices.**
- Centronia** Hübn. Cat. (122). 1816. κέντρων, cento. **Zygaenides.**
- Cephonodes** Hübn. Cat. (131). 1816. κηφήν, bombus; είδος, forma. **Sphingides.**
- Cepphis** Hübn. Cat. (294). 1816. κέπφος, cephos. **Geometrae.**
- Cerapteryx** Curt. Brit. ent. (451). 1833. κέρας, cornu; τρέουξ, ala. **Noctuae.**
- Cerastes** Hübn. Cat. (228). 1816. κεράστης, cornutus. **Noctuae.**
- Ceratinia** Hübn. Cat. (10). 1816. κεράτινος, cornutus. **Papilionides.**
- Ceratocampa** Harris in Hitchcock Geol. of Massachus. (591). 1834. κέρας, cornu; καμπή, eruca. **Bomb.**
- Ceratocampadae** Harris Ins. of Massachus. (287). 1841. *Ceratocampa*. **Bombyces.**
- Ceratomia** Harris in Sill. Am. Journ. XXXVI, . . . κέρας, cornu; ὄμος, humerus. **Sphingides.**
- Cerigo** Steph. Cat. (gen. 87). 1829. *Vox euphon*. **Noctuae.**
- Ceriolepta** Sodoffsky Bull. Mosc. (pag. 20). 1837. κέρας, cornu; κλέπτης, latro. **Pyralides.**
- Cerma** Hübn. Cat. (207). 1816. κέρμα, monetæ species. **Noctuae.**
- Cerocala** Boisduv. Ind. (pag. 100). 1829. κέρας, cornu; καλός, pulcher. **Noctuae.**
- Cerocampa** Boisduv. Suit. Buff. I (42), 1836. κέρας, cornu; κάμπη, eruca. **Bombyces.**
- Ceropacha** Steph. Cat. (gen. 128). 1829. κέρας, cornu; παχύς, crassus. **Noctuae.**
- Cerostoma** Latr. Hist. n. Ins. III (416), 1802. κέρας, cornu; στόμα, os. **Tineae.**
- Cerura** Schrank Faun. boic. II, 2 (155), 1802. κέρας, cornu; ούρα, cauda. **Bombyces.**
- Cethosia** Fabr. in Illig. Mag. VI (280), 1808. κήδος, luctus. **Papilionides.**
- Chaetochilus** Steph. Illustr. IV (337), 1834. χαίτη, capillus; χείλος, labium. **Tineae.**
- Chalcidica** Hübn. Cat. (197). 1816. χαλκιδικόν, porticus. **Bombyces.**

- Chalclope** Hübn. Cat. (268). 1816. Χαλκλώπη (*Nom. mythol.*). **Noctuae.**
- Chalcosia** Hübn. Cat. (173). 1816. χαλκός, aes. **Bombyces.**
- Chalybs** Hübn. Cat. (76). 1816. Χάλυβς (*Nom. propr.*). **Papilionides.**
- Chamina** Hübn. Cat. (271). 1816. κάμινος, caminus. **Noctuae.**
- Chaonia** Steph. Cat. (gen. 44). 1829. χάος, chaos. **Bombyces.**
- Characas** Steph. Cat. (gen. 89). 1829. χάρις, delictum; αἴη, terra. **Noctuae.**
- Charaxes** Ochsenh. Schm. iv (18), 1816. χάραξ, sulcus. **Papilionides.**
- Charella** Sodoffsky Bull. Mosc. 1837. χάρις, delictum; ἥλιος, sol. **Noctuae.**
- Chariclea** Curt. Brit. ent. II (76), 1825. χάρις, delictum; κλῆος, gloria. **Noctuae.**
- Charidea** Dalman Vet. Acad. Handl. (225). 1816. χάρις, delictum; ἰδέα, aspectus. **Zygaenides.**
- Chariptera** Guénéé Annal. Soc. Franc. VII (124), 1837. χαρίεις, jucundus; πτερόν, ala. **Noctuae.**
- Charis** Hübn. Cat. (21). 1816. χάρις, delictum. **Papilionides.**
- Charissa** Curt. Brit. ent. III (105), 1826. χάρις, delictum. **Noctuae.**
- Chauliodus** Treitschke Schm. IX, 2 (31), 1833. χαυλιόδους, dentibus eminentibus. **Tineae.**
- Chauliomorpha** Blanch. Hist. n. d. Ins. III (555), 1840. χαλάω; μορφή. = **Chauliodus** Tr. - **Tineae.**
- Cheimatobia** Steph. Cat. (gen. 212). 1829. χειμα, hyems; βίωω, vivo. **Geometrae.**
- Cheimatophila** Steph. Cat. (gen. 277). 1829. χειμα, hyems; φίλη, amica. **Tortrices.**
- Cheimonophila** Duponch. Hist. nat. VIII (53), 1838. χειμών, hyems; φίλη, amica. **Tineae.**
- Cheimophasia** Curt. Ent. Mag. I (190), 1833. χειμα, hyems; φάσις, apparitio. **Tineae.**
- Cheimophila** Hübn. Cat. (403). 1816. χειμα, hyems; φίλη, amica. **Tineae.**
- Chelaria** Steph. Cat. (gen. 292). 1829. χηλή, forceps. **Tineae.**
- Chelonarti** Boisduv. Ind. (pag. 39). 1829. Chelonia. **Chelonarti.**
- Chelonides** Boisduv. Icones II (115), 1834. χελωνία, chelonia; εἶδος, aspectus. **Chelonarti.**
- Chelura** Hope Transact. Linn. Soc. XVIII (444), 1840. χηλή, chela; οὐρά, cauda. **Chelonarti.**
- Chemerina** Boisduv. Ind. (pag. 193). 1840. χήμη, oscitatio. **Geometrae.**
- Chelonias** Hübn. Cat. (398). 1816. χελωνίας, testudineus. **Tortrices.**
- Chera** Hübn. Cat. (211). 1816. χήρα, vidua. **Noctuae.**
- Chersotis** Boisduv. Ind. (pag. 103). 1840. χέρσος, incultus; οὖς, auris. **Noctuae.**
- Chesias** Treitschke Schm. V, 2 (437), 1825. χεσαίω, sum excrementa redditurus. **Geometrae.**
- Chilo** Zincken. in Germ. Magaz. II (34), 1817. Chilo. **Pyralides.**
- Chilona** Sodoffsky Bull. Mosc. (pag. 21). 1837. Chilo. **Pyralides.**
- Chimabache** Hübn. Cat. (402). 1816. χειμα, hyems; βάζω, prædico. **Tineae.**
- Chimaera** Ochsenh. Schm. II (pag. 2), 1808. χίμαιρα, chimæra. **Bombyces.**
- Chinobas** Zetterstedt Ins. lapp. (902). 1840. — (Vid. **Chionobas**). — **Papilionides.**
- Chionobas** Boisduv. Icon. (pag. 182). 1832. χιών, nix; βάλνω, incedo. **Papilionides.**
- Chionodes** Hübn. Cat. (420). 1816. χιονώδης, niveus. **Tineae.**

- Chlamiferae** Hübn. Cat. (396). 1816. *Chlamys*; *fero*. **Tortrices.**
- Chleuastae** Hübn. Cat. (295). 1816. *χλευαστής*, derisor. **Geometrae.**
- Chlondonia** Hübn. Cat. (393). 1816. *χλιδών*, armilla. **Tortrices.**
- Chloephora** Steph. Cat. (gen. 246). 1829. *χλόη*, herba; *φορός*, ferens. **Tortrices.**
- Chloridea** Duncan Nat. Libr. xxxvii (198), 1841. *χλωρός*, viridis; *ἰδέα*, aspectus. **Noctuae.**
- Chlorissa** Steph. Illustr. iii (315), 1829. *Χλωρίς* (Nom. mythol.). **Geometrae.**
- Chlorisses** Swains. Zool. Ill. 2. Ser. ii (89), 1832. *Chloris* (Nom. mythol.); *σής*, tineae. **Papilionides.**
- Chloroclysta** Hübn. Cat. (332). 1816. *χλωρός*, viridis; *κλύζω*, lavo. **Geometrae.**
- Chloroclystis** Hübn. Cat. (323). 1816. *χλωρός*, viridis; *κλύζω*, lavo. **Geometrae.**
- Choerocampa** Duponch. Hist. nat. Suppl. ii (159), 1835. *χοῖρος*, porcus; *καμπή*, eruca. **Sphingid.**
- Choreutes** Treitschke Schm. x, 3 (31), 1835. *χορευτής*, saltator. **Pyralides.**
- Choreutis** Hübn. Cat. (373). 1816. *χορευτής*, saltator. **Pyralides.**
- Chromis** Hübn. Cat. (138). 1816. *Χρομῖς* (Nom. propr.). **Sphingides.**
- Chrostogastria** Hübn. Cat. (189). 1816. *χρόω*, coloro; *γαστήρ*, venter. **Bombyces.**
- Chrostosoma** Hübn. Cat. (126). 1816. *χρόω*, coloro; *σῶμα*, corpus. **Zygaenides.**
- Chrysaores** Hübn. Cat. (119). 1816. *χρυσός*, aurum; *ἄορ*, ensis. **Zygaenides.**
- Chryspaspida** Hübn. Cat. (252). 1816. *χρυσός*, aurum; *ἀσπίς*, scutum. **Noctuae.**
- Chrysiridia** Hübn. Cat. (289). 1816. *χρυσός*, aurum; *ἴρις*, iris. **Geometrae.**
- Chrysitella** Zell. Isis (203), 1839. *χρυσός*, aurum; *τελλίς*, totus. **Tineae.**
- Chrysocestis** Hübn. Cat. (307). 1816. *χρυσός*, aurum; *κιστός*, marginatus. **Geometrae.**
- Chrysocorys** Curt. Ent. Mag. i (191), 1833. *χρυσός*, aurum; *κόρυς*, galea. **Tineae.**
- Chrysocorys** Steph. Illustr. iv (284), 1834. *χρυσός*, aurum; *κόρυς*, galea. **Tineae.**
- Chrysodeixis** Hübn. Cat. (252). 1816. *χρυσός*, aurum; *δειξις*, demonstratio. **Noctuae.**
- Chrysoesthia** Hübn. Cat. (422). 1816. *χρυσός*, aurum; *ἔσθος*, vestimentum. **Tineae.**
- Chrysoptera** Latr. Fam. nat. 1825. *χρυσός*, aurum; *πτερόν*, ala. **Noctuae.**
- Chrysoteuchia** Hübn. Cat. (366). 1816. *χρυσός*, aurum; *τεῦχος*, vas. **Pyralides.**
- Cidaria** Treitschke Schm. v, 2 (442), 1825. *κιδάρις*, cidaris. **Geometrae.**
- Cilix** Leach in Sam. Comp. (254). 1819. *Cilix* (Nom. propr.). **Bombyces.**
- Cinclidia** Hübn. Cat. (29). 1816. *κίγκλος* (Nom. propr.); *ἰδέα*, aspectus. **Papilionides.**
- Cirrhia** Hübn. Cat. (234). 1816. *κίρρος*, flavus. **Noctuae.**
- Cirrhoëdia** Guénéé Anal. Soc. Franc. (489). 1839. *κίρροειδής*, flavicans. **Noctuae.**
- Cistidia** Hübn. Cat. (174). 1816. *κίστη*, capsula; *ἰδέα*, aspectus. **Chelonarii.**
- Cithaerias** Hübn. Cat. (153). 1816. *κιθάρα*, cithara. **Bombyces.**
- Citheronia** Hübn. Cat. (153). 1816. *Κιθαίων* (Nom. propr.). **Bombyces.**
- Citria** Hübn. Cat. (234). 1816. *κιτρία*, citrius. **Noctuae.**
- Clanis** Hübn. Cat. (138). 1816. *κλάνιον*, armilla. **Sphingides.**

- Cledeobia** Steph. Cat. (gen. 229). 1829. κληΐδος, septum; βιόω, vivo. **Pyralides.**
- Cleoceris** Boisduv. Ind. (pag. 93). 1840. κλέος, fama; κέρας, cornu. **Noctuae.**
- Cleodora** Steph. Illustr. iv (220), 1834. Κλεοδώρα (Nom. mythol.). **Tineae.**
- Cleogene** Duponch. Hist. nat iv (109), 1829. Κλεογένης (Nom. mythol.). **Geometrae.**
- Cleora** Curt. Brit. ent. II (88), 1825. κλέος, fama; ὥρα, hora. **Geometrae.**
- Cleosiris** Boisduv. Suit. Buff. I (tab. 7, C), 1836. κλέος, fama; σιρίς, linea. **Papilionides.**
- Clidia** Boisduv. Icon. II (151), 1836. κλειδίον, clavicula. **Bombyces.**
- Clislocampa** Curt. Brit. ent. v (229), 1829. κλεισίς, septum; κάμπη, eruca. **Bombyces.**
- Cloantha** Guénée Annal. Soc. Franc. VIII (509), 1839. χλόη, herba; ἄνθος, flos. **Noctuae.**
- Clostera** Steph. Cat. (gen. 35). 1829. κλωστήρ, fusus. **Bombyces.**
- Clothilda** Blanch. Hist. n. d. Ins. III (p. 440). Κλωθὸ (Nom. mythol.). **Papilionides.**
- Clysia** Hübn. Cat. (409). 1816. κλύσις, clyster. **Tineae.**
- Clytia** Hübn. Cat. (267). 1816. Κλυτή (Nom. mythol.). **Noctuae.**
- Clytia** Swains. Zool. III. 2. Ser. III (120), 1833. Κλυτή (Nom. mythol.). **Papilionides.**
- Cnephasia** Curt. Brit. ent. III (100), 1826. κνέφας, obscuritas. **Tortrices.**
- Cnethocampa** Steph. Cat. (gen. 54). 1829. κνέθω, scalpo; κάμπη, eruca. **Bombyces.**
- Cobalus** Hübn. Cat. (114). 1816. κόβαλος, dolosus. **Papilionides.**
- Coccyx** Treitschke Schm. VII (230), 1829. κόκκυξ, coccyx. **Tortrices.**
- Cochleophasia** Steph. Illustr. iv, 1834. κόχλω, gyro; φάσις, apparitio. **Tineae.**
- Cochlidiae** Hübn. Cat. (397). 1816. κόχλος, concha; ἰδέα, aspectus. **Tortrices.**
- Cochyllis** Treitschke Schm. VII (233), 1829. κοχύω, fluo. **Tortrices.**
- Cochliopodi** Boisduv. Ind. (pag. 57). 1829. κόχλος, concha; ποῦς, pes. **Tortrices.**
- Cochliopodes** Boisduv. Ind. (pag. 81). 1840. κόχλος, concha; ποῦς, pes. **Tortrices.**
- Cocytia** Boisduv. Monogr. d. Zyg. (22). 1829. Cocytius. **Zygaenides.**
- Cocytia** Treitschke Schm. x, 2 (29), 1835. Cocytius. **Noctuae.**
- Cocytius** Hübn. Cat. (140). 1816. Cocytius. **Sphingides.**
- Codonia** Hübn. Cat. (302). 1816. κώδων, codones. **Geometrae.**
- Coea** Hübn. Cat. (48). 1816. κοέω, sentio. **Papilionides.**
- Coeliades** Hübn. Cat. (106). 1816. κοιλία, venter. **Papilionides.**
- Coenipeta** Hübn. Cat. (260). 1816. κοινός, communis; πέτομαι, volo. **Noctuae.**
- Coenocalpe** Hübn. Cat. (330). 1816. κοινός, communis; κάλπη, urna. **Geometrae.**
- Coenochromia** Hübn. Cat. (121). 1816. κοινός, communis; χρωμα, color. **Zygaenides.**
- Coenonympha** Hübn. Cat. (65). 1816. κοινός, communis; νύμφη, nymphe. **Papilionides.**
- Coenyphantae** Hübn. Cat. (409). 1816. κοινός, communis; ὑφάντης, textor. **Tineae.**
- Colaenis** Hübn. Cat. (31). 1816. κόλα, venter; αἰνός, gravis. **Papilionides.**
- Colax** Hübn. Cat. (141). 1816. κόλαξ, adulator. **Sphingides.**

- Coleophorae** Hübn. Cat. (426). 1816. κολικός, vagina; φορέας, ferens. **Tineae.**
- Collas** Fabr. in Illig. Mag. vi (284), 1808. Κωλλίας (Nom. mythol.). **Papilionides.**
- Colobochyla** Hübn. Cat. (344). 1816. κολοβός, mutilus; χείλος, labium. **Pyralides.**
- Colocasia** Hübn. Cat. (201). 1816. κολοκασία, faba aegyptiaca. **Noctuae.**
- Colotis** Hübn. Cat. (97). 1816. κόλος, mutilus; οὖς, auris. **Papilionides.**
- Colotois** Hübn. Cat. (288). 1816. κόλος, mutilus; ωτίσις, auritus. **Geometrae.**
- Colpodae** Hübn. Cat. (107). 1816. κόλπος, sinus. **Papilionides.**
- Cometa** Sodoffsky Bullet. Mosc. 1837. *Cometa.* **Noctuae.**
- Comibaena** Hübn. Cat. (284). 1816. κόμη, coma; βαίω, incedo. **Geometrae.**
- Commophila** Hübn. Cat. (392). 1816. κομμός, ornamentum; φίλη, amica. **Tortrices.**
- Composita** Hübn. Cat. (179). 1816. κομπός, thraso. **Chelonarii.**
- Conchia** Hübn. Cat. (337). 1816. κογχή, concha. **Geometrae.**
- Conchyllis** Sodoffsky Bullet. Mosc. (pag. 20). 1837. κογχύλη, ostrea. **Tortrices.**
- Conistra** Hübn. Cat. (229). 1816. κονίστρα, pulvis. **Noctuae.**
- Conopia** Hübn. Cat. (129). 1816. κώνωψ, conops. **Sesiae.**
- Copida** Sodoffsky Bullet. Mosc. (pag. 22). 1837. κοπίς, culter. **Tineae.**
- Copiopteryx** Duncan Nat. Libr. xxxvii (125), 1841. κοπίον, remus; πτέρυξ, ala. **Bombyces.**
- Coracia** Hübn. Cat. (168). 1816. κορακίας, monedula. **Chelonarii.**
- Corisce** Hübn. Cat. (278). 1816. κορίσκη, puella. **Noctuae.**
- Coriscium** Zell. Isis (210), 1839. κορίσκιον, puella. **Tineae.**
- Coronis** Hübn. Cat. (265). 1816. κορώνις, coronis. **Noctuae.**
- Coronis** Latr. Regn. an. 2. ed. v (389), 1829. κορώνις, coronis. **Nyctalideae.**
- Corybantes** Hübn. Cat. (101). 1816. κορύβας, corybantes. **Papilionides.**
- Corycia** Hübn. Cat. (265). 1816. κόρυκος, sacculus. **Noctuae.**
- Corycia** Duponch. Hist. nat. iv (110), 1829. κόρυκος, sacculus. **Geometrae.**
- Coryptilum** Zell. Isis (181), 1839. κόρυς, galea; πύλον, ala. **Tineae.**
- Coscinia** Hübn. Cat. (169). 1816. κόσκινον, cribrum. **Chelonarii.**
- Cosmethis** Hübn. Cat. (179). 1816. κοσμηθεΐς, ornatus. **Chelonarii.**
- Cosmia** Ochsenh. Schm. iv (84), 1816. κόσμος, ornatus. **Noctuae.**
- Cosmiae** Hübn. Cat. (235). 1816. *Cosmia.* **Noctuae.**
- Cosmopterix** Hübn. Cat. (424). 1816. κόσμος, ornamentum; πτέρυξ, ala. **Tineae.**
- Cosmorhoë** Hübn. Cat. (326). 1816. κόσμος, ornamentum; ῥόη, fluctus. **Geometrae.**
- Cosmotriche** Hübn. Cat. (188). 1816. κόσμος, ornamentum; θριξ, coma. **Bombyces.**
- Cossida** Leach Edinb. Encycl. ix (131), 1815. *Cossus.* **Bombyces.**
- Cossides** Herrich-Schäffer Syst. i (pag. 14), 1843. *Cossus.* **Bombyces.**
- Cossodes** White in Grey North West. and Western Austral. ii (477), 1841. *Cossus.* **Bombyces.**

- Cossus** Fabr. Ent. system. m (1), 1793. *Cossus*. **Bombyces.**
- Cosymbia** Hübn. Cat. (302). 1816. *κόσσυμβος*, purpurissum. **Geometrae.**
- Crambites** Latr. Cons. gén. (369). 1810. *Crambus*. **Tineae.**
- Crambus** Fabr. Suppl. (420). 1798. *κράμβος*, ustus. **Pyralides.**
- Crameria** Hübn. Cat. (168). 1816. Dic. CRAMER. **Chelonarii.**
- Craspedia** Hübn. Cat. (312). 1816. *κράσπεidon*, fimbria. **Geometrae.**
- Crastia** Hübn. Cat. (16). 1816. *κράστις*, caespes. **Papilionides.**
- Creagra** Sodoffsky Bullet. Mosc. (21). 1837. *κρεάγρα*, furcula. **Tineae.**
- Cretonotos** Hübn. Cat. (170). 1816. *κρέτας*, caro; *νώτος*, dorsum. **Bombyces.**
- Crenis** Boisduv. Faun. Madag. (48). 1833. *κρήνη*, fons. **Papilionides.**
- Crepusculares** Boisduv. Ind. (pag. 29). 1829. *Crepusculum*. **Sphingides.**
- Crepuscularia** Latr. Gen. Crust. et Ins. iv (187), 1809. *Crepusculum*. **Sphingides.**
- Cressida** Swains. Zool. Ill. 2. Ser. III (94), 1832. *κρήσσα*, cressa; *εἶδος*, aspectus. **Papilionides.**
- Crino** Hübn. Cat. (216). 1816. *Κρινώ* (Nom. mythol.). **Noctuae.**
- Crocallis** Treitschke Schm. v, 2 (431), 1825. *προκάλλη*, silex. **Geometrae.**
- Crocota** Hübn. Cat. (293). 1816. *κρόκος*, crocus; *οὖς*, auria. **Geometrae.**
- Croesia** Hübn. Cat. (392). 1816. *Crasus*. **Tortrices.**
- Crymodes** Guénée Annal. Soc. Franc. x (238), 1841. *κρυμώδης*, glacialis. **Noctuae.**
- Cryphia** Hübn. Cat. (205). 1816. *κρύφιος*, occultus. **Noctuae.**
- Cryptochrostis** Hübn. Cat. (297). 1816. *κρυπτός*, occultus; *χρωστήρ*, infector. **Geometrae.**
- Cryptophasa** Lewin Prodr. Ent. II, 1805. *κρυπτός*, absconditus; *φάσις*, apparitio. **Bombyces.**
- Cryptothelea** Duncan Nat. Libr. xxxvii (115), 1841. *κρυπτός*, absconditus; *θήλεα*, femina. **Bomb.**
- Ctenia** Lepell. et Serv. Encycl. méth. x (650), 1825. *κτις*, pecten. **Chelonarii.**
- Ctenucha** Kirby Faun. Bor. Amer. 1837. *κτις*, pecten; *ἔχω*, habeo. **Bombyces.**
- Ctimene** Boisduv. Voyage (202), 1832. *κτίμενος*, fundatus. **Bombyces.**
- Cucullia** Schrank Faun. boic. II, 1 (153), 1801. *Cuculla*. **Noctuae.**
- Cuphanao** Hübn. Cat. (230). 1816. *κοῦφος*, lævis; *νόος*, mens. **Noctuae.**
- Cuphonoae** Hübn. Cat. (229). 1816. *Cuphanao*. **Noctuae.**
- Cupido** Hübn. Cat. (77). 1816. *Cupido* (Nom. mythol.). **Papilionides.**
- Curetis** Hübn. Cat. (102). 1816. *Κουρήτες* (Nom. mythol.). **Papilionides.**
- Cyaniris** Dalman. Vet. Acad. Handl. (pag. 63). 1816. *κυάνεος*, cæruleus; *ἰρις*, iris. **Papilionides.**
- Cybdellis** Boisduv. Suit. Buff. I (tab. 5, B), 1836. *κύβδα*, capite depresso. **Papilionides.**
- Cybosia** Hübn. Cat. (167). 1816. *κύβος*, tessera. **Chelonarii.**
- Cyclophora** Steph. Cat. (gen. 187). 1829. *κύκλος*, circulus; *φορός*, ferens. **Geometrae.**
- Cyclophorae** Hübn. Cat. (302). 1816. *Cyclophora*. **Geometrae.**
- Cyclopides** Hübn. Cat. (111). 1816. *Cyclopides* (Nom. mythol.). **Papilionides.**

- Cyclopis** Hübn. Cat. (274). 1816. κύκλος, circulus; ὤψ, facies. **Noctuae.**
- Cyclosia** Hübn. Cat. (177). 1816. κύκλος, circulus. **Chelonarii.**
- Cyenia** Hübn. Cat. (184). 1816. κύκνος, cygnus. **Chelonarii.**
- Cygnus** Hübn. Cat. (81). 1816. κύκνος, cygnus. **Papilionides.**
- Cydia** Hübn. Cat. (375). 1816. κῦδος, gloria. **Tortrices.**
- Cydimon** Dalman Act. Holm. 1824. κύδιμος, gloriosus. **Nyctalideae.**
- Cydimonites** Blanch. Hist. n. d. Ins. (410). 1840. *Cydimon*. = **Nyctalideae.**
- Cyligramma** Boisduv. Faun. Madag. (109). 1833. κύλα, orbita; γράμμα, pictura. **Noctuae.**
- Cyllo** Boisduv. Voyage (140), 1832. κυλλός, curvus. **Papilionides.**
- Cylopora** Dalman Annalet. (102). 1823. κυλλός, curvus; ποῦς, pes. **Bombyces.**
- Cymathophora** Zetterstedt Ins. lapp. (933). 1840. — (Vid. **Cymatophora**). — **Noctuae.**
- Cymatida** Sodoffsky Büllet. Mosc. (17). 1837. κυματοσίδης, undæ similis. **Geometrae.**
- Cymatophora** Treitschke Schm. v, 1 (77), 1825. κῦμα, unda; φορὸς, ferens. **Noctuae.**
- Cymatophoræ** Hübn. Cat. (315). 1816. *Cymatophora*. **Geometrae.**
- Cymazonita** Sodoffsky Büllet. Mosc. (18). 1837. κῦμα, unda; ζωνίτης, zoparius. **Geometrae.**
- Cymothoe** Hübn. Cat. (39). 1816. Κυμοθόη (Nom. mythol.). **Papilionides.**
- Cynaeda** Hübn. Cat. (346). 1816. κύναιδος, impudens. **Pyrallides.**
- Cynthia** Fabr. in Illig. Mag. vi (281), 1808. Κυνθία (Nom. mythol.). **Papilionides.**
- Cypra** Boisduv. Voyage (201), 1832. *Cypra* (Nom. mythol.). **Bombyces?**
- Cyrestis** Boisduv. Voyage (117), 1832. *Cyprus*; ἐσθής, vestis. **Papilionides.**
- Cystineura** Boisduv. Suit. Buff. I (tab. 5, B). 1836. κύστις, vesica; νεῦρον, nervus. **Papilionides.**
- Damalis** Hübn. Cat. (172). 1816. δάμαλις, vacca. **Bombyces.**
- Damias** Boisduv. Voyage (259). 1832. *Dama*. **Bombyces?**
- Damis** Boisduv. Voyage (67). 1832. *Dama*. **Papilionides.**
- Danai** Linn. Syst. nat. 1758. *Danai* (Nom. mythol.). **Papilionides.**
- Danaida** Latr. Hist. nat. d. Ins. xiv (108), 1805. *Danaus*. **Papilionides.**
- Danaides** Boisduv. Icon. I (84), 1832. Δανάϊδες (Nom. mythol.). **Papilionides.**
- Danais** Latr. Encycl. méthod. ix (10), 1819. *Danaus*. **Papilionides.**
- Danaus** Latr. Gen. Crust. et Ins. iv (201), 1809. Δάναος (Nom. mythol.). **Papilionides.**
- Danis** Fabr. in Illig. Magaz. vi (286), 1808. δανός, siccus. **Papilionides.**
- Daphnis** Hübn. Cat. (134). 1816. Δάφνις (Nom. mythol.). **Sphingides.**
- Dapsilia** Hübn. Cat. (394). 1816. δαψιλία, abundantia. **Tortrices.**
- Dasyampa** Guénéé Annal. Soc. Franc. (pag. 224). 1837. δασύς, crassus; κάμψη, eruca. **Noctuae.**
- Dasycera** Steph. Cat. (gen. 297). 1829. δασύς, crassus; κέρας, cornu. **Tineae.**
- Dasychira** Steph. Cat. (gen. 61). 1829. δασύς, crassus; χεῖρ, manus. **Chelonarii.**
- Dasychiræ** Hübn. Cat. (161). 1816. *Dasychira*. **Bombyces.**

- Dasysoma** Hübn. Cat. (185). 1816. δασύς, crassus; σῶμα, corpus. **Bombyces.**
- Dasystema** Curt. Ent. Mag. I (190). 1833. δασύς, crassus; στόμα, os. **Tineae.**
- Dellemera** Hübn. Cat. (179). 1816. δειλός, timidus; ἡμέρα, dies. **Chelonarii.**
- Dellephila** Ochsenh. Schm. IV (42), 1816. δειλη, vesper; φίλη, amica. **Sphingides.**
- Deilephila** Hübn. Cat. (136). 1816. Deilephila. **Sphingidae.**
- Delleptenia** Hübn. Cat. (316). 1816. δειλη, vesper; πτηνός, volans. **Geometrae.**
- Dellinia** Hübn. Cat. (310). 1816. δειλινός, pomeridianus. **Geometrae.**
- Deiopeia** Steph. Cat. (gen. 82). 1829. Δηϊόπεια (Nom. mythol.). **Chelonarii.**
- Dellias** Hübn. Cat. (91). 1816. Δήλια (Nom. mythol.). **Papilionides.**
- Deltoides** Latr. Regn. an. 2. ed. V (415), 1829. δέλτα, delta. **Pyralides.**
- Demas** Steph. Cat. (gen. 62). 1829. Δημας (Nom. propr.). **Noctuae.**
- Denisia** Hübn. Cat. (420). 1816. **Tineae.**
- Depressaria** Haworth Lepid. Brit. . . . Deprimo. **Tineae.**
- Desmia** Westw. in Guér. Mag. Zool. II, Ina. (pl. 2), 1832. δέσμος, constrictus. **Pyralides.**
- Desmophora** Steph. Cat. (gen. 149). 1829. δεσμός, ligamentum; φορός, ferens. **Noctuae.**
- Diachrysa** Hübn. Cat. (252). 1816. διά, per; χρυσός, aurum. **Noctuae.**
- Diacope** Hübn. Cat. (204). 1816. διακοπή, fissura. **Noctuae.**
- Diacrisia** Hübn. Cat. (169). 1816. διάκρισις, iudicium. **Chelonarii.**
- Diadema** Boisduv. Voyage (135), 1832. διάδημα, diadema. **Papilionides.**
- Dialithis** Hübn. Cat. (255). 1816. διάλιθος, lapidibus ornatus. **Noctuae.**
- Dianthaecia** Guénéé Annal. Soc. Franc. VII (204). 1837. — (Vid. **Dianthoecia**). — **Noctuae.**
- Dianthoecia** Boisduv. Revue Silbermann II (246), 1834. διανθός, dianthus; οἶκος, habitatio. **Noctuae.**
- Diaphania** Hübn. Cat. (359). 1816. διαφάνεια, perluciditas. **Pyralides.**
- Diaphone** Hübn. Cat. (188). 1816. διάφωνος, dissonans. **Bombyces.**
- Diaphora** Steph. Cat. (gen. 73). 1829. διαφορὰ, differentia. **Chelonarii.**
- Diaphthirusa** Hübn. Cat. (404). 1816. διαφθερω, destruo, **Tineae.**
- Diarsia** Hübn. Cat. (222). 1816. διάρσις, elevatio. **Noctuae.**
- Diasemia** Hübn. Cat. (348). 1816. διάσημος, illustris. **Pyralides.**
- Diastictis** Hübn. Cat. (288). 1816. διαστίζω, distingo. **Geometrae.**
- Diastictis** Hübn. Cat. (355). 1816. διαστίζω, distingo. **Pyralides.**
- Diataraxia** Hübn. Cat. (210). 1816. διαταράσσω, perturbo. **Noctuae.**
- Dichomeris** Hübn. Cat. (405). 1816. δίχα, bipartitus; μηρός, femur. **Tineae.**
- Dichonia** Hübn. Cat. (217). 1816. δις, bis; χωνεία, infundibulum. **Noctuae.**
- Dichoptera** Zetterstedt Insect. Iapp. (892). 1840. δίχα, bipartitus; πτερόν, ala. = **Pterophoriti.**
- Dichroma** Westw. in Duncan Nat. Libr. XXXVIII (224), 1841. δις, bis; χρωμα, color. **Geometrae.**
- Dictyopteryx** Steph. Cat. (gen. 275). 1829. δίκτυον, rete; πτέρυξ, ala. **Tortrices.**

- Dilina** Dalman Vet. Acad. Handl. (pag. 205). 1816. δειλινός, pomeridianus. **Sphingides.**
- Diloba** Boisduv. Ind. (pag. 88). 1840. δις, bis; λοβός, lobus. **Noctuae.**
- Dione** Hübn. Cat. (31). 1816. Διώνη (Nom. mythol.). **Papilionides.**
- Diophthalma** Boisduv. Suit. Buff. I (tab. 2, B), 1836. δις, bis; ὀφθαλμός, oculus. **Papilionides.**
- Diophtis** Hübn. Cat. (176) 1816. διόπτης, penetrans. **Chelonarid.**
- Diorina** Boisduv. Annal. Soc. Franc. VI (421), 1837. διόρος, separans. **Papilionides.**
- Diosia** Duponch. Hist. nat. v, 2 (275). 1831. δίωσις, repulsio. **Pyralides.**
- Diphthera** Ochsenh. Schm. IV (63), 1816. διφθέρα, corium. **Noctuae.**
- Diphtherae** Hübn. Cat. (202). 1816. Diphthera. **Noctuae.**
- Dira** Hübn. Cat. (59). 1816. δαιρή, collum. **Papilionides.**
- Dirphia** Hübn. Cat. (153). 1816. **Bombyces.**
- Dirphyae** Hübn. Cat. (153). 1816. Dirphia. **Bombyces.**
- Discophora** Boisduv. Suit. Buff. I (tab. 8, B). 1836. δίσκος, discus; φορός, ferens. **Papilionides.**
- Discophorus** Boisduv. Suit. Buff. I (tab. 4, A). 1836. δίσκος, discus; φορός, ferens. **Papilionides.**
- Dismorphia** Hübn. Cat. (10). 1816. δις, bis; μορφή, forma. **Papilionides.**
- Disphragis** Hübn. Cat. (194). 1816. δις, bis; σφραγίς, sigillum. **Bombyces.**
- Disthymnia** Hübn. Cat. (413). 1816. δις, bis; θυμός, thymus. **Tineae.**
- Ditula** Steph. Cat. (gen. 250). 1829. Dives. **Tortrices.**
- Diurna** Latr. Encycl. méthod. IX (9), 1819. Diurnus. **Papilionides.**
- Diurnea** Haworth Lepid. Brit. . . . Diurnus. **Tineae.**
- Diurni** Boisduv. Ind. (pag. 7). 1829. Diurnus. **Papilionides.**
- Doloploca** Hübn. Cat. (387). 1816. δόλος, dolus; πλοκή, nodus. **Tortrices.**
- Donachlora** Sodoffsky Bull. Mosc. 1837. δόναξ, arundo; χλωρός, viridis. **Noctuae.**
- Doratifera** Duncan Nat. Libr. XXXVII (181), 1841. δορατίον, hastile; φέρω, fero. **Bombyces.**
- Doritis** Fabr. in Illig. Mag. VI (283), 1808. Δωριτίς (Nom. mythol.). **Papilionides.**
- Dorvillia** Leach Edinb. Encycl. IX (pag. 132), 1815. Dic. DORVILLE. **Bombyces.**
- Dorycampa** Duncan Nat. Libr. XXXVII (161), 1841. δορὺ, hasta; κάμπη, eruca. **Bombyces.**
- Dosithea** Duponch. Hist. nat. IV (108), 1829. Δωσιθέα (Nom. mythol.). **Geometrae.**
- Doxocopa** Hübn. Cat. (49). 1816. δόξα, opinio; κόπη, remus. **Papilionides.**
- Draconia** Hübn. Cat. (197). 1816. δράκων, draco. **(Hepioid) Bombyces.**
- Draconipteris** Hübn. Cat. (150). 1816. δράκων, draco; πτερόν, ala. **Bombyces.**
- Drasteria** Hübn. Cat. (280). 1816. δραστήρ, servus. **Noctuae.**
- Drepana** Schrank Faun. Boic. II, 2 (155), 1802. δρεπάνη, falx. **Bombyces.**
- Drepania** Hübn. Cat. (149). 1816. δρεπάνη, falx. **Bombyces.**
- Drepanulides** Boisduv. Ind. (pag. 82). 1840. Drepania. **Bombyces.**
- Drepanulidi** Boisduv. Ind. (pag. 53). 1829. Drepania. **Bombyces.**

- Drusilla** Swains. 1 (pl. 11), 1821. *Drusus* (Nom. propr.). **Papilionides.**
- Dryades** Hübn. Cat. (29). 1816. *Δρύαδες* (Nom. mythol.). **Papilionides.**
- Drymonia** Hübn. Cat. (144). 1816. *δρυμών*, quercetum. **Bombyces.**
- Dryocampa** Harris in *Hutchcock Geol. of Massachus.* (591). 1834. *δρύς*, quercus; *κάμψη*, eruca. **Bomb.**
- Dryocoetis** Hübn. Cat. (316). 1816. *δρύς*, quercus; *κοίτη*, cubiculum. **Geometrae.**
- Dupo** Hübn. Cat. (137). 1816. *δοῦπος*, sonus. **Sphingides.**
- Dyctis** Boisduv. Voyage (138). 1832. *δῖς*, bis; *κταῖς*, pecten. **Papilionides.**
- Dynamina** Hübn. Cat. (41). 1816. *δυνάμενος*, potens. **Papilionides.**
- Dypterygia** Steph. Cat. (gen. 101). 1829. *δῖς*, bis; *πέτρυξ*, ala. **Noctuae.**
- Dysauxes** Hübn. Cat. (171). 1816. *δυσανξής*, difficilè crescens. **Bombyces.**
- Dyscia** Hübn. Cat. (314). 1816. *δύς*, male; *σκιά*, umbra. **Geometrae.**
- Dyscymatoge** Hübn. Cat. (324). 1816. *δύς*, male; *κυματούγη*, ora. **Geometrae.**
- Dysdaemonia** Hübn. Cat. (151). 1816. *δυσδαιμονία*, infelicitas. **Bombyces.**
- Dysgonia** Hübn. Cat. (269). 1816. *δύς*, male; *γωνία*, angulus. **Noctuae.**
- Dysspessa** Hübn. Cat. (194). 1816. *δύς*, male; *πήσσω*, compono. **Bombyces.**
- Dysphania** Hübn. Cat. (175). 1816. *δύς*, male; *φαίνω*, appareo. **Chelonarii.**
- Dyspteris** Hübn. Cat. (280). 1816. *δύς*, male; *περὸν*, ala. **Geometrae.**
- Dysschema** Hübn. Cat. (175). 1816. *δύς*, male; *σχῆμα*, forma. **Chelonarii.**
- Dysstroma** Hübn. Cat. (333). 1816. *δύς*, male; *στρώμα*, stratum. **Geometrae.**
- Eacles** Hübn. Cat. (153). 1816. **Bombyces.**
- Eantis** Boisduv. Suit. Buff. 1 (tab. 9, B), 1836. **Papilionides.**
- Earias** Hübn. Cat. (395). 1816. *ἕαρ*, ver. **Tortrices.**
- Earina** Speyer in *Isid. Ann.* (98). 1839. *εἰρωνός*, vernalis. **Papilionides.**
- Echenais** Hübn. Cat. (19). 1816. *Ἐχέταις* (Nom. mythol.). **Papilionides.**
- Echidnae** Hübn. Cat. (151). 1816. *Echidna*. **Bombyces.**
- Electis** Hübn. Cat. (385). 1816. *ἐκλεκτός*, electus. **Tortrices.**
- Ecnomidea** Duncan Nat. Libr. xxxvii (183), 1841. *ἐκνομος*, inusitatus; *ιδέα*, forma. **Bombyces.**
- Ecpantheria** Hübn. Cat. (183). 1816. *ἐκ*, ex; *πάνθηρον*, rete. **Chelonarii.**
- Ecpyrrorrhoea** Hübn. Cat. (356). 1816. *ἐκ*, ex; *πυρρός*, igneus; *ρόη*, fluctus. **Pyralides.**
- Ecthetis** Hübn. Cat. (257). 1816. *ἐκθετος*, expositus. **Noctuae.**
- Ectropis** Hübn. Cat. (316). 1816. *ἐκτροπή*, deviatio. **Geometrae.**
- Ederessa** Curt. Ent. Mag. 1 (190), 1833. *Hedera*? **Tineae.**
- Ellema** Hübn. Cat. (165). 1816. *ἐλλημα*, involucreum. **Chelonarii.**
- Ellicrinia** Hübn. Cat. (287). 1816. *ἐλλικρίνεια*, munditia. **Geometrae.**
- Elachista** Treitschke Schm. ix, 2 (177). 1833. *ἐλάχιστος*, minimus. **Tineae.**
- Elaphria** Hübn. Cat. (230). 1816. *ἐλαφρία*, levitas. **Noctuae.**

- Elasmiae** Hübn. Cat. (415). 1816. *ελασμα*, lamina. **Tineae**.
- Electra** Steph. Cat. (gen. 194). 1829. *ἤλεκτρον*, electrum. **Geometrae**.
- Eligma** Hübn. Cat. (164). 1816. *ελεγμα*, circumactio. **Chelonarii**.
- Ellopia** Treitschke Schm. v, 2 (429). 1825. *ελλοπεύω*, piscor. **Geometrae**.
- Elophilae** Hübn. Cat. (361). 1816. *ελος*, palus; *φίλος*, amicus. **Pyralides**.
- Elophos** Boisduv. Ind. (pag. 199). 1840. *ελος*, palus; *φῶς*, lumen. **Geometrae**.
- Elpenor** Oken Lehrb. III, 1 (760). 1815. *Ἐλπήνωρ* (Nom. mythol.). **Sphingides**.
- Elymnias** Hübn. Cat. (37). 1816. *ελυμος*, tibia. **Papilionides**.
- Emesis** Fabr. in Illig. Mag. vi (287), 1808. *εμεσία*, vomitus. **Papilionides**.
- Emmelesia** Steph. Cat. (gen. 217). 1829. *εμμελής*, concinnus. **Geometrae**.
- Emmella** Hübn. Cat. (254). 1816. *εμμέλεια*, harmonia. **Noctuae**.
- Emmiltis** Hübn. Cat. (309). 1816. *έν*, in; *μιλτος*, miltus. **Geometrae**.
- Empusa** Hübn. Cat. (170). 1816. *εμπουσα* (Nom. propr.). **Bombyces**.
- Empusa** Hübn. Cat. (247). 1816. *εμπουσα* (Nom. propr.). **Noctuae**.
- Empyreuma** Hübn. Cat. (120). 1816. *εμπύρευμα*, pruna. **Zygaenides**.
- Emydia** Boisduv. Ind. (pag. 39). 1829. *εμύς*, emys. **Chelonarii**.
- Enantia** Hübn. Cat. (96). 1816. *έναντίος*, adversarius. **Papilionides**.
- Enargia** Hübn. Cat. (235). 1816. *ένάργεια*, eidentia. **Noctuae**.
- Enarmonia** Hübn. Cat. (375). 1816. *έναρμόνιος*, harmonicus. **Tortrices**.
- Endagria** Boisduv. Icon. II (176), 1834. *ένδον*, intus; *άγριος*, rusticus. **Bombyces**.
- Endromides** Boisduv. Ind. (pag. 74). 1840. *Endromis*. **Bombyces**.
- Endromidi** Boisduv. Ind. (50). 1829. *Endromis*. **Bombyces**.
- Endromis** Ochsenh. Schm. III (15), 1810. *ένδρομή*, incursio. **Bombyces**.
- Endrosa** Hübn. Cat. (167). 1816. *έν*, in; *δρόσος*, ros. **Chelonarii**.
- Endrosis** Hübn. Cat. (401). 1816. *έν*, in; *δρόσος*, ros. **Tineae**.
- Endymion** Swains. Zool. III. 2. Ser. II (85), 1832. *Ένδυμιών* (Nom. mythol.). **Papilionides**.
- Enicostoma** Steph. Cat. (gen. 296). 1829. *ένικός*, unicus; *στόμα*, os. **Tineae**.
- Ennomos** Treitschke Schm. v, 2 (427). 1825. *έννομος*, legitimus. **Geometrae**.
- Ennychia** Treitschke Schm. vi, 2 (318). 1828. *έννύχιος*, nocturnus. **Pyralides**.
- Enodia** Hübn. Cat. (61). 1816. *ένόδιος*, obvius. **Papilionides**.
- Entephria** Hübn. Cat. (332). 1816. *έντεφρος*, cinereus. **Geometrae**.
- Enteriona** Sodoffsky Bullet. Mosc. 1837. *έντεριώνη*, interior. **Noctuae**.
- Entheus** Hübn. Cat. (114). 1816. *έν*, in; *θεός*, deus. **Papilionides**.
- Enyo** Hübn. Cat. (132). 1816. *Έννω* (Nom. mythol.). **Sphingides**.
- Enyphantae** Hübn. Cat. (402). 1816. *ένυφάινο*, intexo. **Tineae**.
- Eois** Hübn. Cat. (308). 1816. *έώϊος*, matutinus. **Geometrae**.

- Epagoge** Hübn. Cat. (248). 1816. *επαγωγή*, inductio. **Tortrices.**
- Epargyreus** Hübn. Cat. (105). 1816. *ἐπι*, super; *ἀργύρεος*, argenteus. **Papilionides.**
- Epascestria** Hübn. Cat. (358). 1816. *ἐπι*, super; *ἄσκησις*, exercitio. **Pyralides.**
- Epeleustia** Hübn. Cat. (410). 1816. *ἐπιλευσιᾶ*, adventus. **Tineae.**
- Epermenia** Hübn. Cat. (418). 1816. *ἐπι*, super; *ἐρμηνεία*, interpretatio. **Tineae.**
- Ephemias** Hübn. Cat. (248). 1816. *ἐφημαι*, supersædeo. **Noctuae.**
- Ephesia** Hübn. Cat. (278). 1816. *Ἐφέσια* (Nom. mythol.). **Noctuae.**
- Ephestris** Hübn. Cat. (178). 1816. *ἐφεστρίς*, sagulum. **Chelonarii.**
- Ephialtias** Hübn. Cat. (176). 1816. *ἐφιάλτης*, incubus. **Chelonarii.**
- Ephippiphora** Duponch. Hist. nat. vi (304), 1834. *ἐφίππιον*, ephippium; *φορὸς*, ferens. **Tortrices.**
- Ephyra** Duponch. Hist. nat. iv (108), 1829. *Ἐφύρα* (Nom. propr.). **Geometrae.**
- Ephyriades** Hübn. Cat. (111). 1816. *Εφύρα*. **Papilionides.**
- Epia** Hübn. Cat. (214). 1816. *ἐπι*, super? **Noctuae.**
- Epiblema** Hübn. Cat. (375). 1816. *ἐπίβλημα*, additio. **Tortrices.**
- Epicallia** Hübn. Cat. (182). 1816. *ἐπι*, super; *καλὸς*, pulcher. **Chelonarii.**
- Epicharis** Hübn. Cat. (376). 1816. *ἐπι*, super; *χάρις*, delictum. **Tortrices.**
- Epichnopterix** Hübn. Cat. (399). 1816. *ἐπίχνοος*, lanuginosus; *πτέρυξ*, ala. **Tineae.**
- Epicoma** Hübn. Cat. (160). 1816. *ἐπι*, super; *κόμη*, coma. **Bombyces.**
- Epicorsia** Hübn. Cat. (355). 1816. *ἐπι*, super; *κόρσις*, caput. **Pyralides.**
- Epichysia** Hübn. Cat. (404). 1816. *ἐπιχύσις*, affluentia. **Tineae.**
- Epidesma** Hübn. Cat. (176). 1816. *ἐπι*, super; *δεσμός*, ligamentum. **Chelonarii.**
- Epidesmia** Westw. in Duncan Nat. Libr. xxxvii (228), 1841. *ἐπι*, super; *δέσμος*, constrictus. **Pyralides.**
- Epigea** Hübn. Cat. (62). 1816. *ἐπι*, super; *γῆ*, terra. **Papilionides.**
- Epigraphia** Steph. Cat. (gen. 304). 1829. *ἐπιγραφή*, inscriptio. **Tineae.**
- Epilecta** Hübn. Cat. (221). 1816. *ἐπιλεκτός*, electus. **Noctuae.**
- Epimecia** Guénéé Annal. Soc. Franc. viii (514), 1839. *ἐπιμήκης*, oblongus. **Noctuae.**
- Epimecis** Hübn. Cat. (315). 1816. *ἐπιμήκης*, oblongus. **Geometrae.**
- Epinephele** Hübn. Cat. (59). 1816. *ἐπινέφελος*, nebulosus. **Papilionides.**
- Epinotia** Hübn. Cat. (377). 1816. *ἐπι*, super; *νώτος*, dorsum. **Tortrices.**
- Epione** Duponch. Hist. nat. iv (105), 1829. *Ἐπιώνη* (Nom. mythol.). **Geometrae.**
- Epipagis** Hübn. Cat. (358). 1816. *ἐπι*, super; *πάγιος*, glacies. **Pyralides.**
- Epipsilia** Hübn. Cat. (210). 1816. *ἐπι*, super; *ψιλός*, tennis. **Noctuae.**
- Epirrhantis** Hübn. Cat. (296). 1816. *ἐπιρράνω*, adroro. **Geometrae.**
- Epirrhoe** Hübn. Cat. (328). 1816. *ἐπιρροή*, inundatio. **Geometrae.**
- Epirritae** Hübn. Cat. (321). 1816. *ἐπιρρόντος*, affluens. **Geometrae.**
- Episagma** Hübn. Cat. (383). 1816. *ἐπίσαγμα*, elitella. **Tortrices.**

- Epischnia** Hübn. Cat. (370). 1816. ἐπι, super; ἰσχνός, gracilis. **Pyralides.**
- Episema** Hübn. Cat. (224). 1816. ἐπίσημος, notatus. **Noctuae.**
- Episteme** Hübn. Cat. (179). 1816. ἐπιστήμη, scientia. **Chelonarii.**
- Epityphia** Hübn. Cat. (416). 1816. ἐπιτύφω, inflammo. **Tineae.**
- Epizeuxis** Hübn. Cat. (346). 1816. ἐπίζευξις, conjunctio. **Pyralides.**
- Equites** Linn. Syst. nat. 1758. Eques. **Papilionides.**
- Equitides** Herrich-Schäff. Syst. I (16), 1843. Equites. **Papilionides.**
- Erannis** Hübn. Cat. (320). 1816. ἐραννός, amabilis. **Geometrae.**
- Erasmia** Hope Transact. Linn. Soc. xviii (446), 1840. ἐράσμιος, amabilis. **Chelonarii.**
- Erastria** Ochsenh. Schm. iv (92), 1816. ἐράστρια, amatrix. **Noctuae.**
- Erastriae** Hübn. Cat. (299). 1816. *Erastria*. **Noctuae.**
- Erebia** Dalman Vet. Acad. Handl. (pag. 58). 1816. Erebus. **Papilionides.**
- Erebus** Latr. Cons. gen. (365). 1810. Ἐρεβος (Nom. mythol.). **Noctuae.**
- Eremobia** Steph. Cat. (gen. 142). 1829. ἐρημος, desertum; βιώω, vivo. **Noctuae.**
- Eresia** Boisduv. Suit. Buff. I (tab. 7, B), 1836. ἐρεσία, remigatio. **Papilionides.**
- Ergolis** Boisduv. Suit. Buff. I (tab. 4, A), 1836. ἐργον, opus; ὄλος, totus. **Papilionides.**
- Eriboea** Hübn. Cat. (46). 1816. Ἐριβοία (Nom. mythol.). **Papilionides.**
- Erina** Swains. Zool. Ill. 2, ser. III (134), 1833. ἐριον, lana. **Papilionides.**
- Erinnyls** Hübn. Cat. (139). 1816. Ἐριννος (Nom. mythol.). **Sphingides.**
- Erioccephala** Curt. Brit. Ent. xvi, 1839. ἐριον, lana; κεφαλή, caput. **Tineae.**
- Eriogaster** Germar Bomb. (pag. 16). 1811. ἐριον, lana; γαστήρ, venter. **Bombyces.**
- Eriopus** Treitschke Schm. v (1), 1825. ἐριον, lana; ποῦς, pes. **Noctuae.**
- Eromene** Hübn. Cat. (366). 1816. ἐρωμένη, amica. **Pyralides.**
- Eromene** Hübn. Cat. (256). 1816. ἐρωμένη, amica. **Noctuae.**
- Eronia** Boisduv. Suit. Buff. I (604), 1836. ἐρόεις, amabilis. **Papilionides.**
- Erotylae** Hübn. Cat. (253). 1816. ἐρώτυλος, amicus. **Noctuae.**
- Erycides** Hübn. Cat. (110). 1816. ἐρύκω, retineo. **Papilionides.**
- Erycina** Fabr. in Illig. Mag. vi (286), 1808. *Erycina* (Nom. mythol.). **Papilionides.**
- Erycinides** Boisduv. Ind. (pag. 14). 1840. *Erycina*. **Papilionides.**
- Erynnis** Schrank Faun. boic. II, 1 (152), 1801. *Erynnis* (Nom. mythol.). **Papilionides.**
- Erythia** Hübn. Cat. (24). 1816. Ἐρύθεια (Nom. mythol.). **Papilionides.**
- Esoptria** Hübn. Cat. (45). 1816. ἐσοπτρον, speculum. **Papilionides.**
- Esperia** Hübn. Cat. (418). 1816. Ἐσπερία (Nom. propr.). **Tineae.**
- Esthema** Hübn. Cat. (178). 1816. ἐσθημα, vestis. **Chelonarii.**
- Estigmene** Hübn. Cat. (184). 1816. στιγμαή, punctum. **Chelonarii.**
- Eterusia** Hope Transact. Linn. Soc. xviii (445), 1840. ἔτερος, differens; οὐσία, essentia. **Chelonarii.**

- Ethmia** Hübn. Cat. (163). 1816. ἠθμός, colam. **Chelonarii.**
- Eubagis** Boisduv. Voyage (70). 1832. εὐ, bene; βάζω, loquor. **Papilionides.**
- Eublemma** Hübn. Cat. (256). 1816. εὐ, bene; βλέμμα, aspectus. **Noctuae.**
- Eubolia** Duponch. Hist. nat. iv (109), 1829. εὐ, bene; βόλος, jactus. **Geometrae.**
- Eubyja** Hübn. Cat. (318). 1816. **Geometrae.**
- Eucalimia** Hübn. Cat. (245). 1816. εὐ, bene; κάλλιμος, pulcherrimus. **Noctuae.**
- Eucarphia** Hübn. Cat. (364). 1816. εὐ, bene; κάρφη, palea. **Pyralides.**
- Eucellis** Hübn. Cat. (394). 1816. εὐ, bene; κηλὶς, macula. **Tortrices.**
- Eucereon** Hübn. Cat. (123). 1816. εὐ, bene; κέρας, cornu. **Zygaenides.**
- Eucestia** Hübn. Cat. (322). 1816. εὐ, bene; κιστός, fimbriatus. **Geometrae.**
- Eucestis** Hübn. Cat. (423). 1816. εὐ, bene; κιστός, fimbriatus. **Tineae.**
- Euchaetes** Harris Ins. of Massachus. (257). 1841. εὐ, bene; χαίτη, juba. **Chelonarii.**
- Euchalcia** Hübn. Cat. (250). 1816. εὐ, bene; χαλκός, aes. **Noctuae.**
- Eucharia** Hübn. Cat. (181). 1816. εὐ, bene; χάρις, delictum. **Chelonarii.**
- Eucheira** Westw. Transact. Ent. Soc. I (44), 1834. εὐ, bene; χεῖρ, manus. **Papilionides.**
- Euchella** Boisduv. Ind. (pag. 39). 1829. εὐ, bene; χηλή, forceps. **Chelonarii.**
- Euchera** Hübn. Cat. (305). 1816. εὐ, bene; χήρα, vidua. **Geometrae.**
- Euchiradia** Hübn. Cat. (431) 1816. εὐ, bene; χιράς, chiras. **Pterophorii.**
- Euchlaena** Hübn. Cat. (293). 1816. εὐ, bene; χλαῖνα, pallium. **Geometrae.**
- Euchlodon** Hübn. Cat. (300). 1816. εὐ, bene; χλῖδος, ornamentum. **Geometrae.**
- Euchloe** Hübn. Cat. (94). 1816. εὐ, bene; χλόη, herba. **Papilionides.**
- Euchloris** Hübn. Cat. (283). 1816. εὐ, bene; χλωρίς, viridis. **Geometrae.**
- Euchoeca** Hübn. Cat. (298). 1816. εὐ, bene; χοικός, pulvereus. **Geometrae.**
- Euchromia** Hübn. Cat. (121). 1816. εὐ, bene; χρῶμα, color. **Zygaenides.**
- Euchromia** Steph. Cat. (gen. 268). 1829. εὐ, bene; χρῶμα, color. **Tortrices.**
- Euclea** Hübn. Cat. (149). 1816. *Εὐκλεία* (Nom. mythol.). **Bombyces.**
- Euclidia** Ochsenh. Schm. iv (96), 1816. εὐ, bene; κλείδιον, clavicula. **Noctuae.**
- Euclidiae** Hübn. Cat. (280). 1816. *Euclidia*. **Noctuae.**
- Euclita** Hübn. Cat. (347). 1816. εὐ, bene; κλιτός, inclinatus. **Pyralides.**
- Euclystis** Hübn. Cat. (341). 1816. εὐ, bene; κλύζω, lavo. **Pyralides.**
- Eucora** Hübn. Cat. (273). 1816. εὐ, bene; κόρη, puella. **Noctuae.**
- Eucosma** Hübn. Cat. (374). 1816. εὐ, bene; κοσμός, ornamentum. **Tortrices.**
- Eucosmia** Steph. Illustr. III (265), 1829. εὐ, bene; κοσμός, ornamentum. **Geometrae.**
- Eucrostes** Hübn. Cat. (283). 1816. εὐ, bene; κροσσός, limbus. **Geometrae.**
- Eucyana** Hübn. Cat. (177). 1816. εὐ, bene; κύανος, caeruleus. **Chelonarii.**
- Eucymatoge** Hübn. Cat. (325). 1816. εὐ, bene; κυματώγη, ora. **Geometrae.**

- Eudaemonia** Hübn. Cat. (151). 1816. εὐδαιμονία, felicitas. **Bombyces.**
- Eudalimia** Hübn. Cat. (286). 1816. εὖ, bene; θαλαμα, foramen. **Geometrae.**
- Eudamus** Swains. Zool. Ill. 2. Ser. II (48), 1831. εὖ, bene; δᾶμος, populus. **Papilionides.**
- Eudemis** Hübn. Cat. (382). 1816. εὖ, bene; δέμας, corpus. **Tortrices.**
- Euderaca** Hübn. Cat. (245). 1816. εὖ, bene; δέραιον, torques. **Noctuae.**
- Eudloptis** Hübn. Cat. (359). 1816. εὖ, bene; διόπτης, penetrans. **Pyralides.**
- Eudmoa** Hübn. Cat. (173). 1816. εὖ, bene; δμωός, servus. **Bombyces.**
- Eudorea** Curt. Brit. Ent. iv (170), 1827. εὖ, bene; δωρεά, donum. **Pyralides.**
- Eudryas** Boisduv. Suit. Buff. I (tab. 10, B), 1836. εὖ, bene; δρῦς, quercus. **Sphingides.**
- Eudryas** Harris Ins. of Massachus. (310). 1841. εὖ, bene; δρῦς, quercus. **Bombyces.**
- Eueides** Hübn. Cat. (11). 1816. εὐειδής, pulcher. **Papilionides.**
- Euglyphia** Hübn. Cat. (203). 1816. εὖ, bene; γλύφω, sculpo. **Noctuae.**
- Euglyphis** Hübn. Cat. (190). 1816. εὖ, bene; γλύφω, sculpo. **Bombyces.**
- Euglyphis** Hübn. Cat. (341). 1816. εὖ, bene; γλύφω, sculpo. **Pyralides.**
- Eugnota** Hübn. Cat. (394). 1816. εὖ, bene; γνωστός, cognitus. **Tortrices.**
- Eugonia** Hübn. Cat. (36). 1816. εὖ, bene; γωνία, angulus. **Papilionides.**
- Eugraphe** Hübn. Cat. (224). 1816. εὖ, bene; γραφή, scriptura. **Noctuae.**
- Eulepia** Curt. Brit. ent. II (56), 1825. εὖ, bene; λεπίς, squama. **Chelonarii.**
- Eulepidotis** Hübn. Cat. (291). 1816. εὖ, bene; λεπίς, squama; οὖς, auris. **Geometrae.**
- Eulla** Hübn. Cat. (392). 1816. εὖ, bene; λείος, lævis. **Tortrices.**
- Eulype** Hübn. Cat. (328). 1816. εὖ, bene; λύπη, dolor. **Geometrae.**
- Eumaeus** Hübn. Cat. (67). 1816. Εὐμαῖος (Nom. mythol.). **Papilionides.**
- Eumelea** Duncan Nat. Libr. xxxvii (215), 1841. εὖ, bene; μέλος, membrum. **Geometrae.**
- Eumenia** Godart Encycl. meth. ix (826), 1825. εὐμενής, benevolus. **Papilionides.**
- Eumenides** Boisduv. Suit. Buff. I (163), . . . Eumenia. **Papilionides.**
- Eumenis** Hübn. Cat. (58). 1816. εὐμενής, benevolus. **Papilionides.**
- Eumichtis** Hübn. Cat. (211). 1816. εὖ, bene; μίγνυμι, confundo. **Noctuae.**
- Eumorphae** Hübn. Cat. (133). 1816. εὖ, bene; μορφή, forma. **Sphingides.**
- Eunetis** Hübn. Cat. (276). 1816. εὖ, bene; νητός, textus. **Noctuae.**
- Eunice** Hübn. Cat. (61). 1816. Εὐνίκη (Nom. mythol.). **Papilionides.**
- Eunomia** Hübn. Cat. (125). 1816. Εὐνομία (Nom. mythol.). **Zygaenides.**
- Euota** Hübn. Cat. (408). 1816. εὖ, bene; οὖς, auris. **Tineae.**
- Eupalamides** Hübn. Cat. (101). 1816. εὖ, bene; παλάμη, manus. **Papilionides.**
- Euperia** Guénee Annal. Soc. Franc. viii (486), 1841. εὖ, bene; περι, circum. **Noctuae.**
- Euphaedra** Hübn. Cat. (39). 1816. εὖ, bene; φαιδρός, politus. **Papilionides.**
- Euphaides** Hübn. Cat. (247). 1816. εὖ, bene; φαιός, brunneus. **Noctuae.**

- Euphasia** Steph. Illustr. iii (115), 1829. εὐ, bene; φάσις, apparitio. **Noctuae.**
- Euphia** Hübn. Cat. (336). 1816. εὐφία, pulchritudo. **Geometrae.**
- Euphocades** Hübn. Cat. (89). 1816. εὐ, bene; φάσις, adustio. **Papilionides.**
- Euphyia** Hübn. Cat. (326). 1816. εὐφία, pulchritudo. **Geometrae.**
- Eupista** Hübn. Cat. (426). 1816. εὐ, bene; πίστις, fides. **Tineae.**
- Eupisteria** Boisduv. Ind. (192). 1840. εὐ, bene; πίστις, fides. **Geometrae.**
- Eupithecia** Curt. Brit. ent. ii (64), 1825. εὐ, bene; πίθηξ, simia. **Geometrae.**
- Euplaea** Boisduv. Faun. Madag. (35). 1833. — (Vid. **Euploea**). — **Papilionides.**
- Euplagia** Hübn. Cat. (180). 1816. εὐ, bene; πλαγία, vulnus. **Chelonarii.**
- Eupleuris** Hübn. Cat. (406). 1816. εὐ, bene; πλευρά, costa. **Tineae.**
- Euplexia** Steph. Cat. (gen. 109). 1829. εὐ, bene; πλῆξις, pulsatio. **Noctuae.**
- Euplocamus** Latr. Gen. Crust. et Ins. iv (223), 1809. εὐ, bene; πλόκαμος, crispus. **Tineae.**
- Euplocia** Hübn. Cat. (172). 1816. εὐ, bene; πλοκή, nodus. **Bombyces.**
- Euploea** Fabr. in Illig. Mag. vi (280), 1808. εὐ, bene; πλοῖον, navis. **Papilionides.**
- Eupocilia** Steph. Cat. (gen. 280). 1829. εὐ, bene; ποικίλος, variegatus. **Tortrices.**
- Euprepia** Ochsenh. Schm. iii (299), 1810. εὐπρεπής, decosus. **Chelonarii.**
- Euproctis** Hübn. Cat. (159). 1816. εὐ, bene; προκτός, anus. **Bombyces.**
- Eupsilia** Hübn. Cat. (231). 1816. εὐ, bene; ψιλός, tenuis. **Noctuae.**
- Eupterota** Hübn. Cat. (187). 1816. εὐ, bene; πτερωτός, alatus. **Bombyces.**
- Eptychia** Hübn. Cat. (53). 1816. εὐ, bene; πτυχή, plicatura. **Papilionides.**
- Eurema** Hübn. Cat. (96). 1816. εὐρημα, inventio. **Papilionides.**
- Eurhipia** Boisduv. Ind. i (73), 1829. εὐ, bene; ῥίπις, flabellum. **Noctuae.**
- Eurois** Hübn. Cat. (218). 1816. εὐ, bene; ῥέω, fluo. **Noctuae.**
- Eurrhantis** Hübn. Cat. (296). 1816. εὐ, bene; ῥάτω, adroro. **Geometrae.**
- Eurrhodope** Hübn. Cat. (371). 1816. εὐ, bene; ῥοδιωπός, roseus. **Pyralides.**
- Eurrhypara** Hübn. Cat. (360). 1816. εὐ, bene; ῥυπαρός, immundus. **Pyralides.**
- Eurrhypis** Hübn. Cat. (351). 1816. εὐ, bene; ῥύπος, immundities. **Pyralides.**
- Eurybia** Hübn. Cat. (17). 1816. Εὐρυβίη (Nom. mythol.). **Papilionides.**
- Eurybia** Illig. in Wiedem. Arch. i, ii (100), 1818. Εὐρυβίη (Nom. mythol.). **Papilionides.**
- Eurybia** Boisduv. Suit. Buff. i (tab. 4, C), 1836. Εὐρυβίη (Nom. mythol.). **Papilionides.**
- Eurycus** Boisduv. Suit. Buff. i (391), 1816. Εὐρύχη (Nom. mythol.). **Papilionides.**
- Eurygona** Boisduv. Suit. Buff. i (tab. 3, A), 1836. εὐρύς, latus; γονή, generatio. **Papilionides.**
- Eurymene** Duponch. Hist. nat. iv (105), 1829. Εὐρυμένης (Nom. mythol.). **Geometrae.**
- Eurymus** Swains. Zool. Ill. 2. Ser. ii (60), 1831. εὐ, bene; ῥύμη, tuitio. **Papilionides.**
- Eurytela** Boisduv. Faun. Madag. (54). 1833. εὐρύς, latus; τέλος, finis. **Papilionides.**
- Eusarcae** Hübn. Cat. (286). 1816. εὐ, bene; σάρξ, caro. **Geometrae.**

- Euschema** Hübn. Cat. (175). 1816. εὖ, bene; σχῆμα, forma. **Chelonarii.**
- Euschesis** Hübn. Cat. (221). 1816. εὖ, bene; σχῆσις, situatio. **Noctuae.**
- Euselasia** Hübn. Cat. (23). 1816. εὖ, bene; σελας, lumen. **Papilionides.**
- Eusemia** Dalman Vet. Acad. Handl. 1824. εὐσημιος, evidens. **Nyctalidae.**
- Euspilapteryx** Steph. Illustr. iv (362), 1834. εὖ, bene; σπίλος, macula; πτέρυξ, ala. **Tineae.**
- Eustegnia** Hübn. Cat. (236). 1816. εὖ, bene; στεγνός, contractus. **Noctuae.**
- Eustera** Duncan Nat. Libr. xxxvii (125), 1841. εὖ, bene; στῆρ, aeps. **Bombyces.**
- Eustroma** Hübn. Cat. (335). 1816. εὖ, bene; στρωμα, stratum. **Geometrae.**
- Eustrotia** Hübn. Cat. (253). 1816. εὖ, bene; στρωτός, coopertus. **Noctuae.**
- Eutactis** Hübn. Cat. (279). 1816. εὖ, bene; τακτός, ordinatus. **Noctuae.**
- Eutelia** Hübn. Cat. (259). 1816. εὖ, bene; τέλειος, perfectus. **Noctuae.**
- Euterpe** Swains. Zool. Ill. 2. Ser. II (74), 1831. Εὐτέρπη (Nom. mythol.). **Papilionides.**
- Euthales** Hübn. Cat. (205). 1816. εὐθαλής, florescens. **Noctuae.**
- Euthalia** Hübn. Cat. (41). 1816. εὐθαλής, florescens. **Papilionides.**
- Euthalia** Steph. Illustr. III (252), 1829. εὐθαλής, florescens. **Geometrae.**
- Euthemonia** Steph. Cat. (gen. 68). 1829. εὐθημονέω, ordino. **Chelonarii.**
- Eutomis** Hübn. Cat. (122). 1816. εὖ, bene; τομῆς, forfex. **Zygaenides.**
- Eutrachiae** Hübn. Cat. (383). 1816. εὖ, bene; τραχεῖα, trachea. **Tortrices.**
- Eutrapetae** Hübn. Cat. (291). 1816. εὖ, bene; τραπέλος, variabilis. **Geometrae.**
- Eutricha** Steph. Cat. (gen. 56). 1829. εὖ, bene; θριξ, coma. **Bombyces.**
- Eutrichae** Hübn. Cat. (188). 1816. **Eutricha. Bombyces.**
- Eutychia** Hübn. Cat. (117). 1816. εὐτυχία, felicitas. **Zygaenides.**
- Eutyphia** Hübn. Cat. (416). 1816. εὖ, bene; τυφίω, accendo. **Tineae.**
- Euxantha** Hübn. Cat. (39). 1816. εὖ, bene; ξανθός, flavus. **Papilionides.**
- Euxanthis** Hübn. Cat. (391). 1816. εὖ, bene; ξανθός, flavus. **Tortrices.**
- Euxoa** Hübn. Cat. (209). 1816. εὐξοος, bene politus. **Noctuae.**
- Evenus** Hübn. Cat. (78). 1816. εὖ, bene; ἥνία, frenum. **Papilionides.**
- Everes** Hübn. Cat. (69). 1816. εὐήρῆς, facile remigata. **Papilionides.**
- Evergestis** Hübn. Cat. (354). 1816. εὐεργέτις, benefica. **Pyralides.**
- Evetria** Hübn. Cat. (378). 1816. εὐήτριος, bene textus. **Tortrices.**
- Evonyme** Hübn. Cat. (61). 1816. Εὐωνύμη (Nom. mythol.). **Papilionides.**
- Exacreta** Hübn. Cat. (200). 1816. ἐξαίρετος, electus. **Noctuae.**
- Exapate** Hübn. Cat. (387). 1816. ἐξαπάτη, seductio. **Tineae.**
- Exarnis** Hübn. Cat. (225). 1816. ἔξαρος, negans. **Noctuae.**
- Exophyla** Guénié Annal. Soc. Franc. x (248), 1841. ἔξω, extra; φυλή, tribus. **Noctuae.**
- Exoria** Hübn. Cat. (367). 1816. ἐξορία, exsiliium. **Pyralides.**

- Eyprepia** — (Vid. **Euprepia**). — **Chelonarii**.
- Faunis** Hübn. Cat. (55). 1816. *Faunus* (Nom. mythol.). **Papilionides**.
- Festiva** Gravenh. Vergl. Zool. (169). 1843. *Festivus*. **Papilionides**.
- Fidonia** Treitschke Schm. v, 2 (435), 1825. *Fido*? **Geometrae**.
- Fissipennia** Gravenh. Vergl. Zool. (167). 1843. *Fissipennis*. **Pterophorii**.
- Fumica** Steph. Cat. (gen. 76). 1829. *Fuma*. **Chelonarii**.
- Galanthia** Hübn. Cat. (417). 1816. γάλα, lac; ἀνθος, flos. **Tineae**.
- Galleria** Fabr. Supplem. Ent. (419). 1798. γαλιερός, jucundus. **Pyralides**.
- Gamelia** Hübn. Cat. (155). 1816. γαμήλια, nuptia. **Bombyces**.
- Ganoris** Dalman Vet. Acad. Handl. (pag. 61). 1816. γάνος, splendor; ῥίς, nasus. **Papilionides**.
- Gastropacha** Ochsenh. Schm. III (239), 1810. γαστήρ, venter; παχύς, crassus. **Bombyces**.
- Gauris** Hübn. Cat. (374). 1816. γαῦρος, superbus. **Tortrices**.
- Gazoryetra** Hübn. Cat. (198). 1816. γάζα, gaza; ὄρυκτῆρ, fossor. **Bombyces**.
- Gegenes** Hübn. Cat. (107). 1816. γηγενής, terra natus. **Papilionides**.
- Gelechia** Hübn. Cat. (415). 1816. γῆ, terra; λέχος, lecte. **Tineae**.
- Gemmati** Linn. Syst. nat. I, 2 (744), 1767. *Gemma*. **Papilionides**.
- Geometra** Treitschke Schm. v, 2 (430). . . . γεωμέτρης, geometra. **Geometrae**.
- Geometrae** Linn. Syst. nat. 1758. *Geometra*. **Geometrae**.
- Geometrida** Leach Edinb. Encycl. IX (134), 1815. *Geometra*. **Geometrae**.
- Geometridae** Steph. Cat. fam. (15). 1829. *Geometra*. **Geometrae**.
- Georyx** Hübn. Cat. (227). 1816. γῆ, terra; ὄρύσσω, fodio. **Noctuae**.
- Gerydus** Boisduv. Suit. Buff. I (tab. 7, C), 1836. γέρυς, senex. **Papilionides**.
- Gesneria** Hübn. Cat. (368). 1816. Dic. GESNER. **Pyralides**.
- Glaea** Steph. Cat. (gen. 98). 1829. γλωδός, debilis. **Noctuae**.
- Glaphyra** Guénéé Annal. Soc. Franc. (pag. 232). 1841. γλαφυρός, politus. **Noctuae**.
- Glaphyria** Hübn. Cat. (357). 1816. γλαφυρία, elegantia. **Pyralides**.
- Glaucopes** Hübn. Cat. (122). 1816. *Glaucopis*. **Zygaenides**.
- Glaucopis** Fabr. in Illig. Mag. VI (289), 1808. γλαυκός, caeruleus; ὄψ, oculus. **Zygaenides**.
- Glaucopteryx** Hübn. Cat. (332). 1816. γλαυκός, caeruleus; πτέρυξ, ala. **Geometrae**.
- Glenopteris** Hübn. Cat. (255). 1816. γλήπη, oculus; πτερόν, ala. **Noctuae**.
- Gloiae** Hübn. Cat. (228). 1816. γλοῖος, debilis. **Noctuae**.
- Glossata** Fabr. Syst. entom. (442). 1775. γλωσσα, lingua. = **Lepidoptera**.
- Gluphisia** Boisduv. Ind. (pag. 56). 1829. γλυφίς, jaculum. **Noctuae**.
- Glyphiptera** Duponch. Hist. nat. VI (123), 1834. γλυφίς, jaculum; πτερόν, ala. **Tortrices**.
- Glyphipterix** Hübn. Cat. (421). 1816. — (Vid. **Glyphipteryx**). — **Tineae**.
- Glyphipteryx** Zell. Isis (203), 1839. γλυφίς, jaculum; πτέρυξ, ala. **Tineae**.

- Glyphisia** Steph. Cat. (gen. 274). 1829. γλυφίς, jaculum. **Tortrices.**
- Gnaphalodocera** Blanch. H.n.d.Ins.III(558), 1840. γνάφαλον, tomentum; κέρας. = **Dasycera.** **Tin.**
- Gnophos** Treitschke Schm. v, 2 (432), 1825. γνόφος, obscuritas. **Geometrae.**
- Gnophria** Steph. Cat. (gen. 84). 1829. γνόφος, obscuritas? **Chelonarii.**
- Godartia** Lucas Annal. Soc. Ent. Fr. 1842. D. GODART. **Papilionides.**
- Godonela** Boisduv. Ind. (pag. 186). 1840. γώνος, angulus; δηλος, manifestus. **Geometrae.**
- Gonepteryx** Leach in Sam. Comp. (235). 1819. γονή, sarculus; πτέρουξ, ala. **Papilionides.**
- Goniapteryx** Perty Delect. An. Art. (162). 1830-34. γωνία, angulus; πτέρουξ, ala. **Noctuae.**
- Goniurus** Hübn. Cat. (104). 1816. γωνία, angulus; ούρα, cauda. **Papilionides.**
- Gonodonta** Hübn. Cat. (263.) 1816. γώνος, angulus; ὀδών, dens. **Noctuae.**
- Gonodontis** Hübn. Cat. (287). 1816. γώνος, angulus; ὀδών, dens. **Geometrae.**
- Gonoptera** Latr. Fam. nat. 1825. γώνος, angulus; πτερόν, ala. **Noctuae.**
- Gonopteryx** Boisduv. Suit. Buff. I (597), 1836. γώνος, angulus; πτέρουξ, ala. **Papilionides.**
- Gonospileia** Hübn. Cat. (281). 1816. γώνος, angulus; σπῖλος, macula. **Noctuae.**
- Gorgo** Hübn. Cat. (64). 1816. Γοργώ (Nom. mythol.). **Papilionides.**
- Gorgonia** Hübn. Cat. (270). 1816. Nom. propr. (Coralii). **Noctuae.**
- Gortyna** Hübn. Cat. (232). 1816. Nom. propr. (Urbis). **Noctuae.**
- Gracillaria** Haworth. Lepid. Brit. . . . Gracillo. **Tineae.**
- Grammatophora** Steph. Cat. (gen. 184). 1829. γράμμα, littera; φορός, ferens. **Geometrae.**
- Grammesia** Steph. Illustr. II, 1829. γραμμή, linea. **Noctuae.**
- Graphiphora** Ochsenh. Schm. IV (68), 1816. γραφίς, graphium; φορός, ferens. **Noctuae.**
- Graphiphorae** Hübn. Cat. (220). 1816. Graphiphora. **Noctuae.**
- Graphium** Scop. Intr. Hist. Nat. (433). 1777. γραφίον, graphium. **Papilionides.**
- Grapholita** Treitschke Schm. VII (231), 1829. γραφή, scriptura; λιτός, simplex. **Tortrices.**
- Grapholitha** Treitschke Schm. VIII (203), 1830. γραφή, scriptura; λίθος, lapis. **Tortrices.**
- Grapholithae** Hübn. Cat. (242). 1816. Grapholitha. **Noctuae.**
- Gymnopa** Steph. Illustr. III (110), 1829. γυμνός, nudus; ὤψ, oculus. **Noctuae.**
- Gynaephora** Hübn. Cat. (161). 1816. γυνή, mulier; φορός, ferens. **Bombyces.**
- Gynautocere** Guérin Mag. d. Zool. I, Ins. (pl. 12). 1831. γυνή, mulier; αυτός, ipse; κέρας, cornu. **Chelon.**
- Gypsochroa** Hübn. Cat. (337). 1816. γήψ, vultur; χροά, color. **Geometrae.**
- Habrostola** Sodoffsky Bull. Mosc. 1837. ἄβρος, mollis; στολή, stola. **Noctuae.**
- Habrosyne** Hübn. Cat. (236). 1816. ἄβροσύνη, mollitia. **Noctuae.**
- Hadena** Schrank Faun. boic. II, 2 (158), 1802. ἀδηνής, simplex. **Noctuae.**
- Hadenides** Boisduv. Ind. (113). 1840. **Hadena.** **Noctuae.**
- Hadenidi** Guénée Annal. Soc. Franc. VII (201), 1837. **Hadena.** **Noctuae.**
- Haematia** Hübn. Cat. (349). 1816. αἱμάτη, ensis. **Pyralides.**

- Haematopsis** Hübn. Cat. (301). 1816. αἷμα, sanguis; ὄψις, vindicatio. **Geometrae.**
- Haemerosia** Boisduv. Ind. (163). 1840. αἱμηρός, sanguinolentus. **Noctuae.**
- Haemonides** Hübn. Cat. (101). 1816. αἷμων, sanguinolentus; εἶδος, aspectus. **Papilionides.**
- Haemyllis** Treitschke Schmett. ix, 1 (235). 1832. αἱμύλος, obsequiosus. **Tineae.**
- Haetera** Fabr. in Illig. Mag. vi (284), 1808. ἕτερος, alius. **Papilionides.**
- Halla** Duponch. Hist. nat. iv (107), 1829. ἄλια, congregatio. **Geometrae.**
- Hallas** Treitschke Schmett. vii (227), 1829. ἀλιάς, cymba. **Tortrices.**
- Halysidota** Hübn. Cat. (170). 1816. ἄλυσιδωτός, catenatus. **Bombyces.**
- Hama** Steph. Illustr. iii (4), 1829. ἄμα, simul. **Noctuae.**
- Hamadryades** Hübn. Cat. (32). 1816. Hamadryas. **Papilionides.**
- Hamadryas** Boisduv. Voyage (91). 1832. Ἀμαδρυάς (Nom. mythol.). **Papilionides.**
- Hamalia** Hübn. Cat. (309). 1816. ἀμαλός, mollis. **Geometrae.**
- Hamanumida** Hübn. Cat. (19). 1816. ἄμα, simul; Numida. **Papilionides.**
- Hamearis** Hübn. Cat. (19). 1816. ἄμα, simul; ἕαρ, ver. **Papilionides.**
- Hapalia** Hübn. Cat. (220). 1816. ἀπαλός, tener. **Noctuae.**
- Hapalia** Hübn. Cat. (355). 1816. ἀπαλός, tener. **Pyralides.**
- Hapalotis** Hübn. Cat. (254). 1816. ἀπαλός, tener; οὖς, auris. **Noctuae.**
- Haploa** Hübn. Cat. (182). 1816. ἀπλόη, simplicitas. **Chelonarii.**
- Harmodia** Hübn. Cat. (207). 1816. ἀρμόδιος, conveniens. **Noctuae.**
- Harpagus** Steph. Illustr. iv (278), 1834. ἀρπαγή, rapina. **Tineae.**
- Harpalyce** Steph. Cat. (gen. 192). 1829. Ἀρπαλύκη (Nom. mythol.). **Geometrae.**
- Harpella** Schrank Faun. boic. ii, 2 (168). 1802. Harpe. **Tineae.**
- Harpipterix** Hübn. Cat. (407). 1816. ἀρπή, falx; πτέρυξ, ala. **Tineae.**
- Harpipteryx** Sodoffsky Bull. Mosc. (pag. 21). 1837. ἀρπή, falx; πτέρυξ, ala. **Tineae.**
- Harpya** Boisduv. Voyage (238). 1832. ἄρπυια, Harpyia. **Bombyces?**
- Harpyia** Ochsenh. Schmett. iii (19), 1810. ἄρπυια, Harpyia. **Bombyces.**
- Harpyias** Hübn. Cat. (148). 1816. ἄρπυια, Harpyia. **Bombyces.**
- Hazis** Boisduv. Voyage (203). 1832. ἄζη, siccitas. **Chelonarii.**
- Hebemoia** Hübn. Cat. (96). 1816. ἡβός, curvus; ὁμοῖος, similis. **Papilionides.**
- Hecaerge** Ochsenh. Schmett. iv (52), 1816. Ἑκαέργη (Nom. mythol.). **Papilionides.**
- Hecatesia** Boisduv. Zygæn. ii, 1829. Ἑκάτη, Diana (Nom. mythol.). **Zygaenides.**
- Hedya** Hübn. Cat. (380). 1816. ἡδύς, dulcis. **Tortrices.**
- Heleona** Swains. Zool. Ill. 2. Ser. iii (116), 1833. ἡλεός, ineptus. **Chelonarii.**
- Helia** Hübn. Cat. (259). 1816. Ἠλιάς (Nom. mythol.). **Noctuae.**
- Heliacae** Hübn. Cat. (349). 1816. Helia. **Pyralides.**
- Hellas** Fabr. in Illig. Mag. vi (287), 1808. Ἠλιάς (Nom. mythol.). **Papilionides.**

- Heliconides** Boisduv. Suit. Buff. I (165), 1836. *Heliconius*. **Papilionides.**
- Heliconii** Linn. Syst. nat. 1758. *Heliconius*. **Papilionides.**
- Heliconius** Latr. Hist. nat. d. Ins. XIV (108), 1805. *Helicon* (Nom. propr.). **Papilionides.**
- Helicopsis** Fabr. in Illig. Mag. VI (285), 1808. ἑλιξ, helix; ὄπισ, aspectus. **Papilionides.**
- Heliodes** Guénée Annal. Soc. ent. franc. X, 1841. ἡλιώδης, soli similis. **Noctuae.**
- Heliomanes** Sodoffsky Bull. Mosc. (pag. 16). 1837. ἡλιομανής, qui sole delectatur. **Noctuae.**
- Heliophilae** Hübn. Cat. (238). 1816. ἥλιος, sol; φίλη, amica. **Noctuae.**
- Heliophobus** Boisduv. Ind. (pag. 69). 1829. ἥλιος, sol; φόβος, timor. **Noctuae.**
- Hellothea** (Ramb.) Boisduv. Ind. (pag. 178). 1840. ἥλιος, sol; θεὰ, dea. **Geometrae.**
- Heliotenthes** Hübn. Cat. (258). 1816. ἡλιωθεις, sole illustratus. **Noctuae.**
- Heliothera** Sodoffsky Bull. Mosc. 1837. ἥλιος, sol; θήρ, fera. **Noctuae.**
- Heliothides** Boisduv. Ind. (pag. 161). 1840. *Heliothis*. **Noctuae.**
- Heliothidi** Boisduv. Ind. (pag. 94). 1829. *Heliothis*. **Noctuae.**
- Heliothis** Ochsenh. Schmett. IV (91), 1816. ἡλιωθεις, sole illustratus. **Noctuae.**
- Heliotis** Sodoffsky Bull. Mosc. 1837. ἥλιος, sol; οὖς, auris. **Noctuae.**
- Hemachra** Sodoffsky Bull. Mosc. (pag. 16). 1837. αἷμα, sanguis; χροά, color. **Noctuae.**
- Hemaris** Dalman Vet. Acad. Handl. (pag. 207). 1816. αἷμα, sanguis; ρίς, nasus. **Sphingides.**
- Hemeraptena** Sodoffsky Bull. Mosc. (pag. 16). 1837. ἡμέρα, dies; πτηνός, volans. **Noctuae.**
- Hemeroblemma** Hübn. Cat. (270). 1816. ἡμέρα, dies; βλέμμα, aspectus. **Noctuae.**
- Hemerocharis** Boisduv. Suit. Buff. I (412), 1836. ἡμέρα, dies; χαρὶς, gaudium. **Papilionides.**
- Hemerophila** Steph. Cat. (gen. 182). 1829. ἡμέρα, dies; φίλη, amica. **Geometrae.**
- Hemerophilae** Hübn. Cat. (373). 1816. ἡμέρα, dies; φίλη, amica. **Tortrices.**
- Hemeroplanes** Hübn. Cat. (133). 1816. ἡμέρα, dies; πλάνης, errans. **Sphingides.**
- Hemeroplanis** Hübn. Cat. (259). 1816. ἡμέρα, dies; πλάνης, errans. **Noctuae.**
- Hemiargus** Hübn. Cat. (69). 1816. ἥμι, semi; ἀργός, argus. **Papilionides.**
- Hemimene** Hübn. Cat. (378). 1816. ἥμι, semi; μήνη, luna. **Tortrices.**
- Hemithea** Duponch. Hist. nat. IV (106), 1829. ἥμι, semi; θεὰ, dea. **Geometrae.**
- Henloche** Hübn. Cat. (157). 1816. ἡνίοχος, conductor. **Bombyces.**
- Heodes** Dalman Vet. Acad. Handl. (pag. 63). 1816. ἕως, aurora; εἶδος, aspectus. **Papilionides.**
- Hepialidae** Steph. Cat. (fam. 9). 1829. *Hepialus*. **Bombyces.**
- Hepialides** Herrick-Schäff. Syst. I (pag. 14), 1843. *Hepialus*. **Bombyces.**
- Hepialina** Gravenh. Vergl. Zool. (168). 1843. *Hepialus*. **Bombyces.**
- Hepialites** Latr. Gen. Crust. et Ins. IV (216). 1809. *Hepialus*. **Bombyces.**
- Hepialus** Fabr. Genera insect. (162). 1776. ἡπιάλος, hepialus. **Bombyces.**
- Hepioli** Hübn. Cat. (197). 1816. *Hepiolus*. **Bombyces.**
- Hepiolus** Illig. Mag. I (138), 1801. ἡπίολος, hepiolus. **Bombyces.**

- Heraclia** Hübn. Cat. (180). 1816. Ἡράκλεια (Nom. propr.). **Chelonarii.**
- Heraclides** Hübn. Cat. (83). 1816. Ἡρακλείδης, Heraclides. **Papilionides.**
- Heraeae** Hübn. Cat. (156). 1816. Ἡρα (Nom. mythol.). **Bombyces.**
- Hercyna** Treitschke Schmett. vi, 2 (318). 1828. Nom. mythol. **Pyralides.**
- Heribea** Steph. Cat. (gen. 309). 1829. **Tineae.**
- Herminia** Latr. Hist. nat. d. Ins. III (413), 1802. Ἡρμῆς, Mercurius. **Pyralides.**
- Herminida** Leach Edinburgh Encycl. IX (134), 1815. *Herminia*. **Pyralides.**
- Herpyzontes** Hübn. Cat. (343). 1816. ἐρπύζων, rept. **Pyralides.**
- Herse** Oken Lehrb. III, 1 (762). 1815. ἑρση, ros. **Sphingides.**
- Hesperia** Fabr. Entom. syst. III, 1, 1793. Ἑσπερία (Nom. mythol.). **Papilionides.**
- Hesperatica** Gravenh. Vergl. Zool. (169). 1843. *Hesperia*. **Papilionides.**
- Hesperida** Leach Edinburgh Encycl. IX (130), 1815. *Hesperia*. **Papilionides.**
- Hesperidae** Leach in Sam. Comp. (242). 1819. *Hesperia*. **Papilionides.**
- Hesperides** Latr. Gen. Crust. et Ins. IV (187), 1809. *Hesperia*. **Papilionides.**
- Hesperidi** Boisduv. Ind. (pag. 26). 1829. *Hesperia*. **Papilionides.**
- Hesperitidae** Steph. Cat. (fam. 4). 1829. *Hesperia*. **Papilionides.**
- Hesperisphinges** Latr. Fam. nat. 1825. *Hesperia*; *Sphinx*. **Sphingides.**
- Hesperisphingia** Gravenh. Vergl. Zool. (168). 1843. *Hesperia*; *Sphinx*. **Sphingides.**
- Hestia** Hübn. Cat. (14). 1816. ἑστία, focus. **Papilionides.**
- Hesychia** Hübn. Cat. (116). 1816. ἡσυχία, tranquillitas. **Zygaenides.**
- Heterocampa** Doubleday in Newm. Entom. (55). 1841. ἕτερος, differens; κάμπη, crura. **Bombyces.**
- Heterocera** Boisduv. Ind. (pag. 39). 1840. ἕτερος, differens; κέρασ, cornu. **Lepidoptera.**
- Heterochroa** Boisduv. Suit. Buff. I (tab. 4, B). ἕτερος, differens; χροά, color. **Papilionides.**
- Heterogenea** Knock Ent. Beitr. III (60), 1783. ἕτερος, differens; γένος, genus. **Tortrices.**
- Heterogynis** Rambur Annal. soc. franc. (pag. 577). 1836. ἕτερος, differens; γυνή, mulier. **Bombyces.**
- Heteromorphae** Hübn. Cat. (193). 1816. ἕτερος, differens; μορφή, forma. **Bombyces.**
- Hexapodes** Dalman Vet. Acad. Handl. (pag. 59). 1816. ἕξ, sex; ποῦς, pes. **Papilionides.**
- Hexuropteris** Hübn. Cat. (22). 1816. ἕξ, sex; οὐρά, cauda; πτέρυξ, ala. **Papilionides.**
- Hibernia** Duponch. Hist. nat. IV (106), 1829. *Hibernia* (Nom. propr.). **Geometrae.**
- Himantopterus** Wesmæl Bull. Acad. Brux. III (166), 1836. ἡμάς, corrigia; πτερόν, ala. **Bombyces.**
- Himera** Duponch. Hist. nat. IV (104), 1829. Ἥμερα (Nom. propr.). **Geometrae.**
- Hiple** Hübn. Cat. (56). 1816. **Papilionides.**
- Hipocritae** Hübn. Cat. (169). 1816. ὑποκριτής, hypocrita. **Bombyces.**
- Hipparchia** Fabr. in Illig. Mag. VI (281), 1808. ἵππος, equus; ἀρχή, praefectura. **Papilionides.**
- Hipparchus** Leach in Sam. Comp. (253). 1819. ἵππος, equus; ἀρχός, praefectus. **Geometrae.**
- Hippotion** Hübn. Cat. (135). 1816. ἵππος, equus; ὀτίον, auricula. **Chelonarii.**

- Histia** Hübn. Cat. (198). 1816. *ιστία*, focus. **Bombyces.**
- Historis** Hübn. Cat. (35). 1816. *ιστωρ*, gnarus. **Papilionides.**
- Holoscolia** Zell. Isis (190), 1839. *όλος*, totus; *σκολιός*, tortuosus. **Tineae.**
- Holothalassis** Hübn. Cat. (285). 1816. *όλος*, totus; *θάλασσα*, mare. **Geometrae.**
- Homocoesoma** Curt. Ent. Mag. I (190), 1833. *όμοιος*, similis; *σῶμα*, corpus. **Tineae.**
- Homochroa** Hübn. Cat. (358). 1816. *όμός*, similis; *χρόα*, color. **Pyralides.**
- Homopterides** Boisduv. Faun. Madag. (108). 1833. *όμός*, similis; *πτερόν*, ala. **Papilionides.**
- Hoplites** Hübn. Cat. (147). 1816. *όπλίτης*, armatus. **Bombyces.**
- Hoporina** Blanch. Hist. n. d. Ins. III (513), 1840. *όπωρινός*, autumnalis. **Noctuae.**
- Horama** Hübn. Cat. (125). 1816. *όραμα*, visio. **Zygaenides.**
- Horisme** Hübn. Cat. (331). 1816. *όρισμα*, limes. **Geometrae.**
- Hyades** Boisduv. Voyage (157). 1832. *ύάδες*, Hyades. **Papilionides.**
- Hyalida** Sodoffsky Bull. Mosc. 1837. *ύάλη*, vitrum; *είδος*, aspectus. **Bombyces.**
- Hyalophora** Duncan Nat. Libr. XXXVII (124), 1841. *ύαλος*, vitrum; *φορός*, ferens. **Bombyces.**
- Hyalurga** Hübn. Cat. (174). 1816. *ύαλουργός*, vitrarius. **Chelonarii.**
- Hybernia** Latr. Fam. nat. 1825. — (Vid. **Hibernia**). — **Geometrae.**
- Hyberniadae** Harris. Ins. of Massachus. (332). 1841. *Hybernia*. **Geometrae.**
- Hyblaea** Fabr. Entom. system. III, 1, 1793. *ύβλαϊός*, hyblæus. **Noctuae.**
- Hyboma** Hübn. Cat. (200). 1816. *ύβωμα*, curvatura. **Noctuae.**
- Hydraecia** Guénéée Annal. Soc. franc. X (237), 1841. *ύδωρ*, aqua; *οίκια*, domus. **Noctuae.**
- Hydriæ** Hübn. Cat. (329). 1816. *ύδρια*, hydria. **Geometrae.**
- Hydrelia** Hübn. Cat. (322). 1816. *ύδωρ*, aqua; *ήλιος*, sol. **Geometrae.**
- Hydrelia** Guénéée Annal. Soc. franc. X (227), 1841. *ύδωρ*, aqua; *ήλιος*, sol. **Noctuae.**
- Hydrilla** Boisduv. Ind. (pag. 138). 1840. *ύδωρ*, aqua; *ήλος*, oculus. **Noctuae.**
- Hydriomena** Hübn. Cat. (322). 1816. *ύδωρ*, aqua; *μήνη*, luna. **Geometrae.**
- Hydrocampe** Latr. Fam. nat. 1825. *ύδρος*, hydra; *κάμπη*, eruca. **Pyralides.**
- Hyelosia** Hübn. Cat. (174). 1816. *ύελος*, vitreus. **Chelonarii.**
- Hygrochroa** Hübn. Cat. (293). 1816. *ύγρός*, humidus; *χρόα*, color. **Geometrae.**
- Hylæae** Hübn. Cat. (283). 1816. *Hyle*. **Geometrae.**
- Hyles** Hübn. Cat. (137). 1816. *ύλη*, Hyle. **Sphingides.**
- Hylesia** Hübn. Cat. (186). 1816. *ύλη*, Hyle. **Bombyces.**
- Hylolcus** Hübn. Cat. (139). 1816. *ύλη*, sylva; *οίκος*, domus. **Sphingides.**
- Hylophila** Hübn. Cat. (396). 1816. *ύλη*, Hyle; *φιλη*, amica. **Tortrices.**
- Hymenia** Hübn. Cat. (360). 1816. *ύμήν*, membrana. **Pyralides.**
- Hymenitis** Hübn. Cat. (8). 1816. *ύμήν*, membrana. **Papilionides.**
- Hymenopteroides** Hübn. Cat. (127). 1816. *ύμήν*, membrana; *πτερόν*, ala; *είδος*, aspectus. **Sesiae.**

- Hypagyrtis** Hübn. Cat. (293). 1816. ὑπό, sub; ἀγύρτης, congregator. **Geometrae.**
- Hypanis** Boisduv. Faun. Madag. (55). 1833. ὑπό, sub; ἄνω, super. **Papilionides.**
- Hypati** Hübn. Cat. (99). 1816. ἕπατος, summus. **Papilionides.**
- Hypatima** Hübn. Cat. (415). 1816. ὑπό, sub; τιμή, honos. **Tineae.**
- Hypena** Schrank Faun. boic. II, 2 (163). 1802. ἰπήνη, barba. **Pyralides.**
- Hypepirritis** Hübn. Cat. (329). 1816. ὑπό, sub; ἐπιρρύτος, rigatus. **Geometrae.**
- Hypercallia** Steph. Cat. (gen. 286). 1829. ὑπερ, super; καλός, pulcher. **Tortrices.**
- Hyperchiria** Hübn. Cat. (155). 1816. ὑπερ, super; χεῖρ, manus. **Bombyces.**
- Hypercompae** Hübn. Cat. (180). 1816. ὑπερ, super; κόμπος, jactantia. **Bombyces.**
- Hyphalia** Hübn. Cat. (303). 1816. ὑπό, sub; ἄλς, mare. **Geometrae.**
- Hyphantria** Harris Ins. of Massachus. (255). 1841. ὑφάντρια, textrix. **Chelonarii.**
- Hyphilaria** Hübn. Cat. (26). 1816. ὑπό, sub; ἱλαρός, hilarus. **Papilionides.**
- Hyphilariae** Hübn. Cat. (239). 1816. *Hyphilaria*. **Noctuae.**
- Hyphorala** Hübn. Cat. (182). 1816. ὑπό, sub; ὄρος, limes. **Chelonarii.**
- Hypna** Hübn. Cat. (56). 1816. ὕπνος, somnus. **Papilionides.**
- Hypochalcia** Hübn. Cat. (368). 1816. ὑπό, sub; χαλκός, aes. **Pyralides.**
- Hypocritae** Hübn. Cat. (169). 1816. *Hypocrites*. **Bombyces.**
- Hypogymniae** Hübn. Cat. (158). 1816. ὑπό, sub; γυμνός, nudus. **Bombyces.**
- Hypolimnas** Hübn. Cat. (45). 1816. ὑπό, sub; λιμνᾶς, stagnalis. **Papilionides.**
- Hyponomeuta** Sodoffsky Bull. Mosc. (pag. 21). 1837. ὑπονομεύω, suffodio. **Tineae.**
- Hypophylla** Boisduv. Suit. Buff. I (tab. 4, C), 1836. ὑπό, sub; φύλλον, folium. **Papilionides.**
- Hypoplectis** Hübn. Cat. (297). 1816. ὑπό, sub; πλήκτης, pulsator. **Geometrae.**
- Hypoapta** Hübn. Cat. (195). 1816. ὑπόπτῆς, suspectus. **Bombyces.**
- Hyposcotis** Hübn. Cat. (314). 1816. ὑπό, sub; σκοτός, obscuritas. **Geometrae.**
- Hypsa** Hübn. Cat. (172). 1816. ὕψος, altitudo. **Bombyces.**
- Hypsolopha** Hübn. Cat. (407). 1816. ὕψος, altitudo; λόφος, crista. **Tineae.**
- Hypsoptia** Hübn. Cat. (348). 1816. ὕψος, altitudo; πύγη, anus. **Pyralides.**
- Hypsorophia** Hübn. Cat. (249). 1816. ὕψος, altitudo; ὄροφος, tectum. **Noctuae.**
- Hyreus** Hübn. Cat. (70). 1816. Ὑρεός (Nom. mythol.). **Papilionides.**
- Hyria** Steph. Cat. (gen. 219). 1829. Ὑρία (Nom. mythol.). **Geometrae.**
- Jaera** Hübn. Cat. (38). 1816. **Papilionides.**
- Jalmenus** Hübn. Cat. (75). 1816. **Papilionides.**
- Jamides** Hübn. Cat. (71). 1816. **Papilionides.**
- Jasia** Swains. Zool. Ill. 2. Ser. II (90), 1832. ἰασίς, curatio. **Papilionides.**
- Jasonides** Hübn. Cat. (83). 1816. Jason (Nom. propr.). **Papilionides.**
- Jaspidia** Boisduv. Ind. (128). 1840. Jaspis. **Noctuae.**

- Jaspidia** Hübn. Cat. (209). 1816. *Jaspidia*. **Noctuae.**
- Ichthyura** Hübn. Cat. (162). 1816. ἰχθύς, piscis; οὐρά, cauda. **Bombyces.**
- Idaea** Treitschke Schmett. v, 2 (446). 1825. *Idæus*. **Geometrae.**
- Idaides** Hübn. Cat. (85). 1816. *Ida*. **Papilionides.**
- Idalia** Hübn. Cat. (149). 1816. Ἰδαλία (Nom. mythol.). **Bombyces.**
- Idalia** Hübn. Cat. (308). 1816. Ἰδαλία (Nom. mythol.). **Geometrae.**
- Idea** Fabr. in Illig. Mag. vi (283), 1808. ἰδέα, aspectus. **Papilionides.**
- Idiae** Hübn. Cat. (346). 1816. ἰδιος, proprius. **Pyralides.**
- Idmais** Boisduv. Suit. Buff. i (584), 1836. **Papilionides.**
- Hilarus** Boisduv. Ind. x (pag. 76), 1829. ἰλαρός, hilarus. **Noctuae.**
- Iliades** Hübn. Cat. (88). 1816. Ἰλιάς, ilias. **Papilionides.**
- Iliithya** Latr. Fam. nat. 1825. Ἰλιεθυσία (Nom. mythol.). **Pyralides.**
- Imbrasia** Hübn. Cat. (154). 1816. *Imbrasus* (Nom. propr. fluvii). **Bombyces.**
- Inachis** Hübn. Cat. (37). 1816. *Inachus*. **Papilionides.**
- Incurvaria** Haworth Lepid. Brit. . . . *Incurvo*. **Tineae.**
- Ino** Leach in Sam. Comp. (245). 1819. Ἰνώ (Nom. mythol.). **Zygaenides.**
- Involutae** Boisduv. Ind. (pag. 34). 1840. *Involutus*. **Papilionides.**
- Jocheaera** Hübn. Cat. (201). 1816. ἰοχέαιρα, pharetra. **Noctuae.**
- Jodia** Hübn. Cat. (234). 1816. ἰοειδής, violaceus. **Noctuae.**
- Jodis** Hübn. Cat. (286). 1816. ἰοειδής, violaceus. **Geometrae.**
- Jolaus** Hübn. Cat. (81). 1816. Ἰόλαος (Nom. mythol.). **Papilionides.**
- Jonthe** Doubleday in Newm. Entomolog. (297). 1842. Ἰονθος, lanugo. **Noctuae.**
- Josia** Hübn. Cat. (176). 1816. *Josias* (Nom. propr.). **Chelonarii.**
- Iphias** Boisduv. Suit. Buff. i (595), 1836. Ἰφίος, fortis. **Papilionides.**
- Iphiclides** Hübn. Cat. (82). 1816. Ἰφικλῆς (Nom. propr.). **Papilionides.**
- Ipimorpha** Hübn. Cat. (238). 1816. ἴπος, muscipula; μορφή, forma. **Noctuae.**
- Isanthrene** Hübn. Cat. (125). 1816. ἴσος, æqualis; ἀνδρογήνη, vespa. **Zygaenides.**
- Ischnopterix** Hübn. Cat. (332). 1816. ἰσχνός, debilis; πτέρυξ, ala. **Geometrae.**
- Ischyia** Hübn. Cat. (265). 1816. ἰσχύς, fortitudo. **Noctuae.**
- Ismene** Swains. i (pl. 16), 1821. Ἰσμήνη (Nom. mythol.). **Papilionides.**
- Ismene** Steph. Illustr. iv (247), 1834. Ἰσμήνη (Nom. mythol.). **Tineae.**
- Isoples** Hübn. Cat. (135). 1816. ἴσος, æqualis; ὄπλον, arma. **Sphingides.**
- Issoria** Hübn. Cat. (31). 1816. ἴσος, æqualis; σωρός, tumulus. **Papilionides.**
- Isturgia** Hübn. Cat. (297). 1816. ἰστουργία, textrina. **Geometrae.**
- Ithobalus** Hübn. Cat. (88). 1816. ἰθύς, rectus; βάλλω, jacio. **Papilionides.**
- Ithomia** Hübn. Cat. (9). 1816. ἰθύς, rectus; ὤμος, humerus. **Papilionides.**

- Ithysia** Hübn. Cat. (319). 1816. ἰθύς, rectus. **Geometrae.**
- Itonia** Hübn. Cat. (271). 1816. Ἴτωνη (Nom. mythol.). **Noctuae.**
- Junonia** Hübn. Cat. (34). 1816. Juno (Nom. mythol.). **Papilionides.**
- Ixias** Hübn. Cat. (95). 1816. Ἰξίας (Nom. propr. plantæ). **Papilionides.**
- Kymatophora** Treitschke Schmett. x, 2 (17). 1835. — (Vid. **Cymatophora**). — **Noctuae.**
- Lachneides** Hübn. Cat. (184). 1816. λάχνη, lanugo. **Bombyces.**
- Laelia** Steph. Cat. (gen. 64). 1829. *Lælia* (Nom. propr.). **Bombyces.**
- Laertiades** Hübn. Cat. (84). 1816. Λαέρτες (Nom. propr.). **Papilionides.**
- Lagoa** Harris Ins. of Massachus. (265). 1841. λάγιον, lepus. **Bombyces.**
- Lampetia** Steph. Cat. (gen. 166). 1829. Λαμπετή (Nom. mythol.). **Geometrae.**
- Lampetia** Boie Isis 1841, (pag. 178). 1837. Λαμπετή (Nom. mythol.). **Noctuae.**
- Lampides** Hübn. Cat. (70). 1816. λάμπη, spuma; εἶδος, aspectus. **Papilionides.**
- Lampra** Hübn. Cat. (221). 1816. λαμπρός, fulgens. **Noctuae.**
- Lampronia** Steph. Cat. (gen. 337). 1829. λαμπρός, fulgens. **Tineae.**
- Lampropteryx** Steph. Illustr. III (233), 1829. λαμρός, fulgens; πτέρυξ, ala. **Geometrae.**
- Lampros** Treitschke Schmett. ix, 2 (57). 1833. λαμπρός, fulgens. **Tineae.**
- Lamprosema** Hübn. Cat. (361). 1816. λαμπρός, fulgens; σῆμα, signum. **Pyralides.**
- Lamprosia** Hübn. Cat. (277). 1816. λαμπρός, fulgens. **Noctuae.**
- Lamprosticta** Hübn. Cat. (206). 1816. λαμπρός, fulgens; στικτός, punctatus. **Noctuae.**
- Laogona** Boisduv. Suit Buff. I (tab. 6, B), 1836. Λαόγονος (Nom. mythol.). **Papilionides.**
- Laothoe** Fabr. in Illig. Mag. vi (287), 1808. Λαοθή (Nom. mythol.). **Sphingides.**
- Larentia** Treitschke Schmett. v, 2 (440). 1825. Larentia (Nom. propr.). **Geometrae.**
- Lares** Hübn. Cat. (288). 1816. Lares (Nom. mythol.). **Geometrae.**
- Laria** Schrank Faun. boic. II, 2 (150). 1802. Larius (Nom. propr.). **Bombyces.**
- Larissa** Curt. Brit. entom. vii (324), 1830. Larissa (Nom. propr.). **Geometrae.**
- Larunda** Hübn. Cat. (289). 1816. Larunda (Nom. mythol.). **Geometrae.**
- Lasiocampa** Schrank Faun. boic. II, 2 (153). 1802. λάσιος, hirsutus; κάμψη, eruca. **Bombyces.**
- Lasiocampadae** Harris Ins. of Massachus. (265). 1841. Lasiocampa. **Bombyces.**
- Laspeyresia** Hübn. Cat. (381). 1816. Dic. LASPEYRES. **Tortrices.**
- Laspeyria** Germ. Bombyc. I (13), 1811. Dic. LASPEYRES. **Geometrae.**
- Latagia** Hübn. Cat. (196). 1816. λατάγη, vinum reliquum. **Bombyces.**
- Laverna** Curt. Brit. entom. xvi, 1839. Laverna (Nom. mythol.). **Tineae.**
- Leilus** Swains. Zool. III. 2. Ser. III (125), 1833. **Nyctaliidae.**
- Leimonia** Hübn. Cat. (350). 1816. Λειμωνιάς (Nom. mythol.). **Pyralides.**
- Leiocampha** Steph. Cat. (gen. 40). 1829. λείος, lævis; κάμψη, eruca. **Bombyces.**
- Lemmatophila** Treitschke Schim. ix, 1 (25). 1832. λήμμα, donum; φάλη, amica. **Tineae.**

- Lemonia** Hübn. Cat. (187). 1816. *Lemonia* (Nom. propr.). **Bombyces.**
- Lemoniades** Hübn. Cat. (26). 1816. *Lemonia*. **Papilionides.**
- Lemonias** Illig. in *Wiedem. Arch.* I, 2 (99). 1818. *Lemonium*. **Papilionides.**
- Lemures** Hübn. Cat. (274). 1816. *Lemur*. **Noctuae.**
- Leonte** Hübn. Cat. (52). 1816. *λεοντῆ*, pellis leontis. **Papilionides.**
- Lepidocera** Steph. Cat. (gen. 334). 1829. *λεπῖς*, squama; *κέρας*, cornu. **Tineae.**
- Lepidoptera** Linn. Syst. nat. 1748. *λεπῖς*, squama; *περὸν*, ala. **Insecta.**
- Leptalis** Dalman *Analecta* (pag. 40). 1823. *λεπταλέος*, tenuis. **Papilionides.**
- Leptocircus** Swains. *Zool.* III. 2. Ser. III (106), 1833. *λεπτὸς*, tenuis; *κίρκος*, annulus. **Papilionid.**
- Leptogramma** Curt. *Guide* (173), 1829. *λεπτὸς*, tenuis; *γραμμῆ*, linea. **Tortrices.**
- Leptographa** Hübn. Cat. (284.) 1816. *λεπτὸς*, tenuis; *γραφῆ*, scriptura. **Geometrae.**
- Leptomeris** Hübn. Cat. (310). 1816. *λεπτὸς*, tenuis; *μηρὸς*, femur. **Geometrae.**
- Leptopterix** Hübn. Cat. (399). 1816. *λεπτὸς*, tenuis; *πτέρυξ*, ala. **Tineae.**
- Leptosia** Hübn. Cat. (95). 1816. *λεπτὸς*, tenuis. **Papilionides.**
- Leptosia** Guénéé *Annal. Soc. franc.* (pag. 225). 1841. *λεπτὸς*, gracilis. **Noctuae.**
- Leptosoma** Boisduv. *Faun. Madag.* (84). 1833. *λεπτὸς*, gracilis; *σῶμα*, corpus. **Chelonarii.**
- Lesmone** Hübn. Cat. (340). 1816. *λήσμων*, obliuſus. **Pyralides.**
- Lethe** Hübn. Cat. (56). 1816. *Λήθη* (Nom. mythol.). **Papilionides.**
- Lethia** Hübn. Cat. (140). 1816. *Λήθη* (Nom. mythol.). **Sphingides.**
- Letis** Hübn. Cat. (274). 1816. *Λητώ* (Nom. mythol.). **Noctuae.**
- Leto** Hübn. Cat. (198). 1816. *Λητώ* (Nom. mythol.). **Bombyces.**
- Leucadia** Sodoffsky *Bull. Mosc.* 1837. *Leucadia* (Nom. propr.). **Noctuae.**
- Leucania** Hübn. Cat. (241). 1816. *λευκανία*, guttur. **Noctuae.**
- Leucanides** Boisduv. *Ind.* (pag. 131). 1840. *Leucania*. **Noctuae.**
- Leucocora** Hübn. Cat. (325). 1816. *λευκὸς*, candidus; *κόρη*, puella. **Geometrae.**
- Leucoma** Steph. Cat. (gen. 65). 1829. *λεύκωμα*, condor. **Chelonarii.**
- Leucomae** Hübn. Cat. (159). 1816. *Leucoma*. **Bombyces.**
- Leuconea** Donzel *Annal. Soc. franc.* VI (80), 1837. *λευκὸς*, albus; *νέα*, iuuentus. **Papilionides.**
- Leucophasia** Steph. Cat. (gen. 5). 1829. *λευκὸς*, albus; *φάσις*, apparitio. **Papilionides.**
- Leucopsumis** Hübn. Cat. (177). 1816. *λευκὸς*, albus; *ὄψος*, perversus. **Chelonarii.**
- Leucoptera** Hübn. Cat. (426). 1816. *λευκὸς*, albus; *περὸν*, ala. **Tineae.**
- Leucophthalmia** Hübn. Cat. (302). 1816. *λευκὸς*, albus; *ὀφθαλμὸς*, oculus. **Geometrae.**
- Lexias** Boisduv. *Voyage* (125). 1832. *λέξις*, dictio. **Papilionides.**
- Libythea** Fabr. in *Illig. Mag.* VI (284), 1808. *λίθος*, Africanus; *θεά*, aspectus. **Papilionides.**
- Libytheidēs** Boisduv. *Ind.* (23). 1840. *Libythea*; *εἶδος*, aspectus. **Papilionides.**
- Libythides** Boisduv. *Suit. Buff.* I (167), 1836. *Libythea*; *εἶδος*, aspectus. **Papilionides.**

- Lichenia** *Sodoffsky* Bull. Mosc. 1837. *λειχην*, lichen. **Chelonarii.**
- Licina** *Swains.* Illustr. I, 1 (15). 1821. *Licinius* (*Nom. propr.*). **Papilionides.**
- Ligia** *Duponch.* Hist. nat. iv (107), 1829. *Λίγεια* (*Nom. mythol.*). **Geometrae.**
- Limacodes** *Latr.* Fam. nat. 1825. *λιμακωδής*, herbosus. **Bombyces.**
- Limenitis** *Fabr.* in *Illig.* Mag. vi (280), 1808. *Λιμενίτις* (*Nom. mythol.*). **Papilionides.**
- Limma** *Hübner.* Cat. (389). 1816. *λίμμα*, limma. **Tortrices.**
- Limnades** *Hübner.* Cat. (14). 1816. *Limnas.* **Papilionides.**
- Limnas** *Boisduv.* Suit. Buff. I (tab. 4, C), 1836. *λιμνάς*, stagnalls. **Papilionides.**
- Limonitis** *Dalman* Vet. Acad. Handl. (pag. 55). 1816. *Limenitis.* **Papilionides.**
- Liparides** *Boisduv.* Icon. II (135), 1834. *Liparis.* **Bombyces.**
- Liparis** *Ochsenh.* Schmett. III (186), 1810. *λιπαρής*, assiduus. **Bombyces.**
- Lispe** *Treitschke* Schmett. IX, 1 (204). 1832. *λίσπη*, macer. **Pyralides.**
- Lita** *Treitschke* Schmett. IX, 2 (76). 1833. *λίτος*, simplex. **Tineae.**
- Lithacodia** *Hübner.* Cat. (205). 1816. *λίθαξ*, rupes; *αἶδος*, species. **Noctuae.**
- Lithina** *Hübner.* Cat. (338). 1816. *λίθινος*, lapideus. **Geometrae.**
- Lithocolletis** *Hübner.* Cat. (423). 1816. *λίθος*, lapis; *κολλητής*, glutinator. **Tineae.**
- Lithomola** *Hübner.* Cat. (244). 1816. *λίθος*, lapis; *όμοῖος*, similis. **Noctuae.**
- Lithophane** *Hübner.* Cat. (242). 1816. *λίθος*, lapis; *φανή*, fulgor. **Noctuae.**
- Lithosia** *Fabr.* Supplem. Ent. (419). 1798. *λίθος*, lapis. **Chelonarii.**
- Lithosiae** *Hübner.* Cat. (162). 1816. *Lithosia.* **Chelonarii.**
- Lithosiidae** *Steph.* Cat. (fam. 13). 1829. *Lithosia.* **Chelonarii.**
- Lithostege** *Hübner.* Cat. (337). 1816. *λίθος*, lapis; *στέγη*, tectum. **Geometrae.**
- Lobophora** *Curt.* Brit. ent. II (81), 1825. *λοβός*, lobus; *φορός*, ferens. **Geometrae.**
- Lochmaeus** *Doubleday* in *Newm.* Entomolog. (57). 18. . *λοχμαῖος*, campestris. **Bombyces.**
- Lomasphila** *Hübner.* Cat. (306). 1816. *λωμα*, fimbria; *σπίλος*, macula. **Geometrae.**
- Lomella** *Duncan* Nat. Libr. XXXVII (125), 1841. *Nom. propr.* **Bombyces.**
- Lomographa** *Hübner.* Cat. (311). 1816. *λωμα*, fimbria; *γραφή*, scriptura. **Geometrae.**
- Lopas** *Hübner.* Cat. (384). 1816. *λοπάς*, chytra. **Tortrices.**
- Lophia** *Sodoffsky* Bull. Mosc. 1837. *λόφος*, crista. **Noctuae.**
- Lophocampa** *Harris* Ins. of Massachus. (258). 1841. *λοφος*, crista; *κάμπη*, eruca. **Chelonarii.**
- Lophoderus** *Steph.* Cat. (gen. 269). 1829. *λόφος*, crista; *δέρως*, cutis. **Tortrices.**
- Lophonotus** *Steph.* Cat. (gen. 290). 1829. *λόφος*, crista; *νωτός*, dorsum. **Tineae.**
- Lophopteryx** *Steph.* Cat. (gen. 41). 1829. *λόφος*, crista; *πτέρυξ*, ala. **Bombyces.**
- Loxostega** *Hübner.* Cat. (352). 1816. *λοξός*, obliquus; *στέγη*, tectum. **Pyralides.**
- Loxura** *Horsf.* Lepid. Ins. (119). 1829. *λοξός*, obliquus; *ούρα*, cauda. **Papilionides.**
- Lozogramma** *Steph.* Cat. (gen. 207). 1829. *λοξός*, obliquus; *γραμμή*, linea. **Geometrae.**

- Lozopera** Steph. Cat. (gen. 283). 1829. λοξός, obliquus; πέρας, terminus. **Tortricæ.**
- Lozotaenia** Steph. Cat. (gen. 248). 1829. λοξός, obliquus; ταινία, vitta. **Tortricæ.**
- Lucia** Swains. Zool. Ill. 2. Ser. III (135), 1833. *Lucia* (Nom. propr.). **Papilionides.**
- Luperina** Boisduv. Ind. I (77), 1829. *Lupus*. **Noctuae.**
- Lycæides** Hübn. Cat. (69). 1816. λύκος, lupus; εἶδος, aspectus. **Papilionides.**
- Lycæna** Fabr. in Illig. Mag. VI (285), 1808. λύκαινα, lupa. **Papilionides.**
- Lycænida** Leach Edinb. Encycl. IX (129), 1815. *Lycæna*. **Papilionides.**
- Lycænidae** Steph. Cat. (fam. 3). 1829. *Lycæna*. **Papilionides.**
- Lycænides** Boisduv. Icon. I (43), 1832. *Lycæna*. **Papilionides.**
- Lycastes** Hübn. Cat. (118). 1816. Λύκαστος (Nom. mythol.). **Zygaenides.**
- Lycia** Hübn. Cat. (319). 1816. Λυκία (Nom. mythol.). **Geometrae.**
- Lycia** Sodoffsky Bull. Mosc. 1837. Λυκία (Nom. mythol.). **Papilionides.**
- Lycophotia** Hübn. Cat. (215). 1816. λύκος, lupus; φωτίον, oculus. **Noctuae.**
- Lycus** Hübn. Cat. (74). 1816. λύκος, lupus. **Papilionides.**
- Lygris** Hübn. Cat. (335). 1816. λυγρός, tristis. **Geometrae.**
- Lymantria** Hübn. Cat. (160). 1816. λυμαντήριος, periculosus. **Chelonarii.**
- Lyonetia** Hübn. Cat. (423). 1816. Dic. LYONET. **Tineae.**
- Lypotigris** Hübn. Cat. (361). 1816. λύπη, dolor; τίγρις, tigris. **Pyralides.**
- Lyssa** Hübn. Cat. (289). 1816. λύσσα, rabies. **Geometrae.**
- Lytaea** Steph. Cat. (gen. 88). 1829. λυτός, solubilis. **Noctuae.**
- Lythria** Hübn. Cat. (300). 1816. λύθρον, cruor. **Geometrae.**
- Macaria** Curt. Brit. entom. III (132), 1826. μακαρία, beatitudo. **Geometrae.**
- Macrochila** Steph. Cat. (gen. 295). 1829. μακρός, longus; χεῖλος, labium. **Tineae.**
- Macrochilo** Hübn. Cat. (345). 1816. μακρός, longus; χεῖλον, chilo. **Pyralides.**
- Macrocneme** Hübn. Cat. (124). 1816. μακρός, longus; κνήμη, tibia. **Zygaenides.**
- Macroglossa** Ochsenh. Schmett. IV (41), 1816. μακρός, longus; γλῶσσα, lingua. **Sphingides.**
- Macroglossum** Scop. Intr. Hist. Nat. (414). 1777. μακρός, longus; γλῶσσα, lingua. **Sphingides.**
- Macrosona** Hübn. Cat. (337). 1816. μακρός, longus; σῶμα, corpus. **Geometrae.**
- Macrotus** Westw. in Dunc. Nat. Libr. XXXVII (212), 1841. μακρός, longus; οὖς, auris. **Geometrae.**
- Madopa** Steph. Cat. (gen. 228). 1829. μαδός, calvus; ὄψ, vultus. **Pyralides.**
- Maenas** Hübn. Cat. (167). 1816. μαινάς, Mænas. **Chelonarii.**
- Maesia** Steph. Illustr. III (150), 1829. Mæsius (Nom. propr.). **Geometrae.**
- Malacosoma** Hübn. Cat. (192). 1816. μαλακός, mollis; σῶμα, corpus. **Bombyces.**
- Malenydris** Hübn. Cat. (329). 1816. μαλός, mollis; ἐνυδρίς, lutra. **Geometrae.**
- Mamestra** Hübn. Cat. (214). 1816. **Noctuae.**
- Mamistra** Sodoffsky Bull. Mosc. 1837. **Noctuae.**

- Manducæ** Hübn. Cat. (138). 1816. *Manducus*. **Sphingides.**
- Mania** Hübn. Cat. (290). 1816. *μανία*, furor. **Geometrae.**
- Maniola** Schrank Faun. boic. II, 1 (152). 1801. *Mania* (dimin.). **Papilionides.**
- Manlia** Oken Lehrb. III, 1 (667). 1816. *Manlius* (Nom. propr.) **Tortrices.**
- Margaritia** Steph. Cat. (gen. 243). 1816. *μαργαρίτης*, margarita. **Pyralides.**
- Margaronia** Hübn. Cat. (358). 1816. *μάργαρον*, margarita. **Pyralides.**
- Marica** Hübn. Cat. (62). 1816. *Marica* (Nom. mythol.). **Papilionides.**
- Marius** Swains. Zool. III. 2. Ser. I (45), 1829. *Marius* (Nom. propr.). **Papilionides.**
- Marmessus** Hübn. Cat. (81). 1816. **Papilionides.**
- Marpesia** Hübn. Cat. (47). 1816. *Marpesius* (Nom. propr.). **Papilionides.**
- Mastigophorus** Poey Cent. Lepid. Cuba (pl. 8). 1832. *μάστιξ*, flagellum; *φορός*, ferens. **Pyralides.**
- Matronula** Lepell. et Serv. Encycl. méthod. x (680), 1825. *Matrona* (dimin.). **Tortrices.**
- Mechanitis** Fabr. in Illig. Mag. vi (284), 1808. *μηχανητής*, mechanicus. **Papilionides.**
- Mecoptera** Guénée Annal. Soc. franc. (pag. 225). 1837. *μήκος*, longitudo; *πτερόν*, ala. **Noctuae.**
- Megalopyge** Hübn. Cat. (185). 1816. *μέγας*, magnus; *πυγή*, anus. **Bombyces.**
- Megalura** Blanch. Hist. n. d. Ins. III (446). 18 . . *μέγας*, magnus; *οὐρά*, cauda. **Papilionides.**
- Megamede** Hübn. Cat. (50). 1816. *Μεγαμήδη* (Nom. mythol.). **Papilionides.**
- Meganephria** Hübn. Cat. (206). 1816. *μέγας*, magnus; *νεφρός*, rens. **Noctuae.**
- Megasema** Hübn. Cat. (222). 1816. *μέγας*, magnus; *σῆμα*, signum. **Noctuae.**
- Megasoma** Boisduv. Icon. II (167), 1836. *μέγας*, magnus; *σῶμα*, corpus. **Bombyces.**
- Megatomis** Hübn. Cat. (342). 1816. *μέγας*, magnus; *τομή*, sectio. **Pyralides.**
- Megisto** Hübn. Cat. (54). 1816. *μέγιστος*, maximus. **Papilionides.**
- Melalophae** Hübn. Cat. (162). 1816. *μέλας*, niger; *λοφός*, crista. **Bombyces.**
- Melampias** Hübn. Cat. (63). 1816. *μέλας*, niger; *λαμπάς*, lampas. **Papilionides.**
- Melanchra** Hübn. Cat. (207). 1816. *μελαγχρός*, niger. **Noctuae.**
- Melanchroia** Hübn. Cat. (173). 1816. *μέλας*, niger; *χρόα*, color. **Bombyces.**
- Melania** Sodoffsky Bull. Mosc. 1837. *μελανία*, nigrifudo. **Papilionides.**
- Melanippe** Duponch. Hist. nat. IV (111), 1829. *μέλας*, niger; *ἵππος*, equus. **Geometrae.**
- Melanis** Hübn. Cat. (25). 1816. *μελανία*, nigredo. **Papilionides.**
- Melanitis** Fabr. in Illig. Mag. vi (282), 1808. *μελανία*, nigredo. **Papilionides.**
- Melanoleuca** Steph. Cat. (gen. 305). 1829. *μέλας*, niger; *λευκός*, albus. **Tineae.**
- Melanthia** Duponch. Hist. nat. IV (111), 1829. *μέλας*, niger; *ἄνθος*, flos. **Geometrae.**
- Melasina** Boisduv. Ind. (pag. 57). 1840. *μέλας*, niger. **Chelonarii.**
- Melia** Curt. Brit. entom. v (201), 1828. *μελία*, fraxinus. **Pyralides.**
- Meliana** Curt. Brit. entom. XIII, 1836. *μελία*, fraxinus. **Pyralides.**
- Melicleptria** Hübn. Cat. (262). 1816. *μέλι*, mel; *κλέπτρια*, fur. **Noctuae.**

- Mellinaea** Hübn. Cat. (11). 1816. μέλι, mel; ναίω, habito. **Papilionides.**
- Melinaea** Sodoffsky Bull. Mosc. (pag. 7). 1837. μέλι, mel; ναίω, habito. **Papilionides.**
- Melipotēs** Hübn. Cat. (260). 1816. μέλι, mel; πότις, potor. **Noctuae.**
- Melissoblaptes** Zell. Isis (180), 1839. μέλισσα, apis; βλάπτω, noceo. **Tineae.**
- Melitaea** Fabr. in Illig. Mag. vi (284), 1808. μελιταῖος, Melitæus. **Papilionides.**
- Melitea** Boisduv. Ind. (pag. 16). 1829. μελιταῖος, Melitæus. **Papilionides.**
- Melittia** Hübn. Cat. (128). 1816. Melitis. **Sesiae.**
- Mellinia** Hübn. Cat. (234). 1816. Mellinia. **Noctuae.**
- Memphis** Hübn. Cat. (48). 1816. Μέμφις (Nom. propr.). **Papilionides.**
- Menclaidēs** Hübn. Cat. (84). 1816. Menelaus (Nom. propr.). **Papilionides.**
- Meristis** Hübn. Cat. (239). 1816. μεριστός, divisibilis. **Noctuae.**
- Meropides** Hübn. Cat. (263). 1816. μέρος, pars; ὄψ, vox. **Noctuae.**
- Mesembrynus** Hübn. Cat. (118). 1816. μέσος, medius; ἔμβρυον, embryo. **Zygaenides.**
- Mesocells** Hübn. Cat. (191). 1816. μέσος, medius; κηλῖς, macula. **Bombyces.**
- Mesogona** Boisduv. Ind. (pag. 144). 1840. μέσος, medius; γαῖνος, angulus. **Noctuae.**
- Mesographa** Hübn. Cat. (354). 1816. μέσος, medius; γραφή, scriptura. **Pyralides.**
- Mesolenca** Hübn. Cat. (326). 1816. μέσος, medius; λευκός, albus. **Geometrae.**
- Mesophleps** Hübn. Cat. (406). 1816. μέσος, medius; φλέψ, vena. **Tineae.**
- Mesoscia** Hübn. Cat. (194). 1816. μέσος, medius; σκιά, umbra. **Bombyces.**
- Mesosemia** Hübn. Cat. (20). 1816. μέσος, medius; σῆμα, signum. **Papilionides.**
- Mesotype** Hübn. Cat. (338). 1816. μέσος, medius; τυπή, contusio. **Geometrae.**
- Metachrostis** Hübn. Cat. (204). 1816. μετά, pone; χρωστός, coloratus. **Noctuae.**
- Metalectra** Hübn. Cat. (342). 1816. μερὰ, cum; λεκτρά, lecta. **Pyralides.**
- Metallitis** Sodoffsky Bull. Mosc. (pag. 22). 1837. μεταλλίτις, metallica. **Tineae.**
- Metallosetia** Steph. Illustr. iv (283), 1834. μέταλλον, metallum; σῆς, tineae. **Tineae.**
- Metamorpha** Hübn. Cat. (43). 1816. μετά, cum; μορφή, forma. **Papilionides.**
- Metanastria** Hübn. Cat. (186). 1816. μετά, cum; νάστις, habitans. **Bombyces.**
- Metaxmeste** Hübn. Cat. (351). 1816. μεταξά, seta; μιστός, plenus. **Pyralides.**
- Metaxyja** Hübn. Cat. (223). 1816. μεταξὺ, inter. **Noctuae.**
- Metopsilus** Duncan. Nat. Libr. xxxv (154), 1836. μέτωπον, frons; ψιλός, tenuis. **Sphingides.**
- Metra** Steph. Cat. (gen. 169). 1829. μέτρον, mensura. **Geometrae.**
- Metria** Hübn. Cat. (261). 1816. μέτριος, moderatus. **Noctuae.**
- Metrocampa** Lam. Fam. nat. 1825. μέτρον, mensura; κάμψη, eruca. **Geometrae.**
- Miana** Steph. Cat. (gen. 112). 1829. μαίνω, maculo. **Noctuae.**
- Micra** Guénéé Annal. Soc. franc. (pag. 225). 1841. μικρός, parvus. **Noctuae.**
- Microphisa** Boisduv. Ind. (pag. 170). 1840. μικρός, parvus; φύσα, vesica. **Noctuae.**

- Microphysa** Guénéé Annal. Soc. franc. (pag. 233). 1841. μικρός, parvus; φύσα, vesica. **Noctuae.**
- Micropos** Hübn. Cat. (347). 1816. μικρός, parvus; ὄψ, vultus. **Pyralides.**
- Micropsichia** Hübn. Cat. (374). 1816. μικρός, parvus; ψυχή, anima. **Tortrices.**
- Micropterix** Hübn. Cat. (426). 1816. μικρός, parvus; πτέρυξ, ala. **Tineae.**
- Micropteryx** Zell. Isis (185), 1839. μικρός, parvus; πτέρυξ, ala. **Tineae.**
- Microsema** Hübn. Cat. (301). 1816. μικρός, parvus; σῆμα, signum. **Geometrae.**
- Microsetia** Steph. Cat. (gen. 310). 1829. μικρός, parvus; σῆς, linea. **Tineae.**
- Migonitis** Hübn. Cat. (12). 1816. μίγνυμι, confundo. **Papilionides.**
- Migonitis** Sodoffsky Bull. Mosc. 1837. μίγνυμι, confundo. **Papilionides.**
- Miletus** Hübn. Cat. (71). 1816. Μίλητος (Nom. propr.). **Papilionides.**
- Miltochrista** Hübn. Cat. (166). 1816. μίλτος, miltus; χριστός, unctus. **Chelonarii.**
- Mimallo** Hübn. Cat. (190). 1816. μιμαλλόνες, mimallones (Nom. mythol.). **Bombyces.**
- Mimetes** Hübn. Cat. (210). 1816. μιμητής, imitator. **Noctuae.**
- Minetra** Boisduv. Voyage (126). 1832. (μιμητής, imitator?) **Papilionides.**
- Minoa** Treitschke Schmett. v, 2 (445). 1825. Minoa (Nom. propr.). **Geometrae.**
- Minois** Hübn. Cat. (57). 1816. Minois (Nom. propr.). **Papilionides.**
- Miselia** Ochsenh. Schmett. iv (72), 1816. μῖσος, odium; ἥλιος, sol. **Noctuae.**
- Miseliae** Hübn. Cat. (206). 1816. Miselia. **Noctuae.**
- Miselidi** Guénéé Annal. Soc. franc. vii (119). 1817. Miselia. **Noctuae.**
- Mithimna** Sodoffsky Bull. Mosc. 1837. Mithimna (Nom. propr.). **Noctuae.**
- Mithras** Hübn. Cat. (79). 1816. Μίθρας (Nom. mythol.). **Papilionides.**
- Mniophila** Boisduv. Ind. 1840. (pag. 200). μνιον, muscus; φίλη, amica. **Geometrae.**
- Mocis** Hübn. Cat. (267). 1816. μῶκος, irrisor. **Noctuae.**
- Moera** Hübn. Cat. (51). 1816. Μοῖρα (Nom. mythol.). **Papilionides.**
- Molus** Hübn. Cat. (78). 1816. μόλος, labor. **Papilionides.**
- Moma** Hübn. Cat. (203). 1816. μῶμος, momus. **Noctuae.**
- Mompha** Hübn. Cat. (414). 1816. μομφή, querula. **Tineae.**
- Monima** Hübn. Cat. (229). 1816. μόνιμος, stabilis. **Noctuae.**
- Monopis** Hübn. Cat. (401). 1816. μόνος, solus; ὄψις, intuitus. **Tineae.**
- Mormo** Hübn. Cat. (275). 1816. μορμῶ, horridus. **Noctuae.**
- Mormonia** Hübn. Cat. (276). 1816. Mormon. **Noctuae.**
- Morphels** Hübn. Cat. (196). 1816. μορφή, forma. **Bombyces.**
- Morphidas** Boisduv. Suit. Buff. i (166), 1836. Morpho. **Papilionides.**
- Morpho** Fabr. in Illig. Mag. vi (279), 1808. Μορφῶ (Nom. mythol.). **Papilionides.**
- Murtia** Hübn. Cat. (98). 1816. Murtia (Nom. mythol.). **Papilionides.**
- Mycalesis** Hübn. Cat. (54). 1816. Mycale (Nom. propr.). **Papilionides.**

- Myelois** Hübn. Cat. (371). 1816. *μυελόεις*, medullaris. **Pyralides.**
- Myelophila** Treitschke Schmett. x, 3 (174). 1835. *μυελός*, medulla; *φιλη*, amica. **Pyralides.**
- Mylothris** Hübn. Cat. (90). 1816. *μυλωθρίς*, pistrinaria. **Papilionides.**
- Mynes** Boisduv. Voyage (129). 1832. *μύνη*, excusatio. **Papilionides.**
- Myrina** Fabr. in Illig. Mag. vi (286), 1808. *μυρίνη*, myrtus. **Papilionides.**
- Myseelus** Hübn. Cat. (110). 1816. *μῦς*, mus; *κηλῖς*, macula. **Papilionides.**
- Mythimna** Hübn. Cat. (239). 1816. — (Vid. **Mithimna**). — **Noctuae.**
- Naclia** Boisduv. Ind. (pag. 60). 1840. *ναός*, templum; *κλαῖς*, clavis. **Chelonariii.**
- Naenia** Steph. Cat. (gen. 102). 1829. *Ναenia*. **Noctuae.**
- Najades** Hübn. Cat. (38). 1816. *Nais* (Nom. mythol.). **Papilionides.**
- Nais** Swains. Zool. III. 2. Ser. III (136). 1833. *Ναῖς* (Nom. mythol.). **Papilionides.**
- Nanthilda** Blanch. Hist. n. d. Ins. III (549), 1840. **Tortrices.**
- Napaeae** Hübn. Cat. (17). 1816. *Ναπαῖαι* (Nom. mythol.). **Papilionides.**
- Nascia** Curt. Brit. ent. (559). 1835. *ναός*, templum; *σκιά*, umbra. **Pyralides.**
- Nathalls** Boisduv. Suit. Buff. I (589), 1836. *Natalis*? **Papilionides.**
- Nausinoe** Hübn. Cat. (362). 1816. *Ναυσίνοος* (Nom. mythol.). **Pyralides.**
- Nedusia** Hübn. Cat. (291). 1816. **Geometrae.**
- Nemapogon** Schrank Faun. boic. II, 2 (167). 1802. *νήμα*, filum; *παύγων*, barba. **Tineae.**
- Nematopogon** Zell. Isis (185), 1839. *νήμα*, filum; *παύγων*, barba. **Tineae.**
- Nemeobius** Steph. Cat. (gen. 8). 1829. *Νέμεα*, Nemea; *βίω*, vivo. **Papilionides.**
- Nemeophila** Steph. Cat. (gen. 70). 1829. *Νέμεα*, Nemea; *φιλη*, amica. **Chelonariii.**
- Nemophora** Hoffgg. in Illig. Käf. Pr. (499). 179. *νήμα*, filum; *φορός*, ferens. **Tineae.**
- Nemophorida** Leach Edinb. Encycl. IX (133), 1815. *Nemophora*. **Tineae.**
- Nemoria** Hübn. Cat. (285). 1816. *Nemus*. **Geometrae.**
- Nemotois** Hübn. Cat. (416). 1816. *νήμα*, filum; *οἶς*, auris. **Tineae.**
- Neochera** Hübn. Cat. (173). 1816. *νεός*, novus; *χήρα*, vidua. **Bombyces.**
- Neonympha** Hübn. Cat. (64). 1816. *νεός*, novus; *νύμφη*, sponsa. **Papilionides.**
- Nephele** Hübn. Cat. (133). 1816. *νεφέλη*, nubes. **Sphingides.**
- Nephodesme** Hübn. Cat. (390). 1816. *νέφος*, nubes; *δέσμη*, fasciculus. **Tortrices.**
- Nephodia** Hübn. Cat. (312). 1816. *νεφώδης*, uebulosus. **Geometrae.**
- Nephopterix** Hübn. Cat. (370). 1816. *νέφος*, nubes; *πτέρυξ*, ala. **Pyralides.**
- Nepticula** v. Heyd. Bericht in d. Vers. d. Naturf. zu Mainz (208). 1842. *Neptis*. **Tineae.**
- Neptis** Fabr. in Illig. Mag. vi (282), 1808. *Neptis* (Nom. propr.). **Papilionides.**
- Nereides** Hübn. Cat. (8). 1816. *Νηρηίδες* (Nom. mythol.). **Papilionides.**
- Nerias** Boisduv. Suit. Buff. I (tab. 4, A), 1836. *Neris* (Nom. propr.). **Papilionides.**
- Nessaea** Hübn. Cat. (41). 1816. *νησσαῖος*, anatinus. **Papilionides.**

- Nestorides** Hübn. Cat. (86). 1816. *Nestor* (Nom. mythol.). **Papilionides.**
- Neurla** Guénéé Annal. Soc. franc. x (241), 1841. νευρόν, nervus. **Noctuae.**
- Neuronia** Hübn. Cat. (215). 1816. νευρόν, nervus. **Noctuae.**
- Nimyra** Guénéé Annal. Soc. franc. x (237), 1841. — (Vid. **Simyra**). — **Noctuae.**
- Nobilia** Gravenh. Vergl. Zool. (169). 1843. *Nobilis*. **Papilionides.**
- Noctua** Fabr. Gen. Insect. (163). 1778. *Nox*. **Noctuae.**
- Noctuadae** Leach in Sam. Comp. (250). 1819. *Noctua*. **Noctuae.**
- Noctuae** Linn. Syst. nat. 1758. *Noctua*. **Noctuae.**
- Noctuiformia** Schrank Faun. boic. II, 2 (157). 1802. *Noctua*; *Forma*. **Noctuae.**
- Noctuaelitae** Latr. Gen. Crust. et Ins. IV (191). 1809. *Noctua*. **Noctuae.**
- Noctuaria** Gravenh. Vergl. Zool. (167). 1843. *Noctua*. **Noctuae.**
- Noctuariae** Zetterst. Ins. lapp. (932). 1840. *Noctua*. **Noctuae.**
- Noctuelidi** Boisduv. Ind. (63). 1829. *Noctua*. **Noctuae.**
- Noctuida** Leach Edinb. Encycl. IX (134), 1815. *Noctua*. **Noctuae.**
- Noctuidae** Steph. Cat. (fam. XIV). 1829. *Noctua*. **Noctuae.**
- Noctuides** Leach Edinb. Encycl. IX (133), 1815. *Noctua*. **Noctuae.**
- Noctuina** Speyer Isis (pag. 195), 1843. *Noctua*. **Noctuae.**
- Noctuobombycini** Boisduv. Ind. (58). 1829. *Noctua*; *Bombyx*. **Noctuae.**
- Noctuo-bombycites** Latr. Gen. Crust. et Ins. IV (219), 1809. *Noctua*; *Bombyx*. **Bombyces.**
- Noctuophalaenidi** Boisduv. Ind. (101). 1829. *Noctua*; *Phalæna*. **Noctuae.**
- Nocturna** Latr. Fam. nat. 1825. *Nocturnus*. **Lepidoptera.**
- Nocturni** Boisduv. Ind. (pag. 39). 1829. *Nocturnus*. **Lepidoptera.**
- Nola** Leach in Sam. Comp. (254). 1819. *Nola* (Nom. propr.). **Pyralides.**
- Nomiada** Hübn. Cat. (67). 1816. *Nomia*. **Papilionides.**
- Nomophila** Hübn. Cat. (368). 1816. νόμος, lex; φίλη, amica. **Pyralides.**
- Nonagria** Hübn. Cat. (241). 1816. *Nonagria* (Nom. propr.). **Noctuae.**
- Nothris** Hübn. Cat. (411). 1816. νωθρός, lens. **Tineae.**
- Notocelia** Hübn. Cat. (380). 1816. νῶτος, dorsum; κηλῖς, macula. **Tortrices.**
- Notodonta** Ochsenh. Schmett. III (45), 1810. νῶτος, dorsum; ὀδῶν, dens. **Bombyces.**
- Notodontidae** Steph. Cat. (fam. X). 1829. *Notodonta*. **Bombyces.**
- Notodontides** Boisduv. Icon. II (189), 1834. *Notodonta*. **Bombyces.**
- Notolophus** Germ. Bombyc. (35). 1813. νῶτος, dorsum; λοφός, crista. **Bombyces.**
- Nudaria** (Haw.) Steph. Cat. (gen. 77). 1829. *Nudus*. **Chelonarii.**
- Numeria** Duponch. Hist. nat. IV (107), 1829. *Numeria* (Nom. mythol.). **Geometrae.**
- Nyctalemon** Dalman Vet. Acad. Handl. 1824. νύξ, nox; ἀλήμων, vagabundus. **Nyctalideae.**
- Nyctalideae** Dalman Vet. Acad. Handl. 1824. νυκταλός, nocturnus. **Lepidoptera.**

- Nyctemera** Hübn. Cat. (178). 1816. νύξ, nox; ἡμέρα, dies. **Chelonariti.**
- Nycteolae** Hübn. Cat. (394). 1816. νύξ, nox. **Tortrices.**
- Nyctipao** Hübn. Cat. (272). 1816. νύξ, nox; παός, obligatus. **Noctuae.**
- Nygmia** Hübn. Cat. (193). 1816. νυγμή, punctus. **Bombyces.**
- Nymphales** Linn. Syst. nat. 1758. *Nymphalis*. **Papilionides.**
- Nymphalia** Gravenh. Vergl. Zool. (169). 1843. *Nymphalis*. **Papilionides.**
- Nymphalides** Boisduv. Ind. (pag. 16). 1840. *Nymphalis*. **Papilionides.**
- Nymphalidi** Boisduv. Ind. (pag. 16). 1840. *Nymphalis*. **Papilionides.**
- Nymphalis** Latr. Hist. nat. d. Ins. xiv (82), 1805. νύμφη, *Nympha*. **Papilionides.**
- Nymphidium** Fabr. in Illig. Mag. vi (286), 1808. νύμφη, sponsa. **Papilionides.**
- Nymphula** Schrank Faun. boic. II, 2 (162). 1802. *Nympha*. **Pyralides.**
- Nymula** Boisduv. Suit. Buff. I (tab. 4, C), 1836. **Papilionides.**
- Nyssia** Duponch. Hist. nat. iv (107), 1829. νύσσα, limes. **Geometrae.**
- Ochlia** Hübn. Cat. (357). 1816. ὄχλος, multitudo. **Pyralides.**
- Ochria** Hübn. Cat. (233). 1816. ὀχρός, pallidus. **Noctuae.**
- Ochromolopis** Hübn. Cat. (408). 1816. ὀχρός, pallidus; ὤμος, humerus; λοιπός, squama. **Tineae.**
- Ochrostigma** Hübn. Cat. (146). 1816. ὀχρός, pallidus; στίγμα, punctum. **Bombyces.**
- Ochyria** Hübn. Cat. (334). 1816. ὀχυρόομαι, fortifico. **Geometrae.**
- Ocneria** Hübn. Cat. (158). 1816. ὀκνηρία, pigritia. **Bombyces.**
- Odenesis** Curt. Brit. ent. I (7), 1821. — (errore typogr. pro **Odonestis**). — **Bombyces.**
- Odezia** Boisduv. Ind. (229). 1840. **Geometrae.**
- Odice** Hübn. Cat. (258). 1816. ὀδικός, harmonicus. **Noctuae.**
- Odonestis** Germ. Bombyc. II (pag. 49), 1813. ὀδός, via; νῆστις, jejunus. **Bombyces.**
- Odontia** Duponch. Hist. nat. v, 2 (83). 1831. ὀδών, dens. **Pyralides.**
- Odontopera** Steph. Illustr. III (162). 1829. ὀδούς, dens; πέρας, finis. **Geometrae.**
- Odontosia** Hübn. Cat. (145). 1816. ὀδών, dens. **Bombyces.**
- Odoptera** Sodoffsky Bull. Mosc. (pag. 16). 1837. ὀδούς, dens; πτερὸν, ala. **Geometrae.**
- Oecophora** Latr. Préc. d. car. (146). 1796. οἶκος, domus; φορὸς, ferens. **Tineae.**
- Oeneis** Hübn. Cat. (58). 1816. οἶνη, vitis. **Papilionides.**
- Oenomaus** Hübn. Cat. (76). 1816. Οἰνόμαος (*Nom. mythol.*). **Papilionides.**
- Oeobia** Hübn. Cat. (362). 1816. οἰόβιος, solitarius. **Pyralides.**
- Oeonistis** Hübn. Cat. (165). 1816. οἶος, solus; ἰστία, focus. **Chelonariti.**
- Ogygia** Hübn. Cat. (224). 1816. ὀγύγιος, antiquus. **Noctuae.**
- Oiketicus** Guild. Trans. Linn. Soc. xv (371), 1827. οἰκητικός, qui habitationem quærere solet. **Bomb.**
- Oleria** Hübn. Cat. (9). 1816. ὀλερόν, putidus. **Papilionides.**
- Olligia** Hübn. Cat. (213). 1816. ὀλίγος, parvus. **Noctuae.**

- Oligos** Treitschke Schmett. VIII (239), 1830. ὀλίγος, parvus. **Tineae**.
- Olistheria** Hübn. Cat. (193). 1816. ὀλισθηρός, lubricus. **Bombyces**.
- Omia** Hübn. Cat. (244). 1816. ὀμίας, robustus. **Noctuae**.
- Oncocera** Steph. Cat. (gen. 327). 1829. ὄγκος, tumor; κέρασ, cornu. **Tineae**.
- Onychia** Hübn. Cat. (334). 1816. ὀνύχιον, unguicula. **Geometrae**.
- Operophtera** Hübn. Cat. (321). 1816. *Opera*; φθείρω, corrumpo. **Geometrae**.
- Ophideres** Boisduv. Voyage (245). 1832. ὄφης, serpens; δέση, collum. **Noctuae?**
- Ophiodes** Guénéé Annal. Soc. franc. (pag. 77). 1841. ὀφιοῦδης, serpentiformis. **Noctuae**.
- Ophiuche** Hübn. Cat. (344). 1816. ὀφιούχης, ophiuchus. **Pyralides**.
- Ophiusa** Ochsenh. Schmett. IV (93), 1816. Ὀφιοῦσσα (Nom. propr.). **Noctuae**.
- Ophiusidi** Guénéé Annal. Soc. franc. 1841. *Ophiusa*. **Noctuae**.
- Ophiussa** Hübn. Cat. (266). 1816. Ὀφιοῦσσα (Nom. propr.). **Noctuae**.
- Ophthalmis** Hübn. Cat. (166). 1816. ὀφθαλμος, oculus. **Chelonarii**.
- Opiгена** Boisduv. Ind. (pag. 103). 1840. ὄπις, aspectus; γένος, genus. **Noctuae**.
- Opisthograptis** Hübn. Cat. (292). 1816. ὀπίσθιος, posticus; γραπτός, scriptus. **Geometrae**.
- Opisthoxia** Hübn. Cat. (308). 1816. ὀπίσθιος, posticus; ὄξυς, acutus. **Geometrae**.
- Oporabia** Steph. Illustr. III (273), 1829. ὀπώρα, autumnus; βία, fortitudo. **Geometrae**.
- Oporinia** Hübn. Cat. (321). 1816. ὀπωρινός, autumnalis. **Geometrae**.
- Oporinia** Hübn. Cat. (387). 1816. ὀπωρινός, autumnalis. **Tortrices**.
- Opostega** Zell. Isis (214), 1839. ὀπός, succus; στέγη, tectum. **Tineae**.
- Oratoscells** Guénéé Annal. Soc. franc. (pag. 231). 1841. ὀρατός, visibilis; κηλίς, macula. **Noctuae**.
- Orbona** Hübn. Cat. (232). 1816. *Orbona* (Nom. mythol.). **Noctuae**.
- Oreades** Hübn. Cat. (52). 1816. *Oreas*. **Papilionides**.
- Oreas** Oken Lehrb. III, 1 (740). 1815. ὄρειας, monticola. **Papilionides**.
- Oreus** Hübn. Cat. (136). 1816. ὄρειος, monticola. **Sphingides**.
- Orgyla** Ochsenh. Schmett. III (208), 1810. ὀρέγω, porrigo; γυῖον, membrum. **Bombyces**.
- Orgya** Zetterst. Ins. lapp. (926). 1840. — (Vid. **Orgyla**). — **Bombyces**.
- Oria** Hübn. Cat. (240). 1816. ὄρια, confines. **Noctuae**.
- Orneodes** Latr. Préc. d. car. (148). 1796. ὄρνις, avis; εἶδος, aspectus. **Pterophoriti**.
- Orneodides** Herrich-Schäff. Syst. I (pag. 14), 1843. *Orneodes*. **Pterophoriti**.
- Ornithoptera** Boisduv. Voyage (33). 1832. ὄρνις, avis; πτέρον, ala. **Papilionides**.
- Ornix** Treitschke Schmett. IX, 2 (194). 1833. ὄρνιξ, avis. **Tineae**.
- Orontes** Swains. Zool. III. 2. Ser. III (125), 1833. Ὀρόντης (Nom. propr.). **Nyctalides**.
- Orophia** Hübn. Cat. (405). 1816. ὀροφίας, tecticola. **Tineae**.
- Orphanos** Hübn. Cat. (306). 1816. ὀρφανός, orphanus. **Geometrae**.
- Orpheides** Hübn. Cat. (86). 1816. ὀρφός, orphus; εἶδος, aspectus. **Papilionides**.

- Orphne** Hübn. Cat. (314). 1816. ὄρφνη, obscuritas. **Geometrae.**
- Orrhodia** Hübn. Cat. (231). 1816. ὀρρόωδια, timor. **Noctuae.**
- Ortholitha** Hübn. Cat. (338). 1816. ὀρθός, rectus; λίθος, lapis. **Geometrae.**
- Orthonama** Hübn. Cat. (331). 1816. ὀρθός, rectus; νᾶμα, rivus. **Geometrae.**
- Orthorinia** Boisduv. Ind. (pag. 56). 1829. ὀρθός, rectus; ῥίν, nasus. **Bombyces.**
- Orthosia** Ochsenh. Schmett. iv (79), 1816. ὀρθός, rectus. **Noctuae.**
- Orthosides** Boisduv. Ind. (pag. 139). 1840. *Orthosia*. **Noctuae.**
- Orthosidi** Guénée Annal. Soc. franc. viii (473), 1839. *Orthosia*. **Noctuae.**
- Orthostixis** Hübn. Cat. (304). 1816. ὀρθός, rectus; στίξω, puncto. **Geometrae.**
- Orthotaelia** Steph. Illustr. iv (195), 1834. ὀρθός, rectus; τηλία, labrum. **Tineae.**
- Orthotaenia** Steph. Cat. (gen. 264). 1829. ὀρθός, rectus; ταινία, vitta. **Tortrices.**
- Orthotelia** Steph. Cat. (gen. 287). 1829. ὀρθός, rectus; τηλία, labrum. **Tortrices.**
- Ostreophana** Sodoffsky Bull. Mosc. (pag. 19). 1837. ὄστρεον, ostrea; φανή, fulgor. **Pyralides.**
- Ostrinia** Hübn. Cat. (360). 1816. ὄστρεον, ostrea. **Pyralides.**
- Othreis** Hübn. Cat. (264). 1816. ὀθρεύεις, asper. **Noctuae.**
- Otosema** Hübn. Cat. (273). 1816. οὖς, auris; σῆμα, signum. **Noctuae.**
- Otus** Hübn. Cat. (142). 1816. ὄτος (Nom. mythol.). **Sphingides.**
- Ourapteryx** Leach Zool. Misc. i (79), 1814. οὐρά, cauda; πτέρυξ, ala. **Geometrae.**
- Oxiceste** Hübn. Cat. (144). 1816. ὄξυς, acutus; κιστός, fimbriatus. **Bombyces.**
- Oxidercia** Hübn. Cat. (340). 1816. ὄξυς, acutus; δέροω, aspicio. **Pyralides.**
- Oxigrapha** Hübn. Cat. (386). 1816. ὄξυς, acutus; γραφή, scriptura. **Tortrices.**
- Oxybella** Hübn. Cat. (407). 1816. ὄξυς, acutus; βέλος, jaculum. **Tineae.**
- Oxylides** Hübn. Cat. (77). 1816. ὄξυς, acutus; εἶδος, aspectus. **Papilionides.**
- Oxypate** Steph. Illustr. iv (234), 1834. ὄξυς, acutus; πάθος, tactus. **Tineae.**
- Oxyptilus** Zell. Isis (765), 1841. ὄξυς, acutus; πτελος, pennæ. **Pterophorii.**
- Oxytenis** Hübn. Cat. (150). 1816. ὄξυς, acutus; τείνω, tendo. **Bombyces.**
- Pachetra** Guénée Annal. Soc. franc. x (241), 1841. παχύς, crassus; ἦτρον, venter. **Noctuae.**
- Pachyenia** Steph. Cat. (gen. 206). 1829. παχύς, crassus; κνημῖς, ocrea. **Geometrae.**
- Pachyes** Hübn. Cat. (318). 1816. παχύς, crassus. **Geometrae.**
- Pachygastria** Hübn. Cat. (186). 1816. παχύς, crassus; γαστήρ, venter. **Bombyces.**
- Paectes** Hübn. Cat. (248). 1816. παικτης, lusor. **Noctuae.**
- Paedia** Hübn. Cat. (159). 1816. παιδιά, lusus. **Bombyces.**
- Paedisea** Treitschke Schmett. viii (188), 1830. παιδίσκη, puella. **Tortrices.**
- Pais** Hübn. Cat. (279). 1816. παῖς, puer. **Noctuae.**
- Palimpsestis** Hübn. Cat. (237). 1816. πάλιν, denuo; ψηστός, tersus. **Noctuae.**
- Palla** Hübn. Cat. (47). 1816. πάλλα, pila. **Papilionides.**

- Palpitae** Hübn. Cat. (352). 1816. *Palpo*. **Pyralides**.
- Palpula** Treitschke Schmett ix, 2 (45). 1833. *Palpum*. **Tineae**.
- Palthis** Hübn. Cat. (342). 1816. *πάλθος*, arcus. **Pyralides**.
- Pammene** Hübn. Cat. (378). 1816. *πάμμηνος*, continuus. **Tortrices**!
- Pamphila** Fabr. in Illig. Mag. vi (287), 1808. *πᾶς*, omnis; *φίλος*, amicus. **Papilionides**.
- Pancalia** Steph. Cat. (gen. 312). 1829. *πᾶς*, totus; *καλός*, pulcher. **Tineae**.
- Panchrysia** Hübn. Cat. (252). 1816. *πᾶς*, totus; *χρυσός*, aurum. **Noctuae**.
- Pandemis** Hübn. Cat. (388). 1816. *πᾶς*, totus; *δέμας*, corpus. **Tortrices**.
- Pandemos** Hübn. Cat. (25). 1816. *πᾶς*, totus; *δήμος*, populus. **Papilionides**.
- Panemeria** Hübn. Cat. (262). 1816. *πᾶς*, totus; *ἡμέρα*, dies. **Noctuae**.
- Pangrapta** Hübn. Cat. (343). 1816. *πᾶς*, totus; *γραπτός*, scriptus. **Pyralides**.
- Pania** Dalman Analect. (92). 1823. *πανεῖα*, Lupercalia. **Bombyces**.
- Panolis** Hübn. Cat. (214). 1816. *πᾶς*, totus; *ὄλλυμ*, vasto. **Noctuae**.
- Panopea** Hübn. Cat. (39). 1816. *Πανόπη* (Nom. mythol.). **Papilionides**.
- Panoplia** Hübn. Cat. (393). 1816. *πᾶς*, totus; *ὄπλον*, arma. **Tortrices**.
- Panpterotes** Hübn. Cat. (428). 1816. *πᾶς*, totus; *πτερωτής*, alatus. **Pterophoriti**.
- Panstegia** Hübn. Cat. (353). 1816. *πᾶς*, totus; *στέγη*, tectum. **Pyralides**.
- Panthea** Hübn. Cat. (203). 1816. *πᾶς*, totus; *θεά*, aspectus. **Noctuae**.
- Panthera** Hübn. Cat. (305). 1816. *Panthera*. **Geometrae**.
- Panthiades** Hübn. Cat. (79). 1816. *πᾶς*, totus; *θειάζω*, sacra obo. **Papilionides**.
- Pantoporia** Hübn. Cat. (43). 1816. *πᾶς*, totus; *πορεία*, iter. **Papilionides**.
- Paonias** Hübn. Cat. (142). 1816. *παός*, obligatus. **Sphingides**.
- Paphia** Fabr. in Illig. Mag. vi (282), 1808. *Παφία* (Nom. mythol.). **Papilionides**.
- Papilio** Linn. Syst. nat. i, 2 (744). 1767. *Papilio*. **Papilionides**.
- Papiliones** Dalman Vet. Acad. Handl. (pag. 55). 1816. *Papilio*. **Papilionides**.
- Papilionida** Leach Edinb. Encycl. ix (126), 1815. *Papilio*. **Papilionides**.
- Papilionidae** Leach in Sam. Comp. (234). 1819. *Papilio*. **Papilionides**.
- Papilionides** Latr. Hist. nat. d. Ins. iii (387), 1802. *Papilio*. **Lepidoptera**.
- Papilionides** Hübn. Cat. (115). 1816. *Papilio*. **Sphingides**.
- Papilionidi** Boisduv. Ind. (pag. 7). 1829. *Papilio*. **Papilionides**.
- Paracolax** Hübn. Cat. (344). 1816. *παρά*, juxta; *κόλαξ*, adulator. **Pyralides**.
- Paragonia** Hübn. Cat. (292). 1816. *παρά*, juxta; *γωνία*, angulus. **Geometrae**.
- Paragrapha** Sodoffsky Bull. Mosc. (pag. 20). 1837. *παρά*, juxta; *γραφη*, scriptura. **Tortrices**.
- Parallela** Sodoffsky Bull. Mosc. (pag. 17). 1837. *παράλληλος*, parallelus. **Geometrae**.
- Parallelia** Hübn. Cat. (269). 1816. *παράλληλος*, parallelus. **Noctuae**.
- Paramesia** Steph. Cat. (gen. 272). 1829. *παρά*, juxta; *μέσος*, medius. **Tortrices**.

- Paramimus** Hübn. Cat. (115). 1816. *παρά*, juxta; *μῖμος*, mimus. **Papilionides.**
- Paranthrene** Hübn. Cat. (128). 1816. *παρά*, juxta; *ἀνδροθήνη*, vespa. **Sesiae.**
- Parapoynx** Hübn. Cat. (362). 1816. *παρά*, juxta; *πῶνγξ*, avis species. **Pyralides.**
- Pararga** Hübn. Cat. (59). 1816. *παρά*, juxta; *ἔργον*, opus. **Papilionides.**
- Parascotia** Hübn. Cat. (314). 1816. *παρά*, juxta; *σκοτός*, tenebræ. **Geometrae.**
- Parasemia** Hübn. Cat. (181). 1816. *παρά*, juxta; *σῆμα*, signum. **Chelonarii.**
- Parastichtis** Hübn. Cat. (213). 1816. *παρά*, juxta; *στικτός*, punctatus. **Noctuae.**
- Parathyris** Hübn. Cat. (157). 1816. *παρά*, juxta; *θύρις*, janua. **Bombyces.**
- Parides** Hübn. Cat. (87). 1816. *παρεῖδω*, negligo. **Papilionides.**
- Parnassides** Hübn. Cat. (90). 1816. *Parnassus*. **Papilionides.**
- Parnassii** Fabr. Entom. Syst. III, 1 (181) 1793. *Parnassius*. **Papilionides.**
- Parnassius** Latr. Gen. Crust. et Ins. IV (202), 1809. *Parnassus*. **Papilionides.**
- Parrhasius** Hübn. Cat. (79). 1816. *Παρθάσιος* (Nom. propr.). **Papilionides.**
- Parthenos** Hübn. Cat. (38). 1816. *παρθένος*, virgo. **Papilionides.**
- Pavonia** Hübn. Cat. (157). 1816. *Pavonius*. **Bombyces.**
- Pavonia** Latr. Fam. nat. 1825. *Pavonius*. **Papilionides.**
- Pechipogon** Hübn. Cat. (344). 1816. *πῆχυς*, cubitus; *πάγων*, barba. **Pyralides.**
- Pediasia** Hübn. Cat. (365). 1816. *πεδιάσιος*, incola planitiei. **Pyralides.**
- Peleus** Swains. Zool. III. 2. Ser. II (75), 1831. *Πηλεύς* (Nom. mythol.). **Papilionides.**
- Pellonia** Duponch. Hist. nat. IV (109), 1829. *πελλός*, nigro-cæruleus. **Geometrae.**
- Pelochyta** Hübn. Cat. (172). 1816. *πηλός*, lutum; *χυτός*, fusus. **Bombyces.**
- Pelosia** Hübn. Cat. (165). 1816. *πελός*, atro-cinereus. **Chelonarii.**
- Pelurga** Hübn. Cat. (335). 1816. *πηλός*, lutum; *ἔργον*, opus. **Geometrae.**
- Pempelia** Hübn. Cat. (369). 1816. *πέμπελος*, garrulus. **Pyralides.**
- Pendina** Treitschke Schmett. VII (227), 1829. — (Vid. **Penthina**). — **Tortrices.**
- Pendulae** Boisduv. Ind. (pag. 15). 1840. *Pendulus*. **Papilionides.**
- Penthina** Treitschke Schmett. VIII (21), 1830. *πένθος*, luctus. **Tortrices.**
- Penthophera** Germ. Bombyc. I, 1813. *πένθος*, luctus; *φέρω*, fero. **Bombyces.**
- Pepla** Hübn. Cat. (20). 1816. *πέπλος*, pallium. **Papilionides.**
- Pepliphorus** Hübn. Cat. (71). 1816. *πέπλος*, pallium; *φορός*, ferens. **Papilionides.**
- Perasia** Hübn. Cat. (208). 1816. *πέρασις*, transitus. **Noctuae.**
- Perconia** Hübn. Cat. (296). 1816. *πέρκος*, nigrescens. **Geometrae.**
- Pericallia** Hübn. Cat. (182). 1816. *περικαλλής*, pulcherrimus. **Chelonarii.**
- Pericopsis** Hübn. Cat. (175). 1816. *περικοπή*, circumcisio. **Chelonarii.**
- Peridea** Steph. Cat. (gen. 46). 1829. *περιδείης*, valde timidus. **Bombyces.**
- Peridroma** Hübn. Cat. (227). 1816. *περίδρομος*, rotatio. **Noctuae.**

- Peridromia** *Boisduv. Suit. Buff. i (tab. 7, C), 1836. περιδρομος, rotatio. Papilionides.*
- Péridromides** *Boisduv. Suit. Buff. i (164), 1836. Peridromid. Papilionides.*
- Perilypa** *Hüb. Cat. (372). 1816. περιλυπος, valde tristis. Pyralides.*
- Perinephela** *Hüb. Cat. (357). 1816. περί, super; νεφέλη, nubes. Pyralides.*
- Periphanes** *Hüb. Cat. (247). 1816. περιφανής, clarus. Noctuae.*
- Periphoba** *Hüb. Cat. (187). 1816. περίφροβος, valde timens. Bombyces.*
- Perizoma** *Hüb. Cat. (327). 1816. περιζωμα, cingulum. Geometrae.*
- Peronea** *Curt. Brit. ent. i (16), 1824. περόνη, pessulus. Tortrices.*
- Perophora** *Harris Ins. of Massachus. (299). 1841. πήρα, pera; φορός, ferens. Bombyces.*
- Perrhybris** *Hüb. Cat. (91). 1816. περί, super; ὕβρις arrogantia. Papilionides.*
- Petasia** *Steph. Cat. (gen. 45). 1829. πέτασος, pileus. Bombyces.*
- Petavia** *Horsf. Lepidopt. Ins. (pl. 2. f. 1) 1828. Papilionides.*
- Petrophorae** *Hüb. Cat. (332). 1816. πέτρα, petra; φορός, ferens. Geometrae.*
- Phaedra** *Horsf. Lepidopt. Ins. (129). 1829. φαιδρός, fulgens. Papilionides.*
- Phaegorista** *Boisduv. Suit. Buff. i (tab. 10, B), 1836. φαιός, brunneus; Bombyces.*
- Phaeochlaena** *Hüb. Cat. (176). 1816. φαιός, brunneus; χλαίνα, pallium. Cheloniarti.*
- Phaeocyma** *Hüb. Cat. (275). 1816. φαιός, brunneus; πῦμα, unda. Noctuae.*
- Phakellura** *Guild. in Westw. Mod. Classif. Ins. ii (401), 1840. φακίλλος, fascis; οὐρά, cauda. Pyralid.*
- Phalacropterix** *Hüb. Cat. (399). 1816. φαλακρόν, calvus; πτέρυξ, ala. Tineae.*
- Phalaena** *Linn. Syst. nat. i, 2 (808). 1767. φάλαυνα, phalæna. Lepidoptera.*
- Phalaenariae** *Zetterst. Ins. lapp. (889). 1840. Phalæna. Geometrae.*
- Phalaenidae** *Leach in Sam. Comp. (252). 1819. Phalæna. Geometrae.*
- Phalaenides** *Leach Edinb. Encycl. ix (134), 1815. Phalæna. Geometrae.*
- Phalaenites** *Latr. Hist. nat. d. Ins. iii (411), 1802. Phalæna. Geometrae.*
- Phalaenoidea** *Gravenh. Vergl. Zool. (167). 1843. Phalæna. Geometrae.*
- Phalaenoidi** *Guénte Annal. Soc. franc. (217). 1841. Phalæna. Noctuae.*
- Phalera** *Hüb. Cat. (147). 1816. φαληρός, spumosus. Bombyces.*
- Phalerati** *Linn. Syst. nat. i, 2 (744). 1767. Phalera. Papilionides.*
- Phalonia** *Hüb. Cat. (393). 1816. φαλός, politus. Tortrices.*
- Phanessa** *Sodoffsky Bull. Mosc. 1837. φάνης, sol. Papilionides.*
- Phanus** *Hüb. Cat. (114). 1816. φανός, laterna. Papilionides.*
- Pharetra** *Hüb. Cat. (202). 1816. φαρέτρα, pharetra. Noctuae.*
- Pharmacis** *Hüb. Cat. (199). 1816. φαρμακίς, venefica. Bombyces.*
- Phasiane** *Duponch. Hist. nat. iv (109), 1829. φασιανός, phasianus. Geometrae.*
- Phasis** *Hüb. Cat. (73). 1816. φάσις, apparitio. Papilionides.*
- Pemiades** *Hüb. Cat. (112). 1816. φημίζω, loquor. Papilionides.*

- Pheosia** Hübn. Cat. (145). 1816. φαιός, brunneus. **Bombyces.**
- Phiaris** Hübn. Cat. (381). 1816. φιαρός, fulgens. **Tortrices.**
- Phibalapteryx** Steph. Cat. (gen. 200). 1829. φίβαλος, gracilis; πτερύξ, ala. **Geometrae.**
- Phibalocera** Steph. Cat. (gen. 285). 1829. φίβαλος, gracilis; κέρασ, cornu. **Tineae.**
- Phyciodes** . . . — (Vid. **Phyciodes**). — **Papilionides.**
- Phigalia** Duponch. Hist. nat. iv (106), 1829. φεΐγω, fugio; ἄλιος, errans. **Geometrae.**
- Philalcea** Steph. Illustr. iv (113), 1834. φίλος, amicus; ἀλκή, fortitudo. **Tortrices.**
- Philampelus** Harris in Sillim. Am. Journ. xxxvi, 1839. φίλος, amicus; ἄμπειλος, vitus. **Sphingid.**
- Philedone** Hübn. Cat. (389). 1816. φίλος, amicus; ἡδόνη, voluptas. **Tortrices.**
- Philereme** Hübn. Cat. (330). 1816. φίλος, amicus; ἔρημος, desertum. **Geometrae.**
- Philobia** Duponch. Hist. nat. iv (105), 1829. φίλος, amicus; βία, fortitudo. **Geometrae.**
- Philopyra** Guénéé Annal. Soc. franc. vii (116), 1837. φίλος, amicus; πῦρ, ignis. **Noctuae.**
- Phlebodes** Hübn. Cat. (107). 1816. φλεβώδης, venosus. **Papilionides.**
- Phlegethontius** Hübn. Cat. (140). 1816. Φλεγέδων (Nom. mythol.). **Sphingides.**
- Phlocophila** Duponch. Hist. nat. vi (19), 1834. φλοῖος, cortex; φίλη, amica. **Tortrices.**
- Phlogophora** Treitschke Schmett. v (1), 1825. φλόξ, flamma; φορός, ferens. **Noctuae.**
- Phlyctacnia** Hübn. Cat. (359). 1816. φλύκταινα, pustula. **Pyralides.**
- Phoberia** Hübn. Cat. (267). 1816. φοβέριος, terribilis. **Noctuae.**
- Phobetron** Hübn. Cat. (398). 1816. φόβητρον, terriculum. **Tortrices.**
- Phocides** Hübn. Cat. (103). 1816. Phocis (Nom. propr.). **Papilionides.**
- Phoebides** Hübn. Cat. (98). 1816. Phæbus (Nom. mythol.). **Papilionides.**
- Phorcis** Hübn. Cat. (62). 1816. φορκίς, cocles. **Papilionides.**
- Phorodesma** Boisduv. Ind. (pag. 179). 1840. φορός, ferens; δέσμη, fasois. **Geometrae.**
- Phosphilae** Hübn. Cat. (208). 1816. φῶς, lumen; φίλη, amica. **Noctuae.**
- Phostria** Hübn. Cat. (130). 1816. φωστήρ, lumen. **Sphingides.**
- Phoxopteris** Treitschke Schmett. vii (232), 1829. φόξος, acutus; πτερόν, ala. **Tortrices.**
- Phoxopteryx** Sodoffsky Bull. Mosc. (pag. 20). 1837. φόξος, acutus; πτερύξ, ala. **Tortrices.**
- Phragmatobia** Steph. Cat. (gen. 71). 1829. φράγμα, sepes; βιώω, vivo. **Chelonariti.**
- Phricodia** Hübn. Cat. (186). 1816. φρικώδης, horribilis. **Bombyces.**
- Phrictia** Hübn. Cat. (255). 1816. φρικτός, horribilis. **Noctuae.**
- Phrygionis** Hübn. Cat. (307). 1816. φρυγίων, limbolarius. **Geometrae.**
- Phryxus** Hübn. Cat. (137). 1816. φρύξ, Phryx (Nom. propr.). **Sphingides.**
- Phtheochroa** Steph. Cat. (gen. 282). 1829. φθείω, corrumpo; χροά, color. **Tortrices.**
- Phycia** Oken Lehrb. iii, 1 (654). 1815. φυκίς, phoca. **Tineae.**
- Phycidea** Zell. Isis (178), 1839. φυκίς, phoca; ιδέα, aspectus. **Tineae.**
- Phyclodes** Hübn. Cat. (29). 1816. φυκιώδης, fucosus. **Papilionides.**

- Phycis** Fabr. Supplem. (420). 1798. φυκίς, phoca. **Pyralides.**
- Phycita** Curt. Brit. ent. v (233), 1828. φυκίς, phoca. **Pyralides.**
- Phycoma** Hübn. Cat. (258). 1816. φῦκος, facus. **Noctuae.**
- Phygas** Treitschke Schmett. ix, 2 (73). 1833. φυγάς, profugus. **Tineae.**
- Phyllodes** Boisduv. Voyage (246). 1832. φυλλώδης, foliiformis. **Noctuae ?**
- Phyllodesma** Hübn. Cat. (190). 1816. φύλλον, folium; δέσμη, fascis. **Bombyces.**
- Phyllometra** Boisduv. Ind. (193). 1840. φύλλον, folium; μέτρον, mensura. **Geometrae.**
- Phyllonorycteres** Hübn. Cat. (421). 1816. φύλλον, folium; ὀρυκτήρ, fossor. **Tineae.**
- Phyllophasis** Blanch. Hist. n. d. Ins. III (447), . . . φύλλον, folium; φάσις, apparitio. **Papilionid.**
- Phytometra** Steph. Cat. (gen. 151). 1829. φυτόν, planta; μέτρον, mensura. **Noctuae.**
- Phytonia** Sodoffsky Bull. Mosc. (17). 1837. φυτόν, planta. **Geometrae.**
- Pierides** Boisduv. Suit. Buff. I (402), 1836. Pieris. **Papilionides.**
- Pieris** Schrank Faun. boic. II, 1 (152). 1801. Πισρίς (Nom. mythol.). **Papilionides.**
- Pinaris** Hübn. Cat. (411). 1816. πινάρος, immundus. **Tineae.**
- Pithecopis** Horsf. Lepidopt. Ins. (pl. 1. f. 2). 1828. πίθηξ, simia; ὄψ, vultus. **Papilionides.**
- Placodes** Boisduv. Ind. (pag. 129). 1840. πλακώδης, planus. **Noctuae.**
- Plagodis** Hübn. Cat. (294). 1816. πλάγιος, obliquus; ὄδους, dens. **Geometrae.**
- Plastenis** Boisduv. Ind. (pag. 93). 1840. Plastes. **Noctuae.**
- Plateia** Hübn. Cat. (187). 1816. πλατύς, latus. **Bombyces.**
- Platyja** Hübn. Cat. (268). 1816. πλατύς, latus. **Noctuae.**
- Platyomidae** Duponch. Hist. nat. VI (5), 1834. πλατύς, latus; ὤμος, humerus. **Tortrices.**
- Platypterices** Hübn. Cat. (148). 1816. Platypteryx. **Bombyces.**
- Platypterica** Leach Edinb. Encycl. IX (134), 1815. Platypteryx. **Bombyces.**
- Platypteridae** Steph. Cat. (fam. 16). 1829. Platypteryx. **Bombyces.**
- Platypteryx** Laspeyres Neue Schr. d. nat. Ges. IV (20), 1803. πλατύς, latus; πτέρυξ, ala. **Bombyces.**
- Platyptilia** Hübn. Cat. (429). 1816. πλατύς, latus; πτελον, pluma. **Pterophoriti.**
- Platyptilus** Zell. Isis (764), 1841. πλατύς, latus; πτελον, pluma. = **Platyptilia.** — **Pterophoriti.**
- Plebeji** Linn. Syst. nat. 1758. Plebs. **Papilionides.**
- Plemyria** Hübn. Cat. (327). 1816. πλημύρα, fluxus. **Geometrae.**
- Plemyrie** Hübn. Cat. (334). 1816. πλημύρα, fluxus. **Geometrae.**
- Plerocymia** Hübn. Cat. (330). 1816. πλήρης, plenus; κύμα, unda. **Geometrae.**
- Pleurota** Hübn. Cat. (406). 1816. πλευρόν, latus; οὖς, auris. **Tineae.**
- Ploseria** Boisduv. Ind. (pag. 190). 1840. πλόος, navigatio; σῆρ, bombyx. **Geometrae.**
- Plusia** Ochsenh. Schmett. IV (89), 1816. πλούσιος, dives. **Noctuae.**
- Plusiae** Hübn. Cat. (249). 1816. Plusia. **Noctuae.**
- Plusides** Boisduv. Ind. (pag. 157). 1840. Plusia. **Noctuae.**

- Plusidi** Guénée Annal. Soc. franc. 1841. *Plusia*. **Noctuae.**
- Plutella** Schrank Faun. boic. II, 2 (169). 1802. κλοῦτος, divitiæ. **Tineae.**
- Podalirius** Swains. Zool. III. 2. Ser. III (105), 1833. Ποδαλείριος (Nom. mythol.). **Papilionides.**
- Pocella** Schrank Faun. boic. II, 2 (157). 1802. ποικίλος, variegatus. **Noctuae.**
- Pocilocampa** Steph. Cat. (gen. 52). 1829. ποικίλος, variegatus; κάμψη, eruca. **Bombyces.**
- Pocillochroma** Steph. Cat. (gen. 266). 1829. ποικίλος, variegatus; χρωμα, color. **Tortrices.**
- Pocillophasia** Steph. Illustr. III (314), 1829. ποικίλος, variegatus; φάσις, apparitio. **Geometrae.**
- Pocilloptilia** Hübn. Cat. (427). 1816. ποικίλος, variegatus; πτελον, ala. **Tineae.**
- Pocillosema** Hübn. Cat. (126). 1816. ποικίλος, variegatus; σωμα, corpus. **Zygaenides.**
- Pogonitis** Sodoffsky Bull. Mosc. (pag. 18). 1837. πογωνίτις, barbata. **Pyrallides.**
- Polla** Ochsenh. Schmett. IV (73), 1816. πολίως, griseus. **Noctuae.**
- Poliae** Hübn. Cat. (210). 1816. *Polia*. **Noctuae.**
- Polychrysia** Hübn. Cat. (251). 1816. πολλός, multus; χρύσος, aurum. **Noctuae.**
- Polydesma** Boisduv. Faun. Madag. (108). 1833. πολλός, multus; δέσμη, ligamentum. **Noctuae.**
- Polydorus** Swains. Zool. III. 2. Ser. III (101), 1833. Πολύδωρος (Nom. mythol.). **Papilionides.**
- Polygonia** Hübn. Cat. (36). 1816. πολλός, multus; γωνία, angulus. **Papilionides.**
- Polygrammate** Hübn. Cat. (203). 1816. πολλός, multus; γράμμα, littera. **Noctuae.**
- Polymixis** Hübn. Cat. (205). 1816. πολλός, multus; μίξις, mixtio. **Noctuae.**
- Polyommatus** Latr. Hist. nat. d. Ins. XIV (116), 1805. πολλός, multus; ὄμμα, oculus. **Papilionid.**
- Polyphaenis** Boisduv. Ind. (pag. 128). 1840. πολλός, multus; φάνω, monstro. **Noctuae.**
- Polyphasia** Steph. Illustr. III (227), 1829. πολλός, multus; φάσις, apparitio. **Geometrae.**
- Polyploca** Hübn. Cat. (237). 1816. πολλός, multus; πλοκή, connexio. **Noctuae.**
- Polypogon** Schrank Faun. boic. II, 2 (161). 1802. πολλός, multus; πώγων, barba. **Pyrallides.**
- Polyptychus** Hübn. Cat. (141). 1816. πολλός, multus; πτυχή, plicatura. **Sphingides.**
- Polystichtis** Hübn. Cat. (18). 1816. πολλός, multus; στικτός, punctatus. **Papilionides.**
- Pomeridiana** Steph. Cat. 1829. *Post*; *Meridies*. **Lepidoptera.**
- Pontia** Fabr. in Illig. Mag. VI (283), 1808. *Pontus*. **Papilionides.**
- Porpe** Hübn. Cat. (373). 1816. πόρπη, spinter. **Tortrices.**
- Porphyria** Hübn. Cat. (256). 1816. πορφύρα, purpura. **Noctuae.**
- Porphyritis** Hübn. Cat. (349). 1816. πορφυρίτις, purpuriformis. **Pyrallides.**
- Porrectaria** Haworth Lepid. Brit. . . . *Porrectus*. **Tineae.**
- Porthesia** Steph. Cat. (gen. 66). 1829. πόρθησις, vastatio. **Chelonarii.**
- Porthetria** Hübn. Cat. (160). 1816. πορθήτωρ, vastator. **Bombyces.**
- Potamides** Hübn. Cat. (46). 1816. ποταμός, fluvius. **Papilionides.**
- Prays** Hübn. Cat. (413). 1816. πρᾶς, humanus. **Tineae.**
- Precis** Hübn. Cat. (33). 1816. *Preces*. **Papilionides.**

- Prepona** Boisduv. Suit. Buff. I (tab. 3, B), 1836. *πρέπον*, decorum. **Papilionides.**
- Priamides** Hübn. Cat. (87). 1816. *Πρίαμος* (Nom. propr.). **Papilionides.**
- Prionapteryx** Steph. Illustr. IV (316), 1834. *πρίων*, serra; α priv.; πτέρυξ, ala. **Tineae.**
- Prionia** Hübn. Cat. (151). 1816. *πρίων*, serra. **Bombyces.**
- Procris** Fabr. in Illig. Mag. VI (289), 1808. *Πρόκρις* (Nom. mythol.). **Zygaenides.**
- Procus** Oken Lehrb. III, 1 (683). 1815. *Procus*. **Noctuae.**
- Proserpinus** Hübn. Cat. (132). 1816. *Proserpo*. **Sphingides.**
- Proteides** Hübn. Cat. (105). 1816. *Proteus*. **Papilionides.**
- Protesilaus** Swains. Zoll. III. 2. Ser. III (93), 1832. *Πρωτεσίλαος* (Nom. propr.). **Papilionides.**
- Prothymia** Hübn. Cat. (282). 1816. *προθυμία*, fervor. **Noctuae.**
- Protogonius** Hübn. Cat. (100). 1816. *πρωτος*, primus; *γένος*, genus. **Papilionides.**
- Psammotis** Hübn. Cat. (350). 1816. *ψάμμος*, sabulum; *οὖς*, auris. **Pyralides.**
- Psecadia** Hübn. Cat. (412). 1816. *ψεκάδιον*, guttula. **Tineae.**
- Psednothrix** Hübn. Cat. (320). 1816. *ψεδνός*, tenuis; *θριξ*, capilla. **Geometrae.**
- Pseudobombyces** Hübn. Text z. d. Kupf. (pag. 7). 1796. *ψεῦδος*, falsus; *βόμβυξ*, bombyx. **Pyralid.**
- Pseudobombycini** Boisduv. Ind. (pag. 54). 1829. *ψεῦδος*, falsus; *βόμβυξ*, bombyx. **Noctuae.**
- Pseudogeometrae** Hübn. Text z. d. Kupf. (pag. 1). 1796. *ψεῦδος*; *γεωμέτρης*, geometres. **Pyralid.**
- Pseudoipes** Hübn. Cat. (395). 1816. *ψεῦδος*, falsus; *πούς*, pes. **Tortrices.**
- Pseudomya** Hübn. Cat. (124). 1816. *ψεῦδος*, falsus; *μύια*, musca. **Zygaenides.**
- Pseudonoctuae** Hübn. Text z. d. Kupf. (pag. 11). 1796. *ψεῦδος*, falsus; *Noctua*. **Pyralides.**
- Pseudopanthera** Hübn. Cat. (295). 1816. *ψεῦδος*, falsus; *Panthera*. **Geometrae.**
- Pseudosphex** Hübn. Cat. (127). 1816. *ψεῦδος*, falsus; *σφήξ*, vespa. **Sesiae.**
- Pseudoterpna** Hübn. Cat. (284). 1816. *ψεῦδος*, falsus; *τερπνός*, jucundus. **Geometrae.**
- Pseudotomia** Steph. Cat. (gen. 254). 1829. *ψεῦδος*, falsus; *τόμη*, incisura. **Tortrices.**
- Psychotoc** Boisduv. Monogr. Zyg. (129). 1829. *Psyche*. **Zygaenides.**
- Psilura** Steph. Cat. (gen. 60). 1829. *ψιλός*, tenuis; *οὐρά*, cauda. **Chelonarii.**
- Psithyros** Hübn. Cat. (132). 1816. *ψιθύρος*, calumniator. **Sphingides.**
- Psodos** Treitschke Schmett. VI, 2 (254). 1828. *σποδός*, cinis. **Geometrae.**
- Psoidos** Treitschke Schmett. V, 2 (434). 1825. *σποδός*, cinis. **Geometrae.**
- Psyche** Linn. Syst. nat. 1. ed. 1735. *ψυχή*, anima. **Bombyces.**
- Psyche** Schrank Faun. boic. II, 1 (156). 1801. *ψυχή*, anima. **Bombyces.**
- Psychidae** Boisduv. Ind. (pag. 44). 1829. *Psyche*. **Bombyces.**
- Psychides** Boisduv. Ind. (pag. 78). . . . *Psyche*. **Bombyces.**
- Psychophora** Steph. Cat. (gen. 161). 1829. *ψύχος*, frigus; *φορός*, patiens. **Geometrae.**
- Psylla** Germ. Bombyc. I (14), 1811. *ψύλλα*, pulex. **Bombyces.**
- Pterogon** Boisduv. Ind. (pag. 32). 1829. *πτερόν*, ala; *γώνος*, angulus. **Sphingides.**

- Pterophorae** Hübn. Cat. (429). 1816. *Pterophorus*. **Pterophoriti.**
- Pterophoridae** Zell. Isis (755), 1841. *Pterophorus*. **Pterophoriti.**
- Pterophorides** Zetterst. Ins. lapp. (892). 1840. *Pterophorus*. **Pterophoriti.**
- Pterophoriti** Latr. Hist. nat. d. Ins. III (418), 1802. *Pterophorus*. **Pterophoriti.**
- Pterophorites** Latr. Gen. Crust. et Ins. IV (192), 1809. *Pterophorus*. **Pterophoriti.**
- Pterophorus** Geoffr. Hist. d. Ins. II (90), 1764. πτερόν, ala; φορὸς, ferens. **Pterophoriti.**
- Pterostoma** Germ. Bombyc. II (42), 1813. πτερόν, ala; στόμα, os. **Bombyces.**
- Pterurus** Scop. Intr. Hist. nat. (433). 1777. πτερόν, ala; οὐρά, cauda. **Papilionides.**
- Ptilodontes** Hübn. Cat. (145). 1816. πτερόν, pluma; ὀδών, dens. **Bombyces.**
- Ptilodontis** Steph. Cat. (gen. 42). 1829. πτερόν, pluma; ὀδών, dens. **Bombyces.**
- Ptilophora** Steph. Cat. (gen. 43). 1829. πτερόν, pluma; φορὸς, ferens. **Bombyces.**
- Ptilorhina** Zetterst. Ins. lapp. (925). 1840. πτερόν, pluma; ῥίη, nasus. **Bombyces.**
- Ptycholoma** Steph. Illustr. IV (pag. 141), 1834. πτυχή, plicatura; λῶμα, Umbria. **Tortrices.**
- Ptychopoda** Steph. Cat. (gen. 220). 1829. πτυχή, plicatura; πούς, pes. **Geometrae.**
- Pyetis** Hübn. Cat. (309). 1816. πυκτίς, tabula. **Geometrae.**
- Pygaera** Ochsenh. Schmett. III (224), . . . πυγή, anus; αἰρω, levo. **Bombyces.**
- Pygmaena** Boisduv. Ind. (pag. 240). 1840. πυγμαῖος, pygmæus. **Geometrae.**
- Pyralida** Leach Edinb. Encycl. IX (135), 1815. *Pyralis*. **Pyralides.**
- Pyralidae** Leach in Sam. Comp. (254). 1819. *Pyralis*. **Pyralides.**
- Pyralides** Linn. Syst. nat. 1758. *Pyralis*. **Pyralides.**
- Pyralidiformia** Schrank Faun. boic. II, 2 (161). 1802. *Pyralis*; Forma. **Pyralides.**
- Pyralis** Schrank Faun. boic. II, 1 (pag. 155). 1801. Πυραλῖς (Nom. propr.). **Pyralides.**
- Pyralites** Latr. Gen. Crust. et Ins. IV (192), 1809. *Pyralis*. **Pyralides.**
- Pyramels** Hübn. Cat. (33). 1816. πυράμη, falx. **Papilionides.**
- Pyrausta** Schrank Faun. boic. II, 2 (163). 1802. *Pyrausta*. **Pyralides.**
- Pyrgus** Hübn. Cat. (109). 1816. πύργος, turris. **Papilionides.**
- Pyrinia** Hübn. Cat. (294). 1816. πυρίνιον, nuculus. **Geometrae.**
- Pyrois** Hübn. Cat. (208). 1816. πυρόεις, igneus. **Noctuae.**
- Pyronia** Hübn. Cat. (58). 1816. πυρόν, igniarium. **Papilionides.**
- Pyrophila** Steph. Cat. (gen. 100). 1829. πῦρ, ignis; φίλη, amica. **Noctuae.**
- Pyropteron** Newm. Ent. Mag. 1833. πῦρ, ignis; πτερόν, ala. **Sesiae.**
- Pyrria** Hübn. Cat. (233). 1816. πυρόεις, igneus. **Noctuae.**
- Pyrrohogyra** Hübn. Cat. (43). 1816. πυρόεις, igneus; γυρός, gyrus. **Papilionides.**
- Pyrrohopyge** Hübn. Cat. (103). 1816. πυρόεις, igneus; πυγή, anus. **Papilionides.**
- Pythonides** Hübn. Cat. (111). 1816. πύθων, python; εἶδος, forma. **Papilionides.**
- Raphia** Hübn. Cat. (212). 1816. ῥαφή, sutura. **Noctuae.**

- Rhabdophana** Sodoffsky Bull. Mosc. 1837. *ράβδος*, virga; *φανός*, apparens. **Noctuae.**
- Rhabdosia** Hübn. Cat. (192). 1816. *ράβδος*, virga. **Bombyces.**
- Rhacodia** Hübn. Cat. (384). 1816. *ρακώδης*, laceratus. **Tortrices.**
- Rhesecynthis** Hübn. Cat. (156). 1816. *ρήσσω*, lacero; . . . **Bombyces.**
- Rhetus** Swains. Zool. Ill. 2. Ser. I (33), 1829. *ρήτος*, dictus. **Papilionides.**
- Rheumapterae** Hübn. Cat. (325). 1816. *ρέυμα*, fluxio; *πτερόν*, ala. **Geometrae.**
- Rhinosa** Treitschke Schmett. ix (2), 1833. *ρίνος*, cutis. **Tineae.**
- Rhipheus** Swains. Zool. Ill. 2 Ser. III (125), 1833. *ρίψη*, jactus. **Nyctalidae.**
- Rhipidophorae** Hübn. Cat. (431). 1816. *ρίπις*, focolus; *φορός*, ferens. **Pterophoriti.**
- Rhizolitha** Curt. Ent. Mag. I (189), 1838. *ρίζα*, radix; *λίθος*, lapis. **Noctuae.**
- Rhodogastria** Hübn. Cat. (172). 1816. *ρόδον*, rosa; *γαστήρ*, venter. **Bombyces.**
- Rhodostrophia** Hübn. Cat. (300). 1816. *ρόδον*, rosa; *στροφή*, rotatio. **Geometrae.**
- Rhogalla** Hübn. Cat. (396). 1816. *ρωγαλέος*, fissus. **Tortrices.**
- Rhopalocera** Boisduv. Ind. (pag. 1). 1840. *ρόπαλον*, clava; *κέρας*, cornu. **Papilionides.**
- Rhyacia** Hübn. Cat. (210). 1816. *ρύαξ*, fluxio. **Noctuae.**
- Rhyacionia** Hübn. Cat. (379). 1816. *ρύαξ*, fluxio. **Tortrices.**
- Rhypania** Hübn. Cat. (182). 1816. *ρυπαρός*, sordidus. **Chelonariti.**
- Rhyparia** Hübn. Cat. (305). 1816. *ρυπαρός*, sordidus. **Geometrae.**
- Rhytia** Hübn. Cat. (264). 1816. *ρύτις*, ruga. **Noctuae.**
- Roeselia** Hübn. Cat. (397). 1816. Dic. ROESEL. **Tortrices.**
- Roesslerstammia** Zell. Isis (202), 1839. Dic. FISCHER V. ROESSLERSTAMM. **Tineae.**
- Romaleosoma** Blanch. Hist. nat. d. Ins. III (448), . . . *ρωμαλέος*, fortis; *σῶμα*, corpus. **Papilion.**
- Roxana** Steph. Illustr. iv (118), 1834. *ρώξ*, fissura. **Tortrices.**
- Rumia** Duponch. Hist. nat. iv (103), 1829. *Rumia* (Nom. mythol.). **Geometrae.**
- Rurales** Linn. Syst. nat. 1758. *Ruralis*. **Papilionides.**
- Ruralia** Gravenh. Vergl. Zool. (169). 1843. *Ruralis*. **Papilionides.**
- Rusina** Steph. Cat. (gen. 90). 1829. *ρούσιος*, rufus. **Noctuae.**
- Saccofora** Sodoffsky Bull. Mosc. 1837. *σάκκος*, saccus; *φορός*, ferens. **Bombyces.**
- Saccophora** Harris in Newm. Entomolog. (99). 1841. *σάκκος*, saccus; *φορός*, ferens. **Bombyces.**
- Sais** Hübn. Cat. (10). 1816. *Σαίς* (Nom. propr.). **Papilionides.**
- Salacia** Boie Isid. Annus (pag. 179). 1841. *Salacia* (Nom. propr.). **Noctuae.**
- Salamis** Boisduv. Faun. Madag. (46). 1833. *Σαλαμῖς* (Nom. propr.). **Papilionides.**
- Saltae** Hübn. Cat. (339). 1816. *σαλεύω*, quatio. **Geometrae.**
- Salpinx** Hübn. Cat. (156). 1816. *σαλπιγξ*, salpinx. **Bombyces.**
- Samia** Hübn. Cat. (156). 1816. *Samius*. **Bombyces.**
- Sarodria** Sodoffsky Bull. Mosc. (pag. 18). 1837. *σάραδρον*, scopæ. **Tortrices.**

- Sarrothripa** Duponch. Hist. nat. vi (44), 1834. *σάρρον*, scopæ; *θρίψ*, thrips. **Tortricæ.**
- Sarrothripus** Curt. Brit. ent. i (29), 1824. *σάρρον*, scopæ; *θρίψ*, thrips. **Tortricæ.**
- Saturnia** Schrank Faun. boic. II, 1 (149). 1802. *Saturnia* (Nom. propr.). **Bombyces.**
- Saturniadae** Harris Ins. of Massachus. (276). 1841. *Saturnia*. **Bombyces.**
- Saturnides** Boisduv. Icon. II (170), 1834. *Saturnia*. **Bombyces.**
- Satyri** Fabr. Ent. Syst. III, 1 (214), 1793. *Satyrus*. **Papilionides.**
- Satyrides** Boisduv. Icon. I (128), 1832. *Satyrus*. **Papilionides.**
- Satyrus** Latr. Encycl. méthod. IX (pag. 11), 1819. *Σάτυρος* (Nom. mythol.). **Papilionides.**
- Scardia** Treitschke Schmett. VIII (291), 1830. *σκαίρω*, quatio. **Tineæ.**
- Schidax** Hübn. Cat. (315). 1816. *σχίδαξ*, festuca. **Geometrae.**
- Schiffermülleria** Hübn. Cat. (421). 1816. Dic. SCHIFFERMÜLLER. **Tineæ.**
- Schinia** Hübn. Cat. (282). 1816. *σχίνος*, schinus. **Noctuae.**
- Schistostege** Hübn. Cat. (336). 1816. *σχιστός*, fissus; *στέγη*, tectum. **Geometrae.**
- Schizura** Doubleday in Newm. Entomolog. (59). 1841. *σχίζω*, fido; *οὐρά*, cauda. **Bombyces.**
- Schoenis** Hübn. Cat. (28). 1816. *σχοίνος*, juncus. **Papilionides.**
- Schoinophaga** Sodoffsky Bull. Mosc. (pag. 20). 1837. *σχοίνος*, juncus; *φάγος*, edens. **Pyralides.**
- Schrankia** Hübn. Cat. (345). 1816. Dic. SCHRANK. **Pyralides.**
- Schreckensteinia** Hübn. Cat. (419). 1816. Dic. SCHRECKENSTEIN. **Tineæ.**
- Sciadiae** Hübn. Cat. (312). 1816. *Sciadum*. **Geometrae.**
- Sciaphila** Treitschke Schmett. VII (233), 1829. *σκιά*, umbra; *φιλη*, amica. **Tortricæ.**
- Scirpophaga** Treitschke Schmett. IX, 1 (55). 1832. *Scirpus*; *φάγος*, edens. **Pyralides.**
- Scodlona** Boisduv. Ind. (pag. 185). 1840. *σκοίδιον*, umbella. **Geometrae.**
- Scoliopteryx** Germ. Bomb. I (14), 1811. *σκολιός*, curvus; *πτέρυξ*, ala. **Noctuae.**
- Scollitantides** Hübn. Cat. (68). 1816. *σκολιός*, curvus; *άνθος*, flos. **Papilionides.**
- Scopelodes** Westw. in Dunc. Nat. Libr. XXXVII (222), 1841. *σκόπελος*, scopulus; *εἶδος*, aspectus. **Tineæ.**
- Scopelopus** Steph. Cat. (gen. 153). 1829. *σκόπελος*, scopulus; *πούς*, pes. **Noctuae.**
- Scopelosoma** Curt. Brit. ent. (tab. 695). 1836. *σκόπελος*, scopulus; *σῶμα*, corpus. **Noctuae.**
- Scopolla** Hübn. Cat. (368). 1816. Dic. SCOPOLI. **Pyralides.**
- Scoptes** Hübn. Cat. (111). 1816. *σκόπτης*, scoptes. **Papilionides.**
- Scopula** Schrank Faun. boic. II, 2 (162). 1802. *Scopula*. **Pyralides.**
- Scoria** Steph. Illustr. III (244), 1829. *Scoria*. = **Siona**. — **Geometrae.**
- Scotia** Hübn. Cat. (226). 1816. *Scotia*. **Noctuae.**
- Scotophila** Hübn. Cat. (208). 1816. *σκότος*, obscurus; *φιλη*, amica. **Noctuae.**
- Scotopterix** Hübn. Cat. (313). 1816. *σκότος*, obscurus; *πτέρυξ*, ala. **Geometrae.**
- Scotopteryx** Hübn. Cat. (339). 1816. *σκότος*, obscurus; *πτέρυξ*, ala. **Geometrae.**
- Scotosia** Steph. Cat. (gen. 201). 1829. *σκότωση*, obscuratio. **Geometrae.**

- Scythris** Hübn. Cat. (414). 1816. *σχυθρός*, tristis. **Tineae**.
- Scythropia** Hübn. Cat. (414). 1816. *σχυθρός*, tristis; *ώπη*, aspectus. **Tineae**.
- Segetia** Steph. Cat. (gen. 96). 1829. *Seges*. **Noctuae**.
- Selagia** Hübn. Cat. (371). 1816. *σελαγέω*, fulgeo. **Pyralides**.
- Selenia** Hübn. Cat. (292). 1816. *σελήνη*, luna. **Geometrae**.
- Selidosema** Hübn. Cat. (299). 1816. *σελλς*, pagina; *σήμα*, signum. **Geometrae**.
- Semaphora** Guénéé Annal. Soc. franc. x (235), 1834. *σήμα*, signum; *φορός*, ferens. **Noctuae**.
- Semasia** Steph. Cat. (gen. 258). 1829. *σημασία*, consignatio. **Tortrices**.
- Sematura** Dalm. Act. Holm. 1824. *σήμα*, signum; *ούρα*, cauda. **Nyctalidae**.
- Semiditurna** Steph. Cat. 1829. *Semi*; *Diurnus*. **Lepidoptera**.
- Semigeometrae** Hübn. Cat. (249). 1816. *Semi*; *Geometrae*. **Noctuae**.
- Semiophora** Steph. Cat. (gen. 93). 1829. *σημαία*, signum; *φορός*, ferens. **Noctuae**.
- Semioscopis** Hübn. Cat. (402). 1816. *σημαία*, signum; *σκόπος*, scopus. **Tineae**.
- Semiothisa** Hübn. Cat. (298). 1816. *σημειώω*, noto. **Geometrae**.
- Senta** Steph. Illustr. iv (297), 1834. *Sentia* (Nom. mythol.). **Tineae**.
- Septis** Hübn. Cat. (243). 1816. *σηπτός*, putrefactus. **Noctuae**.
- Sericaria** Latr. Fam. nat. 1825. *Sericaria*. **Bombyces**.
- Sericoris** Treitschke Schmett. viii (142), 1830. *σηρ*, bombyx; *κόρη*, puella. **Tortrices**.
- Sesia** Fabr. Syst. Ent. (pag. 547). 1775. *σής*, tineae. **Sesiae**.
- Sesiae** Hübn. Cat. (127). 1816. *Sesia*. **Sesiae**.
- Sesiariae** Boisduv. Ind. (pag. 29). 1829. *Sesia*. **Sesiae**.
- Sesiatica** Gravenh. Vergl. Zool. (168). 1843. *Sesia*. **Sesiae**.
- Sesidae** Speyer in Isid. (181). 1843. *Sesia*. **Sesiae**.
- Setella** Schrank Faun. boic. ii, 2 (168). 1802. *Seta*. **Tineae**.
- Setes** Hübn. Cat. (400). 1816. *σής*, tineae. **Tineae**.
- Setia** Oken Lehrb. iii, 1 (749). 1815. *Setius* (Nom. propr.). **Sphingides**.
- Setina** Schrank Faun. boic. ii, 2 (165). 1802. *σής*, tineae. **Tineae**.
- Sicyonia** Hübn. Cat. (13). 1816. *Sicyonia*. **Papilionides**.
- Sideridis** Hübn. Cat. (232). 1816. *Sideritis*. **Noctuae**.
- Siderone** Boisduv. Suit. Buff. i (tab. 4, B), 1836. *σίδηρος*, ferrum. **Papilionides**.
- Siga** Hübn. Cat. (197). 1816. *σιγή*, silentium. **Bombyces**.
- Simaëthis** Leach in Sam. Comp. (254). 1819. *σιμός*, simus; *άήθης*, inusitatus. **Pyralides**.
- Simoethus** Boisduv. Voyage (72). 1832. *σιμός*, simus; *ήθος*, character. **Papilionides**.
- Simyra** Ochsenk. Schmett. iv (81), 1816. *σιμός*, simus; *ούρα*, cauda. **Noctuae**.
- Sindris** Boisduv. Faun. Madag. (122). 1833. *σινδρός*, malevolus. **Tineae**.
- Siona** Duponch. Hist. nat. iv (112), 1829. *Sion*. **Geometrae**.

- Sithon** Hübn. Cat. (77). 1816. *Sithon*. **Papilionides**.
- Sitochroa** Hübn. Cat. (356). 1816. σίτος, triticum; χροά, color. **Pyralides**.
- Smerinthi** Hübn. Cat. (141). 1816. *Smerinthus*. **Sphingides**.
- Smerinthus** Latr. Hist. nat. d. Ins. III (401), 1802. σμήρινθος, seta. **Sphingides**.
- Sophronia** Hübn. Cat. (407). 1816. σῶς, salvus; φρήν, mens. **Tineae**.
- Spaelotis** Boisduv. Ind. (pag. 106). 1840. σπήλαιον, antrum; οὖς, auris. **Noctuae**.
- Sparganothis** Hübn. Cat. (386). 1816. σπαργανώω, involvo. **Tortrices**.
- Spatalla** Hübn. Cat. (145). 1816. σπατάλιον, armilla. **Bombyces**.
- Spectrum** Scop. Intr. Hist. nat. (413). 1777. *Spectrum*. **Sphingides**.
- Speiredonia** Hübn. Cat. (272). 1816. σπειρηδόν, spiraliter. **Noctuae**.
- Speranza** Curt. Brit. Ent. v (225), 1828. *Speranza* (*Vox ital.*), Spes. **Geometrae**.
- Sphecia** Hübn. Cat. (127). 1816. σφήξ, vespa. **Sesiae**.
- Sphecodae** Hübn. Cat. (308). 1816. σφηκώδης, vespiformis. **Geometrae**.
- Sphecomorphae** Hübn. Cat. (126). 1816. σφήξ, vespa; μορφή, forma. **Sesiae**.
- Sphingidae** Leach in Sam. Comp. 1819. *Sphinx*. **Sphingides**.
- Sphingides** Latr. Hist. nat. d. Ins. III (400), 1802. *Sphinx*. **Sphingides**.
- Sphingidi** Boisduv. Ind. (pag. 32). 1829. *Sphinx*. **Sphingides**.
- Sphingoidea** Gravenh. Vergl. Zool. (168). 1843. *Sphinx*. **Sphingides**.
- Sphingoides** Hübn. Cat. (143). 1816. *Sphinx*. **Bombyces**.
- Sphinx** Linn. Syst. nat. 1, 2 (796). 1767. σφινξ, sphinx. **Sphingides**.
- Spilonota** Steph. Cat. (gen. 252). 1829. σπίλος, macula; νῶτος, dorsum. **Tortrices**.
- Spilosoma** Steph. Cat. (gen. 72). 1829. σπίλος, macula; σῶμα, corpus. **Chelonariii**.
- Spilotae** Hübn. Cat. (304). 1816. σπιλωτός, maculatus. **Geometrae**.
- Spilothyrus** Boisduv. Ind. (pag. 35). 1840. σπίλος, macula; θύρα, porta. **Papilionides**.
- Spioniades** Hübn. Cat. (114). 1816. *Spionia*. **Papilionides**.
- Spiris** Hübn. Cat. (169). 1816. σπείρα, spira. **Chelonariii**.
- Stalachtis** Hübn. Cat. (26). 1816. σταλακτίς, concretio lapidea. **Papilionides**.
- Stauropus** Germ. Bombyc. II, 1813. σταυρός, crux; ποῦς, pes. **Bombyces**.
- Steganolophia** Steph. Cat. (gen. 193). 1829. στεγανός, coopertus; λοφός, crista. **Geometrae**.
- Steganoptycha** Steph. Cat. (gen. 255). 1829. στεγανός, coopertus; πτυχή, plicatura. **Tortrices**.
- Stenoma** Zell. Isis (195). 1839. στένωμα, angustia. **Tineae**.
- Stenoptera** Duponch. Hist. nat. VIII (428), 1834. στενός, angustus; πτερόν, ala. **Tineae**.
- Stenoptilia** Hübn. Cat. (430). 1816. στενός, angustus; πτερόν, ala. **Pterophorii**.
- Steropes** Boisduv. Suit. Buff. I (tab. 9, B), 1836. στεροπή, fulgur. **Papilionides**.
- Sterra** Hübn. Cat. (309). 1816. στερόος, solidus. **Geometrae**.
- Sterrhoterix** Hübn. Cat. (399). 1816. στερόος, solidus; πτερόν, ala. **Tineae**.

- Sthanelia** Boisduv. Ind. (pag. 229). 1840. *Σθένιλος* (Nom. mythol.). **Geometrae.**
- Stigmella** Schrank Faun. boic. II, 2 (169). 1802. *Stigma*. **Tineae.**
- Stilbia** Steph. Cat. (gen. 154). 1829. *στλιβη*, splendor. **Noctuae.**
- Streblota** Hübn. Cat. (193). 1816. *στρεβλός*, curvus; *οὖς*, auris. **Bombyces.**
- Strenia** Duponch. Hist. nat. IV (112), 1829. *Strenia* (Nom. mythol.). **Geometrae.**
- Strobila** Sodoffsky Bull. Mosc. (pag. 19). 1837. *στροβίλος*, turbo. **Tortrices.**
- Strophidia** Hübn. Cat. (290). 1816. *στροφή*, gyrus; *ιδέα*, aspectus. **Geometrae.**
- Strymon** Hübn. Cat. (74). 1816. *Strymon* (Nom. propr.). **Papilionides.**
- Stygia** Latr. Hist. nat. d. Ins. III (403), 1803. *Στύξ* (Nom. mythol.). **Bombyces.**
- Stygiariae** Boisduv. Ind. (pag. 89). 1840. *Stygia*. **Bombyces.**
- Succinctae** Boisduv. Ind. (pag. 1). 1840. *Succinctus*. **Papilionides.**
- Sunias** Hübn. Cat. (12). 1816. *Sunium* (Nom. propr.). **Papilionides.**
- Sycionia** Hübn. Cat. (13). 1816. — (Vid. **Sicyonia**). — **Papilionides.**
- Sylectra** Hübn. Cat. (341). 1816. *σύλλακτρος*, uxor. **Pyralides.**
- Sylepta** Hübn. Cat. (356). 1816. *συλλαμβάνω*, amplecto. **Pyralides.**
- Syllythria** Hübn. Cat. (349). 1816. *σύν*, simul; *λύθρος*, cruor. **Pyralides.**
- Symbrenthia** Hübn. Cat. (43). 1816. *σύν*, simul; *βρένθος*, arrogantia. **Papilionides.**
- Symetha** Horsf. Lepidopt. Ins. (pl. 2. f. 2). 1828. *σύν*, simul; *ἦθος*, domicilium. **Papilionides.**
- Symira** Hübn. Cat. (240). 1816. *σύν*, simul; *ίρα*, sanctuarium. **Noctuae.**
- Symmachia** Hübn. Cat. (25). 1816. *συμμαχία*, confœderatio. **Papilionides.**
- Symmerista** Hübn. Cat. (248). 1816. *συμμεριστής*, particeps. **Noctuae.**
- Symmoca** Hübn. Cat. (403). 1816. *σύν*, simul; *μῶκος*, irrisio. **Tineae.**
- Symphædra** Hübn. Cat. (39). 1816. *σύν*, simul; *φαιδρός*, fulgens. **Papilionides.**
- Sympistis** Hübn. Cat. (261). 1816. *σύν*, simul; *πίστις*, fides. **Noctuae.**
- Synanthedon** Hübn. Cat. (129). 1816. *σύν*, simul; *άνθηδών*, apis. **Sesiae.**
- Synaphe** Hübn. Cat. (347). 1816. *σύν*, simul; *άφή*, tactus. **Pyralides.**
- Synargis** Hübn. Cat. (18). 1816. *σύν*, simul; *άργός*, fulgens. **Papilionides.**
- Synchloe** Hübn. Cat. (94). 1816. *σύν*, simul; *χλόη*, herba. **Papilionides.**
- Syndemis** Hübn. Cat. (382). 1816. *σύν*, simul; *δημος*, populus. **Tortrices.**
- Syngæa** Hübn. Cat. (62). 1816. *σύν*, simul; *γη*, terra. **Papilionides.**
- Syngrapha** Hübn. Cat. (250). 1816. *σύν*, simul; *γραφή*, scriptura. **Noctuae.**
- Synopsia** Hübn. Cat. (317). 1816. *σύν*, simul; *όψις*, visio. **Geometrae.**
- Synthymia** Hübn. Cat. (282). 1816. *σύν*, simul; *θυμός*, animus. **Noctuae.**
- Syntomis** Ochsenh. Schmett. II (103), 1808. *σύν*, simul; *τομή*, incisura. **Zygaenides.**
- Syntomopus** Guénéé Annal. Soc. franc. (pag. 223). 1836. *συντομή*, abbreviatio; *πούς*, pes. **Noctuae.**
- Syricoris** Treitschke Schmett. VII (230), 1829. — (Vid. **Sericoris**). — **Tortrices.**

- Syrmaticia** Hübn. Cat. (23). 1816. σύρμα, syrma. **Papilionides.**
- Syrnia** Hübn. Cat. (273). 1816. σύρνια (Nom. Avis). **Noctuae.**
- Syrrhodia** Hübn. Cat. (300). 1816. σὺν, simul; ῥόδον, rosa. **Geometrae.**
- Syssaura** Hübn. Cat. (150). 1816. σὺν, simul; σαῦρα, lacerta. ?
- Syssphinx** Hübn. Cat. (143). 1816. σὺν, simul; σφίγξ, sphinx. **Bombyces.**
- Systropha** Hübn. Cat. (166). 1816. σὺν, simul; στροφή, torsio. **Chelonarti.**
- Tachyptena** Germ. Bombyc. I (10), 1811. ταχύς, velox; πτηνός, volans. **Bombyces.**
- Taenaris** Hübn. Cat. (52). 1816. Τάιναρος (Nom. propr.). **Papilionides.**
- Taeniocampa** Guénéé Annal. Soc. franc. VII (477), 1839. ταινία, vitta; κάμψη, eruca. **Noctuae.**
- Tagiades** Hübn. Cat. (108). 1816. ταγεία, praefectura. **Papilionides.**
- Talaeporia** Zell. Isis (182), 1839. ταλαεπωρία, miseria. **Tineae.**
- Taleporia** Hübn. Cat. (400). 1816. ταλαεπωρία, miseria. **Tineae.**
- Tamyris** Swains. Illustr. I (33), 1821. Nom. propr. **Papilionides.**
- Tanagra** Duponch. Hist. nat. IV (112), 1829. Nom. propr. **Geometrae.**
- Tarache** Hübn. Cat. (261). 1816. ταραχή, turbatio. **Noctuae.**
- Tarachia** Hübn. Cat. (324). 1816. ταραχή, turbatio. **Geometrae.**
- Taygetis** Hübn. Cat. (55). 1816. Ταίγυτος (Nom. propr.). **Pyralides.**
- Tebenna** Hübn. Cat. (414). 1816. τήβεννα, toga. **Tineae.**
- Teinopalpus** Hope Transact. Lin. Soc. XVIII (131), 1843. τείνω, porrigo; Palpus. **Papilionides.**
- Telchines** Hübn. Cat. (100). 1816. Telchinia. **Papilionides.**
- Telchinia** Hübn. Cat. (27). 1816. τελχίν, malevolus. **Papilionides.**
- Telea** Hübn. Cat. (154). 1816. τέλος, finis. **Bombyces.**
- Telea** Steph. Illustr. IV (244), 1816. τέλος, finis. **Tineae.**
- Telegonus** Hübn. Cat. (104). 1816. τέλος, finis; γῶνος, angulus. **Papilionides.**
- Teleia** Hübn. Cat. (385). 1816. τέλειος, perfectus. **Tortrices.**
- Telesto** Boisduv. Voyage (164). 1832. τελέστωρ, finiens. **Papilionides.**
- Telmia** Hübn. Cat. (228). 1816. τέλμα, palus. **Noctuae.**
- Temenis** Hübn. Cat. (34). 1816. τέμενος, templum. **Papilionides.**
- Tephroclystia** Hübn. Cat. (323). 1816. τέφρα, cinis; κλυστήρ, clyster. **Geometrae.**
- Tephronia** Hübn. Cat. (317). 1816. τέφρα, cinis. **Geometrae.**
- Tephrosia** Boisduv. Ind. (pag. 198). 1840. τέφρα, cinis. **Geometrae.**
- Teracolus** Swains. Zool. III. 2. Ser. III (115), 1833. τέρας, miraculum; κόλος, mutilus. **Papilionid.**
- Teras** Treitschke Schmett. VII (233), 1829. τέρας, miraculum. **Tortrices.**
- Terasia** Hübn. Cat. (147). 1816. τέρας, miraculum. **Bombyces.**
- Terapteris** Hübn. Cat. (151). 1816. τέρας, miraculum; πτερόν, ala. **Bombyces.**
- Teredines** Hübn. Cat. (195). 1816. Teredo. **Bombyces.**

- Terias** *Swains.* Illustr. I (22), 1821. *Τηρεΐς* (Nom. mythol.). **Papilionides.**
- Terina** *Hübner.* Cat. (283). 1816. *Terina* (Nom. propr.). **Geometrae.**
- Terinos** *Boisduv.* Suit. Buff. I (tab. 5, B), 1836. *Τερινάσιος* (Nom. propr.). **Papilionides.**
- Terpnae** *Hübner.* Cat. (284). 1816. *τερπνός*, jucundus. **Geometrae.**
- Tethea** *Hübner.* Cat. (237). 1816. *τηθη*, avia. **Noctuae.**
- Tetrachilae** *Hübner.* Cat. (368). 1816. *τέσσαρες*, quatuor; *χείλος*, labium. **Pyralides.**
- Tetrapodes** *Dalman* Vet. Acad. Handl. (pag. 55). 1816. *τέσσαρες*, quatuor; *πούς*, pes. **Papilionid.**
- Thais** *Fabr.* in *Illig.* Mag. VI (283), 1808. *Thais* (Nom. propr.). **Papilionides.**
- Thalera** *Hübner.* Cat. (285). 1816. *θαλαρός*, viridescens. **Geometrae.**
- Thallura** *Duncan* Nat. Libr. XXXVI (195), 1837. *θάλλος*, folium; *οὐρά*, cauda. **Nyctalidae.**
- Thalpophila** *Hübner.* Cat. (208). 1816. *θάλλος*, calor; *φίλη*, amica. **Noctuae.**
- Thanaos** *Boisduv.* Icon. I (240), 1832. *θάνατος*, mors. **Papilionides.**
- Tharops** *Hübner.* Cat. (109). 1816. *θάρος*, virtus; *ὄψ*, vultus. **Papilionides.**
- Thaumantis** *Boisduv.* Suit. Buff. I (tab. 8, B), 1836. *θαυμάζω*, admiro. **Papilionides.**
- Thaumas** *Hübner.* Cat. (138). 1816. *θαυμάζω*, admiro. **Sphingides.**
- Thaumetopoea** *Hübner.* Cat. (185). 1816. *θαῦμα*, admiratio; *ποιέω*, facio. **Bombyces.**
- Thecla** *Fabr.* in *Illig.* Mag. VI (286), 1807. **Papilionides.**
- Thera** *Steph.* Illustr. Br. Ent. III (271), 1831. *θηρα* (Nom. propr.). **Geometrae.**
- Therapis** *Hübner.* Cat. (288). 1816. *θεραπίς*, serva. **Geometrae.**
- Theretra** *Hübner.* Cat. (135). 1816. *θηρητήρ*, venator. **Sphingides.**
- Thereus** *Hübner.* Cat. (79). 1816. *θηρεύω*, venor. **Papilionides.**
- Theria** *Hübner.* Cat. (321). 1816. *θηρίον*, fera. **Geometrae.**
- Therinae** *Hübner.* Cat. (283). 1816. *Theria*. **Geometrae.**
- Therinia** *Hübner.* Cat. (290). 1816. *θήρ*, fera. **Geometrae.**
- Theristis** *Hübner.* Cat. (406). 1816. *θήρ*, fera. **Tineae.**
- Therites** *Hübner.* Cat. (80). 1816. *θήρ*, fera. **Papilionides.**
- Thermesia** *Hübner.* Cat. (270). 1816. *θερμη*, calor. **Noctuae.**
- Thermophila** *Hübner.* Cat. (117). 1816. *θερμη*, calor; *φίλη*, amica. **Zygaenides.**
- Thestias** *Boisduv.* Suit. Buff. I (590), 1836. *Θέστιος* (Nom. mythol.). **Papilionides.**
- Thestius** *Hübner.* Cat. (78). 1816. *Θέστιος* (Nom. mythol.). **Papilionides.**
- Thestor** *Hübner.* Cat. (73). 1816. *Θέστωρ* (Nom. mythol.). **Papilionides.**
- Thetidia** *Boisduv.* Ind. (pag. 189). 1840. *Thetis*; *εἶδος*, aspectus. **Geometrae.**
- Thiodia** *Hübner.* Cat. (391). 1816. *θειώδης*, sulfureus. **Tortrices.**
- Thirates** *Treitschke* Schmett. VIII (233), 1829. *θηρατής*, venator. **Tortrices.**
- Thisanotia** *Hübner.* Cat. (367). 1816. *θυσσανωτός*, fimbriatus. **Pyralides.**

- Thisbe** Hübn. Cat. (24). 1816. *Θίσβη* (Nom. mythol.). **Papilionides.**
- Thoas** Swains. Zool. Ill. 2. Ser. III (121), 1833. *Θοός*, celer. **Papilionides.**
- Tholera** Hübn. Cat. (214). 1816. *Θολερός*, perturbatus. **Noctuae.**
- Tholeria** Hübn. Cat. (354). 1816. *Θολερός*, perturbatus. **Pyralides.**
- Thracides** Hübn. Cat. (105). 1816. *Θράκιος* (Nom. propr.). **Papilionides.**
- Thyatira** Hübn. Cat. (236). 1816. *Θυάτιρα* (Nom. propr.). **Noctuae.**
- Thyatyra** Boisduv. Ind. (pag. 79). 1829. *Θυάτειρα* (Nom. propr.). **Noctuae.**
- Thymale** Oken Lehrb. III, 1 (758). 1815. *Θυμέλη*, ara. **Papilionides.**
- Thymele** Fabr. in Illig. Mag. VI (287), 1808. *Θυμέλη*, ara. **Papilionides.**
- Thymelicus** Hübn. Cat. (113). 1816. *Θυμαλικός*, musicus. **Papilionides.**
- Thyreus** Swains. Illustr. I (pl. 60), 1820. *Θυρεός*, clypeus. **Sphingides.**
- Thyridia** Hübn. Cat. (9). 1816. *Θυρίδιον*, portula. **Papilionides.**
- Thyridopteryx** Steph. Trans. Ent. Soc. Lond. I (77), 1835. *Θυρίδιον*, portula; *πέτρουξ*, ala. **Bombyces.**
- Thyris** Ochsenh. Schmett. II (113), 1808. *Θυρίς*, portula. **Sesiae.**
- Thysania** Dalm. Act. Holm. 1824. *Θύσανοι*, fimbria. **Noctuae.**
- Thysonotis** Hübn. Cat. (20). 1816. *Θυσανωτός*, fimbriatus. **Papilionides.**
- Tichonia** Hübn. Cat. (412). 1816. *τείχος*, murus. **Tineae.**
- Tichotripis** Hübn. Cat. (425). 1816. *τείχος*, murus; *τρίβω*, frico. **Tineae.**
- Tigridia** Hübn. Cat. (40). 1816. *τιγρίς*, tigris; *ιδέα*, forma. **Papilionides.**
- Timandra** Duponch. Hist. nat. IV (105), 1829. *τιμή*, honos; *άνήρ*, vir. **Geometrae.**
- Timia** Boisduv. Ind. I (pag. 101), 1829. *τίμιος*, pretiosus. **Geometrae.**
- Tinaca** Geoffr. Hist. nat. Ins. II (173), 1764. *Tinea*. **Tineae.**
- Tinagma** Zell. Isis (203), 1839. *τίναγμα*, agitatio. **Tineae.**
- Tinea** Fabr. Syst. Ent. (655). 1775. *Tinea*. **Tineae.**
- Tineae** Linn. Syst. nat. 1758. *Tinea*. **Tineae.**
- Tineaeformia** Schrank Faun. boic. II, 2 (165). 1802. *Tinea*; *Forma*. **Tineae.**
- Tinearria** Gravenh. Vergl. Zool. (167). 1839. *Tinea*. **Tineae.**
- Tinearriae** Zetterst. Ins. lapp. (891). 1840. *Tinea*. **Tineae.**
- Tineida** Leach Edinb. Encycl. IX (133), 1815. *Tinea*. **Tineae.**
- Tineidae** Leach in Sam. Comp. (248). 1819. *Tinea*. **Tineae.**
- Tineides** Leach Edinb. Encycl. IX (133), 1815. *Tinea*. **Tineae.**
- Tineites** Latr. Fam. nat. 1825. *Tinea*. **Tineae.**
- Tipulodes** Boisduv. Voyage (195). 1832. *Tipula*. ?
- Tischeria** Zell. Isis (219), 1839. *Dic. TISCHER?* **Tineae.**
- Tisiphone** Hübn. Cat. (60). 1816. *Τισιφόνη* (Nom. mythol.). **Papilionides.**

- Titania** Hübn. Cat. (350). 1816. *Τιτάν* (Nom. mythol.). **Pyralides.**
- Tmolus** Hübn. Cat. (76). 1816. *Τιμῶλος* (Nom. propr.). **Papilionides.**
- Tolype** Hübn. Cat. (189). 1816. *τολίπη*, glomus. **Bombyces.**
- Tortrices** Linn. Syst. nat. 1758. *Tortrix*. **Tortrices.**
- Tortricida** Leach Edinb. Encycl. ix (135), 1815. *Tortrix*. **Tortrices.**
- Tortricidae** Steph. Cat. (fam. xvii). 1829. *Tortrix*. **Tortrices.**
- Tortricides** Zetterst. Ins. lapp. (891). 1840. *Tortrix*. **Tortrices.**
- Tortricina** Gravenh. Vergl. Zool. (167). 1843. *Tortrix*. **Tortrices.**
- Tortrix** Treitschke Schmett. vii (228), 1829. *Torqueo*. **Tortrices.**
- Torula** Boisduv. Ind. (pag. 230). *Torulus*. **Geometrae.**
- Toxocampa** Guénde Annal. Soc. franc. (pag. 75). 1841. *τόξον*, arcus; *κάμπη*, eruca. **Noctuae.**
- Trachea** Hübn. Cat. (219). 1816. *τραχεΐα*, trachea. **Noctuae.**
- Trapezites** Hübn. Cat. (112). 1816. *τραπεζίτης*, conviva. **Papilionides.**
- Trepsichrois** Hübn. Cat. (16). 1816. *τρέπω*, muto; *χρόα*, color. **Papilionides.**
- Triaena** Hübn. Cat. (200). 1816. *τρίαινα*, tridens. **Bombyces.**
- Tribunophorae** Hübn. Cat. (245). 1816. *τρεῖς*, tres; *βουνός*, eminentia; *φορός*, ferens. **Noctuae.**
- Trichetra** White in Grey N.-W. a. W. A. II (477), 1841. *θριξ*, coma; *ἦτρον*, venter. = **Arcturus.-Chelon.**
- Trichiura** Steph. Cat. (gen. 51). 1829. *θριξ*, coma; *οὐρά*, cauda. **Bombyces.**
- Trichochelliae** Hübn. Cat. (404). 1816. *θριξ*, coma; *χέιλος*, labium. **Tineae.**
- Trichodae** Hübn. Cat. (191). 1816. *τριχώδης*, comatus. **Bombyces.**
- Trichopteryx** Hübn. Cat. (323). 1816. *θριξ*, coma; *πτέρυξ*, ala. **Geometrae.**
- Trichosoma** (Rambur) Boisduv. Icon. II (119), 1834. *θριξ*, coma; *σῶμα*, corpus. **Bombyces.**
- Trichromia** Hübn. Cat. (164). 1816. *τρεῖς*, tres; *χρῶμα*, color. **Chelonariti.**
- Trichura** Hübn. Cat. (126). 1816. *θριξ*, coma; *οὐρά*, cauda. **Sesiae.**
- Trigonophora** Hübn. Cat. (217). 1816. *τρίγωνος*, triangulus; *φορός*, ferens. **Noctuae.**
- Triodia** Hübn. Cat. (198). 1816. *τρις*, ter; *όδος*, dens. **Bombyces.**
- Triopades** Hübn. Cat. (73). 1816. *τρις*, ter; *όπαδός*, comes. **Papilionides.**
- Triphaena** Ochsenh. Schmett. iv (69), 1816. *τρις*, ter; *φαίνω*, luceo. **Noctuae.**
- Triphassa** Hübn. Cat. (215). 1816. *τρις*, ter; *φάσσα*, columba. **Noctuae.**
- Triphosa** Steph. Cat. (gen. 202). 1829. *τρις*, ter; *φῶς*, lux. **Geometrae.**
- Trissophaes** Hübn. Cat. (264). 1816. *τρισός*, triplex; *φαίνω*, luceo. **Noctuae.**
- Trochillum** Scop. Intr. Hist. nat. (414). 1777. *τροχίλος*, Trochilus (dimin.). **Sesiae.**
- Troes** Linn. Syst. nat. 1767. *Tros* (Nom. propr.). **Papilionides.**
- Troides** Hübn. Cat. (88). 1816. *Τρώς* (Nom. propr.). **Papilionides.**
- Tropaea** Hübn. Cat. (152). 1816. *τροπαία*, turbo. **Bombyces.**

- Trosia** Hübn. Cat. (196). 1816. τρώσις, vulneratio. **Bombyces.**
- Trothisa** Hübn. Cat. (256). 1816. τροθίσις, vulneratus. **Noctuae.**
- Trypana** Guénéé Annal. Soc. franc. (pag. 58). 1841. τρύπανον, terebra. **Noctuae.**
- Typhonia** Boisduv. Icon. II (88), 1834. τυφωνία, vanitas. **Zygaenides.**
- Tyria** Hübn. Cat. (166). 1816. Τυρία (Nom. propr.). **Chelonarii.**
- Urania** Fabr. in Illig. Mag. VI (279), 1808. Ούρανία (Nom. mythol.). **Nyctalideae.**
- Uranida** Leach Edinb. Encycl. IX (130), 1815. *Urania*. = **Nyctalideae.**
- Uranitidae** Westw. Intr. II (369), 1840. *Urania*. = **Nyctalideae.**
- Urapteryx** Boisduv. Voyage (255). 1832. ούρα, cauda; πτέρυξ, ala. **Geometrae.**
- Urbicolae** Linn. Syst. nat. 1758. *Urbs*; *Colo*. **Papilionides.**
- Uresiphita** Hübn. Cat. (353). 1816. ούρσιφοίτης, monticola. **Pyralides.**
- Uropus** (Rambur) Boisduv. Ind. (pag. 85). 1840. ούρα, cauda; πούς, pes. **Bombyces.**
- Utetheisa** Hübn. Cat. (168). 1816. ούτήτεια, vulneratio. **Chelonarii.**
- Valeria** Steph. Cat. (gen. 118). 1829. *Valeria*. **Noctuae.**
- Vanessa** Fabr. in Illig. Mag. VI (281), 1808. Nom. propr. **Papilionides.**
- Vedia** Hübn. Cat. (307). 1816. *Vedius* (Nom. mythol.). **Geometrae.**
- Venilia** Duponch. Hist. nat. IV (110), 1829. *Venilia*. **Geometrae.**
- Venusia** Curt. Brit. Ent. XVI, 1839. *Venus*. **Geometrae.**
- Victorina** Blanch Hist. n. d. Ins. III (447), 1840. *Victoria*. **Papilionides.**
- Westermannia** Hübn. Cat. (250). 1816. *Dic*. WESTERMANN. **Noctuae.**
- Xanthia** Ochsenh. Schmett. IV (82), 1816. ξανθός, flavus. **Noctuae.**
- Xanthiae** Hübn. Cat. (233). 1816. *Xanthia*. **Noctuae.**
- Xanthidia** Boisduv. Faun. Madag. (20). 1833. ξανθός, flavus; ἰδέα, aspectus. **Papilionides.**
- Xanthopastis** Hübn. Cat. (211). 1816. ξανθός, flavus; παστός, sparsus. **Noctuae.**
- Xanthoptera** Sodoffsky Bull. Mosc. 1837. ξανθός, flavus; πτερόν, ala. **Noctuae.**
- Xanthorhoë** Hübn. Cat. (327). 1816. ξανθός, flavus; ῥοή, fluxus. **Geometrae.**
- Xanthosetia** Steph. Cat. (gen. 284). 1829. ξανθός, flavus; σής, linea. **Tortrices.**
- Xerene** Steph. Illustr. III (249), 1829. ξηραίνω, sicco. **Geometrae.**
- Xestia** Hübn. Cat. (232). 1816. ξιστός, politus. **Noctuae.**
- Xylaenae** Hübn. Cat. (241). 1816. *Xylena*. **Noctuae.**
- Xylena** Ochsenh. Schmett. IV (85), 1816. ξυλόν, lignum. **Noctuae.**
- Xyleutes** Hübn. Cat. (195). 1816. ξυλεύς, lignarius. **Bombyces.**
- Xylina** Treitschke Schmett. V, 3 (3). 1826. ξύλινος, ligneus. **Noctuae.**
- Xylinides** Boisduv. Ind. (pag. 149). 1840. *Xylina*. **Noctuae.**
- Xylinidi** Guénéé Annal. Soc. franc. (pag. 500). 1839. *Xylina*. **Noctuae.**

- Xylocampa** Guénée Annal. Soc. franç. vi (227), 1837. ξυλόν, lignum; κάμψη, eruca. **Noctuae.**
- Xylophanes** Hübn. Cat. (136). 1816. ξυλόν, lignum; φαίνω, videor. **Sphingides.**
- Xylophasia** Steph. Cat. (gen. 105). 1829. ξυλόν, lignum; φάσις, apparitio. **Noctuae.**
- Xylopada** Latr. Fam. nat. (476). 1825. ξυλόν, lignum; ποῦς, pes. **Tortrices.**
- Yphthima** Hübn. Cat. (63). 1816. ἰφθίμος, fortis. **Papilionides.**
- Yponomeuta** Latr. Prec. d. car. d. Ins. (146). 1796. ἰπονομεύω, suffodio. **Tineae.**
- Yponomeutidae** Steph. Cat. (fam. XIX). 1829. *Yponomeuta*. **Tineae.**
- Ypsilophus** Oken Lehrb. III, 1 (651). 1815. ὕψος, altitudo; λοφός, crista. **Tineae.**
- Ypsipetes** Steph. Cat. (gen. 199). 1829. ὕψος, altitudo; πέτομαι, volo. **Geometrae.**
- Ypsolopha** Latr. Prec. d. car. (145). 1796. ὕψος, altitudo; λοφός, crista. **Tineae.**
- Ypsolophus** Fabr. Supplem. (421). 1798. ὕψος, altitudo; λοφός, crista. **Tineae.**
- Zaretis** Hübn. Cat. (49). 1816. ζα, valde; ἀρετή, virtus. **Papilionides.**
- Zatrephes** Hübn. Cat. (171). 1816. ζατρεφής, bene nutritus. **Bombyces.**
- Zebronia** Hübn. Cat. (361). 1816. **Pyralides.**
- Zegris** Rambur Annal. Soc. franc. (577). 1836. **Papilionides.**
- Zelraphera** Treitschke Schmett. vi, 2 (231). 1828. ζειρά, pallium; φέρω, fero. **Tortrices.**
- Zelica** Hübn. Cat. (396). 1816. ζέλκια, legumen. **Tortrices.**
- Zelima** Fabr. in Illig. Mag. vi (279), 1808. **Papilionides.**
- Zemeros** Boisduv. Suit. Buff. I (tab. 5, C), 1836. σήμερα, hodie. **Papilionides.**
- Zenobia** Oken Lehrb. III, 1 (681). 1815. ξενός, hospes; βιώω, vivo. **Noctuae.**
- Zeonla** Swains. Zool. Ill. 2. Ser. III (111), 1833. ζέω, coquo. **Papilionides.**
- Zephyrus** Dalm. Vet. Acad. Handl. (pag. 62). 1816. ζέφυρος, zephyrus. **Papilionides.**
- Zerene** Hübn. Cat. (97). 1816. ξηραίνω, sicco. **Papilionides.**
- Zerene** Treitschke Schmett. v, 2 (414). 1825. ξηραίνω, sicco. **Geometrae.**
- Zerinthia** Sodoffsky Bull. Mosc. 1837. *Zerynthius* (Nom. propr.). **Papilionides.**
- Zeritis** Boisduv. Suit. Buff. I (tab. 6, C), 1836. ξηρότης, siccitas. **Papilionides.**
- Zerynthia** Ochsenh. Schmett. iv (29), 1816. *Zerynthius* (Nom. propr.). **Papilionides.**
- Zerynthia** Curt. brit. ent. vii (296), 1830. *Zerynthius* (Nom. propr.). **Geometrae.**
- Zetides** Hübn. Cat. (85). 1816. ζητέω, quæro. **Papilionides.**
- Zesius** Hübn. Cat. (77). 1816. ζέσις, ebullitio. **Papilionides.**
- Zeuzera** Latr. Hist. nat. d. Ins. xiv (175), 1805. ζεύγνυμι, alligo. **Bombyces.**
- Zeuserides** Boisduv. Icon. II (pag. 173), 1834. *Zeuzera*. **Bombyces.**
- Zeuseridi** Boisduv. Ind. (pag. 51). 1829. *Zeuzera*. **Bombyces.**
- Zonodonta** Sodoffsky Bull. Mosc. (pag. 18). 1837. ζώνη, cingulum; ὄδοός, dens. **Geometrae.**
- Zoote** Hübn. Cat. (181). 1816. ζωός, vivus. **Chelonarii.**

- Zophodia** Hübn. Cat. (370). 1816. ξοφώδης, obscurus. **Pyralides**.
Zygaena Fabr. Syst. ent. (550). 1775. Ζύγαινα (Nom. propr.). **Zygaenides**.
Zygaenae Hübn. Cat. (116). 1816. Ζυγæνα. **Zygaenides**.
Zygaenidae Leach in Sam. Comp. (244). 1819. Ζυγæνα. **Zygaenides**.
Zygaenides Latr. Gen. Crust. et Ins. iv (189), 1809. Ζυγæνα. **Lepidoptera**.
Zygaenoidea Gravenh. Vergl. Zool. (168). 1843. Ζυγæνα. **Zygaenides**.
Zygenides Boisduv. Icon. II (34), 1834. Ζυγæνα. **Zygaenides**.
Zygmene Boie (Germ. Zeitschr. f. d. Ent. I (391), . . .) ζεύγνυμι, alligo. **Geometrae**.

•••••

NOMINA SYSTEMATICA

GENERUM STREPSIPTERORUM,

TAM VIVENTIUM QUAM FOSSILIUM,

SECUNDUM ORDINEM ALPHABETICUM DISPOSITA, ADJECTIS AUCTORIBUS, LIBRIS IN QUIBUS REPERIUNTUR,
ANNO EDITIONIS, ETYMOLOGIA ET FAMILIIS AD QUAS PERTINENT.

AUCTORE

GUIL. F. ERICSON.

STREPSIPTERA.

- Elenchus** *Curtis* Brit. Ent. 1831. ἔλεγχος, elenchus. **Stylopidæ.**
Haliectophagus *Curtis* Brit. Ent. 1832. ἅλιξ, puls; φάγος, edens. **Stylopidæ.**
Rhipidoptera *Lam.* An. s. vert. 1816. ῥίπις, flabellum; πτερόν, ala. = **Strepsiptera.**
Rhipiptera *Latr.* Règn. an. 1. ed. 1817. ῥίπις, flabellum; πτερόν, ala. = **Strepsiptera.**
Strepsiptera *Kirby* Linn. Trans. xi, 1833. στρέψις, rotatio; πτερόν, ala. **Insecta.**
Stylopidæ *Kirby* Linn. Trans. xi, 1813. *Stylops.* **Strepsiptera.**
Stylops *Kirby* Mon. Apum Angl. II, 1802. στύλος, columna; ὄψ, oculus. **Stylopidæ.**
Xenos *Rossi* Faun. Etr. Mant. 1792. ξηρός, truncus. **Stylopidæ.**
-

LIBRI CITATI.

- Curtis* Brit. Ent. — *Curtis*, British Entomology.
Kirby Linn. Trans. — *Kirby* in Transactions of the Linnean Society of London.
» Mon. Apum Angl. — *Kirby*, Monographia Apum Angliæ, etc.
Lam. An. s. vert. — *Lamarck*, Histoire naturelle des animaux sans vertèbres.
Latr. Règn. an. — *Latreille* in *Cuvier*, le Règne animal, etc.
Rossi Faun. Etr. Mant. — *Rossi*, Faunæ Etruscæ Mantissa.
-

100

NOMINA SYSTEMATICA
GENERUM DIPTERORUM,

TAM VIVENTIIUM QUAM FOSSILIIUM,

SECUNDUM ORDINEM ALPHABETICUM DISPOSITA, ADJECTIS AUCTORIBUS, LIBRIS IN QUIBUS REPERIUNTUR,
ANNO EDITIONIS, ETYMOLOGIA ET FAMILIIS AD QUAS PERTINENT.

AUCTORE

L. AGASSIZ,

HIST. NAT. IN ACAD. NEOCOM. PROFESSORE.

RECOGNOVIT

H. LOEW.

901

LIBRI CITATI.

- Blanch.* H. n. Ins — *Blanchard*, Histoire naturelle des Insectes.
Bon. —
Bosc Act. Soc. H. n. Par. — *Bosc* in Actes de la Société d'Histoire naturelle de Paris.
Bouché Naturg. d. Ins. — *Bouché*, Naturgeschichte der Insecten.
de Brebiss. Msc. — *De Brebisson* in Manuscr.
Brullé Ann. Soc. ent. Fr. — *Brullé* in Annales de la Société entomologique de France
Carlier Ann. Soc. ent. Fr. — *Carlier* in Annales de la Société entomologique de France.
Clairo. Ent. Helv. — *de Clairville*, Helvetische Entomologie nach einer neuen Methode.
Clark Essays. — *Clark*, Essays on the Bots of Horses and other Animals.
Curt. Guide. — *Curtis*, A Guide to an arrangement of British Insects.
 » Brit. Ent. — *Curtis*, British Entomology.
Dahl Diss. d. Big. Ins. — *Dahl*, Bigæ Insectorum Diopsis et Pausus. Dissert.
Dalm. Vet. Ac. Handl. — *Dalman* in Kongl. Svensk's Vetenskap Akademiens Nya Handlingar.
Doumerc Ann. Soc. ent. Fr. — *Doumerc* in Annales de la Société entomologique de France.
Dufour Ann. Sc. n. — *Dufour* in Annales des Sciences naturelles.
 » Ann. Soc. ent. Fr. — *Dufour* in Annales de la Société entomologique de France.
Dumér. Consid. génér. — *Duméril*, Considérations générales sur la classe des Insectes.
 » Zool. anal. — *Duméril*, Zoologie analytique.
Dunc. Mag. Z. a. B. — *Duncan* in Magazine of Zoology and Botany.
Erichs. Entomogr. — *Erichson*, Entomographien.
Fabr. Ent. Syst. — *Fabricius*, Entomologia systematica emendata et aucta.
 » Gen. Ins. — *Fabricius*, Genera Insectorum.
 » Syst. Antl. — *Fabricius*, Systema Antliatorum.
 » Syst. Ent. — *Fabricius*, Systema Entomologiæ, sistens Insectorum Classes, etc.
Fall. Disp. Dipt.
 » Diss. Agromyz.
 » Diss. Platypex.
 » Diss. Oscinid.
 » Diss. Geomyz.
 » Diss. Sciomyz.
 » Diss. Taban.
 » Diss. Opomyz.
 » Diss. Dolichop.
 » Diss. Orthalides.
 » Diss. Heteromyz.
 » Diss. Rhizomyz.
 » Diss. Ochtid.
 » Diss. Phytomyz.
 » Diss. Hydromyz.
- Hæc me latent.

- Fall.* Spec. ent. — *Fallen*, Specimen entomologicum novam dipterorum methodum exhibens.
- Fries* Kon. Vet. Ac. Handl. — *Fries* in Konglik's Vetenschaps Academiens Nya Handlingar.
- Geoffr.* H. d. Ins. — *Geoffroy*, Histoire abrégée des Insectes des environs de Paris.
- Gray* in *Griff.* An. K. — *Gray* in *Griffith*, Animal Kingdom.
- Guér.* Rev. zool. — *Guérin*, Revue zoologique par la Société Cuvérienne.
- » Zool. Coq. — *Guérin*, Voyage de la Coquille. Zoologie.
- Halid.* Zool. Journ. — *Haliday* in Zoological Journal.
- » Zool. Mag. — *Haliday* in Zoological Magazine.
- » Ent. Mag. — *Haliday* in Entomological Magazine.
- » Ann. Nat. Hist. — *Haliday* in Annals and Magazine of Natural History.
- » in *Westw.* Intr. Mod. Cl. Ins — *Haliday* in *Westwood's* Introduction to the modern classification of Insects.
- Herm.* Mem. apterol. — *Hermann*, Mémoires Aptérologiques.
- Illig.* Käf. Preuss. — *Illiger*, Verzeichniss der Käfer Preussens von Kugelann.
- » Msc. — *Illiger* in Manuscr.
- Kirby* Faun. Am. bor. — *Kirby*, Fauna Boreali-Americana, or the Zoology etc.
- » Introd. Ent. — *Kirby* a. *Spence*, An Introduction to Entomology.
- Laporte* Ann. Sc. n. — *Laporte* in Annales des Sciences naturelles.
- Latr.* R. an. — *Latreille* in *Cuvier*, Le Règne animal.
- » H. n. Ins. — *Latreille*, Histoire naturelle générale et particulière des Crustacés et des Insectes.
- » Gen. Cr. et Ins. — *Latreille*, Genera Crustaceorum et Insectorum.
- » N. Dict. d'H. n. — *Latreille* in Nouveau Dictionnaire d'Histoire naturelle.
- » Fam. nat. — *Latreille*, Familles naturelles du Règne animal.
- » Préc. Car. Ins. — *Latreille*, Précis des Caractères génériques des Insectes.
- Leach* Edinb. Encycl. — *Leach* in *Brewster's* Edinburgh Encyclopedia.
- » in *Sam.* Comp. — *Leach* in *Samouelle* Entomologist's useful Compendium.
- » in *Steph.* Cat. — *Leach* in *Stephens* Systematical Catalogue of British Insects.
- » Mem. Wern. Soc. — *Leach* in Memoirs of the Wernerian Society.
- Lep. et Serv.* (vid. *St. Farg.* et *Serv.*)
- Linn.* Syst. Nat. — *Linnaeus*, Systema Naturæ.
- Læw* Ent. Zeit. — *Læw* in Entomologische Zeitschrift von Stettin.
- » Dipt. Beitr. — *Læw*, Dipterologische Beiträge.
- Mac L.* Zool. Journ. — *Mac Leay* in Zoological Journal.
- Macq.* Dipt. S. à B. — *Macquart*, Histoire naturelle des Insectes Diptères. Suites à Buffon
- » Monogr. — *Macquart*, Monographie des Insectes Diptères de la famille des Empydes, etc.
- » Ann. Soc. ent. Fr. — *Macquart* in Annales de la Société entomologique de France.
- » Dipt. exot. — *Macquart*, Diptères exotiques.
- » Dipt. du Nord. — *Macquart*, Insectes Diptères du Nord de la France.
- » in *Webb.* H. n. d. Canar. — *Macquart* in *Webb*, Histoire naturelle des îles Canaries.
- Meg.* in litt. — *Megerle* in litteris.
- Meig.* in *Illig.* Mag. — *Meigen* in *Illiger's* Magazin für Insectenkunde.
- » Klassif. — *Meigen*, Klassifikation und Beschreibung der europäischen zweiflügeligen Insecten.
- » Syst. Beschr. — *Meigen*, Systematische Beschreibung der bekannten europäischen zweiflügeligen Insecten.
- Montagu* in *Linn.* Trans. — *Montagu* in Transactions of the Linnean Society of London.
- Newm.* Ent. Mag. — *Newman* in Entomological Magazine.
- » Entomolog. — *Newman* in The Entomologist.
- Nitzsch* in *Germ.* Mag. — *Nitzsch* in *Germar's* Magazin.
- » in *Germ.* Zeitschr. — *Nitzsch* in *Germar's* Zeitschrift für die Entomologie.
- v. Olf.* De Veg. et An. in Corp. an. — *Von Olfers*, De Vegetativis et animatis Corporibus in Corporibus animatis reperiendis Commentarius.
- Panz.* Fna Germ. — *Panzer*, Faunæ Insectorum Germaniæ Initia.

- Perty* Del. An. art. — *Perty*, Delectus Animalium articulorum quæ in itinere per Brasiliam collegerunt *Spix* et *Martius*.
- Rob. D.* Essai s. l. Myod. — *Robineau-Desvoidy*, Essai sur les Myodaires.
- » Ann. Soc. ent. Fr. — *Robineau-Desvoidy* in Annales de la Société entomologique de France.
 - » Essai s. l. Tipul. — *Robineau-Desvoidy*, Essai sur les Tipulaires.
 - » Essai s. l. Culic. — *Robineau-Desvoidy*, Essai sur la Tribu des Culicides.
- Rond.* Mem. — *Rondani*, Memorie.
- » in *Guér. Mag.* — *Rondani* in *Guérin*, Magasin de Zoologique.
 - » in *Guér. Rev. zool.* — *Rondani* in *Guérin*, Revue zoologique par la Société Cuvérienne.
- v. Ros.* Verz. d. Dipt. — *v. Roser*, Verzeichniss der Württemberger Dipteren im Correspondenzblatt des K. Württembergischen Landw. Vereins.
- Ruthe* Isis. — *Ruthe* in *Oken*, Isis.
- St. Farg.* et *Serv.* Enc. m. — *Lepelletier de St.-Fargeau* et *Audinet-Serville* in Encyclopédie méthodique.
- Saund.* Trans. Ent. Soc. Lond. — *Saunders* in Transactions of the Entomological Society of London.
- Say* Journ. Acad. Philad. — *Say* in Journal of the Academy of Philadelphia.
- Schell.* Gen. d. Mouch. — *Schellenberg*, Genres des Mouches diptères.
- Schrank* Fna Boic. — *Schrank*, Fauna Boica.
- Scop.* Ent. Carn. — *Scopoli*, Entomologia Carniolica.
- Stäg.* in *Krøy.* Naturh. Tidssk. — *Stäger* in *Krøyer* Naturhistorisk Tidsskrift.
- Stann.* Isis. — *Stannius* in *Oken*, Isis.
- Stenh.* Vet. Ac. Handl. — *Stenhammar* in Kongl. Svenska Vetenskaps Academiens Nya Handlingar.
- Steph.* Cat. Brit. Ins. — *Stephens*, A systematical Catalogue of British Insects.
- Thunb.* Act. Gothob. — *Thunberg* in Kongl. VVetenskaps och VVitterhets Sammhallets nya Handlingar.
- Wag.* Ann. Soc. ent. Fr. — *Waga* in Annales de la Société entomologique de France.
- Wahlb.* Vet. Ac. Öfvers. — *Wahlberg* in Öfversigt af Kongl. Vetenskaps Akademiens Förhandlingar.
- » Vet. Ac. Handl. — *Wahlberg* in Kongl. Svenska Vetenskaps Academiens Nya Handlingar.
- Walk.* Ent. Mag. — *Walker* in Entomological Magazine.
- Westw.* Zool. Journ. — *Westwood* in Zoological Journal.
- » Philos. Mag. — *Westwood* in Philosophical Magazine.
 - » in *Guér. Mag. Zool.* — *Westwood* in *Guérin*, Magasin de Zoologie.
 - » Introd. — et Int. Mod. Cl. Ins. — *Westwood*, Introduction to the modern classification of Insects.
 - » in *Dunc. Nat. Libr. Ent.* — *Westwood* in The Naturalist's Library cond. by Sir WWill. Jardine, Introduction to Entomology by *J. Duncan*.
 - » Ann. Soc. ent. Fr. — *Westwood* in Annales de la Société entomologique de France.
 - » in *Griff. An. K.* — *Westwood* in *Griffith*, Animal Kingdom.
 - » Trans. Ent. Soc. Lond. — *Westwood* in Transactions of the Entomological Society of London.
- Wied.* Auss. Eur. Zw. — *Wiedemann*, Aussereuropäische Zweiflügelige Insecten.
- » Zool. Mag. — *Wiedemann*, Zoologisches Magazin.
 - » N. Dipt. Gen. — *Wiedemann*, Nova Dipterorum Genera.
 - » Analect. ent. — *Wiedemann*, Analecta entomologica ex Museo regio Hafniensi maxima congesta.
 - » Dipt. Scand. — *Wiedemann*, Diptera exotica.
- Zett.* Dipt. Scand. — *Zetterstedt*, Diptera Scandinaviæ.
- » Ins. Lapp. — *Zetterstedt*, Fauna Insectorum Laponiæ.

CONSPECTUS FAMILIARUM
DIPTERORUM.

Culicina.
Tipulariae.
Tabanii.
Asilici.
Hybotinae.
Empides.
Tachydromiae.
Leptides.
Xylotomae.
Midasii.
Scenopinii.
Xylophagei.

Dolichopodes.
Bombyliarii.
Stratiomydae.
Syrphici.
Inflata (Henopii).
Conopica.
Platypezina.
Megacephali.
Ocypterae.
Oestrides.
Muscariae.
Coriacea.



DIPTERA.

- Acalyptera** Macq. Dipt. II, (S. à B.) 1835. α priv.; καλυπτήρ, operculum. **Muscariae**.
- Acanthina** Wied. Auss. Eur. Zweifl. 1830. ἀκάνθινος, spinosus. **Stratiomyidae**.
- Acanthineura** Macq. Dipt. exot. 1843. ἄκανθα, spina; νεῦρον, nervus. **Muscariae**.
- Acanthocera** Macq. Dipt. I, S. à B. 1834. ἄκανθα, spina; κέρασ, cornu. **Tabanii**.
- Acemya** Rob. D. Essai s. I. Myod. 1830. ἀκμή, acumen; μυῖα, musca. **Muscariae (Tachin.)**.
- Achias** Fabr. Syst. Antl. 1805. α priv.; χυιά, latebra. **Muscariae**.
- Acidia** Rob. D. Essai s. I. Myod. 1830. ἀκμή, acumen; ἰδέα, aspectus. **Muscariae (Myodinae)**.
- Acinia** Rob. D. Essai s. I. Myod. 1830. ἄκινος, acinos. **Muscariae (Aciphoreae)**.
- Aciphoreae** Rob. D. Essai s. I. Myod. 1830. ἀκμή, acumen; φορὸς. **Muscariae**.
- Actura** Rob. D. Essai s. I. Myod. 1830. ἀκμή, acumen; οὐρά, cauda. **Muscariae (Aciphoreae)**.
- Acnephalum** Macq. Dipt. exot. I, 2, 1838. α priv.; κνεφαῖος, obscurus. **Asilici**.
- Acrocera** Meig. in Illig. Mag. 1803. ἄκρος, altus; κέρασ, cornu. **Inflatae**.
- Acroceridae** Leach in Sam. Compend. 1819. Acrocera. **Inflatae**.
- Acrocerides** Leach Edinb. Encycl. 1815. Acrocera. **Inflatae**.
- Acrocerinae** Zett. Dipt. Scand. I, 1842. Acrocera. **Inflatae**.
- Acrochaeta** Wied. Auss. Eur. Zweifl. 1830. ἄκρος, altus; χαίτη, juba. **Stratiomyidae**.
- Acromyia** Bon. Msc. (Leach Ed. Enc. XI, 1819). ἄκρος, altus; μυῖα, musca. = **Hybos.** — **Hybotin.**
- Actia** Rob. D. Essai s. I. Myod. 1830. Actia. **Muscariae (Thryptoceratae)**.
- Actina** Meig. Klassif. 1804. ἀκτιν, radius. **Xylophagei**.
- Actissa** Curt. Guide (2^e), 1838. ἀκτις, radius. **Muscariae**.
- Actora** Meig. Syst. Besch. v, 1826. ἄκτωρ, conductor. **Muscariae**.
- Adapsilia** Wagl. Ann. Soc. ent. Fr. XI, 1842. α priv.; διαψιλία, abundantia. **Muscariae**.
- Adelidea** Macq. Dipt. exot. II, 1, 1840. ἄδηλος, incertus; ἰδέα, aspectus. **Bombyliarii**.
- Adia** Rob. D. Essai s. I. Myod. 1830. ἀδία, focus. **Muscariae (Anthomyzides)**.

- Accothea** Curt. Guide (2^o), 1838. ἀήκης, obtusus; ὄρα, aspectus. *Muscariae*.
- Aedes** Meig. Syst. Besch. 1, 1818. α priv.; ἡδὺς, jucundus. *Culicina*.
- Aegeria** Rob. D. Essai s. l. Myod. 1830. — (Vid. **Egeria**). — *Muscariae*.
- Agapophytus** Guér. Zool. Coq. 1830. ἀγάπη, amor; φυτόν, planta. *Xylophagei*.
- Agonosoma** Guér. Zool. Coq. 1830. α priv.; γῶνος, angulus; σῶμα, corpus. *Dolichopodes*.
- Agria** Rob. D. Essai s. l. Myod. 1830. ἄγριος, agrestis. *Muscariae* (*Agridae*).
- Agria** Macq. Dipt. II, S. à B. 1835. ἄγριος, agrestis. *Muscariae*.
- Agridae** Rob. D. Essai s. l. Myod. 1830. *Agria*. *Muscariae* (*Entomobiae*).
- Agromyza** Fall. Spec. ent. 1810. ἀγρός, campus; μύζω, sugo. *Muscariae*.
- Agromyzides** Fall. Diss. Agrom. 1823. *Agromyza*. *Muscariae*.
- Albinia** Rob. D. Essai s. l. Myod. 1830. *Albivus*. *Muscariae* (*Macquart*).
- Alophora** Rob. D. Essai s. l. Myod. 1830. ἄλς, sal; φορός, ferens. *Muscariae* (*Phasian*).
- Amedea** Rob. D. Essai s. l. Myod. 1830. α priv.; μῆδος, consilium. *Muscariae* (*Macq*).
- Amenia** Rob. D. Essai s. l. Myod. 1830. ἀμηνής, debilis. *Muscariae* (*Metallicae*).
- Amethysa** Macq. Dipt. II, S. à B. 1835. α priv.; μέθυσος, ebrius. *Muscariae*.
- Amictus** Wied. Zool. Mag. 1817. α priv.; μικτός, mixtus. *Bombyliari*.
- Amina** Rob. D. Essai s. l. Myod. 1830. ἀμίνων, melior. *Muscariae* (*Scatophag*).
- Aminta** Rob. D. Essai s. l. Myod. 1830. α priv.; μύθη, excrementum. *Muscariae* (*Chorell*).
- Ammebates** Stann. in *Oben laia*, 1831. ἄμμος, sabulum; βαίνω, incedo. *Dolichopodes*.
- Ammobia** Rob. D. Essai s. l. Myod. 1830. ἄμμος, sabulum; βιώω, vivo. *Muscariae* (*Brach*).
- Amphibolia** Macq. Dipt. exot. 1843. ἀμφιβολία, ambiguitas. *Muscariae*.
- Amphipogen** Wahlb. Vet. Acad. Öfvers. 1844. ἀμφί, circum; πώγων, barba. *Muscariae*.
- Anapera** Meig. Syst. Besch. VI, 1830. ἀνά, retrorsum; πήρος, mutilus. *Coriaceae*.
- Anarete** Halid. Ent. Mag. 1833. α priv.; ἀρετή, virtus. *Tipulariae*.
- Anarollus** Loew Ent. Zeit. V, 1844. *Asilici*.
- Ancylorhynchus** Latr. R. an. V, 1829. ἀνά, retrorsum; κύκλος, circulus; ῥύγχος, rostrum. *Bomb*.
- Anglearia** Carl. Ann. Soc. ent. Fr. 1835. *Dolichopodes*.
- Anisomera** Meig. Syst. Besch. 1818. ἄνισος, inaequalis; μέρος, pars. *Tipulariae*.
- Anisophysa** Macq. Dipt. II, S. à B. 1835. ἄνισος, inaequalis; φύσα, follis. *Muscariae*.
- Anisopus** Meig. in *Illig. Mag.* 1803. ἄνισος, inaequalis; ποῦς, pes. *Tipulariae*.
- Anisotamia** Macq. Dipt. exot. II, 1, 1840. ἄνισος, inaequalis; ταμίς, administrator. *Bombyliari*.
- Anodontina** Macq. Dipt. exot. I, 2, 1838. α priv.; ὄδων, dens. = *Aplomera*. — *Empides*.
- Anopheles** Meig. Syst. Besch. 1, 1818. ἀνοφελής, inutilis. *Culicina*.
- Anoplites** Westw. Zool. Journ. 1831. α priv.; ὀπλιστής, armatus. *Tipulariae*.
- Anthalia** Zett. Ins. Lapp. 1840. ἄνθος, flos. *Hybotinae*.
- Anthomya** Rob. D. Essai s. l. Myod. 1830. ἄνθος, flos; μυία, musca. *Muscariae* (*Chorell*).

- Anthomyidae** Rob. D. Essai s. l. Myod. 1830. *Anthomya*. **Muscariae** (**Coprobinae**).
- Anthomyia** Meig. Syst. Besch. v, 1826. *άνθος*, flos; *μύια*, musca. **Muscariae**.
- Anthomyza** Fall. Spec. ent. 1810. *άνθος*, flos; *μύζω*, sugo. **Muscariae**.
- Anthomyzides** Latr. R. an. (2°), 1829. *Anthomyza*. **Muscariae**.
- Anthophilae** Rob. D. Essai s. l. Myod. 1830. *άνθος*, flos; *φιλη*, amica. **Muscariae** (**Entom.**).
- Anthophilina** Zett. Ins. Lapp. 1840. *άνθος*, flos; *φιλη*, amica. **Muscariae**.
- Anthracidæ** Leach in Sam. Comp. 1819. *Anthrax*. **Bombyliarii**.
- Anthracides** Leach Edinb. Encycl. 1815. *Anthrax*. **Bombyliarii**.
- Anthracii** Latr. N. Dict. d'H. n. 1804. *Anthrax*. **Proboscidea**.
- Anthracini** Fall. Spec. ent. 1810. *Anthrax*. = **Xylotomae**.
- Anthrax** Scop. Ent. Carn. 1768. *άνθραξ*, carbo. **Tanystoma**.
- Anticheta** Curt. Guide (2°), 1836. *άντι*, contra; *χητή*, seta. **Muscariae**.
- Antliata** Fabr. Syst. Ent. 1775. *άντλίω*, haurio. **Diptera**.
- Antomyidae** Rob. D. Essai s. l. Myod. 1830. — (Vid. **Anthomyidae**). — **Muscariae**.
- Apatomyza** Wied. Nov. Dipt. Gen. 1820. *άπατη*, fraus; *μύζω*, sugo. **Bombyliarii**.
- Aphria** Rob. D. Essai s. l. Myod. 1830. *άφρος*, spuma. **Muscariae** (**Thryptocer.**).
- Aphritis** Latr. N. Dict. d'H. n. 1804. *άφρίτις* (*Nom. propr. piscis*). **Syrphici**.
- Aplocera** Westw. Philos. Mag. 1835. *άπιος*, elongatus; *κέρας*, cornu. **Midasii**.
- Aplocerae** Dum. Consid. gén. 1823. *άπλόος*, simplex; *κέρας*, cornu. **Diptera**.
- Aplomera** Macq. Dipt. exot. 1, 2, 1838. *άπλόος*, simplex; *μέρος*, pars. **Empides**.
- Aplomyia** Rob. D. Essai s. l. Myod. 1830. *άπλόος*, simplex; *μύια*, musca. **Muscariae** (**Bomb.**).
- Apoclea** Macq. Dipt. exot. 1, 2, 1838. *άποκλέω*, elamo. **Asilici**.
- Aporosa** Macq. in Webb H. n. d. Canar. 1838. *άπορος*, pauper. **Tipulariae**.
- Apterina** Macq. Dipt. II, S. à B. 1835. *α* priv.; *περόν*, ala. **Muscariae**.
- Aquaticae** Rob. D. Essai s. l. Myod. 1830. *Aquaticus*. **Muscariae** (**Aricinae**).
- Araba** Rob. D. Essai s. l. Myod. 1830. *Nom. propr.* **Muscariae** (**Faunidae**).
- Ardoptera** Macq. Dipt. du Nord Fr. 1827. *άρδω*, aspergo; *περόν*, ala. **Tachydromiae**.
- Argyra** Macq. Dipt. 1, S. à B. 1834. *άργυρος*, argentum. **Dolichopodes**.
- Argyrites** Latr. R. an. v, 1829. *άργυρίτης*, argenteus. **Muscariae**.
- Aria** Rob. D. Essai s. l. Myod. 1830. *άρις*, lima. **Muscariae** (**Macropodeae**).
- Aricia** Rob. D. Essai s. l. Myod. 1830. *Nom. propr. urbis*. **Muscariae** (**Aricinae**).
- Aricia** Macq. Dipt. II, S. à B. 1835. *Nom. propr. urbis*. **Muscariae**.
- Aricinae** Rob. D. Essai s. l. Myod. 1830. *Aricia*. **Muscariae** (**Mucivorae**).
- Arina** Rob. D. Essai s. l. Myod. 1830. *α* priv.; *ρίν*, nasus. **Muscariae** (**Palomyidae**).
- Armentariae** Rob. D. Essai s. l. Myod. 1830. *Armentum*. **Muscariae**.
- Arthria** Kirby Faune Am. bor. 1837. *άρθρος*, articulus. **Tipulariae**.

- Asarkina** Macq. Dipt. exot. II, 2, 1842. α priv.; $\sigma\acute{\alpha}\rho\kappa\acute{\iota}\varsigma$, caro. **Syrphici**.
- Ascia** Meig. Syst. Besch. III, 1822. α priv.; $\sigma\kappa\iota\acute{\alpha}$, umbra. **Syrphici**.
- Asilici** Latr. H. n. Ins. 1802. *Asilus*. **Brachocera**.
- Asilidae** Leach in Sam. Comp. 1819. *Asilus*. **Brachocera**.
- Asilides** Leach Edinb. Encycl. 1819. *Asilus*. = **Asilici**.
- Asilus** Linn. Syst. Nat. 1748. *Nom. propr.* **Asilici**.
- Asindulum** Latr. N. Dict. d'H. n. 1804. **Tipulariae**.
- Aspistes** Meig. Syst. Besch. I, 1818. $\acute{\alpha}\sigma\pi\iota\sigma\tau\acute{\eta}\varsigma$, scutatus. **Tipulariae**.
- Asteia** Meig. Syst. Besch. VI, 1818. $\acute{\alpha}\sigma\tau\acute{\alpha}\iota\omicron\varsigma$, urbanus. **Muscariae**.
- Asthenia** Westw. in Guér. Mag. Zool. 1842. $\acute{\alpha}\sigma\theta\acute{\epsilon}\nu\epsilon\iota\alpha$, debilitas. **Tipulariae**.
- Astomae** Dumér. Consid. gén. 1823. α priv.; $\sigma\acute{\omicron}\mu\alpha$, os. **Oestrides**.
- Astomella** Dufour Ann. Sc. n. XXX, . . . α priv.; $\sigma\acute{\omicron}\mu\alpha$, os. **Inflatae**.
- Ateleneura** Macq. Dipt. II, S. à B. 1835. $\acute{\alpha}\tau\epsilon\lambda\acute{\eta}\varsigma$, imperfectus; $\nu\acute{\epsilon}\upsilon\rho\omicron\nu$, nervus. **Megacephali**.
- Atelestus** Walk. Entom. Mag. 1837. $\acute{\alpha}\tau\epsilon\lambda\epsilon\iota\sigma\tau\omicron\varsigma$, imperfectus. **Scenopini**.
- Athericera** Latr. R. an. III, 1817. α priv.; $\theta\acute{\eta}\rho$, fera; $\kappa\acute{\epsilon}\rho\alpha\varsigma$, cornu. **Brachocera**.
- Atherix** Meig. Klassif. 1804. $\acute{\alpha}\theta\acute{\epsilon}\rho\iota\kappa\acute{\iota}\varsigma$, spica. **Leptides**.
- Athrycia** Rob. D. Essai s. I. Myod. 1830. α priv.; $\theta\upsilon\rho\iota\kappa\acute{\iota}\varsigma$, coma. **Muscariae (Faunidae)**.
- Atissa** Curt. Guide app. **Muscariae**.
- Atomogaster** Macq. Dipt. II, S. à B. 1835. $\acute{\alpha}\tau\omicron\mu\omicron\varsigma$, indivisibilis; $\gamma\alpha\sigma\tau\acute{\eta}\rho$, venter. **Muscariae**.
- Atomosia** Macq. Dipt. exot. I, 2, 1836. $\acute{\alpha}\tau\omicron\mu\omicron\varsigma$, indivisibilis. **Asilici**.
- Atractea** Macq. Dipt. exot. II, 2, 1838. $\acute{\alpha}\tau\tau\alpha\kappa\tau\omicron\varsigma$, fusus. **Asilici**.
- Atractocera** Meig. in Illig. Mag. 1803. $\acute{\alpha}\tau\tau\alpha\kappa\tau\omicron\varsigma$, fusus; $\kappa\acute{\epsilon}\rho\alpha\varsigma$, cornu. **Tipulariae**.
- Atrichia** Schrank Fna Boic. III, 1803. α priv.; $\theta\upsilon\rho\iota\kappa\acute{\iota}\varsigma$, coma. = **Scenopinus**. — **Scenopini**.
- Aulacigaster** Macq. Dipt. II, S. à B. 1835. $\acute{\alpha}\tilde{\upsilon}\lambda\alpha\kappa\acute{\iota}\varsigma$, sulcus; $\gamma\alpha\sigma\tau\acute{\eta}\rho$, venter. **Muscariae**.
- Axysta** Halid. Ann. Nat. Hist. III, 1839. α priv.; $\xi\upsilon\sigma\tau\acute{\omicron}\varsigma$, rasmus. **Muscariae**.
- Azella** Rob. D. Essai s. I. Myod. 1830. α priv.; $\zeta\eta\lambda\omicron\varsigma$, zelus. **Muscariae (Azelidae)**.
- Azelidae** Rob. D. Essai s. I. Myod. 1830. *Azella*. **Muscariae**.
- Baccha** Fabr. Syst. Antl. 1805. $\beta\acute{\alpha}\kappa\chi\eta$, Baccha (*Nom. mythol.*). **Syrphici**.
- Bacchis** Rob. D. Essai s. I. Myod. 1803. $\beta\acute{\alpha}\kappa\chi\iota\varsigma$, Bacchis (*Nom. mythol.*). **Muscariae (Putrell)**.
- Bactrocera** Guér. Zool. Coq. 1830. $\beta\acute{\alpha}\kappa\tau\omicron\nu$, baculus; $\kappa\acute{\epsilon}\rho\alpha\varsigma$, cornu. **Muscariae**.
- Baryphora** Loew. Stett. ent. Zeit. 1844. $\beta\alpha\rho\acute{\omicron}\varsigma$, gravis; $\varphi\omicron\rho\acute{\omicron}\varsigma$, ferens. **Xylotomae**.
- Basentidema** Macq. Dipt. exot. I, 1, 1838. **Stratiomyidae**.
- Belvosia** Rob. D. Essai s. I. Myod. 1830. **Muscariae (Faunidae)**.
- Bengalia** Rob. D. Essai s. I. Myod. 1830. *Nom. propr.* **Muscariae (Muscidae)**.
- Beria** Rob. D. Essai s. I. Myod. 1830. $\beta\eta\rho\omicron\varsigma$, vestis. **Muscariae (Muscidae)**.
- Beridae** Westw. Introd. 1840. *Beria*. **Brachocera**.

- Beris** Latr. H. n. Ins. 1802. βήρος, vestis. **Xylophagi.**
- Besseria** Rob. D. Essai s. l. Myod. 1830. Dic. BESSER. **Muscariae (Ocypteratae).**
- Biblio** Geoffr. H. n. Ins. 1764. Nom. propr. **Tipulariae.**
- Bibionides** Westw. Introd. 1840. Bibio. **Tipulariae.**
- Bicellaria** Macq. Monogr. 1828. Bis; Cella. = **Cyrtoma** — **Platypesinae.**
- Billaea** Rob. D. Essai s. l. Myod. 1830. **Muscariae (Macropodeae).**
- Bittacomorpha** Westw. Philos. Mag. 1835. Bittacus; μορφή, forma. **Tipulariae.**
- Blainvillia** Rob. D. Essai s. l. Myod. 1830. Dic. BLAINVILLE. **Muscariae (Myodinae).**
- Blainvillia** Rob. D. Essai s. l. Myod. 1830. Dic. BLAINVILLE. **Muscariae (Aricinae).**
- Blepharicera** Macq. Ann. Soc. ent. Fr. 1843. βλέφαρον, palpebra; κέρασ, cornu. **Tipulariae.**
- Blepharicnema** Macq. Dipt. exot. 1843. βλέφαρον, palpebra; κνήμη, tibia. **Muscariae.**
- Blepharipeza** Macq. Dipt. exot. 1843. βλέφαρον, palpebra; πέρασ, pes. **Muscariae.**
- Blephariptera** Macq. Dipt. II, S. à B. 1835. βλέφαρον, palpebra; πτερόν, ala. **Athericera.**
- Blepharitarsis** Macq. Dipt. exot. 1843. βλέφαρον, palpebra; ταρσός, tarsus. **Muscariae.**
- Blepharotes** Westw. Dunc. Nat. Libr. I, 1840. βλέφαρον, palp.; οὖσ, auris. = **Craspedia.** — **Asilici.**
- Blondella** Rob. D. Essai s. l. Myod. 1830. Dic. BLONDEL. **Muscariae (Faunidae).**
- Boisduvalia** Rob. D. Essai s. l. Myod. 1830. Dic. BOISDUVAL. **Muscariae (Myodinae).**
- Boletina** Stäger in Kröy. Nat. Tidssk. 1840. Boletus. **Tipulariae.**
- Bolitophila** Meig. Syst. Besch. I, 1818. βόλιτον, stercus; φίλη, amica. **Tipulariae.**
- Bombomydae** Rob. D. Essai s. l. Myod. 1830. βόμβος, bomb.; μυία, musca. **Muscariae (Entom.).**
- Bombyliari** Fall. Spec. ent. 1810. Bombylius. **Bombyliarii.**
- Bombyliari** Latr. H. n. Ins. 1802. Bombylius. **Brachocera.**
- Bombyliidae** Leach Sam. Comp. 1819. Bombylius. **Bombyliarii.**
- Bombyliidea** Leach Edinb. Encycl. 1815. Bombylius. **Bombyliarii.**
- Bombylius** Linn. Syst. Nat. 1758. βομβύλιος, bombylius. **Bombyliarii.**
- Bonellia** Rob. D. Essai s. l. Myod. 1830. Dic. BONELLI. **Muscariae (Anthophilae).**
- Bonnetia** Rob. D. Essai s. l. Myod. 1830, Dic. BONNET. **Muscariae (Anthophilae).**
- Borborus** Meig. Syst. Besch. VI, 1830. βόρβορος, cœnum. **Muscariae.**
- Botanobiae** Rob. D. Essai s. l. Myod. 1830. βοτάνη, herba; βιώω, vivo. **Muscariae (Calypter.).**
- Botanophagae** Rob. D. Essai s. l. Myod. 1830. βοτάνη; φάγος, edens. **Muscariae (Calypter.).**
- Brachella** Rob. D. Essai s. l. Myod. 1830. βραχύς, brevis; ήλιος, sol. **Muscariae (Microceratae).**
- Brachocera** Macq. Dipt. I, S. à B. 1834. βραχύς, brevis; κέρασ, cornu. **Diptera.**
- Brachycera** Zett. Dipt. Scand. I, 1842. βραχύς, brevis; κέρασ, cornu. **Diptera.**
- Brachyceratae** Rob. D. Essai s. l. Myod. 1830. βραχύς; κέρασ. **Muscariae (Entomobiae).**
- Brachyneura** Rond. Mém. N° 2, 1840. βραχύς, brevis; νεύρον, nervus. **Tipulariae.**
- Brachyopa** Meig. Syst. Besch. III, 1822. βραχύς, brevis; ὤψ, vultus. **Syrphici.**

- Brachypalpus** Macq. Dipt. 1, S. à B. 1834. βραχὺς, brevis; Palpus. **Syrphici.**
- Brachystoma** Meig. Syst. Besch. III, 1822. βραχὺς, brevis; στόμα, os. **Empides.**
- Brachystoma** Macq. Dipt. 1, S. à B. 1838. *Brachystoma*. **Diptera.**
- Braula** Nitzsch in Germ. Zeitschr. III, 1818. βραῦλα, pediculus. **Coriaceae.**
- Bucentes** Latr. Gen. Cr. et Ins. IV, 1809. βουκέντες, bucentes. = **Siphona.** — **Muscariae.**
- Byomya** Rob. D. Essai s. l. Myod. 1830. βύω, obstruo; μυῖα, musca. **Muscariae (Armentariae).**
- Caeruleae** Rob. D. Essai s. l. Myod. 1830. *Caeruleus*. **Muscariae (Muscidae).**
- Callicera** Meig. Syst. Besch. III, 1822. καλὸς, pulcher; κέρασ, cornu. **Syrphici.**
- Calliope** Halid. in Westw. Introd. 1840. καλὸς, pulcher; ὄψ, vox (Nom. mythol.). **Muscariae.**
- Calliphora** Rob. D. Essai s. l. Myod. 1830. καλὸς; φορὸς, ferens. **Muscariae (Muscidae).**
- Calliphora** Macq. Dipt. II, S. à B. 1835. καλὸς, pulcher; φορὸς, ferens. **Muscariae.**
- Callomyia** Meig. Klassif. 1804. καλὸς, pulcher; μυῖα, musca. **Platypezinae.**
- Callomyza** Fall. Diss. Platyp. 1815. καλὸς, pulcher; μύζω, sugo. **Platypezinae.**
- Callostoma** Macq. Dipt. exot. II, 1, 1840. καλὸς, pulcher; στόμα, os. **Bombyliarii.**
- Calobaea** Zett. Dipt. Scand. I, 1842. καλὸς; pulcher; βαιὸς, parvus. **Muscariae (Opomyz.).**
- Calobata** Meig. Syst. Besch. V, 1826. κἄλον, gralla; βαινῶ, incedo. **Muscariae.**
- Caloptera** Guér. Zool. Coq. 1830. καλὸς, pulcher; πτερόν, ala. = **Evanioptera — Tipulariae.**
- Calypteratae** Rob. D. Essai s. l. Myod. 1830. καλυπτῆρ, operculum. **Muscariae (Myodariae).**
- Camarota** Meig. Syst. Besch. VI, 1830. καμαρωτὸς, concameratus. **Muscariae.**
- Camilla** Curt. Guide (2°), 1838. *Camilla*. **Muscariae.**
- Campichoeta** Macq. Dipt. II, S. à B. 1835. καμπή, plicatura; χαίτη, juha. **Muscariae.**
- Camptoneura** Macq. Dipt. exot. 1843. καμπτός, curvus; νεῦρον, nervus. **Muscariae.**
- Campylocera** Macq. Dipt. exot. 1843. καμπύλος, curvus; κέρασ, cornu. **Muscariae.**
- Campylomyza** Meig. Syst. Besch. I, 1818. καμπύλος; μύζω, sugo. **Tipulariae.**
- Canace** Curt. Guide (2°), 1838. **Muscariae.**
- Carcella** Rob. D. Essai s. l. Myod. 1830. Dic. CARCEL. **Muscariae (Bombomydae).**
- Cardiacephala** Macq. Dipt. exot. 1843. καρδία, cor; κεφαλή, caput. **Muscariae.**
- Caricea** Rob. D. Essai s. l. Myod. 1830. *Carica*. **Muscariae (Limosellae).**
- Carnus** Nitzsch in Germ. Mag. III, 1818. κάρνος, pediculus. **Conopica.**
- Carponyzae** Latr. Fam. nat. 1825. καρπὸς, fructus; μύζω, sugo. = **Ortalidae.** — **Muscariae.**
- Cassidaemyia** Macq. Dipt. II, S. à B. 1835. *Cassida*; μυῖα, musca. **Muscariae.**
- Catilla** Rob. D. Essai s. l. Myod. 1830. *Catilla*. **Muscariae (Macropodeae).**
- Catocha** Halid. Ent. Mag. 1833. κατοχή, retentio. **Tipulariae.**
- Cecidomyia** Meig. in Illig. Mag. 1803. κηκίς, vapor; μυῖα, musca. **Tipulariae.**
- Cecidomyides** Westw. Introd. 1840. *Cecidomyia*. **Tipulariae.**
- Cecidomyza** Zett. Dipt. Scand. I, 1842. κηκίς, vapor; μύζω, sugo. = **Cecidomyia.** — **Tipular.**

- Celeripes** *Mont.* Linn. Trans. ix, 1808. *Celer*; *pes*. = **Nycteribia**. — **Cortiaceae**.
- Celyphus** *Dalm.* Vet. Acad. Handl. 1818. *κέλυφος*, cortex. **Muscariae**.
- Cenogaster** *Dumér.* Zool. analyt. 1806. *κενός*, viduus; *γαστήρ*, venter. = **Volucella**. — **Syrphici**.
- Cephalemyia** *Clark* Essays, 1815. *κεφαλή*, caput; *μύια*, musca. **Oestrides**.
- Cephalla** *Meig.* Syst. Besch. v, 1826. *κεφαλή*, caput. **Muscariae**.
- Cephalocera** *Latr.* R. an. 1829. *κεφαλή*, caput; *κέρας*, cornu. **Midastii**.
- Cephalops** *Fall.* Spec. ent. 1810. *κεφαλή*, caput; *ὄψ*, aspectus. = **Pipunculus**. — **Megaceph.**
- Cephalopsides** *Latr.* R. an. 1829. *Cephalops*. **Megacephali**.
- Cephalota** *Westw.* Introd. 1840. *κεφαλή*, caput. **Diptera**.
- Cephenemyia** *Latr.* Fam. nat. 1825. *κηφήν*, bombus; *μύια*, musca. **Muscariae**.
- Cephenus** *Latr.* Fam. nat. 1825. *κηφήν*, bombus. = **Systropus**. — **Bombyliarti**.
- Ceranthia** *Rob. D.* Essai s. l. Myod. 1830. *κέρας*, cornu; *ἄνθος*, flos. **Muscariae** (**Thryptocer.**).
- Ceratites** *Mac L.* Zool. Journ. iv, 1829. *κερατιωτής*, cornutus. **Muscariae**.
- Ceratophya** *Wied.* Analect. Ent. 1824. *κερατοφύης*, corniger. **Syrphici**.
- Ceratopogon** *Meig.* in *Illig.* Mag. 1803. *κέρας*, cornu; *παύων*, barba. **Tipulariae**.
- Ceraturgus** *Wied.* Analect. Ent. 1824. *κερατοῦργος*, opifex cornuarius. **Asilici**.
- Ceria** *Scop.* Ent. Carn. 1763. *κέρας*, cornu. = **Scatopse**. — **Tipulariae**.
- Ceria** *Meig.* Klassif. 1804. *κέρας*, cornu. **Syrphici**.
- Cerochetus** *Dumér.* Zool. anal. 1806. *κέρας*, cornu; *χῆτος*, penuria. **Chetoloxae**.
- Ceromyia** *Rod. D.* Essai s. l. Myod. 1830. *κέρας*, cornu; *μύια*, musca. **Muscariae** (**Thryptoc.**).
- Ceroplatus** . . . — (Vid. **Keroplatus**). — **Tipulariae**.
- Ceroptera** *Macq.* Dipt. II, S. à B. 1835. *κέρας*, cornu; *πτερόν*, ala. **Muscariae**.
- Ceroxys** *Macq.* Dipt. II, S. à B. 1835. *κέρας*, cornu; *ὄξυς*, acutus. **Muscariae**.
- Cerzodia** *Westw.* Philos. Mag. 1835. *κέρας*, cornu; *ὀζώδης*, ramosus. **Tipulariae**.
- Ceyx** *Dumér.* Zool. anal. 1806. = **Calobata**. — **Muscariae**.
- Chaetocera** *Rob. D.* Essai s. l. Myod. 1830. — (Vid. **Chetocera**). — **Muscariae** (**Palom.**).
- Chaetoloxae** *Dumér.* Consid. gén. 1823. *χαίτη*, juba; *λοξός*, obliquus. **Athericera**.
- Chalarus** *Walk.* Ent. Mag. 1834. *χαλαρός*, mollis. = **Ateleneura**. — **Megacephali**.
- Chalcidimorpha** *Westw.* Ann. Soc. ent. Fr. 1835. *χάλκιδας* (*Nom. propr.*); *μορφή*, forma. **Tabanii**.
- Chalcochiton** *Loew* Stett. ent. Zeit. 1844. *χαλκός*, æs; *χιτών*, tunica. **Bombyliarti**.
- Chamaemyia** *Panz.* Fna Germ. 1809. *χαμαί*, hamī; *μύια*, musca. = **Ochthiphila**. — **Muscar.**
- Chellosia** *Meig.* Syst. Besch. III, 1822. *χέσιλος*, labium. **Syrphici**.
- Chelligaster** *Macq.* Dipt. II, S. à B. 1835. *χέλις*, testudo; *γαστήρ*, venter. **Muscariae**.
- Chenesia** *Macq.* Dipt. I, S. à B. 1834. *χῆν*, anas. **Tipulariae**.
- Chetocera** *Rob. D.* Essai s. l. Myod. 1830. *χῆτος*, penuria; *κέρας*, cornu. **Muscariae** (**Palom.**).
- Chetoloxae** . . . — (Vid. **Chaetoloxae**). — **Athericera**.

- Chlomyza** Rob. D. Essai s. l. Myod. 1830. *χιών*, nix; *μύζω*, sugo. *Muscariae*.
- Chione** Rob. D. Essai s. l. Myod. 1830. *χιών*, nix. *Muscariae* (*Palomydae*).
- Chionea** Dalm. Vet. Ac. Handl. 1816. *χιώνσος*, niveus. *Tipulariae*.
- Chiromya** Rob. D. Essai s. l. Myod. 1830. *χειρ*, manus; *μύια*, musca. *Muscariae* (*Scatophag.*).
- Chiromyza** Wied. Nov. Dipt. Gen. 1820. *χειρ*, manus; *μύζω*, sugo. *Xylophagei*.
- Chironomides** Westw. Introd. 1840. *Chironomus*. *Tipulariae*.
- Chironomus** Meig. in Illig. Mag. 1801. *χειρ*, manus; *νομῆς*, pastor. *Tipulariae*.
- Chloë** Rob. D. Essai s. l. Myod. 1830. *χλόη*, herba. *Muscariae* (*Anthomydae*).
- Chlorina** Rob. D. Essai s. l. Myod. 1830. *χλωρός*, viridis. *Muscariae* (*Pegomydae*).
- Chloromyia** Dunc. Mag. Z. a. B. 1837. *χλωρός*, viridis; *μύια*, musca. *Stratiomydae*.
- Chlorophora** Rob. D. Essai s. l. Myod. 1830. *χλωρός*, viridis; *φορός*, ferens. *Muscariae* (*Myod.*).
- Chlorops** Fall. Diss. Agrom. 1823. *χλωρός*, viridis; *ὄψ*, vultus. *Muscariae*.
- Chorelleae** Rob. D. Essai s. l. Myod. 1830. *Chorea*. *Muscariae* (*Anthomydae*).
- Chortophila** Macq. Dipt. II, S. à B. 1835. *χόρτος*, foenum; *φίλη*, amica. *Muscariae*.
- Chrysochlora** Latr. Fam. nat. 1825. *χρυσός*, aurum; *χλωρός*, viridis. *Stratiomydae*.
- Chrysogaster** Meig. Syst. Besch. III, 1822. *χρυσός*, aurum; *γαστήρ*, venter. *Syrphici*.
- Chrysomya** Rob. D. Essai s. l. Myod. 1830. *χρυσός*, aurum; *μύια*, musca. *Muscariae* (*Muscidae*).
- Chrysomyia** Macq. Dipt. I, S. à B. 1834. *χρυσός*, aurum; *μύια*, musca. *Stratiomydae*.
- Chrysomyza** Fall. Diss. Taban, etc. 1817. *χρυσός*, aurum; *μύζω*, sugo. = *Ulidia*. — *Muscariae*.
- Chrysopila** Macq. Dipt. du Nord, 1827. *χρυσός*, aurum; *Pilum* (v. hybr.) *Leptides*.
- Chrysops** Meig. in Illig. Mag. II, 1803. *χρυσός*, aurum; *ὄψ*, vultus. *Tabanii*.
- Chrysopsis** Dumér. Consid. gén. 1823. *χρυσός*, aurum; *ὄψις*, vultus. *Sclerostomae*.
- Chrysosoma** Macq. Dipt. II, S. à B. 1835. *χρυσός*, aurum; *σῶμα*, corpus. *Muscariae*.
- Chrysotoxum** Meig. Syst. Besch. III, 1822. *χρυσός*, aurum; *τόξον*, arcus. *Syrphici*.
- Chrysotus** Meig. Syst. Besch. IV, 1824. *χρυσός*, aurum; *οὖς*, auris. *Dolichopodes*.
- Chyliza** Fall. Diss. Opom. 1820. *χυλλίζω*, torculo. *Muscariae* (*Opomyzides*).
- Chymophila** (Serv.) Macq. Dipt. I, S. à B. 1834. *χύμα*, liquor; *φίλη*, amica. *Syrphici*.
- Chyromya** Rob. D. Essai s. l. Myod. 1830. — (Vid. **Chiromya**). — *Muscariae* (*Scatoph.*).
- Cistogaster** Latr. R. an. (2^a), 1829. *κίστος*, cistus; *γαστήρ*, venter. *Muscariae*.
- Clairvillia** Rob. D. Essai s. l. Myod. 1830. *Die*. CLAIRVILLE. *Muscariae* (*Ocypteratae*).
- Clasiopa** Stenh. Vet. Acad. Handl. 1843. *κλάσις*, ruptura; *ὄψ*, facies. *Muscariae* (*Ephydrin.*).
- Cleigastrea** Macq. Dipt. II, S. à B. 1835. *κλεις*, clavis; *γαστήρ*, venter. *Muscariae*.
- Cleitamia** Macq. Dipt. II, S. à B. 1835. *κλεις*, clavis; *ταμίαις*, præfectus. *Muscariae*.
- Clelia** Rob. D. Essai s. l. Myod. 1830. *Muscariae* (*Dufouridae*).
- Cleora** Curt. Guide (2^a), 1838. *κλεις*, clavis; *ὥρα*, hora. = *Clusia*. — *Muscariae*.
- Clidonia** Rob. D. Essai s. l. Myod. 1830. *κλειδώω*, claudio. *Muscariae* (*Myodinae*).

- Clinocera** Meig. Klassif. 1804. κλίνω, inclino; κέρασ, cornu. **Leptides.**
- Clitellaria** Meig. in Illig. Mag. II, 1803. Clitellarius. **Stratiomyidae.**
- Clusia** Hal. Ann. Nat. Hist. II, 1839. Clusius. **Muscariae.**
- Clytho** Rob. D. Essai s. I. Myod. 1830. **Muscariae.**
- Clytia** Rob. D. Essai s. I. Myod. 1830. κλυτός, illustris. **Muscariae (Phasianeae).**
- Cnemacantha** Macq. Dipt. II, S. à B. 1835. κνήμη, tibia; ἀκανθα, spina. **Muscariae.**
- Coelopa** Meig. Syst. Besch. VI, 1830. κοίλος, cavum; ὤψ, facies. **Muscariae.**
- Coenia** Rob. D. Essai s. I. Myod. 1830. κοινός, communis. **Muscariae (Putrellideae).**
- Coenogaster** . . . — (Vid. **Cenogaster**). — **Syrphici.**
- Coenomyia** Latr. Préc. Car. Ins. 1796. κοινός, communis; μυῖα, musca. **Xylophagei.**
- Coenomyiidae** Westw. Introd. 1840. Coenomyia. **Muscariae.**
- Coenosia** Meig. Syst. Besch. V, 1826. κοινός, communis. **Muscariae.**
- Colax** Wied. Analect. ent. 1824. κόλαξ, parasita. **Oestrides.**
- Comptosia** Macq. Dipt. exot. II, 1, 1840. Comptus. **Bombyliarii.**
- Cona** Schell. Genr. de Mouch. 1803. κόνα, turbo. = **Scenoplinus**. — **Scenopini.**
- Conicera** Meig. Syst. Besch. VI, 1830. κώνος, conus; κέρασ, cornu. **Muscariae.**
- Conomya** Rob. D. Essai s. I. Myod. 1830. κώνος, conus; μυῖα, musca. **Muscariae (Muscidae).**
- Conophorus** Meig. in Illig. Mag. II, 1803. κώνος, conus; φορός, ferens. = **Ploas**. — **Bombyliar.**
- Conopica** Nitzsch in Germ. Mag. III, 1818. Conops. **Athericera.**
- Conopidae** Leach in Steph. Cat. 1829. Conops. **Athericera.**
- Conops** Linn. Syst. Nat. 1758. κώνωψ, culex. **Conopica.**
- Conopsariae** Latr. H. n. Ins. 1802. Conops. **Conopica.**
- Conopsariae** Meig. Syst. Besch. IV, 1824. Conops. **Conopica.**
- Conopsarii** Latr. N. Dict. d'H. n. 1804. Conops. **Conopica.**
- Conopsidae** Leach in Sam. Comp. 1819. Conops. **Conopica.**
- Conopsides** Leach Edinb. Encycl. 1815. Conops. **Conopica.**
- Coprina** (non Zett.) Rob. D. Essai s. I. Myod. 1830. κόπρινος, stercoreus. = **Limosina**. — **Muscariae (P).**
- Coprina** (non Rob. D.) Zett. Ins. Lapp. 1840. κόπρινος, stercoreus. = **Syritta**. — **Syrphici.**
- Coprobiae** Rob. D. Essai s. I. Myod. 1830. κόπρος, stercus; βιώω, vivo. **Muscariae (Calypterae).**
- Copromyza** Fall. Spec. ent. 1810. κόπρος, stercus; μύζω, sugo. **Muscariae.**
- Corduligaster** Macq. Dipt. exot. 1843. κορδύλη, clava; γαστήρ, venter. **Muscariae.**
- Cordyla** Meig. in Illig. Mag. 1803. κορδύλη, clava. **Tipulariae.**
- Cordylura** Fall. Spec. ent. 1810. κορδύλη, clava; οὐρά, cauda. **Muscariae (Scatomyzides).**
- Cordyluridae** Macq. Dipt. II, S. à B. 1835. Cordylura. **Muscariae.**
- Corethra** Meig. in Illig. Mag. 1803. κόρηθρον, scoræ. **Tipulariae.**
- Coriaceae** Latr. H. n. Ins. 1802. Coriaceus. **Eproboscidae.**

- Corinocera** Zett. Ins. Lapp. 1840. κορίνη, clava; κέρασ, cornu. **Tipulariæ.**
- Corsomyza** Wied. Nov. Dipt. Gen. 1820. κόρσα, coma; μύζω, sugo. **Bombyliarîi.**
- Cosmina** Rob. D. Essai s. l. Myod. 1830. κόσμος, ornatus. **Muscariae (Muscidae).**
- Cosmius** Dum. Zool. anal. 1816. κόσμος, ornatus. = **Tephritis.** — **Muscariae.**
- Crameria** Rob. D. Essai s. l. Myod. 1830. Dic. CRAMER. = **Trixa.** — **Muscariae (Microc.).**
- Craspedia** Macq. Dipt. exot. I, 2, 1838. κράσπαδον, fimbria. **Asilici.**
- Crassiseta** v. Ros. Verz. d. Dipt. 1840. Crassus; Seta. **Athericera.**
- Crataerina** v. Olf. De V. et An. in C. an. 1816. κράταιος, durus; ῥινός, pellis. **Coriaceae.**
- Creophilæ** Latr. Fam. nat. 1825. κρέως, caro; φίλη, amica. **Muscariae.**
- Criorhina** Meig. Syst. Besch. III, 1822. κριός, aries; ῥινός, cutis. **Syrphici.**
- Crumomyia** Macq. Dipt. II, S. à B. 1835. κροῦμα, sonus; μυῖα, musca. **Muscariae.**
- Cruphlocera** Macq. Dipt. exot. 1843. κρύφιος, clandestinus; κέρασ, cornu. **Muscariae.**
- Ctenogyna** Macq. Dipt. exot. I, 1, 1838. κταις, pecten; γυνή, mulier. **Tipulariæ.**
- Ctenophora** Meig. in Illig. Mag. 1803. κταις, pecten; φορός, ferens. **Tipulariæ.**
- Cuculla** Rob. D. Essai s. l. Myod. 1830. Cuculla. **Muscariae (Aricinae).**
- Culex** Linn. Syst. Nat. 1735. Nom. propr. **Culicina.**
- Culicidae** Steph. Catal. 1829. Culex. **Culicina.**
- Culicides** Latr. Fam. nat. 1825. Culex. **Nematocera.**
- Culiciformes** Meig. Syst. Besch. I, 1818. Culex; forma. **Tipulariæ.**
- Culcoides** Latr. Gen. Cr. et Ins. IV, 1809. Culex. **Tipulariæ.**
- Curtocera** Macq. Dipt. II, S. à B. 1835. κυρτός, curvus; κέρασ, cornu. **Muscariae.**
- Curtonevra** Macq. Dipt. II, S. à B. 1835. κυρτός, curvus; νεῦρον, nervus. **Muscariae.**
- Curtonotum** Macq. Dipt. exot. 1843. κυρτός, curvus; νῶτος, dorsum. **Muscariae.**
- Cuterebra** Clark Essays, 1815. Cutis; Terebra. **Oestrides.**
- Cyclogaster** Macq. Dipt. I, S. à B. 1834. κύκλος, circulus; γαστήρ, venter. **Stratiomydæ.**
- Cyclorhynchus** Macq. Dipt. exot. II, 1, 1840. κύκλος, circulus; ῥύγχος, rostrum. **Bombyliarîi.**
- Cyldria** Rob. D. Essai s. l. Myod. 1830. κυλλίω, volvo; ὕδρια, hydria. **Muscariae (Palomydæ).**
- Cylindrotoma** Macq. Dipt. I, S. à B. 1834. κύλινδρος, cylindrus; τομή, articulua. **Tipulariæ.**
- Cyllenia** Latr. H. n. Ins. 1802. Cyllene (Nom. propr. montis). **Bombyliarîi.**
- Cynomya** Rob. D. Essai s. l. Myod. 1830. κύων, canis; μυῖα, musca. **Muscariae (Theramyd).**
- Cynomyia** Macq. Dipt. II, S. à B. 1835. — (Vid. **Cynomya**). — **Muscariae.**
- Cyphomyia** Wied. Analect. ent. 1824. κυφός, curvus; μυῖα, musca. **Stratiomydes.**
- Cyrtoma** Meig. Syst. Besch. IV, 1824. κῦρτωμα, curvatura. **Platypesinae.**
- Cyrtus** Latr. Précis etc. 1796. κυρτός, curvus. **Inflata.**
- Cytherca** Fabr. Ent. syst. 1804. Cythera (Nom. propr. insulæ.) **Mulio.** = **Bombyliarîi.**
- Dacus** Meig. Syst. Besch. VI, 1830. δάκος, mordens. **Muscariae.**

- Dalmannia** Rob. D. Essai s. l. Myod. 1830. Dic. DALMANN. = *Stachynia*. — *Muscariae* (*Oec.*).
- Damalis** Fabr. Syst. Antl. 1805. δάμαλις, vacca. *Asilici*.
- Dasyna** Rob. D. Essai s. l. Myod. 1830. δασύς, spissus. = *Chyllza*. — *Muscariae* (*Palom.*).
- Dasyneura** Rond. Memar. n° 2, 1840. δασύς, spissus; νεῦρον, nervus. *Tipulariae*.
- Dasyneura** Saund. Trans. Ent. Soc. Lond. 1841. δασύς, spissus; νεῦρον, nervus. = *Dacus*. — *Musc.*
- Dasyomma** Macq. Dipt. exot. II, 1, 1840. δασύς, spissus; ὄμμα, oculus. *Leptides*.
- Dasypalpus** Macq. Dipt. exot. II, 1, 1840. δασύς, spissus; Palpus (v. hybr.). *Bombyliarii*.
- Dasyphora** Rob. D. Essai s. l. Myod. 1830. δασύς, spissus; φορός, ferens. *Muscariae* (*Musc.*).
- Dasypogon** Meig. Klassif. 1804. δασύς, spissus; πάγων, barba. *Asilici*.
- Decatoma** Latr. R. an. v, 1829. δέκα, decem; τομή, incisura. *Brachocera*.
- Dejeania** Rob. D. Essai s. l. Myod. 1830. Dic. DEJEAN. *Muscariae* (*Macromydae*).
- Delia** Rob. D. Essai s. l. Myod. 1830. δῆλος, Delos (Nom. propr. insula). *Muscariae* (*Chorellae*).
- Delina** Rob. D. Essai s. l. Myod. 1830. δῆλος, Delos (Nom. propr. insula). *Muscariae* (*Palom.*).
- Delphinia** Rob. D. Essai s. l. Myod. 1830. δελφίνιον (Nom. propr.). *Muscariae* (*Myodinae*).
- Dexia** Meig. Syst. Besch. v, 1826. δεξιά, dextera. *Muscariae*.
- Dexiariae** Macq. Dipt. II, S. à B. 1835. *Dexia*. *Muscariae*.
- Dexilla** Westw. Introd. 1840. δεξιά, dextera. *Muscariae*.
- Diabasis** Macq. Dipt. I, S. à B. 1834. διάβασις, transitus. *Tabanii*.
- Diadocidia** Ruthe Isis, 1834. διαδοκίς, impages; ἰδέα, aspectus. *Tipulariae*.
- Dialyta** Meig. Syst. Besch. v, 1826. διάλυτος, dissolutus. *Muscariae*.
- Diamesa** Meig. Syst. Besch. VI, 1830. δια, inter; μέσος, medius. = *Lestremia*. — *Tipulariae*.
- Diamesa** Meig. Syst. Besch. VII, 1838. δια, inter; μέσος, medius. *Tipulariae*.
- Diaphania** Macq. Dipt. exot. 1843. διαφάνεια, perluciditas. *Muscariae*.
- Diaphorus** Meig. Syst. Besch. IV, 1824. διάφορος, differens. *Dolichopodes*.
- Diasema** Macq. Dipt. II, S. à B. 1835. δια, inter; σῆμα, signum. *Muscariae*.
- Diastata** Meig. Syst. Besch. VI, 1830. διαστατός, distans. *Muscariae*.
- Diateina** Westw. in Griff. An. Kingd. xv, 1832. διατείνω, extendo. = *Longina*. — *Muscariae*.
- Diagea** Perty Del. An. art. 1833. δια, inter; ἀγή, splendor. *Muscariae*.
- Dicera** Germ. Mag. II, 1817. δις, bis; κέρας, cornu. *Muscariae*.
- Dichaeta** Meig. Syst. Besch. VI, 1830. δις, bis; χαιτή, coma. *Muscariae*.
- Dichelura** Macq. Dipt. exot. I, 1, 1838. δίχηλος, bifidus; οὐρά, cauda. *Tabanii*.
- Dichromya** Rob. D. Essai s. l. Myod. 1830. δίχρους, bicolor; μυῖα, musca. *Muscariae* (*Myodinae*).
- Dicrania** Macq. Dipt. I, S. à B. 1834. δίκρανον, furca. *Tabanii*.
- Dicranomyia** Steph. Catal. 1829. δίκρανον, furca; μυῖα, musca. *Tipulariae*.
- Dicranophora** Macq. Dipt. I, S. à B. 1834. δίκρανον, furca; φορός, ferens. *Stratiomyidae*.
- Dicranota** Zett. Ins. Lapp. 1840. δίκρανον, furca. *Tipulariae*.

- Dictenidia** Brull. Ann. Soc. ent. Fr. II, 1833. *δις*, bis; *πταις*, pecten; *ιδέα*, aspectus. **Tipulariae**.
- Dictya** Rob. D. Essai s. I. Myod. 1830. *δίκτυον*, rete. = **Sciomyza**. — **Muscariae**.
- Didea** Macq. Dipt. I, S. à B. 1834. *Didia*. **Syrphici**.
- Dilophus** Meig. in Illig. Mag. 1803. *δις*, bis; *λόφος*, crista. **Tipulariae**.
- Dimeraspis** Newm. Ent. Mag. 1833. *διμερής*, bipartitus; *άσπις*, scutum. **Syrphici**.
- Dinera** Rob. D. Essai s. I. Myod. 1830. *δις*, bis; *τηρός*, cavus. **Muscariae** (**Macropodeae**).
- Dioctria** Meig. Klassif. 1804. *διωκτης*, persecutor. **Asilici**.
- Diomyza** Meg. in litt. (Meig. Syst. Besch. I, 1818). *διώ*, per; *μύζω*, sugo. **Tipulariae**.
- Dionaea** Rob. D. Essai s. I. Myod. 1830. *Nom. mythol.* **Muscariae** (**Dufouridae**).
- Diopsis** (Linn.) Dahl. Diss. d. Big. Ins. 1775. *διώ*, per; *όψις*, visus. **Muscariae**.
- Diphysa** Macq. Dipt. exot. I, 1, 1838. *δις*, bis; *φύσα*, vesica. **Xylophagei**.
- Diplonema** Loew. Dipt. Beitr. 1845. *διπλόος*, duplex; *νήμα*, filum. **Tipulariae**.
- Dipsa** Fall. Spec. ent. 1810. *δίψος*, sitis. = **Lonchoptera**. — **Muscariae** (**Ocypterae**).
- Diptera** Linn. Syst. Nat. . . . *δις*, bis; *πτερόν*, ala. **Insecta**.
- Discocephala** Macq. Dipt. exot. I, 2, 1838. *δίσκος*, discus; *κεφαλή*, caput. **Asilici**.
- Discocerina** Macq. Dipt. II, S. à B. 1835. *δίσκος*, discus; *κέρας*, cornu. **Muscariae**.
- Discomyza** Meig. Syst. Besch. VI, 1830. *δίσκος*, discus; *μύζω*, sugo. **Muscariae**.
- Dixa** Meig. Syst. Besch. I, 1818. *διξός*, bifidus. **Tipulariae**.
- Dolichocera** Latr. R. an. (2°), 1829. *δολιχός*, longus; *κέρας*, cornu. **Muscariae**.
- Dolichodes** Macq. Dipt. exot. 1838. *δολιχός*, longus; *είδος*, aspectus. **Asilici**.
- Dolichogyna** Macq. Dipt. exot. II, 2, 1842. *δολιχός*, longus; *γυνή*, mulier. **Syrphici**.
- Dolichopeza** Meig. Syst. Besch. VI, 1830. *δολιχός*, longus; *πέζα*, pes. **Tipulariae**.
- Dolichopidae** Leach in Sam. Comp. 1819. *Dolichopus*. **Dolichopodes**.
- Dolichopodes** Latr. Gen. Cr. et Ins. IV, 1809. *Dolichopus*. **Brachocera**.
- Dolichopus** Latr. Préc. Car. Ins. 1796. *δολιχός*, longus; *πούς*, pes. **Dolichopodes**.
- Doros** Meig. Syst. Besch. VII, 1838. *δώρος* (*Nom. propr.*) **Syrphici**.
- Dorycera** Meig. Syst. Besch. VI, 1830. *δόρυ*, hasta; *κέρας*, cornu. **Muscariae**.
- Drapetis** Meig. Syst. Besch. III, 1822. *δραπετις*, transfuga. **Tachydromiae**.
- Drosophila** Fall. Geomyz. 1823. *δρόσος*, ros; *φιλη*, amica. **Muscariae** (**Geomyzides**).
- Drymia** Meig. Syst. Besch. V, 1826. *δρυμός*, sylva. **Muscariae**.
- Dryomyza** Fall. Diss. Sciomyz. 1820. *δρῦς*, quercus; *μύζω*, sugo. **Muscariae** (**Sciomyzides**).
- Dryope** Rob. D. Essai s. I. Myod. 1830. *δρῦς*, quercus; *όψ*, aspectus. **Muscariae** (**Scatophaginae**).
- Dryops** Rob. D. Essai s. I. Myod. 1830. *δρῦς*, quercus; *όψ*, aspectus. = **Dryomyza**. — **Muscariae**.
- Dryxo** Rob. D. Essai s. I. Myod. 1830. **Muscariae** (**Hydrellidae**).
- Dufouria** Rob. D. Essai s. I. Myod. 1830. *Dic. DUFOUR*. **Muscariae** (**Dufouridae**).
- Dufouridae** Rob. D. Essai s. I. Myod. 1830. *Dufouria*. = **Cassidaemyia**. — **Muscariae** (**Entom.**).

- Dumerilla** Rob. D. Essai s. l. Myod. 1830. Dic. DUMERIL. *Muscariae*.
- Dumerillia** Rob. D. Essai s. l. Myod. 1830. Dic. DUMERIL. *Muscariae* (*Macromydae*).
- Duvaucella** Rob. D. Essai s. l. Myod. 1830. Dic. DUVAUCEL. = *Curtocera*. - *Muscariae* (*Ceypt*).
- Dyctia** Rob. D. Essai s. l. Myod. 1830. — (Vid. *Dictya*). — *Muscariae* (*Palomydae*).
- Earomyia** Zett. Dipt. Scand. I, 1842. *εαρ*, ver; *μυῖα*, musca. *Muscariae* (*Agromys*).
- Echinomyia** Dum. Zool. anal. 1806. *εχῖνος*, erinaceus; *μυῖα*, musca. *Muscariae*.
- Eclimus** Loew. Ent. Zeit. v, 1844. *εκλειμμός*, quod restat. *Bombyliarii*.
- Ectenopsis** Macq. Dipt. exot. I, 1, 1838. *εκτενής*, extensus; *ὄψ*, visus. *Tabanii*.
- Ectinocera** Zett. Dipt. Scand. I, 1842. *εκταίνω*, extendo; *κέρας*, cornu. *Muscariae* (*Sciomys*).
- Egeria** Dum. Zool. anal. 1806. Nom. mythol. *Muscariae*.
- Egeria** Rob. D. Essai s. l. Myod. 1830. Nom. mythol. *Muscariae* (*Hylemydae*).
- Eginia** Rob. D. Essai s. l. Myod. 1830. *αἰγίνα* (Nom. mythol.). *Muscariae* (*Aricinae*).
- Egle** Rob. D. Essai s. l. Myod. 1830. *αἰγλή* (Nom. mythol.). *Muscariae* (*Chorellae*).
- Elachiptera** Macq. Dipt. II, S. à B. 1835. *ελαχῦς*, parvus; *πτερὸν*, ala. *Muscariae*.
- Elaphropeza** Macq. Dipt. du Nord, 1827. *ελαφρός*, agilis; *πέζα*, pes. *Tachydromiae*.
- Elomya** Rob. D. Essai s. l. Myod. 1830. *ελος*, palus; *μυῖα*, musca. *Muscariae* (*Phasian*).
- Elophilus** Meig. in Illig. Mag. 1803. *ελος*, palus; *φίλος*, amicus. *Syrphici*.
- Elophoria** Rob. D. Essai s. l. Myod. 1830. *ελος*, palus; *φορός*, ferens. *Muscariae* (*Agriidae*).
- Empidae** Leach in Sem. Comp. 1819. *Empis*. *Empides*.
- Empides** Latr. N. Dict. d'H. n. 1804. *Empis*. *Brachocera*.
- Empidiae** Fall. Disp. Dipt. 1817. *Empis*. *Empides*.
- Empidii** Fall. Spec. ent. 1810. *Empis*. *Empides*.
- Empis** Linn. Syst. Nat. 1767. *εμπίς*, culex. *Empides*.
- Enochocera** Blanch. H. n. Ins. 1840. *εγχος*, ensis; *κέρας*, cornu. = *Xiphocera*. — *Asilici*.
- Encoclocera** Loew. Ent. Zeit. v, 1844. *εγκοίλος*, cavus; *κέρας*, cornu. *Muscariae* (*Acalypt*).
- Enica** (non Meig.) Macq. Dipt. I, S. à B. 1834. *ενικός*, unicus. *Bombyliarii*.
- Enica** (non Macq.) Meig. Syst. Besch. VII, 1838. *ενικός*, unicus. *Muscariae*.
- Enicita** Westw. Introd. Mod. Cl. Ins. 1840. *ενικός*, unicus. *Muscariae*.
- Eniconeura** Macq. Dipt. exot. II, 1, 1840. *ενικός*, unicus; *νεῦρον*, nervus. *Bombyliarii*.
- Eniconeura** Macq. Dipt. exot. 1843. *ενικός*, unicus; *νεῦρον*, nervus. *Muscariae*.
- Enicopteryx** Steph. Cat. Brit. Ins. 1829. *ενικός*, unicus; *πέρουξ*, ala. *Empides*.
- Enicopus** Walk. Ent. Mag. 1833. *ενικός*, singularis; *πούς*, pes. *Muscariae*.
- Ensina** Rob. D. Essai s. l. Myod. 1830. *Ensis*. *Muscariae* (*Aciphoreae*).
- Entomobiae** Rob. D. Essai s. l. Myod. 1830. *έντομον*, insectum; *βίωω*, vivo. = *Thachynar*. - *Musc*.
- Ephippium** Latr. H. n. Ins. 1802. *Ephippium*. *Stratiomyidae*.
- Ephydra** Fall. Spec. ent. 1810. *εφυδρος*, aqueus. *Muscariae* (*Hydromyzides*).

- Ephydrinae** Zett. Dipt. Scand. 1842. *Ephydra*. **Muscaria** (*Acalyptera*).
- Epipela** Stenh. Vet. Acad. Handl. 1843. ἐπι, super; πηλός, lutum. **Muscaria** (*Ephydrinae*).
- Eproboscidea** Leach Edinb. Encycl. 1815. *Ex*; *Proboscis*. **Diptera**.
- Eproboscideae** Meig. Syst. Besch. VI, 1830. *Ex*; *Proboscis*. **Diptera**.
- Eproboscides** Latr. Gen. Cr. et Ins. IV, 1809. *Ex*; *Proboscis*. **Diptera**.
- Erebia** Rob. D. Essai s. I. Myod. 1830. ἐρεβος, inferi. **Muscaria** (*Macquartidae*).
- Erigone** Rob. D. Essai s. I. Myod. 1830. ἐριον, lana; γονή, procreatio. **Muscaria** (*Microcer*).
- Eriocera** Macq. Dipt. exot. I, 1, 1838. ἐριον, lana; κέρασ, cornu. **Tipularia**.
- Eriogaster** Macq. Dipt. exot. II, 2, 1838. ἐριον, lana; γαστήρ, venter. **Empides**.
- Erioptera** Meig. in Illig. Mag. 1803. ἐριον, lana; πτερόν, ala. **Tipularia**.
- Eriopteryx** Steph. Cat. Brit. Ins. 1829. ἐριον, lana; πτέρυξ, ala. **Tipularia**.
- Eriothrix** Meig. in Illig. Mag. 1803. ἐριον, lana; θριξ, coma. **Muscaria**.
- Eriphia** Meig. Syst. Besch. V, 1826. ἐρίφειος, hædinus. **Muscaria**.
- Eristalis** Latr. N. Dict. d'H. n. 1804. *Nom. propr. Lapidis*. **Syrphici**.
- Ernestia** Rob. D. Essai s. I. Myod. 1830. *Dic. ERNEST*. **Muscaria** (*Microceratae*).
- Erodiorhynchus** Macq. Dipt. exot. I, 1, 1838. ἐρώδιος, Ardea; ῥύγχος, rostrum. **Tabanii**.
- Ervia** Rob. D. Essai s. I. Myod. 1830. *Ervum*. **Muscaria** (*Ocypteratae*).
- Erycia** Rob. D. Essai s. I. Myod. 1830. ἐρύκω, retineo. **Muscaria** (*Erycinae*).
- Erycinae** Rod. D. Essai s. I. Myod. 1830. *Erycia*. **Muscaria** (*Entomobiae*).
- Erynnia** Rob. D. Essai s. I. Myod. 1830. ἐρύνης, Erinnyis (*Nom. mythol.*). **Muscaria** (*Faunid.*).
- Estella** Rob. D. Essai s. I. Myod. 1830. *Dic. ESTEL*. **Muscaria** (*Terenidae*).
- Estheria** Rob. D. Essai s. I. Myod. 1830. ἐσθίω, edo. **Muscaria** (*Macropodeae*).
- Eudmeta** Wied. Auss. Eur. Zweifl. 1830. εὐδμητος, bene constructus. **Stratiomydes**.
- Eumerus** Meig. Syst. Besch. III, 1822. εὐ, bene; μηρός, femur. **Syrphici**.
- Euphemia** Rob. D. Essai s. I. Myod. 1830. εὐφημία, laus. **Muscaria** (*Aricinae*).
- Eupistenus** Macq. Dipt. exot. I, 1, 1838. εὐπίστος, credibilis. **Tipularia**.
- Eurigaster** Macq. Dipt. II, S. à B. 1835. εὐρύς, latus; γαστήρ, venter. **Muscaria**.
- Eurina** Meig. Syst. Besch. VI, 1830. εὐ, bene; ῥινός, cutis. **Muscaria**.
- Eurypalpus** Macq. Dipt. II, S. à B. 1835. εὐρύς, latus; *Palpus* (v. *hybr.*). **Muscaria**.
- Euthinevra** Macq. Ann. Soc. ent. Fr. V, 1836. εὐθύς, rectus; νεῦρον, nervus. **Bombyliarii**.
- Euthycera** Latr. in Cuv. R. an. 1829. εὐθύς, rectus; κέρασ, cornu. = **Tetanocera**. — **Muscaria**.
- Euthyneura** Macq. Ann. Soc. ent. Fr. V, 1836. — (Vid. **Euthinevra**). — **Bombyliarii**.
- Evanioptera** Guér. Zool. Coq. 1830. εὐαν, evan (*Nom. mythol.*); πτερόν, ala. **Tipularia**.
- Exapata** Macq. Dipt. exot. II, 1, 1840. ἐξαπάτη, seductio. **Xylotomae**.
- Exochostoma** Macq. Ann. Soc. ent. Fr. XI, 1842. ἐξοχος, altus; στόμα, os. **Stratiomydae**.
- Exoprosopa** Macq. Dipt. exot. II, 1, 1840. ἐξω, extra; προσώπη, vultus. **Bombyliarii**.

- Exorista** Meig. in Illig. Mag. 1803. *ἔξοριστος*, proscriptus. *Muscariae*.
- Fabricia** Rob. D. Essai s. l. Myod. 1830. Dic. FABRICIUS. *Macromydae*.
- Fallenia** Meig. Syst. Beschr. II, 1820. Dic. FALLEN. *Bombyliarii*.
- Fannia** Rob. D. Essai s. l. Myod. 1830. *Fannia*. *Muscariae* (*Chorelleae*).
- Faunia** Rob. D. Essai s. l. Myod. 1830. *Faunus* (Nom. mythol.) *Muscariae* (*Faunidae*).
- Faunidae** Rob. D. Essai s. l. Myod. 1830. *Faunia*. = *Lydella*. — *Muscariae* (*Entomobiae*).
- Faurella** Rob. D. Essai s. l. Myod. 1830. *Muscariae* (*Macromydae*).
- Fausta** Rob. D. Essai s. l. Myod. 1830. *Faustus*. *Muscariae* (*Microceratae*).
- Feburia** Rob. D. Essai s. l. Myod. 1830. Dic. LE FEBURE. *Muscariae* (*Dufouridae*).
- Fellaca** Rob. D. Essai s. l. Myod. 1830. *Muscariae* (*Aricinae*).
- Ferdinanda** Rond. Mem. IX, 1844. Dic. FERDINAND. *Syrphici*.
- Feria** Rob. D. Essai s. l. Myod. 1830. *Feria*. *Muscariae* (*Macropodeae*).
- Feronia** Leach Mem. Wern. Soc. 1817. Nom. propr. = *Olfersia*. — *Coriaceae*.
- Fimetia** Rob. D. Essai s. l. Myod. 1830. *Fimetum*. = *Limosina*. — *Muscariae* (*Putrellid*).
- Fischeria** Rob. D. Essai s. l. Myod. 1830. Dic. FISCHER. *Muscariae* (*Graosomae*).
- Flebotomus** Rond. Mem. I, 1841. *φλέψ*, vena; *τομός*, acutus. *Tipulariae*.
- Florales** Latr. Gen. Cr. et Ins. 1809. *Flos*. *Tipulariae*.
- Forcipomyia** Meg. in litt. (Meig. Syst. Beschr. I, 1818). *Forceps*; *μύια* (v. hybr.). = *Labidomyia*. — *Tip*.
- Forellia** Rob. D. Essai s. l. Myod. 1830. *Muscariae* (*Aciphoreae*).
- Formosa** Guér. Rev. zool. 1843. *Formosa*. (Nom. propr.) *Muscariae*.
- Freraca** Rob. D. Essai s. l. Myod. 1830. *Muscariae* (*Phasianae*).
- Fucella** Rob. D. An. Soc. ent. Fr. X, 1841. *Fucus*. *Muscariae*.
- Fucomyia** Hal. in Westw. Mod. Cl. Ins. 1840. *Fucus*; *μύια*, musca (v. hybr.). *Muscariae*.
- Fungicolae** Meig. Syst. Beschr. I, 1818. *Fungus*; *colo*. *Tipulariae*.
- Fungivorae** Latr. Gen. Cr. et Ins. 1809. *Fungus*; *voro*. *Tipulariae*.
- Furcomyia** Meg. in litt. (Meig. Syst. Beschr. I, 1818). *Furca*; *μύια*, musca (v. hybr.). = *Limnobia*. — *Tip*.
- Gagateae** Rob. D. Essai s. l. Myod. 1830. *γαγάτης*, gagates. = *Melanophora*. — *Muscar.* (*Ent.*).
- Gallicolae** Meig. Syst. Beschr. I, 1818. *Galla*; *colo*. *Tipulariae*.
- Gasterophilus** Leach Mem. Wern. Soc. 1817. *γαστήρ*, venter; *φίλος*, amicus. *Oestrides*.
- Gastrodeae** Rob. D. Essai s. l. Myod. 1830. *γαστροῦδης*, ventriformis. = *Hymnosomeae*. — *Muscar.*
- Gastroxides** Saund. Trans. Ent. Soc. Lond. III, 1841. *γαστήρ*, venter; *ὄξος*, acutus. *Tabanii*.
- Gastrus** Meig. Syst. Beschr. IV, 1824. *γαστήρ*, venter. *Oestrides*.
- Geomyza** Fall. Geom. 1823. *γῆ*, terra; *μύζω*, sugo. = *Diastrata* et *Opomyza*. — *Muscar.* (*Geom.*).
- Geomyzides** Fall. Geom. 1823. *Geomyza*. *Muscariae*.
- Geranomyia** Halid. Ent. Mag. 1833. *γέρανος*, grus; *μύια*, musca. *Tipulariae*.
- Germaria** Rob. D. Essai s. l. Myod. 1830. Dic. GERMAR. *Muscariae* (*Thryptoceratae*).

- Geron** Meig. Syst. Besch. II, 1820. γέρον, senex. **Bombyliarii**.
- Gesneria** Rob. D. Essai s. l. Myod. 1830. Dic. GESNER. **Muscariae**.
- Gigamyia** Macq. Dipt. exot. 1843. γίγας, gigas; μυῖα, musca. **Muscariae**.
- Gitona** Meig. Syst. Besch. VI, 1830. γείτων, vicinus. **Muscariae**.
- Glenanthe** Halid. Ann. Nat. Hist. III, 1839. γλήνη, oculus; ἄνθος, flos. **Muscariae**.
- Glochina** Meig. Syst. Besch. VI, 1830. γλωχίς, macro. **Tipulariae**.
- Gloma** Meig. Syst. Besch. III, 1822. *Glomus*. **Empides**.
- Glossina** Wied. Auss. Eur. Zweifl. II, 1830. γλωσσα, lingua. **Muscariae**.
- Gnoriste** Meig. Syst. Besch. I, 1818. γνωριστής, gnarus. **Tipulariae**.
- Gonia** Meig. Syst. Besch. V, 1826. γωνία, angulus. **Muscariae**.
- Gonidae** Rob. D. Essai s. l. Myod. 1830. *Gonia*. = **Gonia**. — **Muscariae** (**Entomobiae**).
- Gonomyia** Meg. in litt. (Meig. Syst. Besch. I, 1818). γώνος, angulus; μυῖα, musca. = **Limnobia**. — **Tip.**
- Gonypes** Latr. N. Dict. d'Hist. n. 1804. γόνυ, genu; (vox hybr.) **Asilici**.
- Graosomae** Rob. D. Essai s. l. Myod. 1830. γραῦς, senex; σῶμα, corpus. = **Myobia**. — **Musc.** (**Ent.**).
- Graphomya** Rob. D. Essai s. l. Myod. 1830. γραφή, scriptura; μυῖα, musca. **Muscariae** (**Muscidae**).
- Graphomyzina** Macq. Dipt. II, S. à B. 1835. γραφή, scriptura; μύζω, sugo. **Muscariae**.
- Graptomyza** Wied. Nov. Dipt. Gen. 1820. γραπτὸς, scriptus; μύζω, sugo. **Syrphici**.
- Guerinia** Rob. D. Essai s. l. Myod. 1830. Dic. GUÉRIN. **Muscariae** (**Tachinar.**).
- Gymnocheta** Rob. D. Essai s. l. Myod. 1830. γυμνός, nudus; χεῖρα, coma. = **Chrysosoma**. — **Muscar.**
- Gymnomyza** Fall. Spec. ent. 1810. γυμνός, nudus; μύζω, sugo. **Muscariae** (**Oscinides**).
- Gymnopa** Fall. Diss. Oscin. 1820. γυμνός, nudus; ὄψ, vultus. **Muscariae** (**Oscinides**).
- Gymnopeza** Zett. Dipt. Scand. I, 1842. γυμνός, nudus; πέζα, pes. **Muscariae** (**Phasiariae**).
- Gymnophora** Macq. Dipt. II, S. à B. 1835. γυμνός, nudus; φορὸς, ferens. **Muscariae**.
- Gymnopoda** Macq. Dipt. II, S. à B. 1835. γυμνός, nudus; ποὺς, pes. **Muscariae**.
- Gymnosoma** Fall. Rhizom. 1820. γυμνός, nudus; σῶμα, corpus. **Muscariae**.
- Gymnosoma** Meig. Syst. Besch. IV, 1824. γυμνός, nudus; σῶμα, corpus. **Muscariae**.
- Gymnosomea** Macq. Dipt. II, S. à B. 1835. *Gymnosoma*. **Muscariae**.
- Gymnostyllia** Macq. Dipt. II, S. à B. 1835. γυμνός, nudus; στύλος, stylus. **Muscariae**.
- Gynoplistia** Westw. Philos. Mag. 1835. γυνή, mulier; ὀπλιστής, armatus. **Tipulariae**.
- Hadrus** Perty Del. An. art. 1833. ἄδρος, fortis. **Tabanii**.
- Haemasson** Loew. Ent. Zeit. V, 1844. αἱμάσσω, cruento. **Tipulariae**.
- Haematobia** Rob. D. Essai s. l. Myod. 1830. αἷμα, sanguis; βίω, vivo. **Muscariae** (**Muscidae**).
- Haematomyzides** Fall. Disp. Dipt. 1817. αἷμα, sanguis; μύζω, sugo. **Pupipara**. — **Diptera**.
- Haematophagi** Fall. Spec. ent. 1810. αἷμα; φάγος, edens. **Stomox.**, **Oestrid.** et **Coriac.**
- Haematopota** Meig. in Illig. Mag. II, 1803. αἷμα, sanguis; ποτὴς, polor. **Tabanii**.
- Haemobora** Curt. Brit. Ent. I, 1824. αἷμα; βορὸς, edens. = **Coriaceae**. — **Hippoboscidae**.

- Haliſſea** Curt. Guide (2°), 1838. ἅλις, mare; θεά, dea. *Muscariae*.
- Halophora** . . . — (Vid. **Alophora**). — *Muscariae* (*Phasianeae*).
- Hallerata** Scop. Ent. Carn. 1763. Halter. = *Diptera*.
- Halteriptera** Clairv. Ent. Helv. 1798. Halter; πτερὸν, ala. = *Diptera*.
- Haplocera** . . . — (Vid. **Aplocera**). — *Midasii*.
- Haplocerae** Dumér. — (Vid. **Aplocerae**). — *Diptera*.
- Haplomyia** . . . — (Vid. **Aplomyia**). — *Muscariae* (*Bombomydae*).
- Harrisia** Rob. D. Essais. l. Myod. 1830. Dic. HARRIS. = *Gymnostyllia*. — *Muscariae* (*Macr.*).
- Hauſtellata** Dum. Zool. anal. 1806. Haurio. *Diptera*.
- Hebia** Rob. D. Essai s. l. Myod. 1830. ἥβη, pubertas. *Muscariae* (*Graosomae*).
- Hecamede** Curt. Guide (2°), 1838. Ἑκαμήδη (Nom. mythol.). *Muscariae*.
- Helcomyza** Curt. Brit. Ent. 1825. ἑλος, ulcus; μύζω, sugo. *Muscariae*.
- Heleodromia** Halid. Ent. Mag. 1833. ἑλος, palus;δρομεύς, cursor. *Tachydromiae*.
- Helcomyza** Fall. Spec. ent. 1810. ἑλος, palus; μύζω, sugo. *Muscariae* (*Heteromyz.*).
- Helina** Rob. D. Essai s. l. Myod. 1830. ἑλινοσ, ramus. = *Spilogaster*. — *Muscariae* (*Aric. terr.*).
- Helobia** St. Farg. et Serv. Encycl. 1825. ἑλος, palus; βίωω, vivo. = *Symplecta*. — *Tipulariae*.
- Helomyia** . . . — (Vid. **Elomyia**). — *Muscariae* (*Phasianeae*).
- Helomyza** Fall. Heterom. 1820. ἑλος, palus; μύζω, sugo. *Muscariae* (*Heterom.*).
- Helomyzides** Westw. Introd. 1840. *Helomyza*. *Muscariae*.
- Helophilus** Meig. Syst. Besch. III, 1822. ἑλος, palus; φίλος, amicus. *Syrphici*.
- Helophoria** . . . — (Vid. **Elophoria**). — *Muscariae* (*Agridae*).
- Hemerodromia** Meig. Syst. Besch. III, 1822. ἡμέρα, dies;δρομεύς, cursor. *Tachydromiae*.
- Hemictelina** Westw. Zool. Journ. 1831. ἡμι, semi; πτεῖς, pecten. *Tipulariae*.
- Hemyda** Rob. D. Essai s. l. Myod. 1830. ἡμύω, inclino. *Muscariae* (*Ocypter.*).
- Henops** Illig. Käf. Preuss. 1798. εἶς, unus; ὄψ, oculus. *Inflatae*.
- Heptatoma** Meig. in Illig. Mag. II, 1803. ἑπτὰ, septem; τόμος, articulus. = *Hexatoma*. — *Tipular.*
- Heramya** Rob. D. Essai s. l. Myod. 1830. ἥρα, Juno; μυῖα, musca. *Muscariae* (*Myodinae*).
- Herbicolae** Rob. D. Essai s. l. Myod. 1830. Herba; colo. *Muscariae* (*Anthomydae*).
- Herbina** Rob. D. Essai s. l. Myod. 1830. Herba. *Muscariae* (*Palomydae*).
- Herina** Rob. D. Essai s. l. Myod. 1830. ἥρα, Juno. *Muscariae* (*Myodinae*).
- Herina** Macq. Dipt. II, S. à B. 1835. ἥρα, Juno. *Muscariae*.
- Hermetia** Latr. N. Dict. d'H. n. 1804. ἕρμης, Mercurius. *Stratiomydae*.
- Hermya** Rob. D. Essai s. l. Myod. 1830. ἥρα, Juno; μυῖα, musca. *Muscariae* (*Ocypter.*).
- Hesyquillia** Rob. D. Essai s. l. Myod. 1830. ἡσυχος, tranquillus. = *Platystoma*. — *Muscar.* (*Myod.*).
- Heteromyza** Fall. Heterom. 1820. ἕτερος, differens; μύζω, sugo. *Muscariae* (*Heterom.*).
- Heteromysides** Fall. Heterom. 1820. *Heteromyza*. *Muscariae*.

- Heteroneura** Fall. Spec. ent. 1810. *ἕτερος*, differens; *νεῦρον*, nervus. = **Callomyia**. - **Platypesinae**.
- Heteroneura** Meig. (non Fall.) Syst. Besch. vi, 1830. *ἕτερος*, differens; *νεῦρον*, nervus. **Muscariae**.
- Heteroptera** Macq. Dipt. II, S. à B. 1835. *ἕτερος*, differens; *πτερόν*, ala. **Muscariae**.
- Hexacantha** Meig. in Illig. Mag. II, 1803. *ἕξ*, sex; *ἄκανθα*, spina. = **Beris**. - **Xylophagi**.
- Hexachaetes** Macq. Dipt. II, S. à B. 1835. *ἕξ*, sex; *χαίτη*, coma. **Brachocera**.
- Hexatoma** Latr. Gen. Cr. et Ins. 1809. *ἕξ*, sex; *τόμος*, articulus. **Tipulariae**.
- Hilara** Meig. Syst. Besch. III, 1822. *ἡλαρός*, hilarus. **Empides**.
- Hippobosca** Linn. Syst. Nat. 1748. *ἵππος*, equus; *βοσκῶ*, pasco. **Coriaceae**.
- Hippoboscidae** Leach Mem. Wern. Soc. 1817. *Hippobosca*. **Coriaceae**.
- Hirmoncura** Meig. Syst. Besch. II, 1820. *ἵμος*, comitatus; *νεῦρον*, nervus. **Bombyliarū**.
- Hirtea** Scop. Ent. Carn. 1763. *Hirtus*. = **Laphria?** - **Asilici**.
- Hirtea** Meig. in Illig. Mag. II, 1803. *Hirtus*. = **Bibio**. - **Tipulariae**.
- Homalocephala** Zett. Ins. Lapp. 1840. *ὁμαλός*; *κεφαλή*, caput. = **Psairoptera**. - **Musc.** (**Ortal**).
- Homalomyia** Bouché Naturg. d. Ins. 1834. *ὁμαλός*, æqualis; *μύια*, musca. **Muscariae**.
- Homalura** Meig. Syst. Besch. v, 1826. *ὁμαλός*, æqualis; *οὐρά*, cauda. **Muscariae**.
- Hoplites** Macq. Dipt. I, S. à B. 1834. *ὅπλιστής*, armatus. **Stratiomyidae**.
- Hoplistomera** Macq. Dipt. exot. I, 2, 1838. *ὅπλιστής*, armatus; *μηρός*, femur. **Asilici**.
- Hormopeza** Zett. Ins. Lapp. 1840. *ὄρμος*, torques; *πέζα*, pes. **Hybotinae**.
- Hyadina** Curt. Gnide (2°), 1838. *ὑάδες*, Hyades (*Nom. propr.*). **Muscariae**.
- Hyalomya** Rob. D. Essai s. I. Myod. 1830. *ὑάλος*, vitrum; *μύια*, musca. **Muscariae** (**Phasian**).
- Hybos** Meig. Klassif. 1804. *ὑβος*, gibba. **Hybotinae**.
- Hybotinae** Meig. Syst. Besch. 1820. *Hybos*. **Brachocera**.
- Hydrellia** Rob. D. Essai s. I. Myod. 1830. *ὑδωρ*, aqua. **Muscariae** (**Hydrellideae**).
- Hydrellideae** Rob. D. Essai s. I. Myod. 1830. *Hydrellia*. = **Hydromyzides**. - **Muscar.** (**Nap**).
- Hydrina** Rob. D. Essai s. I. Myod. 1830. *Hydrinus*. **Muscariae** (**Hydrellideae**).
- Hydrobaenus** Fries Kon. Wet. Ac. Handl. 1829. *ὑδωρ*, aqua; *βαίνω*, vado. **Tipulariae**.
- Hydrochus** Fall. Dolichop. 1823. *ὑδωρ*, aqua; *ὄχος*, currus. **Dolichopodes**.
- Hydrodromia** Macq. Dipt. II, S. à B. 1835. *ὑδωρ*, aqua; *δρομῆς*, cursor. **Empides**.
- Hydromya** Rob. D. Essai s. I. Myod. 1830. *ὑδωρ*, aqua; *μύια*, musca. **Muscariae** (**Palomydae**).
- Hydromyia** Dumér. Cons. gén. 1823. *Hydromya*. = **Tipulariae**.
- Hydromyza** Fall. Spec. ent. 1810. *ὑδωρ*, aqua; *μύζω*, sugo. **Muscariae**.
- Hydromyzides** Fall. Spec. ent. 1810. *ὑδωρ*, aqua; *μύια*, musca. **Muscariae**.
- Hydrophoria** Rob. D. Essai s. I. Myod. 1830. *ὑδωρ*, aqua; *φορός*, ferens. **Muscariae** (**Aricinae**).
- Hydrophoria** Macq. Dipt. II, S. à B. 1835. *ὑδωρ*, aqua; *φορός*, ferens. **Muscariae**.
- Hydrophorus** Fall. Dolichop. 1823. *ὑδωρ*, aqua; *φορός*, ferens. **Dolichopodes**.
- Hydrotaea** Rob. D. Essai s. I. Myod. 1830. *ὑδωρ*, aqua. **Muscariae** (**Aricinae**).

- Hygrella** Hal. Ann. Nat. Hist. III, 1839. ὑγρὸς, humidus. *Muscariae*.
- Hylemya** Rob. D. Essai s. l. Myod. 1830. ἕλη, sylvia; μυῖα, musca. *Muscariae* (*Hylemydae*).
- Hylemydae** Rob. D. Essai s. l. Myod. 1830. *Hylemya*. = **Hylemyia**. — *Muscariae* (*Anth.*).
- Hylemyia** Macq. Dipt. II, S. à B. 1835. ἕλη, sylvia; μυῖα, musca. *Muscariae*.
- Hypocera** Latr. R. an. (2^e), 1829. ὑπὸ, subter; κέρασ, cornu. *Muscariae*.
- Hypoderma** Clark. Essays, 1815. ὑπὸ, subter; δέρμα, cutis. *Oestrides*.
- Hypogaea** Rod. D. Essai s. l. Myod. 1830. ὑπόγειος, subterraneus. *Muscariae* (*Myodar.*).
- Hypoleon** Dumér. Consid. gén. 1823. ὑπολέον, leonculus. = **Oxycera**. — *Stratiomydae*.
- Hystricla** Macq. Dipt. exot. 1843. ὕστριξ, Hystrix. *Muscariae*.
- Icella** Rob. D. Essai s. l. Myod. 1830. ἰκαλὸς, similis. *Muscariae* (*Ocypter.*).
- Idia** Meig. Syst. Besch. v, 1826. ἴδιος, proprius. *Muscariae*.
- Idioptera** Macq. Dipt. I, S. à B. 1834. ἴδιος, proprius; πτερὸν, ala. *Tipulariae*.
- Illione** Hal. in Curt. Guide (2^e), 1838. Ἴλιον, Ilium (*Nom. propr.*). *Muscariae*.
- Illigeria** Rob. D. Essai s. l. Myod. 1830. Dic. ILLIGER. *Muscariae* (*Gagateae*).
- Iythea** Curt. Guide (2^e), 1838. Ἰθὺς, limus; θεὰ, Dea. *Muscariae*.
- Imatisma** Macq. Dipt. exot. II, 2, 1842. ἱματισμὸς, vestiarium. *Syrphici*.
- Inflatae** Latr. Gen. Cr. et Ins. IV, 1809. *Inflatus*. *Brachocera*.
- Iteaphila** Zett. Ins. Lapp. 1842. ἰτέα, salix; φίλη, amica. *Hybotinae*.
- Jurinia** Rob. D. Essai s. l. Myod. 1830. Dic. JURINE. *Muscariae* (*Macromydae*).
- Keratocera** Rob. D. Essai s. l. Myod. 1830. κέρασ, cornu; κέρασ, cornu. = **Notiphila**. — *Musc.* (*Hyd.*).
- Keroplatus** Bosc Act. Soc. d'H. n. Par. 1792. κέρασ, cornu; πλατύς, latus. *Tipulariae*.
- Kirbya** Rob. D. Essai s. l. Myod. 1830. Dic. KIRBY. *Muscariae* (*Gagateae*).
- Labidomyia** Steph. Cat. Brit. Ins. 1829. λαβίς, ansa; μυῖα, musca. *Tipulariae*.
- Lampria** Macq. Dipt. exot. I, 2, 1838. λαμπρὸς, fulgens. *Asilici*.
- Lamprogaster** Macq. Dipt. exot. II, 3, 1843. λαμπρὸς, fulgens; γαστήρ, venter. *Muscariae*.
- Lampromyia** Macq. Dipt. II, S. à B. 1835. λαμπρὸς, fulgens; μυῖα, musca. *Bombyliari.*
- Lampromyia** Macq. Dipt. exot. II, 1, 1840. λαμπρὸς, fulgens; μυῖα, musca. *Leptides*.
- Laphria** Meig. Klassif. 1804. Λάφριος (*Nom. mythol.*). *Asilici*.
- Lasia** Wied. Analect. ent. 1824. λάσιος, hirtus. *Inflatae*.
- Lasioptera** Meig. Syst. Besch. I, 1818. λάσιος, hirtus; πτερὸν, ala. *Tipulariae*.
- Lasiopterix** Steph. Cat. Brit. Ins. 1829. λάσιος, hirtus; πτέρυξ, ala. *Tipulariae*.
- Latipennes** Meig. Syst. Besch. I, 1818. *Latus*; penna. = *Florales*. — *Tipulariae*.
- Latreilla** Rob. D. Essai s. l. Myod. 1830. Dic. LATREILLE. *Muscariae* (*Faunidae*).
- Lauxania** Latr. N. Dict. d'H. n. 1804. λαύξω, epulor. *Muscariae*.
- Lauxanidae** Macq. Dipt. II, S. à B. 1835. *Lauxania*. *Muscariae*.
- Laxocera** Macq. Dipt. exot. I, 2, 1838. λᾶξις, sors? κέρασ, cornu. *Asilici*.

- Lecania** Macq. Dipt. exot. I, 2, 1838. *λεκάνη*, vas. **Asilici**.
- Leia** Meig. Syst. Besch. I, 1818. *λεῖος*, lævis. **Tipulariae**.
- Leiomiza** Macq. Dipt. II, S. à B. 1835. *λεῖος*, lævis; *μύζω*, sugo. **Muscariae**.
- Lenophila** Guér. Rev. zool. 1843. *λήρος*, lana; *φίλη*, amica. **Muscariae**.
- Lentiphora** Rob. D. Essai s. I. Myod. 1830. *λέντιον*, linteum; *φορός*, ferens. **Muscariae** (**Malac.**).
- Lepidophora** Westw. Philos. Journ. 1835. *λεπίς*, squama; *φορός*, ferens. **Bombyliarii**.
- Lepiselaga** Macq. Dipt. exot. I, 1, 1838. *λεπίς*, squama; *σελαγέω*, fulgeo. **Tabanii**.
- Leptarthrus** Steph. Cat. Brit. Ins. 1829. *λεπτός*, tenuis; *ἄρθρον*, articulus. **Asilici**.
- Leptidae** Westw. Introd. 1840. *Leptis*. **Brachocera**.
- Leptides** Meig. Syst. Besch. II, 1820. *Leptis*. **Brachocera**.
- Leptina** Meig. Syst. Besch. VI, 1830. *λεπτός*, tenuis. = **Dolichocheza**. — **Tipulariae**.
- Leptis** Fabr. Syst. Antl. 1805. *λεπτός*, tenuis. **Leptides**.
- Leptogaster** Meig. Klassif. 1804. *λεπτός*, tenuis; *γαστήρ*, venter. = **Gonypes**. — **Asilici**.
- Leptomorphus** Curt. Brit. Ent. 1831. *λεπτός*, tenuis; *μορφή*, forma. **Tipulariae**.
- Leptomyza** Macq. Dipt. II, S. à B. 1835. *λεπτός*, tenuis; *μύζω*, sugo. **Muscariae**.
- Leptopa** Zett. Ins. Lapp. 1840. *λεπτός*, tenuis; *ὄψ*, vultus. **Muscariae** (**Anthomyz.**).
- Leptopeza** Macq. Dipt. du Nord, 1827. *λεπτός*, tenuis; *πέζα*, pes. **Hybolinae**.
- Leptopezina** Macq. Dipt. II, S. à B. 1835. *Leptopeza*. **Muscariae**.
- Leptopodites** Latr. in Cuv. R. an. V, 1829. *Leptopus*. **Muscariae**.
- Leptopteryx** Zett. Dipt. Scand. I, 1842. *λεπτός*, tenuis; *πτέρωξ*, ala. **Coriaceae**.
- Leptopus** Fall. Dolichop. 1823. *λεπτός*, tenuis; *πούς*, pes. = **Psilopus**. — **Dolichopodes**.
- Leptorhina** Steph. Cat. Brit. Ins. 1829. *λεπτός*, tenuis; *ῥίη*, nasus. **Tipulariae**.
- Leptoscellis** Halid. Ent. Mag. 1833. *λεπτός*, tenuis; *σκέλος*, pes. **Tachydromiae**.
- Leptotarsus** Guér. Zool. Coq. 1830. *λεπτός*, tenuis; *ταρσός*, tarsus. **Tipulariae**.
- Leptoxida** Macq. Dipt. II, S. à B. 1835. *λεπτός*, tenuis; *ὄξυς*, acutus. **Muscariae**.
- Leria** Rob. D. Essai s. I. Myod. 1830. *λήρος*, leria. = **Blephariptera**. — **Muscariae** (**Malac.**).
- Leschenaultia** Rob. D. Essai s. I. Myod. 1830. *Dic. LESCHENAULT.* = **Gymnostyllia**. — **Musc.** (**Mac.**).
- Leskia** Rob. D. Essai s. I. Myod. 1830. *Dic. LESKE.* **Muscariae** (**Graosomae**).
- Lestremia** Macq. Dipt. du Nord, 1827. *Dic. LESTREM.* **Tipulariae**.
- Leucophora** Rob. D. Essai s. I. Myod. 1830. *λευκός*, albus; *φορός*, ferens. **Muscariae** (**Anthom.**).
- Leucopsis** Meig. Syst. Besch. VI, 1830. *λευκός*, albus; *ὄψ*, aspectus. **Muscariae**.
- Leucostoma** Meig. in Illig. Mag. II, 1803. *λευκός*, albus; *στόμα*, os. **Muscariae**.
- Ligyra** Newm. Entom. 1841. *λιγύρος*, clarisonans. **Bombyliarii**.
- Limnia** Rob. D. Essai s. I. Myod. 1830. *λίμνη*, palus. **Muscariae** (**Palomydae**).
- Limnobia** Meig. Syst. Besch. I, 1818. *λίμνη*, palus; *βίωω*, vivo. **Tipulariae**.
- Limnobiaorhynchus** Westw. Ann. Soc. ent. Fr. IV, 1835. *Limnobia*; *ῥόγχος*, rostrum. **Tipulariae**.

- Limnophila** Macq. Dipt. I, S. à B. 1834. *λίμνη*, palus; *φίλη*, amica. **Tipulariae.**
- Limnophora** Rob. D. Essai s. I. Myod. 1830. *λίμνη*, palus; *φορός*, ferens. **Muscariae (Aricin.).**
- Limnophora** Macq. Dipt. II, S. à B. 1835. *λίμνη*, palus; *φορός*, ferens. **Muscariae.**
- Limonia** Meig. in Illig. Mag. 1803. *λίμονας* (Nom. mythol.) = **Limnobia.** — **Tipulariae.**
- Limosellae** Rob. D. Essai s. I. Myod. 1830. *Limosus*. = **Coenosia.** — **Muscariae (Rhiz.).**
- Limosia** Rob. D. Essai s. I. Myod. 1830. *Limosus*. **Muscariae (Limosellae).**
- Limosina** Macq. Dipt. II, S. à B. 1835. *Limosus*. **Muscariae.**
- Linnaemya** Rob. D. Essai s. I. Myod. 1830. *Linnaeus*; *μύια*, musca. **Muscariae (Anthoph.).**
- Lipara** Meig. Syst. Besch. VI, 1830. *λίπαρος*, adiposus. **Muscariae.**
- Liponeura** Loew. Ent. Zeit. Stett. V, 1844. *λίπος*, adeps; *νεῦρον*, nervus. **Tipulariae.**
- Lipoptena** Nitzsch in Germ. Mag. III, 1818. *λίπος*, adeps; *πιπτός*, volans. **Coriaceae.**
- Lisella** Rob. D. Essai s. I. Myod. 1830. *λίς*, leo. **Muscariae (Terenidae).**
- Lispe** Latr. Préc. Car. gen. Ins. 1796. *λίσπη* (Nom. propr. anim.). **Muscariae.**
- Lissa** Meig. Syst. Besch. V, 1826. *λισσός*, lævigatus. **Muscariae.**
- Literhynchus** Macq. Dipt. exot. II, 1, 1840. *λίτος*, simplex; *ρύγχος*, rostrum. **Bombyliari.**
- Littorales** Rob. D. Essai s. I. Myod. 1830. *Litus*. **Muscariae (Aricinae).**
- Lomatia** Meig. Syst. Besch. II, 1820. *λωμα*, fimbria. **Bombyliari.**
- Lonchaea** Fall. Ortal. 1820. *λόγχη*, lancea. **Muscariae (Ortalides).**
- Lonchoptera** Meig. Syst. Besch. IV, 1824. *λόγχη*, lancea; *πτερόν*, ala. **Muscariae (Ocypter.).**
- Lonchopterinae** Macq. Dipt. II, S. à B. 1835. *Lonchoptera*. **Muscariae.**
- Longina** Wied. Auss. Ear. Zweifl. 1830. *λόγγη*, tumulus. **Muscariae.**
- Lophonotus** Macq. Dipt. exot. I, 2, 1838. *λόφος*, crista; *νώτος*, dorsum. **Asilici.**
- Lophosia** Meig. Syst. Besch. IV, 1824. *λόφος*, crista. **Muscariae.**
- Lordatia** Rob. D. Essai s. I. Myod. 1830. *λορδός*, curvus. **Muscariae (Putrellidae).**
- Loxocera** Fall. Spec. ent. 1810. *λοξός*, obliquus; *κέρας*, cornu. **Muscariae.**
- Loxoceridae** Macq. Dipt. II, S. à B. 1835. *Loxocera*. **Muscariae.**
- Loxocerides** Westw. Mod. Class. Ins. 1840. *Loxocera*. **Muscariae.**
- Loxoneura** Macq. Dipt. II, S. à B. 1835. *λοξός*, obliquus; *νεῦρον*, nervus. **Muscariae.**
- Lucilla** Rob. D. Essai s. I. Myod. 1830. *Lux*. **Muscariae (Muscidae).**
- Lucilla** Macq. Dipt. II, S. à B. 1835. *Lux*. **Muscariae.**
- Lucina** Meig. Syst. Besch. VI, 1830. *Nom. mythol.* **Muscariae.**
- Lugubri** Meig. Syst. Besch. I, 1818. *Lugubris*. **Tipulariae.**
- Lycia** Rob. D. Essai s. I. Myod. 1830. *λυκή*, pellis Leontis. **Muscariae (Terenidae).**
- Lydella** Rob. D. Essai s. I. Myod. 1830. *Lydus*. **Muscariae (Faunidae).**
- Lydella** Macq. Dipt. II, S. à B. 1835. *Lydus*. **Muscariae.**
- Lydina** Rob. D. Essai s. I. Myod. 1830. *Lydus*. **Muscariae (Faunidae).**

- Lypha** Rob. D. Essai s. l. Myod. 1830. *Muscaria* (*Faunidae*).
- Machaerium** Halid. Zool. Journ. 1831. μαχαίριον, cultellus. *Dolichopodes*.
- Macquartia** Rob. D. Essai s. l. Myod. 1830. Dic. MACQUART. *Muscaria* (*Macquartidae*).
- Macquartia** Zett. Ins. Lapp. 1840. Dic. MACQUART. *Tipulariae*.
- Macquartidae** Rob. D. Essai s. l. Myod. 1830. *Macquartia*. = *Zophomyia*. - *Siphonella*. - *Musc.*
- Macrocera** Meig. in Illig. Mag. 1803. μακρός, longus; κέρασ, cornu. *Tipulariae*.
- Macrochira** Zett. Ins. Lapp. 1840. μακρός; χεῖρ, manus. = *Therina*. — *Musc.* (*Agromyz.*)
- Macromya** Rob. D. Essai s. l. Myod. 1830. μακρός; μυῖα, musca. = *Gymnostylia*. - *Musc.* (*Macrop.*)
- Macromydae** Rob. D. Essai s. l. Myod. 1830. *Macromya*. = *Echinomyia*. — *Musc.* (*Entomob.*)
- Macronevra** Macq. Dipt. I, S. à B. 1834. μακρός, longus; νεῦρον, nervus. *Tipulariae*.
- Macropeza** Meig. Syst. Besch. I, 1818. μακρός, longus; πέζα, pes. *Tipulariae*.
- Macropodeae** Rob. D. Essai s. l. Myod. 1830. μακρός; ποῦς, pes. = *Dexiriae*. — *Musc.* (*Sarcob.*)
- Macrosoma** Rob. D. Essai s. l. Myod. 1830. μακρός; σῶμα, corpus. *Muscaria* (*Muscidae*).
- Macrotoma** Lap. Ann. Sc. n. xxv, 1832. μακρός, longus; τόμος, articulus. *Muscaria*.
- Madiza** Fall. Spec. ent. 1810. μαδιζω, calvus sum. *Muscaria* (*Oscinides*).
- Malacomydae** Rob. D. Essai s. l. Myod. 1830. *Malacomyia*. *Muscaria* (*Putrivorae*).
- Malacomyia** Rob. D. Essai s. l. Myod. 1830. μαλακός, mollis; μυῖα, musca. *Muscaria* (*Malac.*)
- Malacomyia** Hal. in Westw. Mod. Cl. Ins. 1840. μαλακός, mollis; μυῖα, musca. *Muscaria*.
- Mallophora** Macq. Dipt. I, S. à B. 1834. μαλλός, vellus; φορός, ferens. *Asilici*.
- Mallota** Meig. Syst. Besch. III, 1822. μαλλωτός, lanuginosus. *Asilici*.
- Malocosomae** Rob. D. Essai s. l. Myod. 1830. μαλακός; σῶμα, corpus. = *Scatom.* - *Musc.* (*Myod.*)
- Marshamia** Rob. D. Essai s. l. Myod. 1830. Dic. MARSHAM. *Muscaria* (*Anthiphilae*).
- Masicera** Macq. Dipt. II, S. à B. 1835. μαζύς, mamma; κέρασ, cornu. *Muscaria*.
- Meckella** Rob. D. Essai s. l. Myod. 1830. Dic. MECKEL. = *Ceroxys*. — *Muscaria* (*Myod.*)
- Medeterus** Meig. Syst. Besch. IV, 1824. μηδέτερος, neuter. *Dolichopodes*.
- Medina** Rob. D. Essai s. l. Myod. 1830. *Muscaria* (*Faunidae*).
- Medoria** Rob. D. Essai s. l. Myod. 1830. *Muscaria* (*Gagateae*).
- Megacephala** Meig. Syst. Besch. IV, 1824. μέγας, magnus; κεφαλή, caput. *Athericera*.
- Megaera** Rob. D. Essai s. l. Myod. 1830. μέγαιρα (*Nom. mythol.*). *Muscaria* (*Brachyceratae*).
- Megapalpus** Macq. Dipt. I, S. à B. 1834. μέγας, magnus; Palpus (*v. hybr.*). *Bombyliarii*.
- Megapoda** Macq. Dipt. I, S. à B. 1834. μέγας, magnus; ποῦς, pes. *Asilici*.
- Megaprosopus** Macq. Dipt. exot. 1843. μέγας, magnus; πρόσωπον, vultus. *Muscaria*.
- Megarhina** St. Farg. et Serv. Encycl. 1825. μέγας; ῥῖν, nasus. = *Rhamphidia*. — *Tipulariae*.
- Megarhinus** Rob. D. Essai s. l. Tipul. . . . μέγας, magnus; ῥῖνός, pellis. = *Culex*. — *Culicina*.
- Megaspis** Macq. Dipt. exot. II, 2, 1842. μέγας, magnus; ἀσπίς, scutum. *Syrphici*.
- Megerlea** Rob. D. Essai s. l. Myod. 1830. Dic. MEGERLE. *Muscaria* (*Gagateae*).

- Megistocera** Wied. Auss. Eur. Zweifl. 1828. μέγιστος, maximus; κέρασ, cornu. **Tipulariae**.
- Meigenia** Rob. D. Essai s. l. Myod. 1830. Dic. MEIGEN. **Tachinariae**.
- Melanophora** Meig. Syst. Besch. VII, 1838. μέλας, niger; φορός, ferens. **Tachinariae**.
- Melia** Rob. D. Essai s. l. Myod. 1830. μέλι, mel. **Muscariae (Graosomae)**.
- Mellera** Rob. D. Essai s. l. Myod. 1830. μέλι, mel; κριον, lana. = **Ceroxys.-Muscar. (Myod.)**.
- Melina** Rob. D. Essai s. l. Myod. 1830. Nom. propr. **Muscariae (Palomydae)**.
- Melinda** Rob. D. Essai s. l. Myod. 1830. **Muscariae (Muscidae)**.
- Melophaga** Zett. Dipt. Scand. I, 1842. μέλι, mel; φάγος, edens. = **Melophagus.-Coriaceae**.
- Melophagus** Latr. H. n. Ins. 1802. μέλι, mel; φάγος, edens. **Coriaceae**.
- Melophila** Nitzsch in Germ. Mag. III, 1818. μέλι, mel; φίλη, amica. = **Melophagus.-Coriaceae**.
- Mentho** Rob. D. Essai s. l. Myod. 1830. **Muscariae**.
- Merdivorae** Rob. D. Essai s. l. Myod. 1830. Merda; voro. **Muscariae (Malacosomae)**.
- Meriania** Rob. D. Essai s. l. Myod. 1830. Dic. MERIAN. **Muscariae (Microceratae)**.
- Mericia** Rob. D. Essai s. l. Myod. 1830. μηρός femur. **Muscariae (Microceratae)**.
- Morodina** Macq. Dipt. II, S. à B. 1835. μηρός, femur; δεινός, mirabilis. **Muscariae**.
- Merodon** Meig. in Illig. Mag. II, 1803. μηρός, femur; ὀδών, dens. **Syrphici**.
- Meromyza** Meig. Syst. Besch. VI, 1830. μηρός, femur; μύζω, sugo. **Muscariae**.
- Mesembrina** Meig. Syst. Besch. V, 1826. μεσημβρία, meridies. **Muscariae**.
- Mesocera** Macq. Dipt. exot. I, 2, 1838. μέσος, medius; κέρασ, cornu. **Inflatae**.
- Mesomydae** Rob. D. Essai s. l. Myod. 1830. μέσος, medius; μυῖα, musca. **Muscariae (Myod.)**.
- Mesophysa** Macq. Dipt. exot. I, 2, 1838. μέσος, medius; φύσα, pustula. **Inflatae**.
- Messala** Curt. Brit. Ent. 1836. **Tipulariae**.
- Metallicae** Rob. D. Essai s. l. Myod. 1830. Metallicus. **Muscariae**.
- Metopia** Meig. Syst. Besch. VII, 1833. μέτωπον, frons. **Tachinariae**.
- Metopina** Macq. Dipt. II, S. à B. 1835. μέτωπον, frons. **Muscariae**.
- Michogaster** Macq. Dipt. II, S. à B. 1835. μίγνυμι, misco; γαστήρ, venter. **Muscariae**.
- Michotamia** Macq. Dipt. exot. I, 2, 1838. μίγνυμι, misco; ταμίας, praefectus. **Asilici**.
- Micra** Zett. Ins. Lapp. 1840. μικρός, parvus. **Tachinariae**.
- Micraptoma** Westw. Int. Mod. Cl. Ins. 1840. μικρός, parvus; πτώμα, casus. **Syrphici**.
- Microcera** Zett. Dipt. Scand. I, 1842. μικρός, parvus; κέρασ, cornu. **Empides**.
- Microceratae** Rob. D. Essai s. l. Myod. 1830. **Microcera**. = **Nemoraea.-Muscariae (Entom.)**.
- Microdon** Meig. in Illig. Mag. II, 1803. μικρός, parvus; ὀδών, dens. **Syrphici**.
- Micromydae** Rob. D. Essai s. l. Myod. 1830. **Micromya**. **Muscariae (Myodariae)**.
- Micromyia** Rond. Memor. N° II, 1840. μικρός, parvus; μυῖα, musca. **Tipulariae**.
- Micromyzides** Fall. Spec. ent. 1810. μικρός, parvus; μύζω, sugo. **Athericera**.
- Micropalpus** Macq. Dipt. II, S. à B. 1835. μικρός, parvus; Palpus (v. hybr.). **Muscariae**.

- Micropeza** Fall. Spec. ent. 1810. μικρός, parvus; πίζα, pes. **Muscariae (Opomyzidae).**
- Microphora** Zett. Dipt. Scand. I, 1842. μικρός, parvus; φορός, ferens. **Empides.**
- Microphthalma** Macq. Dipt. exot. 1843. μικρός, parvus; ὀφθαλμός, oculus. **Muscariae.**
- Microptera** Rob. D. Essai s. I. Myod. 1830. μικρός, parvus; πτερὸν, ala. **Muscariae (Sericoc.).**
- Microsania** Zett. Ins. Lapp. 1840. μικρός, parvus; ἀνία, tristitia. **Tachydromiae.**
- Microstylum** Macq. Dipt. exot. I, 2, 1838. μικρός, parvus; στίλος, stylus. **Asilici.**
- Midas** Latr. Préc. Car. gen. Ins. 1796. — (Vid. **Mydas**). — **Mydasii.**
- Milesia** Latr. N. Dict. d'H. n. 1804. Milesius. **Syrphici.**
- Milichia** Meig. Syst. Besch. VI, 1830. μελιχίη, dulcedo. **Muscariae.**
- Miltogramma** Meig. Syst. Besch. IV, 1824. μίλτος, miltus; γραμμή, linea. **Muscariae.**
- Mimosclara** Rond. Memor. N° II, 1840. μῖμος, mimus; σκιαρός, umbrosus. **Tipulariae.**
- Minella** Rob. D. Essai s. I. Myod. 1830. **Muscariae (Macquartidae).**
- Minettia** Rob. D. Essai s. I. Myod. 1830. **Muscariae (Terenidae).**
- Mintho** Rob. D. Essai s. I. Myod. 1830. **Muscariae (Sericoc.).**
- Mixogaster** Macq. Dipt. exot. II, 2, 1842. μικτός, mixtus; γαστήρ, venter. **Syrphici.**
- Mixtemyia** Macq. Dipt. I, S. à B. 1834. μικτός, mixtus; μνία, musca. **Syrphici.**
- Mochlonyx** Loew. Ent. Zeit. V, 1844. μοχλός, vectis; ὄνυξ, unguis. **Tipulariae.**
- Moegistorhynchus** Macq. Dipt. exot. II, 1, 1840. μέγιστος, maximus; ῥίγχος, rostrum. **Nemestr.**
- Molobrus** Latr. N. Dict. d'H. n. 1804. μολοβρός, gulo. = **Sclara.** — **Tipulariae.**
- Molophilus** Curt. Brit. Ent. 1834. μόλος, labor; φίλος, amicus. **Tipulariae.**
- Morellia** Rob. D. Essai s. I. Myod. 1830. Dic. MORELL. **Muscariae (Muscidae).**
- Morinia** Rob. D. Essai s. I. Myod. 1830. Dic. MORIN. **Muscariae (Gagateae).**
- Mosillus** Latr. N. Dict. d'H. n. 1804. **Muscariae.**
- Mosina** Rob. D. Essai s. I. Myod. 1830. Mosa (Nom. propr.). = **Cordylura.** — **Muscariae (Pal.).**
- Muciphoreae** Rob. D. Essai s. I. Myod. 1830. Mucus; φορός, ferens (v. hybr.) **Muscariae (Myod.).**
- Mucivora** Rob. D. Essai s. I. Myod. 1830. Mucus; voro. **Muscariae (Mesomydae).**
- Mufetia** Rob. D. Essai s. I. Myod. 1830. **Muscariae (Muscidae).**
- Mullo** Latr. Préc. Car. gen. Ins. 1796. Nom. propr. **Bombyliarii.**
- Mullo** Fall. Spec. ent. 1810. Nom. propr. = **Chrysotexum.** — **Syrphici.**
- Muscaeformes** Meig. Syst. Besch. I, 1818. Musca; forma. = **Florales.** — **Tipulariae.**
- Muscariae** Zett. Dipt. Scand. I, 1842. Musca. **Athericera.**
- Muscidae** Leach in Sam. Comp. 1819. Musca. **Muscariae.**
- Muscidae** Rob. D. Essai s. I. Myod. 1830. Musca. **Muscariae (Sarcobiae).**
- Muscides** Latr. H. n. Ins. 1802. Musca. **Brachocera.**
- Muscina** Rob. D. Essai s. I. Myod. 1830. Musca. **Muscariae (Muscidae).**
- Mycetaulus** Loew. Dipt. Beitr. 1845. μύκης, fungus; αὐλή, stabulum. **Athericera.**

- Mycetia** Rob. D. Essai s. l. Myod. 1830. *μυκητής*, mugiens. **Muscariae (Putrellidae).**
- Mycetobia** Meig. Syst. Besch. 1, 1818. *μύκης*, fungus; *βιὼν*, vivo. **Tipulariae.**
- Mycetomyza** Fall. Spec. ent. 1810. *μύκης*, fungus; *μύζω*, sugo. = **Tetanocera.** — **Muscariae.**
- Mycetophila** Meig. in Illig. Mag. 1803. *μύκης*, fungus; *φίλη*, amica. **Tipulariae.**
- Mycetophilides** Westw. Intr. Mod. Cl. Ins. 1840. *Mycetophila.* **Tipulariae.**
- Mydaea** Rob. D. Essai s. l. Myod. 1830. *Mydas.* **Muscariae (Aricinae).**
- Mydas** Fabr. Ent. Syst. 1794. *Μίδας* (Nom. propr.) **Mydasii.**
- Mydasidae** Leach in Sam. Comp. 1819. *Mydas.* = **Mydasii.**
- Mydasides** Leach Edinb. Encycl. 1815. *Mydas.* = **Mydasii.**
- Mydasii** Latr. Gen. Cr. et Ins. iv, 1809. *Mydas.* **Brachocera.**
- Mydina** Rob. D. Essai s. l. Myod. 1830. = **Spilogaster.** — **Muscariae (Aricinae).**
- Myennis** Rob. D. Essai s. l. Myod. 1830. **Muscariae (Myodinae).**
- Myobia** Rob. D. Essai s. l. Myod. 1830. *μύια*, musca; *βιὼν*, vivo. **Muscariae (Graosomae).**
- Myobia** Macq. Dipt. II, S. à B. 1835. *μύια*, musca; *βιὼν*, vivo. **Muscariae.**
- Myocera** Rob. D. Essai s. l. Myod. 1830. *μύια*, musca; *κέρας*, cornu. **Muscariae (Macrop.).**
- Myodariae** Rob. D. Essai s. l. Myod. 1830. *μύια*, musca. **Diptera.**
- Myodina** Rob. D. Essai s. l. Myod. 1830. *μυώδης*, musculosus. **Muscariae (Myodinae).**
- Myodinae** Rob. D. Essai s. l. Myod. 1830. *μύια*, musca. = **Ortalidae.** — **Muscariae (Phylom.).**
- Myolepta** Newm. Ent. Mag. 1838. *μύια*, musca; *λεπτός*, tenuis. **Syrphici.**
- Myopa** Fabr. Gen. Insect. 1776. *μύια*, musca; *ὄπισ*, aspectus. **Conopii.**
- Myopariae** Macq. Dipt. II, S. à B. 1835. *μύια*, musca. **Brachocera.**
- Myophora** Rob. D. Essai s. l. Myod. 1830. *μύια*, musca; *φορός*, ferens. = **Sarcophaga.** — **Musc. (Th.).**
- Myopina** Rob. D. Essai s. l. Myod. 1830. *μύια*, musca; *ὄπισ*, aspectus. **Muscariae (Palomydae).**
- Myopites** Brebiss. Msc. *μυωπός*, myops. = **Ensina.** — **Muscariae (Acoreae).**
- Myorhina** Rob. D. Essai s. l. Myod. 1830. *μύια*, musca; *ῥιν*, nasus. **Muscariae (Muscidae).**
- Myoris** Rob. D. Essai s. l. Myod. 1830. *μύια*, musca; *ῥις*, nasus. = **Otitis.** — **Muscariae (Myodar.).**
- Myostoma** Rob. D. Essai s. l. Myod. 1830. *μύια*, musca; *στόμα*, os. = **Omalogaster.** — **Musc. (Macr.).**
- Myrmecomya** Rob. D. Essai s. l. Myod. 1830. *μύρμηξ*, formica; *μύια*. = **Michogast.** — **Musc. (Myod.).**
- Myrmemorpha** L. Duf. Ann. Sc. n. 1833. *μύρμηξ*, formica; *μορφή*, forma. **Muscariae.**
- Napaea** Rob. D. Essai s. l. Myod. 1830. *νάπος*, vallis. = **Ephydra.** — **Muscariae (Putrell.).**
- Napaeelleae** Rob. D. Essai s. l. Myod. 1830. *Napaea.* **Muscariae (Myodariae).**
- Napomyza** Halid. in Westw. Mod. Cl. Ins. 1840. *νάπος*, vallis; *μύζω*, sugo. **Muscariae.**
- Neaera** Rob. D. Essai s. l. Myod. 1830. *νεάρα*, nova. **Muscariae (Thryptoceratae).**
- Nematocera** Meig. Syst. Besch. 1, 1818. *νήμα*, filum; *κέρας*, cornu. = **Anisomera.** — **Tipular.**
- Nematocera** Latr. Fam. nat. 1825. *νήμα*, filum; *κέρας*, cornu. **Diptera.**
- Nemestrina** Wied. Dipt. exot. 1821. *Nemestrinus* (Nom. mythol.). = **Nemestrinus.** — **Tanystoma.**

- Nemestrinidae** Macq. Dipt. 1, S. à B. 1834. *Nemestrinus*. **Brachocera**.
- Nemestrinus** Latr. H. n. Ins. III, 1802. *Nemestrinus* (Nom. mythol.). **Tanystoma**.
- Nemopalpus** Macq. H. n. d. Canar. 1838. *νήμα*, filum; *Palpus* (v. hybr.). **Tipulariae**.
- Nemopoda** Rob. D. Essai s. l. Myod. 1830. *νήμα*, filum; *πούς*, pes. **Muscariae** (*Thelidom*).
- Nemopoda** Macq. Dipt. II, S. à B. 1835. *νήμα*, filum; *πούς*, pes. **Muscariae** (*Sepsidae*).
- Nomoraea** Rob. D. Essai s. l. Myod. 1830. *νήμα*, filum; *ράτος*, facilis. **Muscariae** (*Microcer*).
- Nemorhina** Rob. D. Essai s. l. Myod. 1830. *νήμα*, filum; *ὄιν*, nasus. = **Glossina**. - **Musc.** (**Zoom**).
- Nemotelus** Geoffr. H. d. Ins. 1764. *νήμα*, filum; *τελέω*, finio. **Stratiomyidae**.
- Nephrocerus** Zett. Ins. Lapp. 1840. *νεφρός*, ren; *κέρας*, cornu. **Megacephali**.
- Nephrotoma** Meig. in Illig. Mag. 1803. *νεφρός*, ren; *τόμος*, articulus. **Tipulariae**.
- Nerea** Rob. D. Essai s. l. Myod. 1830. *Nereus* (Nom. propr.). **Muscariae** (*Putrellidae*).
- Neria** Rob. D. Essai s. l. Myod. 1830. *νηρός*, humidus. = **Nerius**. - **Muscariae** (*Thelidom*).
- Neriades** Westw. Intr. Mod. Cl. Ins. 1840. *Nerius*. **Muscariae**.
- Nerina** Rob. D. Essai s. l. Myod. 1830. *νηρός*, humidus. **Muscariae** (*Anthomyidae*).
- Nerius** Fabr. Syst. Antl. 1805. *νηρός*, humidus. **Muscariae**.
- Neuria** Newm. Entomol. 1841. *νεῦρον*, nervus. **Bombyliarii**.
- Neurolyga** Rond. Memor. N° II, 1840. *νεῦρον*, nervus; *λίγη*, obscuritas. **Tipulariae**.
- Nirmomyia** Nitzsch in Germ. Mag. III, 1818. *Nirmus*; *μύια*, musca. = **Olfersia**. - **Coriaceae**.
- Nitellia** Rob. D. Essai s. l. Myod. 1830. *Nitens*. **Muscariae** (*Muscidae*).
- Noctuaeformes** Meig. Syst. Besch. I, 1818. *Noctua*; *forma*. **Tipulariae**.
- Noda** Schellenb. Genr. d. Mouch. 1803. *νωδός*, edentatus. = **Phora**. - **Muscariae**.
- Norellia** Rob. D. Essai s. l. Myod. 1830. = **Cordylura**. - **Muscariae** (*Palom*).
- Noreta** Rob. D. Essai s. l. Myod. 1830. **Muscariae** (*Aciphoreae*).
- Notacantha** Latr. R. an. III, 1817. *νωτός*, dorsum; *ἀκανθα*, spina. **Brachocera**.
- Notacanthina** Macq. Dipt. II, S. à B. 1835. *νωτός*, dorsum; *ἀκανθα*, spina. **Muscariae**.
- Notiphila** Fall. Spec. ent. 1810. *νωτός*, dorsum; *φιλη*, amica. **Muscariae** (*Hydromyzidae*).
- Novia** Rob. D. Essai s. l. Myod. 1830. *Novus*. **Muscariae** (*Macquartidae*).
- Nupharia** Rob. D. Essai s. l. Myod. 1830. **Muscariae** (*Hydrellidae*).
- Nycteribia** Latr. H. n. Ins. 1802. *νύξ*, nox; *βιῶν*, vivo. **Coriaceae**.
- Nycteribidae** Leach Mem. Wern. Soc. 1817. *Nycteribia*. **Coriaceae**.
- Nyctia** Rob. D. Essai s. l. Myod. 1830. *νύξ*, nox. **Muscariae** (*Gagateae*).
- Nygmatoes** Loew Dipt. Beitr. 1845. *νυγματώδης*, pungens. **Tipulariae**.
- Oblicia** Rob. D. Essai s. l. Myod. 1830. *Oblecto*. = **Psilomyia**. - **Muscariae** (*Scatoph*).
- Occemydae** Rob. D. Essai s. l. Myod. 1830. *ὄγκη*, angulus; *μύια*, musca. **Muscariae** (*Entom*).
- Ochromyia** Macq. Dipt. II, S. à B. 1835. *ὀχρός*, pallidus; *μύια*, musca. **Muscariae**.
- Ochthera** Latr. H. n. Ins. 1802. *ὄχθηρός*, montuosus. **Muscariae**.

- Ochthiphila** Fall. Dissert. 1823. ὄχθη, collis; φίλη, amica. *Muscariae* (*Ochtiidae*).
- Ochtiidae** Fall. Dissert. 1823. ὄχθη, collis. *Muscariae*.
- Oenaea** Erichs. Entomogr. i. H. 1840. ὄνος, pigritia. *Inflatae*.
- Ocydromia** Meig. Syst. Besch. II, 1820. ὀκύς, celer; δρομύς, cursor. *Hybotinae*.
- Ocyptamus** (Serv.) Macq. Dipt. I, S. à B. 1834. ὀκύς, celer; πέτομαι, volo. *Syrphici*.
- Ocyptera** Latr. N. Dict. d'H. n. 1804. ὀκύς, celer; πτερόν, ala. *Muscariae*.
- Ocypteræ** Meig. Syst. Besch. IV, 1824. *Ocyptera*. *Proboscideae*.
- Ocypteratae** Rob. D. Essai s. I. Myod. 1830. *Ocyptera*. *Muscariae* (*Entomobiae*).
- Ocypteryx** Leach Edinb. Encycl. XI, 1819. ὀκύς, celer; πτέρυξ, ala. = *Ocyptera*. — *Muscariae*.
- Odnia** Rob. D. Essai s. I. Myod. 1830. ὄδιν, dolor. *Muscariae* (*Terenidae*).
- Odontocera** Macq. Dipt. II, S. à B. 1835. ὀδών, dens; κέρας, cornu. *Muscariae*.
- Odontomera** Macq. Dipt. exot. 1843. ὀδών, dens; μηρός, femur. *Muscariae*.
- Odontomyia** Meig. in Illig. Mag. 1803. ὀδών, dens; μυῖα, musca. *Stratiomyidae*.
- Oecotheca** . . . — (Vid. *Aecotheca*). — *Muscariae*.
- Oedalea** Meig. Syst. Besch. II, 1820. οἰδαλέος, inflatus. *Hybotinae*.
- Oedemagena** Clark. Essays, 1815. οἰδημα, tumor; γονεύς, parens. *Oestrides*.
- Oestracides** Meig. Syst. Besch. IV, 1824. *Oestrus*. *Oestrides*.
- Oestridae** Leach in Sam. Comp. 1819. *Oestrus*. *Oestrides*.
- Oestridea** Leach Mem. Wern. Soc. 1817. *Oestrus*. *Oestrides*.
- Oestridea** Rob. D. Essai s. I. Myod. 1830. *Oestrus*. *Oestrides*.
- Oestrides** Leach Edinb. Encycl. 1815. *Oestrus*. *Athericera*.
- Oestrum** Linn. Syst. Nat. (1^o), 1735. οἴστρος, tabanus. *Oestrides*.
- Oestrus** Linn. Syst. Nat. 1748. οἴστρος, tabanus. *Oestrides*.
- Ogcodes** Latr. Préc. d. Car. 1796. ὀγκώδης, inflatus. *Inflatae*.
- Ogcodocera** Macq. Dipt. exot. II, 1840. ὀγκώδης, inflatus; κέρας, cornu. *Bombyliarii*.
- Okenia** Zett. Ins. Lapp. 1840. Dic. OKEN. *Muscariae* (*Acalyptera*).
- Olfersia** Leach Edinb. Encycl. XI, 1819. Dic. OLFFERS. *Coriaceae*.
- Oligodranes** Loew Ent. Zeit. V, 1844. ὀλίγος, paucus; δράω, ago. *Bombyliarii*.
- Oligotrophus** Latr. N. Dict. d'H. n. 1804. ὀλίγος, paucus; τρόφος, nutritivus. *Tipulariae*.
- Olina** Rob. D. Essai s. I. Myod. 1830. *Olina* (Nom. propr.). *Muscariae* (*Putrellideae*).
- Olinda** Rob. D. Essai s. I. Myod. 1830. *Muscariae* (*Faunidae*).
- Olivieria** Rob. D. Essai s. I. Myod. 1830. Dic. OLIVIER. *Muscariae* (*Ocypteratae*).
- Omalocephala** Macq. Dipt. exot. 1843. ὀμαλός, planus; κεφαλή, caput. *Muscariae*.
- Omalogaster** Macq. Dipt. II, S. à B. 1835. ὀμαλός, planus; γαστήρ, venter. *Muscariae*.
- Omaloptera** Leach in Sam. Comp. 1819. ὀμαλός, planus; πτερόν, ala. = *Pupipara*.
- Ommatius** (Illig. Msc.) Wied. Auss. Eur. Zweifl. 1828. ὄμμα, oculus. *Astilici*.

- Onesia** Rob. D. Essai s. l. Myod. 1830. ὄνημι, utilis sum. *Muscariae* (*Theramyidae*).
- Opetia** Meig. Syst. Besch. vi, 1830. ὀπήτιον, subula. *Platypetinae*.
- Ophella** Rob. D. Essai s. l. Myod. 1830. ὀφελῶ, debeo. *Muscariae* (*Faunidae*).
- Ophyra** Rob. D. Essai s. l. Myod. 1830. *Muscariae* (*Aricinae*).
- Ophyra** Macq. Dipt. II, S. à B. 1835. *Muscariae*.
- Opomyza** Fall. Opomyz. 1820. ὄψ, aspectus; μυῖα, musca. *Muscariae* (*Opomyzides*).
- Opomyzides** Fall. Opomyz. 1820. *Opomyza*. = *Loxoceridae*. — *Muscariae*.
- Orbellia** Rob. D. Essai s. l. Myod. 1830. *Muscariae* (*Malacomyidae*).
- Orellia** Rob. D. Essai s. l. Myod. 1830. Dic. ORELL. *Muscariae* (*Aciphoreae*).
- Ormia** Rob. D. Essai s. l. Myod. 1830. ὄρμια, funiculus. *Muscariae* (*Muscidae*).
- Ornithobia** Meig. Syst. Besch. vi, 1830. ὄρνις, avis; βιώω, vivo. *Coriaceae*.
- Ornithomyia** Latr. H. n. Ins. 1802. ὄρνις, avis; μυῖα, musca. *Coriaceae*.
- Orphnephila** Halid. Zool. Mag. v, 1830. ὄρφνη, obscuritas; φίλη, amica. *Tipulariae*.
- Ortalides** Fall. Spec. ent. 1810. *Ortalis*. *Muscariae*.
- Ortalis** Fall. Spec. ent. 1810. ὄρταλις, gallinula. *Muscariae* (*Ortalides*).
- Orthonevra** Macq. Dipt. du Nord, 1829. ὀρθός, rectus; νεῦρον, nervus. *Syrphici*.
- Ortochile** Latr. Gen. Cr. et Ins. 1809. ὀρθός, rectus; χεῖλος, labium. *Dolichopodes*.
- Orygma** Meig. Syst. Besch. vi, 1830. ὄρυγμα, fossa. *Muscariae*.
- Oscines** Latr. N. Dict. d'H. n. 1804. *Oscinens*. *Muscariae*.
- Oscinides** Fall. Oscin. 1820. *Oscines*. *Muscariae*.
- Oscinis** Rob. D. Essai s. l. Myod. 1830. *Oscinens*. *Muscariae* (*Myodinae*).
- Osmaea** Rob. D. Essai s. l. Myod. 1830. ὄσμη, odor. *Muscariae* (*Thryptoceratae*).
- Otitis** Latr. N. Dict. d'H. n. 1804. ὀτίτης, digitus annularis. *Muscariae*.
- Otitides** Westw. Intr. Mod. Cl. Ins. 1840. *Otitis*. *Muscariae*.
- Oxycephala** Macq. Dipt. exot. 1843. ὄξυς, acutus; κεφαλή, caput. *Muscariae*.
- Oxycera** Meig. in Illig. Mag. II, 1803. ὄξυς, acutus; κέρασ, cornu. *Stratiomyidae*.
- Oxyna** Rob. D. Essai s. l. Myod. 1830. ὄξυς, acutus. *Muscariae* (*Aciphoreae*).
- Oxyphora** Rob. D. Essai s. l. Myod. 1830. ὄξυς, acutus; φορός, ferens. *Muscariae* (*Aciphoreae*).
- Oxypterum** Leach Mem. Wern. Soc. 1817. ὄξυς, acutus; πτερόν, ala. = *Anapera*. — *Coriaceae*.
- Oxyrhynchus** Rond. Memor. N° II, 1840. ὄξυς, acutus; ῥύγχος, rostrum. *Tipulariae*.
- Ozocera** Westw. Zool. Journ. 1831. ὄζος, ramus, κέρασ, cornu. = *Cerozodia*. — *Tipulariae*.
- Ozodicera** Macq. Dipt. II, S. à B. 1835. ὄζος, ramus; δις, bis; κέρασ, cornu. *Tipulariae*.
- Pachycerina** Macq. Dipt. II, S. à B. 1835. παχύς, crassus; κέρασ, cornu. *Muscariae*.
- Pachygaster** Meig. in Illig. Mag. 1803. παχύς, crassus; γαστήρ, venter. *Stratiomyidae*.
- Pachymeria** Steph. Cat. Brit. Ins. 1829. παχύς, crassus; μηρός, femur. *Empides*.
- Pachymerina** Macq. Dipt. I, S. à B. 1834. παχύς, crassus; μηρός, femur. *Empides*.

- Pachymyia** Macq. Dipt. exot. 1843. *παχὺς*, crassus; *μύια*, musca. **Muscariae.**
- Pachyneura** Zett. Ins. Lapp. 1840. *παχὺς*, crassus; *νεῦρον*, nervus. **Tipulariae.**
- Pachypalpus** Macq. Dipt. I, S. à B. 1834. *παχὺς*, crassus; *Palpus* (v. hybr.). **Tipulariae.**
- Pachyrhina** Macq. Dipt. I, S. à B. 1834. *παχὺς*, crassus; *ῥιν*, nasus. **Tipulariae.**
- Pachystemus** Latr. Gen. Cr. et Ins. 1809. *παχὺς*, crassus; *στόμα*, os. **Xylophageti.**
- Pales** Rob. D. Essai s. I. Myod. 1830. *πάλη*, pugna. **Muscariae (Agridae).**
- Pallasia** Rob. D. Essai s. I. Myod. 1830. Dic. PALLAS. = **Cistogaster.**—**Muscar.** (**Gastrod.**).
- Palloptera** Fall. Ortol. 1820. *πάλλος*, agitatio; *πτέρων*, ala. = **Sapromyza.**—**Musc.** (**Ortol.**).
- Palomydae** Rob. D. Essai s. I. Myod. 1830. *πάλος*; *μύια*. = **Loxoceridae.**—**Musc.** (**Myod.**).
- Palpada** Macq. Dipt. I, S. à B. 1834. **Syrphici.**
- Palpomyia** (Meg. in litt.) Meig. Syst. Besch. I, 1818. *Palpus*; *μύια*, musca. (v. hybr.). **Tipulariae.**
- Palpostoma** Rob. D. Essai s. I. Myod. 1830. *Palpus*; *στόμα*, os. (v. hybr.). **Muscariae (Muscidae).**
- Palusia** Rob. D. Essai s. I. Myod. 1830. *Palus*. = **Ochthiphila.**—**Muscariae (Limosellae).**
- Pandora** Halid. Ent. Mag. 1833. *Πανδώρα* (Nom. mythol.). **Muscariae.**
- Pangonia** Latr. H. n. Ins. 1802. *πᾶς*, totus; *γωνία*, angulus. **Tabanti.**
- Panops** Lam. Ann. Mus. III, 1804. *πᾶς*, totus; *ὤψ*, vultus. **Inflata.**
- Pantophthalmus** Thunb. Act. Gothob. III, 1819. *πᾶς*; *ὀφθαλμός*, oculus. = **Acanthomera** Wied.
- Panzeria** Rob. D. Essai s. I. Myod. 1830. Dic. PANZER. **Muscariae (Microceratae).**
- Panzeria** Meig. Syst. Besch. VII, 1838. Dic. PANZER. **Tachinuriae.**
- Paragus** Latr. N. Dict. d'H. n. 1804. *παράγω*, produco. **Syrphici.**
- Paramesia** Macq. Dipt. II, S. à B. 1835. *παρὰ*, juxta; *μέσος*, medius. **Empides.**
- Parthenia** Rob. D. Essai s. I. Myod. 1830. *παρθενία*, virginitas. **Muscariae (Ocypteratae).**
- Parydra** Stenh. Vet. Acad. Handl. 1843. *παρὰ*, juxta; *ὔδωρ*, aqua. **Muscariae (Ephydrinae).**
- Paykullia** Rob. D. Essai s. I. Myod. 1830. Dic. PAYKULL. **Muscariae (Gagaleae).**
- Peckia** Rob. D. Essai s. I. Myod. 1830. = **Phrissopodia.**—**Muscariae (Ther.).**
- Pedicia** Latr. Gen. Cr. et Ins. IV, 1806. *Pedica*. **Tipulariae.**
- Pegomya** Rob. D. Essai s. I. Myod. 1830. *πηγή*, fons; *μύια*, musca. **Muscariae (Pegomydae).**
- Pegomydae** Rob. D. Essai s. I. Myod. 1830. *Pegomyia*. = **Pegomyia.**—**Muscariae (Phyll.).**
- Pegomyia** Macq. Dipt. II, S. à B. 1835. *πηγή*, fons; *μύια*, musca. **Muscariae.**
- Pelecocera** Meig. Syst. Besch. III, 1822. *πέλεκος*, securis; *κέρας*, cornu. **Syrphici.**
- Peleteria** Rob. D. Essai s. I. Myod. 1830. Dic. LEPELETIER. **Muscariae.**
- Pelina** Curt. Guide (2°), 1838. *πήλιος*, luteus. **Muscariae.**
- Penthetria** Meig. in Illig. Mag. 1803. *πενθήτρια*, lacrymans. **Tipulariae.**
- Peplomyza** Hal. Ent. Mag. IV, 1837. *πέπλον*, replum; *μύια*, musca. **Muscariae.**
- Perithinus** Hal. Zool. Journ. 1831. *περι*, circum; *θῖν*, tumulus. **Dolichopodes.**
- Peronecera** Curt. Brit. Ent. 1836. *παρόνη*, fibula; *κέρας*, cornu. **Tipulariae.**

- Peronia** Rob. D. Essai s. l. Myod. 1830. Dic. ΠΕΡΟΝ. *Muscariae* (*Aricinae*).
- Petalophora** Macq. Dipt. II, S. à B. 1835. πτέλλον, folium; φορός, ferens. *Muscariae*.
- Phalaenomyia** Loew Dipt. Beitr. 1845. φάλανα, phalæna; μυΐα, musca. *Tipulariae*.
- Phalaenula** Meig. Phalæna (Dim.). = *Psychodes*. — *Tipulariae*.
- Phanemya** Rob. D. Essai s. l. Myod. 1830. φανή, splendor; μυΐα, musca. *Muscariae* (*Dufour*).
- Phania** Meig. Syst. Besch. IV, 1824. φάνος, perlucidus. *Muscariae*.
- Phantasma** Rob. D. Essai s. l. Myod. 1830. φάντασμα, visio. = *Micropeza*. — *Muscar.* (*Theb.*).
- Phaonia** Rob. D. Essai s. l. Myod. 1830. φάος, lumen. *Muscariae* (*Aricinae*).
- Phasia** Latr. N. Dict. d'H. n. 1804. φασίς, apparitio. *Muscariae*.
- Phasianæe** Rob. D. Essai s. l. Myod. 1830. φασιανός, phasianus. *Muscariae* (*Botanobiac*).
- Phasiaridae** Zett. Dipt. Scand. I, 1841. Phasia. = *Athericera*. — *Brachocera*.
- Pherbellia** Rob. D. Essai s. l. Myod. 1830. φέρβω, pasco. *Muscariae* (*Palomydæ*).
- Pherbina** Rob. D. Essai s. l. Myod. 1830. φέρβω, pasco. *Muscariae* (*Palomydæ*).
- Philaematus** Loew Dipt. Beitr. 1845. φίλος, amicus; αίμα, sanguis. *Tipulariae*.
- Philintha** Rob. D. Essai s. l. Myod. 1830. φίλος, amicus. *Muscariae* (*Chorellæe*).
- Philopota** Wied. Auss. Europ. Zweifl. II, 1830. φίλος, amicus; πότης, potor. *Inflata*.
- Philygia** Stenl. Vet. Ac. Handl. 1843. φίλος, amicus; ύγρός, humidus. *Muscariae* (*Ephedr.*).
- Phlebotomus** Rond. — (Vid. *Flebotomus*). — *Tipulariae*.
- Phoneus** Macq. Dipt. exot. I, 2, 1838. φονεύς, homicida. *Asilici*.
- Phora** Latr. Préc. Car. Ins. 1796. φορά, portatus. *Muscariae*.
- Phoræa** Rob. D. Essai s. l. Myod. 1830. φοράς, fertilis. *Muscariae* (*Pegomydæ*).
- Phorhæa** Rob. D. Essai s. l. Myod. 1830. φορβειά, alimentum. *Muscariae* (*Anthomydæ*).
- Phorella** Rob. D. Essai s. l. Myod. 1830. Phora. = *Sarcophaga*. — *Muscar.* (*Theramydæ*).
- Phorinia** Rob. D. Essai s. l. Myod. 1830. φορινή, pellis Suis. *Muscariae* (*Faunidae*).
- Phormia** Rob. D. Essai s. l. Myod. 1830. φορμός, corbis. *Muscariae* (*Muscidae*).
- Phorocera** Rob. D. Essai s. l. Myod. 1830. φορός, ferens; κέρας, cornu. = *Metopa*. — *Musc.* (*Faun.*).
- Phorophylla** Rob. D. Essai s. l. Myod. 1830. φορός, ferens; φύλλον, folium. *Muscariae* (*Sericococ.*).
- Phorostema** Rob. D. Essai s. l. Myod. 1830. φορός; στόμα, os. = *Omalog*. — *Musc.* (*Macrop.*).
- Phrissopodia** Macq. Dipt. II, S. à B. 1835. φριξός, hirtus; ποῦς, pes. *Muscariae*.
- Phrosia** Rob. D. Essai s. l. Myod. 1830. = *Cleigaster*. — *Muscar.* (*Palomydæ*).
- Phryno** Rob. D. Essai s. l. Myod. 1830. φρύνος, bufo. = *Eurigaster*. — *Muscar.* (*Erycinae*).
- Phryxe** Rob. D. Essai s. l. Myod. 1830. φρύξ, Phryx. = *Masicera*. — *Muscar.* (*Agridae*).
- Phthiria** Meig. Klassif. 1840. φθειρ, pediculus. *Bombyliariti*.
- Phthiridium** Herm. Mém. Apter. 1804. φθειρ, pediculus. = *Nycteribia*. — *Coriaceæ*.
- Phthiromyia** Latr. Gen. Cr. et Ins. IV, 1809. φθειρ, pediculus; μυΐα, musca. *Coriaceæ*.
- Phumosis** Rob. D. Essai s. l. Myod. 1830. φῦμα, tumor. *Muscariae* (*Muscidae*).

- Phyllis** Rob. D. Essai s. l. Myod. 1830. φύλλον, folium. *Muscariae* (*Pegomydae*).
- Phylodromia** Zett. Dipt. Scand. 1, 1842. φύλλον, folium; δρομὸς, cursor. *Tachydromiae*.
- Phyllomyia** Rob. D. Essai s. l. Myod. 1830. φύλλον, folium; μύια, musca. *Muscariae* (*Sericoc.*).
- Phyllemyza** Fall. Spec. ent. 1810. φύλλον, folium; μύζω, sugo. *Muscariae*.
- Phyllophaga** Rob. D. Essai s. l. Myod. 1830. φύλλον, folium; φάγος, edens. *Muscariae* (*Mesom.*).
- Phyllophora** Macq. Dipt. exot. 1, 1, 1838. φύλλον, folium; φορὸς, ferens. *Stratiomydae*.
- Phylloteles** Loew Ent. Zeit. v, 1844. φύλλον, folium; τέλος, finis. *Tachinariae*.
- Physiphora** Fall. Spec. ent. 1810. φύσα, vesica; φορὸς, ferens. *Syrphici*.
- Phyto** Rob. D. Essai s. l. Myod. 1830. φυτὸν, planta. *Muscariae* (*Ptiloceratae*).
- Phytomydae** Rob. D. Essai s. l. Myod. 1830. *Phytomyza*. *Muscariae* (*Myodariae*).
- Phytomyza** Fall. Spec. ent. 1810. φυτὸν, planta; μύζω, sugo. *Muscariae* (*Phytomyzides*).
- Phytomyzides** Fall. Diss. Phyt. 1830. *Phytomyza*. = *Hypocera*. — *Muscariae*.
- Phytophaga** Rond. Memor. N° 11, 1840. φυτὸν, planta; φάγος, edens. *Tipulariae*.
- Pialea** Erichs. Entomogr. 1. H. 1840. πιαλέος, crassus. *Inflata*.
- Piophila** Fall. Spec. ent. 1810. πίων, pinguedo; φίλη, amica. *Muscariae* (*Heteromyzides*).
- Piophilidae** Macq. Dipt. II, S. à B. 1835. *Piophila*. *Muscariae*.
- Pipiza** Meig. Syst. Besch. III, 1822. πιπίζω, pipio. *Syrphici*.
- Pipunculini** Zett. Dipt. Scand. 1, 1842. *Pipunculus*. = *Megacephali*. — *Muscariae*.
- Pipunculus** Latr. H. n. Ins. 1802. *Pipulus*. *Megacephali*.
- Plagiocephalus** Gray in Griff. An. K. xv, 1832. πλάγιος, obliquus; κεφαλή, caput. *Muscariae*.
- Plaglocera** Macq. Dipt. exot. II, 2, 1842. πλάγιος, obliquus; κέρας, cornu. *Syrphici*.
- Planetella** Westw. Int. Mod. Cl. Ins. 1840. πλανήτης, errans. *Tipulariae*.
- Planetes** Walck. Ent. Mag. XII, 1835. πλανήτης, errans. = *Planetella*. — *Tipulariae*.
- Platycephala** Fall. Oscin. 1820. πλατύς, latus; κεφαλή, caput. *Muscariae* (*Oscinides*).
- Platycheirus** Lep. et Serv. Enc. m. 1825. πλατύς, latus; χεῖρ, manus. *Syrphici*.
- Platynema** Zett. Ins. Lapp. 1840. πλατύς, latus; κνήμη, tibia. *Tachydromiae*.
- Platygaster** Zett. Ins. Lapp. 1840. πλατύς, latus; γαστήρ, venter. *Inflata*.
- Platymya** Rob. D. Essai s. l. Myod. 1830. πλατύς, latus; μύια, musca. *Muscariae* (*Faunidae*).
- Platyna** Wied. Analect. ent. 1824. πλατύς, latus. *Stratiomydae*.
- Platynochaetus** Wied. Auss. Eur. Zweifl. 1830. πλατύς, latus; χάλτη, juba. *Syrphici*.
- Platypalpus** Macq. Dipt. du Nord, 1827. πλατύς, latus; Palpus (v. hybr.). *Tachydromiae*.
- Platypeza** Meig. Klassif. 1804. πλατύς, latus; πῆξα, pes. *Platypezinae*.
- Platypezinae** Fall. Dispos. Dipt. 1817. *Platypeza*. *Brachocera*.
- Platyptera** Meig. in Illig. Mag. 1803. πλατύς, latus; πτερόν, ala. *Empides*.
- Platypterygia** Steph. Cat. Brit. Ins. 1829. πλατύς, latus; πτέρυξ, ala. *Empides*.
- Platypygus** Loew Ent. Zeit. v, 1844. πλατύς, latus; πυγή, anus. *Bombyliariti*.

- Platystoma** Meig. in Illig. Mag. II, 1803. πλατύς, latus; στόμα, os. *Muscariae*.
- Platystyla** Macq. Dipt. II, S. à B. 1835. πλατύς, latus; στύλος, stylus. *Muscariae*.
- Platyura** Meig. in Illig. Mag. 1803. πλατύς, latus; οὐρά, cauda. *Tipulariae*.
- Plaxemya** Rob. D. Essai s. I. Myod. 1830. πλάξ, lamina; μυῖα. *Muscar.* (*Muscides*).
- Plecia** Wied. Auss. Eur. Zweifl. 1828. πλέκω, necto. *Tipulariae*.
- Plectropus** Halid. Zool. Journ. 1831. πλήκτρον, lorum; ποῦς, pes. *Dolichopodes*.
- Pleslocera** Macq. Dipt. exot. II, 1, 1840. πλησίος, vicinus; κέρας, cornu. *Bombyliarii*.
- Plessiomma** Macq. Dipt. exot. I, 2, 1838. πλήσσω, verbero; ὄμμα, oculus. *Astlici*.
- Ploas** Latr. N. Dict. d'H. n. 1804. πλόος, navigatio. *Bombyliarii*.
- Plumosa** Rob. D. Essai s. I. Myod. 1830. Plumosus. *Muscariae*.
- Pollenia** Rob. D. Essai s. I. Myod. 1830. Pollen. *Muscariae* (*Muscidae*).
- Pollenia** Macq. Dipt. II, S. à B. 1835. Pollen. *Muscariae*.
- Polychœta** Zett. Dipt. Scand. 1842. πολλός, multus; χαιτή, juba. *Brachycera*.
- Polymera** Wied. Dipt. exot. 1821. πολλός, multus; μέρος, pars. *Tipulariae*.
- Polyraphia** (Meg. in litt.) Meig. Syst. Besch. I, 1818. πολλός, multus; ραφή, sutura. = *Erioptera*.-*Tip*.
- Polystodes** Rob. D. Essai s. I. Myod. 1830. πολλός, multus. = *Michogaster*.-*Muscar.* (*Myod.*).
- Porphyrops** Meig. Syst. Besch. IV, 1824. πορφύρα, porphyra; ὄψ, aspectus. *Dolichopodes*.
- Porricondyla** Rond. Memor. N° II, 1840. πόρρω, porro; κονδύλη, tumor. *Tipulariae*.
- Posthon** Loew Dipt. Beitr. 1845. πόσθων, crasso pene. *Tipulariae*.
- Potamia** Rob. D. Essai s. I. Myod. 1830. ποταμῖος, fluviatilis. *Muscariae* (*Aricinae*).
- Primerus** Macq. Dipt. I, S. à B. 1834. πρίων, serra; μηρός, femur. *Syrphici*.
- Prionella** Rob. D. Essai s. I. Myod. 1830. πρίων, serra. *Muscariae* (*Aciphoreae*).
- Prionocera** Loew Ent. Zeit. V, 1844. πρίων, serra; κέρας, cornu. *Tipulariae*.
- Prionomyia** Steph. Cat. Brit. Ins. 1829. πρίων, serra; μυῖα, musca. *Tipulariae*.
- Proboscidea** Latr. Gen. Cr. et Ins. IV, 1809. προβοσκίς, proboscis. *Diptera*.
- Proboscideae** Meig. Syst. Besch. I, 1818. προβοσκίς, proboscis. *Diptera*.
- Procota** Lep. et Serv. Enc. méth. 1825. = *Milesia*.-*Syrphici*.
- Proctacanthus** Macq. Dipt. exot. II, 2, 1838. προκτός, anus; ἄκανθα, spina. *Astlici*.
- Prosenia** St. Farg. et Serv. Enc. méth. 1825. πρό, præ; σένα, sena. *Muscariae*.
- Psairoptera** Wahlb. Vet. Ac. Handl. 1838. ψαίρω, frico; πτερὸν, ala. *Muscariae* (*Ortal.*).
- Psalidomyia** Doumerc Ann. Soc. ent. Fr. II, 1833. ψαλῖς, forceps; μυῖα. = *Coelopa*.-*Muscariae*.
- Psammorycter** Blanch. H. n. Ins. 1840. ψάμμος, sabulum; ὄρυκτής, fossor. = *Vermileo*.-*Leptid.*
- Psarus** Latr. N. Dict. d'H. n. 1804. ψάρος, sturnus. *Syrphici*.
- Psila** Meig. Syst. Besch. V, 1826. ψιλός, tenuis. = *Psilomyia*.-*Muscariae*.
- Psillocephala** Zett. Dipt. Scand. I, 1842. ψιλός, tenuis; κεφαλή, caput. *Xylotomae*.
- Psilocerus** Ruthe Isis, 1831. ψιλός, tenuis; κέρας, cornu. *Tipulariae*.

- Psilleconepa** Zett. Ins. Lapp. 1840. ψιλός, tenuis; κώνωψ, culex. *Tipulariae*.
- Psilledera** Gray in Griff. An. K. 1832. ψιλός, tenuis; δέρη, collum. *Inflata*.
- Psilomyia** Macq. Dipt. II, S. à B. 1835. *Psilomyia*. *Muscariae*.
- Psilomyia** Latr. in Cuv. R. an. 1829. ψιλός, tenuis; μυῖα, musca. *Muscariae*.
- Psilopa** Fall. Hydrom. 1823. ψιλός, tenuis; ὤψ, aspectus. = *Trimerina*. — *Muscariae*.
- Psilopus** Meig. Syst. Besch. IV, 1824. ψιλός, tenuis; ποῦς, pes. *Dolichopodes*.
- Psilota** Meig. Syst. Besch. III, 1822. ψιλός, tenuis; οὖς, auris. *Syrphici*.
- Psorophora** Rob. D. Essai s. I. Tip. 1827. ψώρα, scabies; φορός, ferens. *Culicina*.
- Psychoda** Latr. Préc. Car. Ins. 1796. ψυχή, papilio. *Tipulariae*.
- Psychodides** Zett. Dipt. Scand. I, 1842. *Psychoda*. *Tipulariae*.
- Pterelachisus** Rond. in Guér. Mag. 1842. πτερόν, ala; ελαχός, parvus. *Tipulariae*.
- Pterocera** Meig. in Illig. Mag. II, 1803. πτερόν, ala; κέρας, cornu. *Syrphici*.
- Pterodontia** Gray in Griff. An. K. XV, 1832. πτερόν, ala; ὄδων, dens. *Inflatae*.
- Ptilocera** Wied. N. Dipt. Gen. 1820. πτερον, lanugo; κέρας, cornu. *Muscariae*.
- Ptiloceratae** Rob. D. Essai s. I. Myod. 1830. *Ptilocera*. *Muscariae* (*Entomobiae*).
- Ptilocerina** Macq. Dipt. II, S. à B. 1835. *Ptilocera*. *Tachinariae*.
- Ptilodactyla** Latr. R. an. (2°), 1829. πτερον, lanugo; δάκτυλος, digitus. = *Ptilocera*. — *Muscariae*.
- Ptilogyna** Westw. Phil. Mag. 1835. πτερον, lanugo; γυνή, mulier. *Tipulariae*.
- Ptiolina** Zett. Dipt. Scand. I, 1842. πτόον, vannus. *Leptides*.
- Ptychoptera** Meig. in Illig. Mag. 1803. πτυχή, plicatura; πτερόν, ala. *Tipulariae*.
- Ptychopteryx** Leach Edinb. Encycl. XI, 1818. πτυχή, plicatura; πτέρυξ, ala. = *Ptychopt.* — *Tipul.*
- Pupipara** Nützsch in Germ. Mag. II, 1818. Pupa; pario. *Diptera*.
- Putrellidae** Rob. D. Essai s. I. Myod. 1830. Putris. = *Sphaeroceridae*. — *Musc.* (*Nap.*).
- Putrivorae** Rob. D. Essai s. I. Myod. 1830. Putris; voro. *Muscariae* (*Malocosomae*).
- Pyrellia** Rob. D. Essai s. I. Myod. 1830. πῦρ, ignis. *Muscariae* (*Muscidae*).
- Pyrgota** Wied. Auss. Eur. Zweifl. II, 1830. πυργωτός, turritus. *Muscariae*.
- Pyropa** (Illig. Masc.) Say Journ. Ac. Philad. III, 1823. πῦρ, ignis; ὤψ, aspectus. *Muscariae*.
- Ragas** Walk. Ent. Mag. IV, 1837. ραγός, fissura. *Hybotinae*.
- Raphiocera** Macq. Dipt. I, S. à B. 1834. ραφίς, acus; κέρας, cornu. *Stratiomyidae*.
- Reaumuria** Rob. D. Essai s. I. Myod. 1830. Dic. RÉAUMUR. *Muscariae* (*Gonidae*).
- Retellia** Rob. D. Essai s. I. Myod. 1830. *Retellium* (Nom. propr.). *Muscariae* (*Paleomyidae*).
- Revellia** Rob. D. Essai s. I. Myod. 1830. Revello. = *Herina*. — *Muscariae*.
- Rhagio** Fabr. Gen. Ins. 1776. ράχης, rhachis? = *Leptis*. — *Leptides*.
- Rhagionidae** Leach in Sam. Comp. 1819. *Rhagio*. = *Leptides*.
- Rhagionides** Latr. H. n. Ins. 1802. *Rhagio*. = *Leptides*.
- Rhamphidia** Meig. Syst. Besch. VI, 1830. ράμφος, rostrum; ἰδέα, imago. *Tipulariae*.

- Rhamphina** Macq. Dipt. II, S. à B. 1835. *ράμφοσ*, rostrum. *Muscariae*.
- Rhamphomyia** Meig. Syst. Besch. III, 1822. *ράμφοσ*, rostrum; *μύια*, musca. *Empides*.
- Rhaphiorhynchus** Wied. Dipt. exot. 1821. *ραφίς*, acus; *ρύγχος*, rostrum. *Tabanii*.
- Rhaphium** Meig. Syst. Besch. IV, 1822. *ράφιον*, subula. *Dolichopodes*.
- Rhedia** Rob. D. Essai s. I. Myod. 1830. *ρέδιον*, vehiculum. *Muscariae* (*Gonidae*).
- Rhingia** Scop. Ent. Carn. 1763. *ρύγχος*, rostrum. *Syrphiei*.
- Rhinia** Rob. D. Essai s. I. Myod. 1830. *ρίν*, nasus. *Muscariae* (*Muscidae*).
- Rhinomya** Rob. D. Essai s. I. Myod. 1830. *ρίν*, nasus; *μύια*, musca. *Muscariae* (*Faunidae*).
- Rhinomyza** Wied. N. Dipt. Gen. 1820. *ρίν*, nasus; *μύζω*, sugo. *Tabanii*.
- Rhinophora** Rob. D. Essai s. I. Myod. 1830. *ρίπος*, cutis; *φορός*, ferens. *Muscar.* (*Dufour.*).
- Rhipidia** Meig. Syst. Besch. I, 1818. *ρήπις*, flabellum; *ίδια*, aspectus. *Tipulariae*.
- Rhizomyzides** Fall. Rhizom. 1820. *ρίζα*, radix; *μύια*, musca. *Muscariae*.
- Rhizophagae** Rob. D. Essai s. I. Myod. 1830. *ρίζα*, radix; *φάγος*, edens. *Muscar.* (*Mesomyd.*).
- Rhopalia** Macq. Dipt. exot. I, 2, 1838. *ρόπαλον*, clava. *Mydasti*.
- Rhopalogaster** Macq. Dipt. I, S. à B. 1834. *ρόπαλον*, clava; *γαστήρ*, venter. *Asitici*.
- Rhynchaea** Zett. Dipt. Scand. I, 1842. *ρύγχος*, rostrum. *Muscariae* (*Heteromyzides*).
- Rhyncecephalus** Fisch. Act. Soc. H. n. Mosc. 1806. *ρύγχος*; *κεφαλή*. = *Nemestrina*. — *Tenyst.*
- Rhyncomya** Rob. D. Essai s. I. Myod. 1830. *ρύγχος*, rostrum; *μύια*, musca. *Musc.* (*Muscidae*).
- Rhyphus** Latr. N. Dict. d'H. n. 1804. *ρύφος*, curvus. *Tipulariae*.
- Richardia** Rob. D. Essai s. I. Myod. 1830. Dic. RICHARD. = *Herina*. — *Muscariae*.
- Rivellia** Rob. D. Essai s. I. Myod. 1830. *Rivus*. *Muscariae* (*Myodinae*).
- Roeselia** Rob. D. Essai s. I. Myod. 1830. Dic. ROESEL. = *Eurigaster*. — *Musc.* (*Erycinae*).
- Rohrella** Rob. D. Essai s. I. Myod. 1830. Dic. ROHR. *Muscariae* (*Aricinae*).
- Ropalomera** Wied. Analect. ent. 1824. *ρόπαλον*, clava; *μηρός*, femur. *Muscariae*.
- Rostratae** Meig. Syst. Besch. I, 1818. *Rostratus*. = *Terricolae*. — *Tipulariae*.
- Rostratae** Rob. D. Essai s. I. Myod. 1830. *Rostratus*. *Muscariae* (*Muscidae*).
- Rüppellia** Wied. Auss. Eur. Zweifl. II, 1830. Dic. RÜPPELL. *Xylotomae*.
- Rutilla** Rob. D. Essai s. I. Myod. 1830. *Rutilus*. *Muscariae* (*Macropodeae*).
- Ryphii** Zett. Dipt. Scand. 1842. *Rhyphus*. *Tipulariae*.
- Sabethes** Rob. D. Essai s. I. Culic. 1830. *σάβηττος*, culex. *Culicina*.
- Saccopteryx** Hal. in Curt. Guide (2^e), 1838. *σάκκος*, saccus; *πτέρυξ*, ala. = *Psychoda*. — *Tipul.*
- Salia** Rob. D. Essai s. I. Myod. 1830. *σάλα*, anxietas. *Muscariae* (*Faunidae*).
- Saltella** Rob. D. Essai s. I. Myod. 1830. *Saltus*. *Muscariae* (*Thelidomydae*).
- Salticella** Rob. D. Essai s. I. Myod. 1830. *Saltus*. *Muscariae* (*Palomydae*).
- Saphaea** Rob. D. Essai s. I. Myod. 1830. *σαφής*, manifestus. *Muscariae* (*Hydrellidae*).
- Sapromyza** Fall. Spec. ent. 1810. *σακρός*, putris; *μύζω*, sugo. *Muscariae* (*Sapromyzides*).

- Sapromyzides** Fall. Diss. 1820. *Sapromyza*. *Muscariae*.
- Sarcobiae** Rob. D. Essai s. l. Myod. 1830. σάρξ, caro; βίωο, vivo. *Muscariae* (*Calypteræ*).
- Sarcophaga** Meig. Syst. Besch. v, 1826. σάρξ, caro; φάγος, edens. *Muscariae*.
- Sarcophagariae** Zett. Dipt. Scand. 1, 1842. *Sarcophaga*. *Muscariae*.
- Sarcophagi** Macq. Dipt. II, S. à B. 1835. *Sarcophaga*. *Muscariae*.
- Sargella** Rob. D. Essai s. l. Myod. 1830. *Sargus* (Dim.). *Muscariae* (*Palomydæ*).
- Sargus** Fabr. Supp. Ent. . . . σάργος (Nom. propr.). *Stratiomydæ*.
- Satyra** Meig. in Illig. Mag. 1803. Nom. propr. *Dolichopodes*.
- Scaeva** Fabr. Syst. Antl. 1805. *Scaeva*. *Syrphici*.
- Scatella** Rob. D. Essai s. l. Myod. 1830. σκατός, excrementum. *Muscariae* (*Putrellidæ*).
- Scathops** Meig. in Illig. Mag. II, 1803. σκατός, excrementum; ὄψ, vultus. *Tipulariae*.
- Scatina** Rob. D. Essai s. l. Myod. 1830. σκατός, excrementum. *Muscariae*.
- Scatomyza** Fall. Spec. ent. 1810. σκατός, excrementum; μύζω, sugo. *Muscar.* (*Scatomyzid.*)
- Scatomyzides** Fall. Spec. ent. 1810. *Scatomyza*. *Muscariae*.
- Scatophaga** Meig. in Illig. Mag. II, 1803. σκατός, excrementum; φάγος, edens. *Muscariae*.
- Scatophaginae** Rob. D. Essai s. l. Myod. 1830. *Scatophaga*. *Muscariae* (*Merdivoræ*).
- Scatophora** Rob. D. Essai s. l. Myod. 1830. σκατός; φορός. = *Limosina*. = *Muscar.* (*Putrell.*).
- Scatops** Meig. Klassif. 1804. σκατός, excrementum; ὄψ, vultus. *Tipulariae*.
- Scatopse** Geoffr. H. n. Ins. 1764. σκατός, excrementum; ὄψ, vultus. *Tipulariae*.
- Scenopinidae** Westw. Intr. Mod. Cl. Ins. 1840. *Scenopinus*. *Brachocera*.
- Scenopini** Fall. Disp. Dipt. 1817. *Scenopinus*. *Brachocera*.
- Scenopinus** Latr. H. n. Ins. 1802. σκηνοποιός, tentoria faciens. *Scenopini*.
- Schaenomyza** Hal. Ent. Ent. 1833. σχοιτός, fanis; μύια, musca. *Muscariae*.
- Sciapus** Zell. Isis, 1842. σκιά, umbra; ποός, pes. *Dolichopodes*.
- Sciara** Meig. in Illig. Mag. 1803. σκιαρός, umbratus. *Tipulariae*.
- Sciarinae** Zett. Dipt. Scand. 1, 1842. *Sciara*. *Tipulariae*.
- Sciadromia** Hal. in Westw. Mod. Cl. Ins. 1840. σκιά, umbra; δρομικός, cursor. *Tachydromiae*.
- Sciomyza** Fall. Sciom. 1820. σκιά, umbra; μύια, musca. *Muscariae*.
- Sciomyzides** Fall. Sciom. 1820. *Sciomyza*. *Muscariae*.
- Sclephila** Meig. Syst. Besch. 1, 1818. σκιά, umbra; φίλη, amica. *Tipulariae*.
- Sclerostomae** Duvér. Zool. anal. 1806. σκληρός, durus; στόμα. *Tipul.-Myop.-Asil.-Emp.* etc.
- Scopelia** Rob. D. Essai s. l. Myod. 1830. Dic. SCOPOLI. *Muscariae* (*Gagateae*).
- Scotimyza** Macq. Hipt. II, S. à B. 1835. σκοτός, obscuritas; μύια, musca. *Muscariae*.
- Scotiptera** Macq. Dipt. II, S. à B. 1835. σκοτός, obscuritas; πτερόν, alq. *Muscariae*.
- Seyphella** Rob. D. Essai s. l. Myod. 1830. σκύφος, vas. *Muscariae* (*Terenidae*).
- Selachops** Wahlb. Vet. Ac. Öfvers. 1844. σέλαχος, cartilagineus; ὄψ, aspectus. *Musc.* (*Agrom.*).

- Selasoma** Macq. Dipt. exot. 1, 2, 1838. *σέλας*, lax; *σῶμα*, corpus. **Tabanii**.
- Senobasis** Macq. Dipt. exot. 1, 2, 1838. *στενός*, angustus; *βάσις*, basis. **Asilici**.
- Senogaster** Macq. Dipt. 1, S. à B. 1834. *στενός*, angustus; *γαστήρ*, venter. **Syrphici**.
- Senometopia** Macq. Dipt. 11, S. à B. 1835. *στενός*, angustus; *μέτωπον*, frons. **Muscariae**.
- Senoprosopis** Macq. Dipt. exot. 1, 2, 1838. *στενός*, angustus; *πρόσωπον*, vultus. **Asilici**.
- Senopterina** Macq. Dipt. 11, S. à B. 1835. *στενός*, angustus; *πτερόν*, ala. **Muscariae**.
- Sepedon** Latr. N. Dict. d'H. n. 1804. *σηπέδων*, putrefactio. **Muscariae**.
- Sepsidae** Macq. Dipt. 11, S. à B. 1835. *Sepsis*. **Muscariae**.
- Sepsis** Fall. Spec. ent. 1810. *σῆψις*, putrefactio. **Muscariae (Ortalides)**.
- Sericocera** Macq. Dipt. 11, S. à B. 1835. *σηρικὸς*, setaceus; *κέρας*, cornu. **Muscariae**.
- Sericoceratae** Rob. D. Essai s. l. Myod. 1830. *Sericocera*. **Muscariae (Entomobiae)**.
- Sericomyia** Meig. in Illig. Mag. 11, 1803. *σηρικὸς*, setaceus; *μύια*, musca. **Syrphici**.
- Serromyia** (Meg. in litt.) Meig. Syst. Besch. 1, 1818. *σῆρ*, bombyx; *μύια*, musca. = **Prionomyia**. - **Tip**.
- Servillia** Rob. D. Essai s. l. Myod. 1830. *Dic. SERVILLE*. **Muscariae (Macromyidae)**.
- Setellia** Rob. D. Essai s. l. Myod. 1830. *σῆς*, tineæ. **Muscariae (Myodinae)**.
- Siagona** Meig. Syst. Besch. VI, 1830. *σιαγών*, maxilla. = **Glochina**. - **Tipulariae**.
- Sicari** Latr. Fam. nat. 1825. *Sicus*. **Brachocera**.
- Sicus** Scop. Ent. Carn. 1763. *σίκως*, pepo. = **Myopa**. - **Conopica**.
- Sicus** Latr. Préc. Car. Ins. 1796. *σίκως*, pepo. **Tachydromiae**.
- Sicus** Meig. in Illig. Mag. 11, 1803. *σίκως*, pepo. = **Coenomyia**. - **Xylophagæ**.
- Silbomyia** Macq. Dipt. exot. 1843. (*σιλιβός*, fulgens?) *μύια*, musca. **Muscariae**.
- Silvius** Meig. Syst. Besch. 11, 1820. *Nom. propr.* **Tabanii**.
- Simulia** Meig. Syst. Besch. 1, 1818. *Simulo*. **Tipulariae**.
- Simulides** Zett. Dipt. Scand. 1842. *Simulia*. **Tipulariae**.
- Simulium** Latr. H. n. Ins. 1802. *Simulo*. **Tipulariae**.
- Siphona** Meig. Syst. Besch. IV, 1824. *σίφων*, canalis. **Muscariae**.
- Siphonella** Macq. Dipt. 11, S. à B. 1835. *Siphona*. **Muscariae**.
- Sitarea** Rob. D. Essai s. l. Myod. 1830. *σίταρος*, frumentum. **Muscariae (Actiphoreae)**.
- Smidtia** Rob. D. Essai s. l. Myod. 1830. *Dic. SMEDT*. **Muscariae (Bombomyidae)**.
- Sophia** Rob. D. Essai s. l. Myod. 1830. *σοφία*, sapientia. = **Scotipectera**. - **Muscar.** (**Macrop.**).
- Spallanzania** Rob. D. Essai s. l. Myod. 1830. *Dic. SPALLANZANI*. **Muscariae (Gonidae)**.
- Spania** Meig. Syst. Besch. VI, 1830. *σπανός*, rarus. **Hybotinae**.
- Spazigaster** Rond. in Guér. Rev. zool. 1843. *σπάζω*, vello; *γαστήρ*, venter. **Syrphici**.
- Sphaera** Rob. D. Essai s. l. Myod. 1830. *σφαῖρα*, globus. **Muscariae (Armentariae)**.
- Sphaerocera** Latr. N. Dict. d'H. n. 1804. *σφαῖρα*, globus; *κέρας*, cornu. **Muscariae**.
- Sphaeroceridae** Macq. Dipt. 11, S. à B. 1835. *Sphaerocera*. **Muscariae**.

- Sphaerogaster** Zell. Dipt. Scand. 1, 1842. σφαιρα, globus; γαστήρ, venter. **Inflatae**.
- Sphaeromia** Steph. Cat. Brit. Ins. 1829. σφαιρα, globus; μυια, musca. **Muscariae**.
- Sphaerophoria** St. Farg. et Serv. Enc. méth. 1825. σφαιρα, globus; φορός, ferens. **Syrphici**.
- Sphecomyla** Latr. R. an. v, 1829. σφήξ, vespa; μυια, musca. **Syrphici**.
- Sphagina** Meig. Syst. Besch. III, 1822. σφήξ, vespa. **Syrphici**.
- Sphenella** Rob. D. Essai s. I. Myod. 1830. σφήν, cuneus. **Muscariae (Aciphoreae)**.
- Spilogaster** Macq. Dipt. II, S. à B. 1835. σπίλος, macula; γαστήρ, venter. **Muscariae**.
- Spilomyia** Meig. in Illig. Mag. II, 1803. σπίλος, macula; μυια, musca. **Syrphici**.
- Spogostylum** Macq. Dipt. exot. II, 1, 1840. σπόγγος, spongia; στύλος, stylus. **Bombyliarii**.
- Stachynia** Macq. Dipt. II, S. à B. 1835. στάχνη, spica. **Conopica**.
- Stagnia** Rob. D. Essai s. I. Myod. 1830. Stagnum. **Muscariae (Aricinae)**.
- Stegana** Meig. Syst. Besch. VI, 1830. στεγανός, tectus. **Muscariae**.
- Stenopteryx** Leach Mem. Wern. Soc. 1817. στενός, angustus; πτέρυξ, ala. **Coriaceae**.
- Stevenia** Rob. D. Essai s. I. Myod. 1830. Dic. STEVEN. **Muscariae (Ptiloceratae)**.
- Stomina** Rob. D. Essai s. I. Myod. 1830. στόμα, os. **Muscariae (Muscidae)**.
- Stomoxidae** Meig. Syst. Besch. IV, 1824. Stomoxys. **Proboscideae**.
- Stomoxidae** Westw. Int. Mod. Cl. Ins. 1840. Stomoxys. **Muscariae**.
- Stomoxis** Rob. D. Essai s. I. Myod. 1830. — (Vid. Stomoxys). — **Muscariae (Zoomyae)**.
- Stomoxys** Geoffr. H. d. Ins. 1764. στόμα, os; ὄξυς, acutus. **Muscariae**.
- Stratiomyidae** Leach in Sam. Comp. 1819. Stratiomys. **Brachocera**.
- Stratiomydes** Latr. H. n. Ins. 1802. Stratiomys. = **Stratiomyidae**.
- Stratiomys** Geoffr. H. d. Ins. 1764. στρατιώτης, miles; μυια, musca. **Stratiomyidae**.
- Strauzia** Rob. D. Essai s. I. Myod. 1830. Dic. STRAUSS-DURCKHEIM. **Muscariae (Myodinae)**.
- Strebla** Wied. Analect. ent. 1824. στραβλός, perversus. **Coriaceae**.
- Strongygaster** Macq. Dipt. II, S. à B. 1835. τρογγύλος, rotundus; γαστήρ, venter. **Muscariae**.
- Sturmia** Rob. D. Essai s. I. Myod. 1830. Dic. STURM. **Muscariae (Bombyidae)**.
- Stygia** Meig. Syst. Besch. II, 1820. στύγιος, infernalis. = **Lomatia**. — **Bombyliarii**.
- Stygides** Latr. R. an. v, 1829. Stygia. = **Stygia**. — **Bombyliarii**.
- Stygidium** Latr. Fam. nat. 1825. Stygia. **Bombyliarii**.
- Stylla** Rob. D. Essai s. I. Myod. 1830. στύλος, stylus. **Muscariae (Aciphoreae)**.
- Stylidia** Westw. Int. Mod. Cl. Ins. 1840. Styliā; ἰδέα, imago. **Coriaceae**.
- Stylogaster** Macq. Dipt. II, S. à B. 1835. στύλος, stylus; γαστήρ, venter. **Conopica**.
- Stylophora** Rob. D. Essai s. I. Myod. 1830. στύλος, stylus; φορός, ferens. **Muscariae (Myod.)**.
- Styrex** Scop. Ent. Carn. 1763. στέραξ, mucro jaculi? = **Atherix**. — ? **Leptides**.
- Styringomyia** Loew. Dipt. Beitr. 1845. Styrea; μυια, musca. **Tipulariae**.
- Subula** (Meg. in litt.) Meig. Syst. Besch. II, 1820. Nom. propr. **Xylophagi**.

- Succivora** Rob. D. Essai s. l. Myod. 1830. *Succus*; voro. **Muscaria** (**Malacosomae**).
- Suillia** Rob. D. Essai s. l. Myod. 1830. *Sus*. = **Helomyza**. — **Muscaria** (**Terentidae**).
- Syblstroma** Meig. Syst. Besch. iv, 1824. *συβλήτη*, jaculum; *στρώμα*, stratum. **Dolichopodes**.
- Sycorax** Hal. in Curt. Guide (2°), 1838. *σῦς*, *sus*; *κόραξ*, *corvus*. = **Psychoda**. — **Tipularia**.
- Sylvia** Rob. D. Essai s. l. Myod. 1830. *Sylva*. **Muscaria** (**Terentidae**).
- Symplecta** Meig. Syst. Besch. vi, 1830. *σύν*, *cum*; *πλακτός*, *textus*. **Tipularia**.
- Synapha** Meig. Syst. Besch. i, 1818. *συναφής*, *junctus*. **Tipularia**.
- Syphona** Rob. D. Essai s. l. Myod. 1830. — (Vid. **Siphona**). — **Muscaria**.
- Syritta** St. Farg. et Serv. Enc. méth. 1825. *Syrissa* (*Nom. propr.*). **Syrphici**.
- Syrphia** Latr. H. n. Ins. 1802. *Syrphus*. = **Syrphici**.
- Syrphici** Fall. Disp. Dipt. 1817. *Syrphus*. **Brachocera**.
- Syrphidae** Leach in Sam. Comp. 1819. *Syrphus*. = **Syrphici**.
- Syrphides** Leach Edinb. Encycl. 1815. *Syrphus*. = **Syrphici**.
- Syrphus** Fabr. Syst. Ent. 1775. *σύρφος*, *musca*. **Syrphici**.
- Systropus** Wied. N. Dipt. Gen. 1820. *συστρέφω*, *convolvo*; *πούς*, *pes*. **Bombyliari**.
- Tabanidae** Leach in Sam. Comp. 1819. *Tabanus*. = **Tabanii**.
- Tabanides** Latr. R. an. v, 1829. *Tabanus*. = **Tabanii**.
- Tabanii** Latr. H. n. Ins. 1802. *Tabanus*. **Brachocera**.
- Tabanus** Linn. Syst. Nat. 1735. *Nom. propr.* **Tabanii**.
- Tachina** Meig. in Illig. Mag. ii, 1803. *ταχύς*, *celer*. **Muscaria**.
- Tachinariae** Rob. D. Essai s. l. Myod. 1830. *Tachina*. = **Tachina**. — **Muscaria** (**Enton.**).
- Tachydromia** Meig. Klassif. 1804. *ταχύς*, *celer*; *δρομὸς*, *cursor*. **Tachydromiae**.
- Tachydromiae** Meig. Syst. Besch. iii, 1823. *Tachydromia*. **Brachocera**.
- Tachydromidae** Westw. Introd. 1840. *Tachydromia*. = **Tachydromiae**.
- Tachypeza** Meig. Syst. Besch. vi, 1830. *ταχύς*, *celer*; *πέζα*, *pes*. **Tachydromiae**.
- Taeniaptera** Macq. Dipt. ii, S. à B. 1835. *ταινία*, *vitta*; *πτέρων*, *ala*. **Muscaria**.
- Tanyglossa** Meig. in Illig. Mag. ii, 1803. *τανύω*, *extendo*; *γλῶσσα*, *lingua*. = **Pangonia**. — **Tabanii**.
- Tanypeza** Fall. Opomyz. 1820. *τανύω*, *extendo*; *πέζα*, *pes*. **Muscaria**.
- Tanyptera** Latr. N. Dict. d'H. n. 1804. *τανύω*, *extendo*; *πτέρων*, *ala*. **Tipularia**.
- Tanypus** Meig. in Illig. Mag. 1803. *τανύω*, *extendo*; *πούς*, *pes*. **Tipularia**.
- Tangstoma** Latr. R. an. v, 1829. *τανύω*, *extendo*; *στόμα*, *os*. **Brachocera**.
- Tapinocera** Macq. Dipt. exot. i, 2, 1838. *ταπεινός*, *humilis*; *κέρας*, *cornu*. **Asilici**.
- Teichomyza** Macq. Dipt. ii, S. à B. 1835. *τείχος*, *murus*; *μύια*, *musca*. **Muscaria**.
- Telmatobia** Stenh. Vet. Ac. Handl. 1843. *τέλμα*, *palus*; *βίω*, *vivo*. **Muscaria** (**Ephydrinae**).
- Temnocera** St. Farg. et Serv. Enc. méth. 1825. *τέμνω*, *seco*; *κέρας*, *cornu*. **Syrphici**.
- Temnostoma** St. Farg. et Serv. Enc. méth. 1825. *τέμνω*, *seco*; *στόμα*, *os*. = **Milesia**. — **Syrphici**.

- Tephritidae** Macq. Dipt. II, S. à B. 1835. *Tephritis*. *Muscariae*.
- Tephritis** Latr. N. Dict. d'H. n. 1804. *τέφρα*, cinis. *Muscariae*.
- Terellia** Rob. D. Essai s. I. Myod. 1830. *τέρην*, tener. *Muscariae* (*Aciphoreae*).
- Teremyia** Macq. Dipt. II, S. à B. 1835. *τέρην*, tener; *μυῖα*, musca. *Muscariae*,
- Terenia** Rob. D. Essai s. I. Myod. 1830. *τέρην*, tener. *Muscariae* (*Terenidae*).
- Terenidae** Rob. D. Essai s. I. Myod. 1830. *Terenia*. *Muscariae* (*Succivorae*).
- Terphis** Erichs. Entomogr. I, 1840. *τέρφος*, testa. *Inflatae*.
- Terrestres** Rob. D. Essai s. I. Myod. 1830. *Terrestris*. *Muscariae* (*Aricinae*).
- Ferricolae** Latr. Gen. Cr. et Ins. 1809. *Terra*; *colo*. *Tipulariae*.
- Testaceae** Rob. D. Essai s. I. Myod. 1830. *Testa*. *Muscariae* (*Muscidae*).
- Tetanocerus** Dumér. Zool. anal. 1806. *τετανός*, tensus; *κέρας*, cornu. *Muscariae*.
- Tetanops** Fall. Ortal. 1820. *τετανός*, tensus; *ὤψ*, vultus. *Muscariae*.
- Tetanura** Fall. Diss. Opom. 1820. *τετανός*, tensus; *οὐρά*, cauda. *Muscariae* (*Opomysides*).
- Tethina** Curt. Guide (2°), 1838. *τηθίς*, nutrix. *Muscariae*.
- Thais** Hal. in Curt. Guide (2°), 1838. *Muscariae*.
- Thaumalea** Ruthe Isis, 1832. *Θαυμαλῆος*, mirabilis. *Tipulariae*.
- Thecomyia** Perty Del. An. art. 1833. *θήκη*, vagina; *μυῖα*, musca. *Muscariae*.
- Thelaira** Rob. D. Essai s. I. Myod. 1830. *θηλή*, papilla. *Muscariae* (*Sericoceratae*).
- Thelida** Rob. D. Essai s. I. Myod. 1830. *θηλή*, papilla; *εἶδος*, aspectus. *Muscariae* (*Muscidae*).
- Thelidomyidae** Rob. D. Essai s. I. Myod. 1830. *Thelida*; *μυῖα*, musca. *Muscariae* (*Phytom.*).
- Themira** Rob. D. Essai s. I. Myod. 1830. = **Chelligaster**. — *Musc.* (*Thelidom.*).
- Theramidae** Rob. D. Essai s. I. Myod. 1830. *θήρ*, fera; *μυῖα*, musca. *Muscariae* (*Sarcobiae*).
- Theresia** Rob. D. Essai s. I. Myod. 1830. *Nom. propr.* *Muscariae* (*Macropodeae*).
- Thereua** Latr. Préc. Car. Ins. 1796. *θερεύω*, venor. *Xylotomae*.
- Thereva** Fall. Rhizom. 1820. *θερεύω*, venor. = **Phasia**. — *Muscariae*.
- Therevidae** Westw. Int. Mod. Class. Ins. 1840. *Thereva*. *Xylotomae*.
- Theria** Rob. D. Essai s. I. Myod. 1830. *θήρ*, fera. = **Sarcophaga**. — *Muscariae* (*Theram.*).
- Therina** Meig. Syst. Besch. VI, 1830. *θήρ*, fera. *Muscariae*.
- Thlipsomyza** Wied. N. Dipt. Gen. 1820. *θλίβω*, comprimo; *μυῖα*, musca. **Bombyliarti**.
- Thoracocephala** Westw. Int. Mod. Cl. Ins. 1840. *θώραξ*, thorax; *κεφαλή*, caput. **Diptera**.
- Thorasena** Macq. Dipt. exot. I, 1, 1838. *θώραξ*, thorax; *σένα*, sena. **Stratiomyidae**.
- Thryptocera** Macq. Dipt. II, S. à B. 1835. *θρύπτω*, rumpo; *κέρας*, cornu. *Muscariae*.
- Thryptoceratae** Rob. D. Essai s. I. Myod. 1830. *Thryptocera*. *Muscariae* (*Entomobiae*).
- Thyllis** Erichs. Entomogr. I, 1840. *Inflata*.
- Thyreophora** Latr. N. Dict. d'H. n. 1804. *θυρίς*, janua; *φορός*, ferens. *Muscariae*.
- Thyreophoridae** Macq. Dipt. II, S. à B. 1835. *Thyreophora*. *Muscariae*.

- Timia** Wied. Anal. entom. 1824. τίμος, carus. *Muscariae*.
- Tinearia** Schell. Genr. d. Mouch. 1809. *Tinea*. = **Psychoda**. — **Tipulariae**.
- Tipula** Linn. Syst. Nat. 1735. *Nom. propr.* **Tipulariae**.
- Tipulariae** Lotr. H. n. Ins. 1802. *Tipula*. **Nematocera**.
- Tipularides** Leach Edinb. Encycl. 1815. *Tipula*. = **Tipulariae**.
- Tipulidae** Leach in Sam. Comp. 1819. *Tipula*. = **Tipulariae**.
- Tipulides** Westw. Int. Mod. Cl. Ins. 1840. *Tipula*. = **Tipulariae**.
- Tomella** Rob. D. Essai s. l. Myod. 1830. τομή, sectio. *Muscariae* (**Scatophaginae**).
- Tomentosae** Rob. D. Essai s. l. Myod. 1830. *Tomentosus*. *Muscariae* (**Muscidae**).
- Tomomyza** Wied. N. Dipt. Gen. 1820. τόμος, articulus; μυῖα, musca. **Bombyliariti**.
- Toxonevra** Macq. Dipt. II, S. à B. 1835. τόξον, arcus; νεῦρον, nervus. *Muscariae*.
- Toxophora** Meig. Klassif. 1804. τόξον, arcus; φορός, ferens. **Bombyliariti**.
- Trennia** Rob. D. Essai s. l. Myod. 1830. *Muscariae* (**Aricinae**).
- Triarthria** Steph. Cat. Brit. Ins. 1829. τρίς, ter; ἄρθρον, articulus. *Muscariae*.
- Trichina** Meig. Syst. Besch. VI, 1830. τρίχινος, capillaris. **Hybotinae**.
- Trichocera** Meig. in Illig. Mag. 1803. τρίξις, coma; κέρασ, corou. **Tipulariae**.
- Trichodura** Macq. Dipt. exot. 1843. τριχώδης, comatus; οὐρά, cauda. *Muscariae*.
- Trichomyia** Hal. in Curt. Guide (2^e), 1838. τρίξις, coma; μυῖα, musca. = **Psychoda**. — **Tipul.**
- Trichophthalma** Westw. Philos. Mag. 1835. τρίξις, coma; ὀφθαλμός, oculus. **Nemestrinidae**.
- Trichopoda** Latr. R. an. V, 1829. τρίξις, coma; ποῦς, pes. *Muscariae*.
- Trichoprosopus** Macq. Dipt. exot. 1843. τρίξις, coma; πρόσωπον, vultus. *Muscariae*.
- Trichopsidea** Westw. Trans. ent. Soc. Lond. 1839. τρίξις, coma; ὤψ, vultus; ἰδέα, aspectus. **Nemestrin.**
- Trichoptera** Meig. in Illig. Mag. 1803. τρίξις, coma; πτερόν, ala. **Tipulariae**.
- Tricyphona** Zett. Ins. Lapp. 1840. τρίς, ter; κύφων, concameratio. **Tipulariae**.
- Triglyphus** Loew in Isis, 1840. τρίς, ter; γλυφή, sculptura. **Syrphici**.
- Trigonometopus** Macq. Dipt. II, S. à B. 1835. τρίγωνος, triangulus; μέτωπον, frons. *Muscariae*.
- Trigonosoma** Gray in Griff. An. K. XV, 1832. τρίγωνος, triangulus; σῶμα, corpus. *Muscariae*.
- Trimerina** Macq. Dipt. II, S. à B. 1835. τρίς, ter; μηρός, femur. *Muscariae*.
- Trineura** Meig. Klassif. 1804. τρίς, ter; νεῦρον, nervus. *Muscariae*.
- Trineuræ** Meig. Syst. Besch. VI, 1830. *Trineura*. = **Hypocera**. — *Muscariae* (**Probosc.**).
- Trixa** Meig. Syst. Besch. IV, 1824. τρίξις, coma. *Muscariae*.
- Tropidia** Meig. Syst. Besch. III, 1822. τρόπος, corrigia remi; ἰδέα, aspectus. **Syrphici**.
- Trupanea** Schrank Fna Boic. III, 1803. τρυπάνη, latebra. = **Trypeta**. — *Muscariae*.
- Trupanea** Macq. Dipt. exot. I, 2, 1838. τρυπάνη, latebra. **Asilici**.
- Trypeta** Meig. Syst. Besch. V, 1826. τρυπητής, perforans. *Muscariae*.
- Trypoderma** Wied. Auss. Zweifl. II, 1830. τρύπα, foramen; δέρμα, cutis. = **Cuterebra**. — **Oestrides**.

- Tychoptera** Latr. N. Dict. d'H. n. 1804. τύχη, fortuna; πτερόν, ala. *Tipulariae*.
- Tyrophaga** Kirby Introd. Ent. IV, 1826. τυρός, caseus; φάγος, edens. *Muscariae*.
- Ula** Hal. Ent. Mag. 1833. ούλη, cicatrix. *Tipulariae*.
- Ulidia** Meig. Syst. Besch. v, 1826. ούλη, cicatrix; ἰδέα, imago. *Muscariae*.
- Ulidini** Macq. Dipt. II, S. à B. 1835. *Ulidia*. *Muscariae*.
- Unomyia** (Meg. in litt.) Meig. Syst. Besch. I, 1818. . . . ; μυῖα, musca. = *Limnobia*. — *Tipulariae*.
- Uramya** Rob. D. Essai s. I. Myod. 1830. ούρα, cauda; μυῖα, musca. *Muscariae* (*Sericocer.*).
- Urella** Rob. D. Essai s. I. Myod. 1830. ούρα, cauda. *Muscariae* (*Aciphoreae*).
- Urophora** Rob. D. Essai s. I. Myod. 1830. ούρα, cauda; φορὸς, ferens. *Muscariae* (*Aciphoreae*).
- Usia** Latr. H. n. Ins. 1802. οὐσία, essentia. *Bombyliarii*.
- Vagantes** Rob. D. Essai s. I. Myod. 1830. Vagans. *Muscariae* (*Muscidae*).
- Vappo** Latr. N. Dict. d'H. n. 1804. *Stratiomydae*.
- Vermileo** Macq. Dipt. I, S. à B. 1834. Vermis; Leo. *Leptides*.
- Vesiculosa** Latr. R. an. III, 1817. Vesica. *Brachocera*.
- Vidalla** Rob. D. Essai s. I. Myod. 1830. Dic. VIDAL. *Muscariae* (*Myodinae*).
- Viviparae** Rob. D. Essai s. I. Myod. 1830. Virus; perio. *Muscariae* (*Calypterae*).
- Volucella** Geoffr. H. d. Ins. 1764. Volucris. *Syrphici*.
- Volucella** Fall. Spec. ent. 1810. Volucris. = *Phthiria*. — *Bombyliarii*.
- Volusia** Rob. D. Essai s. I. Myod. 1830. *Muscariae* (*Polomydae*).
- Wagneria** Rob. D. Essai s. I. Myod. 1830. Dic. WAGNER. *Muscariae* (*Faunidae*).
- Wahlbergia** Zett. Dipt. Scand. I, 1842. Dic. WAHLBERG. *Muscariae* (*Tachinariae*).
- Weberia** Rob. D. Essai s. I. Myod. 1830. Dic. WEBER. *Muscariae* (*Ocypteratae*).
- Wiedemannia** Zett. Ins. Lapp. 1840. Dic. WIEDEMANN. *Empides*.
- Winthemia** Rob. D. Essai s. I. Myod. 1830. Dic. WINTHEM. *Muscariae* (*Bombomydae*).
- Xenomorpha** Macq. Dipt. exot. I, 1, 1838. ξενός, exterraneus; μορφή, forma. *Stratiomydae*.
- Xestomyza** Wied. N. Dipt. Gen. 1820. ξεστός, politus; μυῖα, musca. *Bombyliarii*.
- Xiphidicera** Macq. Dipt. I, S. à B. 1834. ξίφος, ensis; δίκερος, bicornis. *Empides*.
- Xiphocera** Macq. Dipt. I, S. à B. 1834. ξίφος, ensis; κέρας, cornu. *Asilici*.
- Xiphosia** Rob. D. Essai s. I. Myod. 1830. ξίφος, ensis. *Muscariae* (*Aciphoreae*).
- Xiphura** Brullé Ann. Soc. ent. Fr. I, 1832. ξίφος, ensis; ούρα, cauda. *Tipulariae*.
- Xylophagei** Fall. Spec. ent. 1810. Xylophagus. *Brachocera*.
- Xylophagi** Meig. Syst. Besch. 1820. Xylophagus. = *Xylophagei*.
- Xylophagidae** Steph. Cat. 1829. Xylophagus. = *Xylophagei*.
- Xylophagii** Macq. Dipt. II, S. à B. 1835. Xylophagus. *Xylophagei*.
- Xylophagus** Meig. in Illig. Mag. 1803. ξύλον, lignum; φάγος, edens. *Xylophagei*.
- Xylota** Meig. Syst. Besch. III, 1822. ξύλον, lignum. *Syrphici*.

- Xylotomae** Meig. Syst. Besch. II, 1820. ξύλον, lignum; τομὴς, sector. **Brachocera**.
- Xysta** Meig. Syst. Besch. IV, 1824. ξυστός, politus. **Muscariae**.
- Zabia** Rob. D. Essai s. I. Myod. 1830. ζα, multam; βία, fortitudo. **Muscariae** (**Pegomyidae**).
- Zaida** Rob. D. Essai s. I. Myod. 1830. ζα, multum; ἴδος, sudor. **Muscariae** (**Erycinae**).
- Zaira** Rob. D. Essai s. I. Myod. 1830. Nom. propr. **Muscariae**.
- Zaphne** Rob. D. Essai s. I. Myod. 1830. **Muscariae** (**Aricinae**).
- Zelia** Rob. D. Essai s. I. Myod. 1830. ζήλος, zelus. **Muscariae** (**Macropodeae**).
- Zenais** Rob. D. Essai s. I. Myod. 1830. ζάω, vivo; Nais (Nom. mythol.). **Muscariae** (**Erycinae**).
- Zenillia** Rob. D. Essai s. I. Myod. 1830. **Muscariae** (**Agridae**).
- Zeuxia** Meig. Syst. Besch. V, 1826. ζεύξις, junctio. **Muscariae**.
- Zodion** Latr. Préc. Car. Ins. 1796. ζώδιον, animalculum. **Conopica**.
- Zoobiae** Rob. D. Essai s. I. Myod. 1830. ζῶον, animal; βίω, vivo. **Muscariae** (**Calypterae**).
- Zoomyae** Rob. D. Essai s. I. Myod. 1830. ζῶον, animal; μυῖα, musca. **Muscariae** (**Muscidae**).
- Zophomyia** Macq. Dipt. II, S. à B. 1835. ζόφος, obscuritas; μυῖα, musca. **Muscariae**.
- Zygoneura** Meig. Syst. Besch. VI, 1830. ζυγός, jugum; νεῦρον, nervus. **Tipulariae**.
- Zygotricha** Gray An. Kingd. XV, 1832. ζυγός, jugum; θριξ, coma. **Muscariae**.

NOMINA SYSTEMATICA
GENERUM MYRIAPODUM,

TAM VIVENTIUM QUAM FOSSILIAM,

**SECUNDUM ORDINEM ALPHABETICUM DISPOSITA, ADJECTIS AUCTORIBUS, LIBRIS IN QUIBUS REPERIUNTUR,
ANNO EDITIONIS, ETYMOLOGIA ET FAMILIIS AD QUAS PERTINENT.**

AUCTORE

GUIL. F. ERICSON.

MYRIAPODA.

- Arthromalus** Newp. Linn. Trans. XIX, 1844. ἄρθρον, articulus; μαλός, tener. **Geophilidae.**
- Bizonia** Newp. Linn. Trans. XIX, 1844. Bis; Zona. **Chilognatha.**
- Blaniulus** Gerv. Ann. Sc. n. 1837. βλάνος, myops; ὄλος, totus. **Julidae.**
- Callipus** Risso H. n. Eur. mér. v, 1826. καλός, pulcher; ποῦς, pes. **Polydesmidae ?**
- Cambala** Gray An. Kingd. 1832. Cambalum (Nom. propr.) **Polydesmidae.**
- Cermatia** (Illig.) Rossi Fna Etr. 2. ed. II, 1807. κέρμα, corpus in segmenta plura sectum. **Cermatid.**
- Cermatidae** Leach Linn. Trans. XI, 1812. Cermatia. **Chilopoda.**
- Chilognatha** Latr. H. n. Ins. III, 1802. χεῖλος, labium; γνάθος, maxilla. **Myriapoda.**
- Chilopoda** Latr. Règn. an. 1. ed. 1817. χεῖλος, labium; ποῦς, pes. **Myriapoda.**
- Cormocephalus** Newp. Linn. Trans. XIX, 1844. κορμός, truncus; κεφαλή, caput. **Scolopendrid.**
- Craspedosoma** Leach Linn. Trans. XI, 1812. κράσπεδον, fimbria; σῶμα, corpus. **Polydesmidae.**
- Cryptops** Leach Linn. Trans. XI, 1812. κρυπτός, occultus; ὄψ, vultus. **Scolopendridae.**
- Fontaria** Gray An. Kingd. 1832. Fons. **Polydesmidae.**
- Geophilidae** Leach Linn. Trans. XI, 1812. Geophilus. **Chilopoda.**
- Geophilinae** Newp. Linn. Trans. XIX, 1844. Geophilus. **Geophilidae.**
- Geophilini** Brandt Bull. Ac. Pétersb. 1840. Geophilus. = **Geophilidae.**
- Geophilus** Leach Linn. Trans. XI, 1812. γῆ, terra; φίλος, amicus. **Geophilidae.**
- Glomeridae** Leach Linn. Trans. XI, 1812. Glomeris. **Chilognatha.**
- Glomeridia** Brandt Bull. Mosc. 1833. Glomeris. = **Glomeridae.**
- Glomeris** Latr. H. n. Ins. III, 1802. Glomus. **Glomeridae.**
- Gnathogena** Brandt Bull. Ac. Pétersb. 1836. γνάθος, maxilla; γίνομαι, nascor. **Myriapoda.**
- Gonibregmatus** Newp. Proc. Zool. Soc. 1842. γῶνος, angulus; βορέγμα, sinciput. **Geophilidae.**
- Henicops** Newp. Linn. Trans. XIX, 1844. ἐνικός, unicus; ὄψ, oculus. **Lithobiidae.**
- Heterostoma** Newp. Linn. Trans. XIX, 1844. ἕτερος, differens; στόμα, os. **Scolopendridae.**

- Holotarsia** Brandt Bull. Ac. Pétersb. 1840. ὄλος, integer; ταρσός, tarsus. **Chilopoda.**
- Horizopoda** Brandt Bull. Ac. Pétersb. 1840. ὀρίζω, termino; ποῦς, pes. **Chilopoda.**
- Julidae** Leach Linn. Trans. xi, 1812. *Julus*. **Chilognatha.**
- Julidea** Brandt Bull. Mosc. 1833. *Julus*. = **Julidae.**
- Juloidea** Gerv. Ann. Sc. n. 1837. *Julus*. **Chilognatha.**
- Julus** Linn. Syst. Nat. 1748. *Julos*, lanugo. **Julidae.**
- Lelosoma** Victor Bull. Mosc. 1839. λεῖος, lævis; σῶμα, corpus. = **Polyzonium.** — **Polyzonid.**
- Lithobiidae** Newp. Linn. Trans. xix, 1844. *Lithobius*. **Chilopoda.**
- Lithobius** Leach Linn. Trans. xi, 1812. λίθος, lapis; βίω, vivo. **Lithobiidae.**
- Lysiopetalinae** Newp. Linn. Trans. xix, 1844. *Lysiopetalum*. **Julidae.**
- Lysiopetalum** Brandt Bull. Ac. Pétersb. 1840. λύσιος, liberans; πέταλον, folium. **Julidae.**
- Mecistocephalus** Newp. Proc. Zool. Soc. 1842. μήκιστος, longissimus; κεφαλή, caput. **Geophilid.**
- Mitosata** Fabr. Ent. Syst. ii, 1793. μέτος, filum. = **Myriapoda.**
- Monozonía** Brandt Bull. Mosc. 1833. μόνος, solus; ζώνη, cingulam. **Chilognatha.**
- Myriapoda** Latr. Préc. d. Car. 1796. μυρίος, innumerabilis; ποῦς, pes. **Insecta.**
- Myriopoda** Ruthe in Wieg. u. Ruthe Zool. 1832. μυριος, innumerabilis; ποῦς, pes. = **Myriapoda.**
- Necrophlocophagus** Newp. Proc. Zool. Soc. 1842. νεκρός; φλοιός; φάγος. **Geophilidae.**
- Nedopyge** Brandt Bull. Ac. Pétersb. 1841. νωδός, edentatus; πνγή, anus. **Julidae.**
- Odontopyge** Brandt Bull. Ac. Pétersb. 1841. ὀδούς, dens; πνγή, anus. **Julidae.**
- Ommatophora** Brandt Bull. Ac. Pétersb. 1836. ὄμμα, oculus; φορός, ferens. = **Polyzonidae.**
- Oniscidea** Gerv. Ann. Sc. n. 1827. *Oniscus*. **Chilognatha.**
- Pentazonía** Brandt Bull. Mosc. 1833. πέντε, quinque; ζώνη, cingulum. **Chilognatha.**
- Platops** Newp. Linn. Trans. xix, 1844. πλατύς, latus; ὄψ, aspectus. **Julidae.**
- Platydesmus** Lucas Ann. Soc. Ent. Fr. 1843. πλατύς, latus; δεσμός, ligamentum. **Polydesmidae.**
- Platyulus** Gerv. Ann. Sc. n. 1837. πλατύς, latus; οὐλή, cicatrix. = **Polyzonium.** — **Polyzonid.**
- Polydesmidae** Leach Linn. Trans. xi, 1812. *Polydesmus*. **Chilognatha.**
- Polydesmus** Latr. H. n. Ins. iii, 1802. πολύς, multus; δεσμός, ligamentum. **Polydesmidae.**
- Polyxenidae** Newp. Linn. Trans. xix, 1844. *Polyxenus*. **Chilognatha.**
- Polyxenus** Latr. H. n. Ins. iii, 1802. πολύς, multus; ξηρός, truncus. **Polyxenidae.**
- Polyzonidae** Newp. Linn. Trans. xix, 1844. *Polyzonium*. **Chilognatha.**
- Polyzonium** Brandt Isis, 1834. πολύς, multus; ζώνη, cingulum. **Polyzonidae.**
- Rhombocephalus** Newp. Linn. Trans. xix, 1844. ῥόμβος, rhombus; κεφαλή, caput. **Scolopendr.**
- Schizotarsia** Brandt Bull. Ac. Pétersb. 1840. σχίζω, fido; ταρσός, tarsus. **Chilopoda.**
- Scolopendra** Linn. Syst. Nat. 1735. σκολόπενδρα, scolopendra. **Scolopendridae.**
- Scolopendracea** Brandt Bull. Ac. Pétersb. 1840. *Scolopendra*. = **Scolopendridae.**
- Scolopendrella** Gerv. Ann. Soc. Ent. Fr. 1842. *Scolopendra*. **Geophilidae.**

- Scolopendrellinae** Newp. Linn. Trans. XIX, 1844. *Scolopendrella*. **Geophilidae.**
- Scolopendridae** Leach Linn. Trans. XI, 1812. *Scolopendra*. **Chilopoda.**
- Scolopendroidea** Gerv. Ann. Sc. n. 1837. *Scolopendra*. **Chilopoda.**
- Scolopendropsis** Brandt Bull. Ac. Pétersb. 1840. *Scolopendra*; ὄψις, aspectus. **Scolopendrid.**
- Scolopocryptops** Newp. Linn. Trans. XIX, 1844. *Scolopendra*; *Cryptops*. **Scolopendridae.**
- Scutigera** (Lam.) Latr. H. n. Ins. III, 1802. *Scutum*; gero. **Cermatidae.**
- Scutigeraidea** Gerv. Ann. Sc. n. 1837. *Scutigera*. = **Cermatidae.**
- Siphonizantia** Brandt Bull. Ac. Pétersb. 1836. σιφωνίζω, tubum ferre. **Chilognatha.**
- Siphonophora** Brandt Bull. Ac. Pétersb. 1836. σίφων, tubus; φορός, ferens. **Siphonophorid.**
- Siphonophoridae** Newp. Linn. Trans. XIX, 1844. *Siphonophora*. **Chilognatha.**
- Siphonotus** Brandt Bull. Ac. Pétersb. 1836. σίφων, tubus; ὠτός, dorsum. **Polyzonidae.**
- Sphaeropocus** Brandt Bull. Mosc. 1833. σφαῖρα, globus; ποιέω, facio. **Glomeridae.**
- Sphaerotheria** Brandt Bull. Mosc. 1833. *Sphaerotherium*. **Glomeridae.**
- Sphaerotherium** Brandt Bull. Mosc. 1833. σφαῖρα, globus; θηρίον, animal. **Glomeridae.**
- Spirobolus** Brandt Bull. Ac. Pétersb. 1840. σπείρα, spira; βόλος, jactus. **Julidae.**
- Spirocyllostus** Brandt Bull. Mosc. 1833. σπείρα, spira; κυλίω, volvo. **Julidae.**
- Spiropocus** Brandt Bull. Mosc. 1833. σπείρα, spira; ποιέω, facio. **Julidae.**
- Spirostrephon** Brandt Bull. Ac. Pétersb. 1840. σπείρα, spira; στρέφω, volvo. **Julidae.**
- Spirostreptida** Brandt Bull. Mosc. 1833. *Spirostreptus*. **Julidae.**
- Spirostreptus** Brandt Bull. Mosc. 1833. σπείρα, spira; στεπτός, volubilis. **Julidae.**
- Strongylosoma** Brandt Bull. Mosc. 1833. στογγύλος, rotundus; σῶμα, corpus. **Polydesmidae.**
- Sympodopetalinae** Newp. Linn. Trans. XIX, 1844. σύν, cum; ποῦς, pes; πέταλον, folium. **Julid.**
- Syngnatha** Latr. H. n. Ins. III, 1802. σύν, cum; γνάθος, maxilla. = **Chilopoda.**
- Theatops** Newp. Linn. Trans. XIX, 1844. θεατής, spectator; ὄψ, aspectus. **Scolopendridae.**
- Trizonia** Brandt Bull. Mosc. 1833. τρις, ter; ζώνη, cingulum. **Chilognatha.**
- Tropisoma** Koch in Panz. Deutschl. Ins. 1844. τροπίς, carena; σῶμα, corpus. **Polydesmidae.**
- Typhlogena** Brandt Bull. Ac. Pétersb. 1836. τυφλός, caecus; γίνομαι, nascor. = **Siphonophorid.**
- Unciger** Brandt Bull. Ac. Pétersb. 1840. *Uncus*; gero. **Julidae.**
- Zephronia** Gray Anim. Kingd. 1832. ζάω, vivo; φρονέω, habeo intelligentiam. **Glomeridae.**

CONSPECTUS FAMILIARUM MYRIAPODUM.

Chilognatha.

Glomeridae.
Julidae.
Polydesmidae.
Polyxenidae.
Polyzonidae.
Siphonophoridae.

Chilopoda.

Cermatidae.
Lithobiidae.
Scolopendridae.
Geophilidae.

LIBRI CITATI.

- Brandt* Bull. Ac. Pétersb. — *Brandt* in Bulletin scientifique, publié par l'Académie Impériale des Sciences de St. Pétersbourg.
» Bull. Mosc. — *Brandt* in Bulletin de la Société Impériale des Naturalistes de Moscou.
» Isis. — *Brandt* in *Oken Isis*.
Fabr. Ent. Syst. — *Fabricius*, Entomologia systematica emendata et aucta.
Gerv. Ann. Sc. n. — *Gervais* in Annales des Sciences naturelles.
» Ann. Soc. ent. Fr. — *Gervais* in Annales de la Société entomologique de France.
Gray An. Kingd. — *Gray* in *Griffith Animal Kingdom*.
(Illig.) Rossi Fna Etr. — *(Illiger)* Rossi Fauna Etrusca.
Koch in *Panz.* Deuts. Ins. — *Koch* in *Panzer's Deutschland's Insectenfauna*.
Latr. H. n. Ins. — *Latreille*, Histoire naturelle générale et particulière des Crustacés et des Insectes.
» R. an. — *Latreille* in *Cuvier*, Le Règne animal.
» Préc. d. Car. — *Latreille*, Précis des Caractères génériques des Insectes.
Leach Linn. Trans. — *Leach* in Transactions of the Linnean Society of London.
Linn. Syst. Nat. — *Linnaeus*, Systema Naturæ.
Lucas Ann. Soc. ent. Fr. — *Lucas* in Annales de la Société entomologique de France.
Newp. Linn. Trans. — *Newport* in Transactions of the Linnean Society of London.
» Proc. Zool. Soc. — *Newport* in Proceedings of the Zoological Society of London.
Risso H. n. Eur. mér. — *Risso*, Histoire naturelle des principales Productions de l'Europe méridionale.
Ruthe in *Wieg.* u. *Ruthe* Zool. — *Ruthe* in *Wiegmann und Ruthe Handbuch der Zoologie*.
Victor Bull. Mosc. — *Victor* in Bulletin de la Société Impériale des Naturalistes de Moscou.



NOMINA SYSTEMATICA

GENERUM THYSANURORUM,

TAM VIVENTIUM QUAM FOSSILIIUM,

SECUNDUM ORDINEM ALPHABETICUM DISPOSITA, ADJECTIS AUCTORIBUS, LIBRIS IN QUIBUS REPERIUNTUR,
ANNO EDITIONIS, ETYMOLOGIA ET FAMILIIS AD QUAS PERTINENT.

AUCTORE

GUIL. F. ERICSON.

THYSANURA.

- Achorutes** *Templ.* Trans. Ent. Soc. Lond. 1835. α priv.; χορευτής, saltator. **Podurellae.**
- Adicranus** *Bourl.* in *Guér.* Rev. Zool. 1843. α priv.; δίκρανον, furca. **Podurellae.**
- Aetheocerus** *Bourl.* Mém. Soc. Roy. Douai. 1843. αήθης, insuetus; κέρασ, cornu. **Podurellae.**
- Anoura** *Gerv.* Ann. Soc. Ent. Fr. xi, 1842. α priv.; ούρα, cauda. **Podurellae.**
- Anurophorus** *Nicol.* Bibl. un. Genève. II, 1841. α priv.; ούρα, cauda; φορός, ferens. **Podurellae.**
- Choreutes** *Burm.* Handb. 1838. χορευτής, saltator. **Podurellae.**
- Cyphodeirus** *Nicol.* Bibl. un. Genève. II, 1841. κυφός, curvus; δειρή, collum. **Podurellae.**
- Degeeria** *Nicol.* Bibl. un. Genève. II, 1841. Dic. DERGEEER. **Podurellae.**
- Desoria** *Agass.* in *Nicol.* Bibl. un. Genève. II, 1841. Dic. DESOR. **Podurellae.**
- Dicyrtoma** *Bourl.* Mém. Soc. Roy. Douai. 1843. δις, bis; κύρτωμα, curvatura. **Sminthurides.**
- Heterotoma** *Bourl.* Mém. Soc. agr. Lille. 1839. ἕτερος, differens; τομή, sectio. **Podurellae.**
- Hypogastrura** *Bourl.* Mém. Soc. agr. Lille. 1839. ὑπό, sub; γαστήρ, venter; ούρα, cauda. **Podur.**
- Isotoma** *Bourl.* Mém. Soc. agr. Lille. 1839. ἴσος, æqualis; τομή, sectio. **Podurellae.**
- Lepidocyrtus** *Bourl.* Mém. Soc. agr. Lille. 1839. λεπίς, squama; κυρτός, curvus. **Podurellae.**
- Lipura** *Burm.* Handb. 1838. λιπ (defect.); ούρα, cauda. **Podurellae.**
- Macrotoma** *Burm.* Mém. Soc. agr. Lille. 1839. μακρός, longus; τομή, sectio. **Podurellae.**
- Onychiurus** *Gerv.* Echo du M. sav. 1841. ὄνυξ, unguis; ούρα, cauda. **Podurellae.**
- Orchesella** *Templ.* Trans. Ent. Soc. Lond. 1835. Orchis. **Podurellae.**
- Podura** *Linn.* Syst. Nat. 1748. ποῦς, pes; ούρα, cauda. **Podurellae.**
- Poduradæ** *Leach* Sam. Comp. 1819. Podura. **Thysanura.**
- Podurellæ** *Latr.* Gen. Crust. et Ins. 1806. Podura. **Thysanura.**
- Poduridæ** *Burm.* Handb. 1838. Podura. **Thysanura.**
- Podurides** *Bourl.* Mém. Soc. Roy. Douai. 1843. Podura. **Thysanura.**
- Sminthurides** *Bourl.* Mém. Soc. Roy. Douai. 1843. Sminthurus. **Thysanura.**

Sminthurus Latr. Hist. n. Ins. III, 1802. *σμίνθος*, mus; *οὐρά*, cauda. **Sminthurides**.

Smynthurus . . . — (Vid. **Sminthurus**). — **Sminthurides**.

Thysanura Latr. Préc. d. Car. 1796. *θύσανος*, fimbria; *οὐρά*, cauda. **Insecta**.

Familia **Lepismenarum** in **Orthopterorum** ordine quærenda.

LIBRI CITATI.

Agass. in *Nicol. Bibl. un. Genève.* — *Agassiz* apud *Nicolet* in *Bibliothèque universelle de Genève.*

Bourl. in *Guér. Rev. zool.* — *Bourlet* in *Guérin Revue zoologique par la Société Cuverienne.*

» *Mém. Soc. Roy. Douai.* — *Bourlet* in *Mémoires de la Société Royale d'Agriculture, Sciences et Arts de Douai.*

» *Mém. Soc. Agr. Lille.* — *Bourlet* in *Mémoires de la Société Royale des Sciences, de l'Agriculture et des Arts de Lille.*

Burm. Handb. — *Burmeister*, *Handbuch der Entomologie.*

» *Mém. Soc. Agr. Lille.* — *Burmeister* in *Mémoires de la Société Royale des Sciences, de l'Agriculture et des Arts de Lille.*

Gerv. Echo du M. sav. — *Gervais*, *Echo du Monde savant.*

» *Ann. Soc. ent. Fr.* — *Gervais* in *Annales de la Société entomologique de France.*

Latr. H. n. Ins. — *Latreille*, *Histoire naturelle générale et particulière des Crustacés et des Insectes.*

» *Préc. d. Car.* — *Latreille*, *Précis des Caractères génériques des Insectes.*

» *Gen. Crust. et Ins.* — *Latreille* *Genera Crustaceorum et insectorum.*

Leach in *Sam. Comp.* — *Leach* in *Samouelle Entomologist's useful Compendium.*

Linn. Syst. Nat. — *Linnaeus*, *Systema Naturæ.*

Nicol. Bibl. un. Genève. — *Nicolet* in *Bibliothèque universelle de Genève.*

Templ. Trans. Ent. Soc. Lond. — *Templeton* in *Transactions of the Entomological Society of London.*

NOMINA SYSTEMATICA
GENERUM THYSANOPTERORUM,

TAM VIVENTIIUM QUAM FOSSILIUM,

SECUNDUM ORDINEM ALPHABETICUM DISPOSITA, ADJECTIS AUCTORIBUS, LIBRIS IN QUIBUS REPERIUNTUR,
ANNO EDITIONIS, ETYMOLOGIA ET FAMILIIS AD QUAS PERTINENT.

AUCTORE

GUIL. F. ERICSON.

959

THYSANOPTERA.

- Aeolothrips** Halid. Ent. Mag. 1836. αἰολός, variegatus; θρίψ, thrips. **Thysanoptera.**
- Aptinothrips** Halid. Ent. Mag. 1836. ἀπτήν, non pennatus; θρίψ, thrips. **Thysanoptera.**
- Belothrips** Halid. Ent. Mag. 1836. βέλως, jaculum; θρίψ, thrips. **Thysanoptera.**
- Chirothrips** Halid. Ent. Mag. 1836. χείρ, manus; θρίψ, thrips. **Thysanoptera.**
- Coleoptrata** Halid. Ent. Mag. 1836. κολεόπττερον, coleopteron. **Thysanoptera.**
- Coleothrips** Halid. Ent. Mag. 1836. κολεός, vagina; θρίψ, thrips. **Thysanoptera.**
- Heliorthrips** Halid. Ent. Mag. 1836. ἥλιος, sol; θρίψ, thrips. **Thysanoptera.**
- Limnothrips** Halid. Ent. Mag. 1836. λίμνη, palus; θρίψ, thrips. **Thysanoptera.**
- Melanothrips** Halid. Ent. Mag. 1836. μέλας, melas; θρίψ, thrips. **Thysanoptera.**
- Phloeothrips** Halid. Ent. Mag. 1836. φλοῖος, cortex; θρίψ, thrips. **Thysanoptera.**
- Physapi** Latr. Fam. nat. 1825. φύσα, pustula; ποῦς, pes. **Thysanoptera.**
- Physapodes** Dumér. Zool. anal. 1806. φύσα, pustula; ποῦς, pes. **Thysanoptera.**
- Sericothrips** Halid. Ent. Mag. 1836. σηρακός, setaceus; θρίψ, thrips. **Thysanoptera.**
- Stenelytra** Halid. Ent. Mag. 1836. στενός, arctus; ἐλυτρον, elytron. **Thysanoptera.**
- Terebrantia** Halid. Ent. Mag. 1836. Terebro. **Thysanoptera.**
- Thrips** Linn. Syst. nat. 1748. θρίψ, thrips. **Thysanoptera.**
- Thripsides** Fall. Spec. nov. Hem. 1814. Thrips. **Thysanoptera.**
- Thysanoptera** Halid. Ent. Mag. 1836. θύσανος, fimbria; πτερόν, ala. **Insecta.**
- Tubulifera** Halid. Ent. Mag. 1836. Tubus; fero. **Thysanoptera.**
-

LIBRI CITATI.

- Dum. Zool. Anal. — Duméril, Zoologie analytique.
- Fall. Spec. nov. Hem. — Fallen, Specimen novam Hemiptera disponendi methodum exhibens.
- Halid. Ent. Mag. — Haliday in Entomological Magazine.
- Latr. Fam. nat. — Latreille, Familles naturelles du Règne animal.
- Linn. Syst. Nat. — Linnæus, Systema Naturæ.
-

NOMINA SYSTEMATICA
GENERUM SUCTORIORUM,

TAM VIVENTIUM QUAM FOSSILIAM,

SECUNDUM ORDINEM ALPHABETICUM DISPOSITA, ADJECTIS AUCTORIBUS, LIBRIS IN QUIBUS REPERIUNTUR,
ANNO EDITIONIS, ETYMOLOGIA ET FAMILIIS AD QUAS PERTINENT.

AUCTORE

GUIL. F. ERICSON.

SUCTORIA.

- Aphaniptera** Kirby et Spenc. Introd. t. Ent. iv, 1826. ἀφανής, occultus; πτερόν, ala. = **Suctoria**.
Ceratophyllus . . . — (Vid. **Ceratopsyllus**). — **Suctoria**.
Ceratopsyllus Curt. Brit. Ent. 1832. κέρασ, cornu; ψύλλος, pulex. **Suctoria**.
Dermatophilus Guér. Iconogr. Règn. An. 1843. δέρμα, cutis; φίλος, amicus. **Suctoria**.
Ischnopsyllus Westw. Ent. Mag. 1833. ισχνός, debilis; ψύλλος, pulex. **Suctoria**.
Mycetophila Halid. in Curt. Brit. Ent. 1832. μύκης, fungus; φίλη, amica. **Suctoria**.
Pulex Linn. Syst. Nat. 1735. Nom. propr. **Suctoria**.
Pulicidae Steph. Cat. Brit. Ins. 1829. Pulex. **Suctoria**.
Rophoteira Clairv. Ent. Helv. 1798. ροφάω, haurio. = **Suctoria**.
Sarcopsylla Westw. Trans. Ent. Soc. Lond. 1840. σάρξ, caro; ψύλλα, pulex. **Suctoria**.
Siphonaptera Latr. Fam. nat. 1825. σίφων, tubus; ἄπτερος, apterus. = **Suctoria**.
Suctoria Degeer Hist. d. Ins. 1778. Sugo. **Insecta**.
-

LIBRI CITATI.

- Clairv. Ent. Helv. — *De Clairville*, Helvetische Entomologie nach einer neuen Methode.
Curt. Brit. Ent. — *Curtis*, British Entomology.
De Geer H. d. Ins. — *De Geer*, Histoire des Insectes.
Guér. Iconogr. R. an. — *Guérin*, Iconographie du Règne animal de M. le Baron Cuvier.
Halid. in Curt. Brit. Ent. — *Haliday* in *Curtis* British Entomology.
Kirby et Spenc. Introd. t. Ent. — *Kirby et Spence*, An Introduction to Entomology.
Latr. Fam. nat. — *Latreille*, Familles naturelles du Règne animal.
Linn. Syst. Nat. — *Linnæus*, Systema Naturæ.
Steph. Cat. Brit. Ins. — *Stephens*, A systematical Catalogue of British Insects.
Westw. Trans. Ent. Soc. Lond. — *Westwood* in Transactions of the Entomological Society of London.
-

NOMINA SYSTEMATICA
GENERUM EPIZOOORUM,

TAM VIVENTIUM QUAM FOSSILIUM,

SECUNDUM ORDINEM ALPHABETICUM DISPOSITA, ADJECTIS AUCTORIBUS, LIBRIS IN QUIBUS REPERIUNTUR,
ANNO EDITIONIS, ETYMOLOGIA ET FAMILIIS AD QUAS PERTINENT.

AUCTORE

QUIL. F. ERICSON.

EPIZOA.

- Anoplura** Leach Edinb. Encycl. 1815. ἀνοπλος, inermis; οὐρά, cauda. = **Epizoa**.
- Colpocephalum** Nitzsch in Germ. Mag. III, 1818. κόλπος, sinus; κεφαλή, caput. **Liotheidae**.
- Docophorus** Nitzsch in Germ. Mag. III, 1818. δόκος, trabs; φορός, ferens. **Phlopteridae**.
- Epizoa** Nitsch in Germ. Mag. III, 1818. ἐπί, super; ζῶον, animal. **Insecta**.
- Eureum** Nitzsch in Germ. Mag. III, 1818. εὐρέω, prospero. **Liotheidae**.
- Gonlocotes** Burm. Handb. 1838. γωνία, angulus; κοτίς, occiput. **Phlopteridae**.
- Gyropus** Nitsch in Germ. Mag. III, 1818. γυρός, curvus; ποῦς, pes. **Liotheidae**.
- Haematopinus** Leach Zool. Misc. III, 1817. αἷμα, sanguis; πίνω, bibo. **Pediculina**.
- Laemobothrium** Nitzsch in Germ. Mag. III, 1818. λαιμός, guttur; βοθρίον, foveola. **Liotheidae**.
- Leptophthirium** Ehr. Symb. phys. Mamm. . . . λεπτός, tenuis; φθίσιρ, pediculus. **Epizoa**.
- Liotheidae** Burm. Handb. 1838. Liotheum. **Mallophaga**.
- Liotheum** Nitzsch in Voigt Mag. 1806. λείος, lævis; θεός, deus. **Liotheidae**.
- Lipeurus** Nitzsch in Germ. Mag. III, 1818. λίπος, adeps; οὐρά, cauda. **Phlopteridae**.
- Mallophaga** Nitzsch in Germ. Mag. III, 1818. μαλλός, pellis; φάγος, edens. **Epizoa**.
- Menopon** Nitzsch in Germ. Mag. III, 1818. μένος, fortitudo; ὄψ, aspectus. **Liotheidae**.
- Nirmides** Leach Edinb. Encycl. 1815. Nirmus. = **Mallophaga**.
- Nirmus** Herrm. Mém. apt. 1812. Nom. propr. **Mallophaga**.
- Nitzschia** Denny Mon. Anopl. Brit. 1842. Dit. NITZSCH. **Liotheidae**.
- Ornithobius** Denny Mon. Anopl. Brit. 1842. ὄρνις, avis; βίωω, vivo. **Phlopteridae**.
- Pedicinus** Gerv. Apt. III, S. à B. 1844. Pedicinus. **Pediculina**.
- Pediculidae** Leach Zool. Misc. III, 1817. Pediculus. = **Pediculina**.
- Pediculina** Burm. Handb. 1835. Pediculus. **Epizoa**.
- Pediculus** Linn. Syst. Nat. 1735. Nom. propr. **Pediculina**.
- Phlopteridae** Burm. Handb. 1838. Phlopterus. **Mallophaga**.

Phlopterus Nitzsch in *Germ. Mag.* III, 1818. φίλος, amicus; πτερόν, ala. **Phlopteridae.**

Phthirus Leach Edinb. *Encycl.* 1815. φθειρ, pediculus. **Pediculina.**

Physostomum Nitzsch in *Germ. Mag.* III, 1818. φύσα, pustula; στόμα, os. **Liotheidae.**

Ricinus Degeer. *Hist. d. Ins.* 1778. *Nom. propr.* **Mallophaga.**

Trichodectes Nitzsch in *Germ. Mag.* III, 1818. θριξ, coma; δήκτης, mordens. **Phlopteridae.**

Trinotum Nitzsch in *Germ. Mag.* III, 1818. τρις, ter; ὠτός, dorsum. **Liotheidae.**

LIBRI CITATI.

Burm. Handb. — *Burmeister*, Handbuch der Entomologie.

De Geer H. d. Ins. — *De Geer*, Histoire des Insectes.

Denny Mem. Anopl. Brit. — *Denny*, Memoir on the Anoplures of Great Britain.

Ehr. Symb. phys. Mamm. — *Ehrenberg*, Symbolæ physicæ.

Gerv. Apt. S. à B. — *Gervais* in *Walkenær*, Histoire naturelle des Aptères. S. à B.

Herrm. Mém. apt. — *Herrman*, Mémoires aptérologiques.

Leach Edinb. Encycl. — *Leach* in *Brewster's* Edinburgh Encyclopedia.

• *Zool. Misc.* — *Leach*, Zoological Miscellany.

Linn. Syst. Nat. — *Linnaeus*, Systema Naturæ.

Nitzsch in Germ. Mag. — *Nitzsch* in *Germar's* Magazin der Entomologie.

• in *Voigt Mag.* — *Nitzsch* in *Voigt's* Magazin für Naturkunde.

NOMINA SYSTEMATICA
GENERUM ARACHNIDARUM,

TAM. VIVENTIIUM QUAM FOSSILIUM,

SECUNDUM ORDINEM ALPHABETICUM DISPOSITA, ADJECTIS AUCTORIBUS, LIBRIS IN QUIBUS REPERIUNTUR,
ANNO EDITIONIS, ETYMOLOGIA ET FAMILIIS AD QUAS PERTINENT.

AUCTORE

L. AGASSIZ,

HIST. NAT. IN ACAD. NEOCOM. PROFESSORE.

RECOGNOVIT

GUIL. F. ERICHSON.

LIBRI CITATI.

- Aud.* Mém. Soc. H. n. Par. — *Audouin* in Mémoires de la Société d'Histoire naturelle de Paris.
- » Expl. Pl. Descr. Eg. — *Audouin*, Explication sommaire des planches du grand ouvrage d'Égypte relatives aux An. s. Vert.
- Blackw.* Ann. Nat. Hist. — *Blackwall* in Annals and Magazine of Natural History.
- » Linn. Trans. — *Blackwall* in Transactions of the Linnean Society of London.
 - » Phil. Mag. — *Blackwall* in Philosophical Magazine.
- L. Duf.* Ann. S. n. — *Léon Dufour* in Annales des Sciences naturelles.
- » Ann. Sc. phys. Brux. — *Léon Dufour* in Annales générales des Sciences physiques et naturelles. Bruxelles.
- Dugès* Ann. Sc. n. — *Dugès* in Annales des Sciences naturelles.
- Dujard.* L'Institut. — *Dujardin*, L'Institut. Journal etc.
- Ehr.* Verh. Naturf. Fr. Berl. — *Ehrenberg* in Verhandlungen der Gesellschaft naturforschender Freunde in Berlin.
- Fabr.* Syst. Antl. — *Fabricius*, Systema Antliatorum.
- » Ent. Syst. — *Fabricius*, Entomologia systematica emendata et aucta.
 - » Gen. Ins. — *Fabricius*, Genera Insectorum.
- Geoffr.* H. d. Ins. — *Geoffroy*, Histoire abrégée des Insectes des environs de Paris.
- Gerv.* Apt. S. à B. — *Gervais* in *Walkenar*, Histoire naturelle des Aptères. Suites à Buffon.
- » Ann. Soc. ent. Fr. — *Gervais* in Annales de la Société entomologique de France.
 - » in *Guér.* Mag. Zool. — *Gervais* in *Guérin*, Magasin de Zoologie.
 - » Ann. Sc. n. — *Gervais* in Annales des Sciences naturelles.
- Guér.* Mag. Zool. — *Guérin*, Magasin de Zoologie.
- » Rev. zool. — *Guérin*, Revue zoologique par la Société Cuvérienne.
 - » Iconogr. R. an. — *Guérin*, Iconographie du Règne animal de M. le Baron Cuvier.
- Haldem.* Zool. Contrib. — *Haldeman*, Zoological Contributions.
- Hentz* in *Sill.* Am. Journ. — *Hentz* in *Silliman*, American Journal of Sciences and Arts.
- Herbst* Ungefl. Ins. — *Herbst*, Naturgeschichte der ungeflügelten Insecten.
- Hering* Act. Nat. Cur. — *Hering* in Novis Actis Academiæ Cæsareæ Leopoldino-Carolinæ Naturæ Curiosorum.
- Herm.* Mém. aptér. — *Herman*, Mémoires aptérologiques.
- v. Heyd.* Isis. — *von Heyden* in *Oken* Isis.
- Hope* Linn. Trans. — *Hope* in Transactions of the Linnean Society of London.
- Illig.* Käf. Preuss. — *Illiger*, Verzeichniss der Käfer Preussens.
- Kirby* Linn. Trans. — *Kirby* in Transactions of the Linnean Society of London.
- » et *Spence* Introd. Ent. — *Kirby* et *Spence*, An Introduction to Entomology.
- Koch* Uebers. Arach. Syst. — *Koch*, Uebersicht des Arachniden-Systems.
- » in *Panz.* Deuts. Ins. — *Koch* in *Panzer's* Deutschland's Insectenfauna.
 - » in *Wieg.* Arch. — *Koch* in *Wiegmann's* Archiv für Naturgeschichte.
 - » Arachn. — *Koch*, Die Arachniden.
- Latr.* Règn. an. — *Latreille* in *Cuvier*, Le Règne animal.
- » H. n. Ins. — *Latreille*, Histoire naturelle générale et particulière des Crustacés et des Insectes.
 - » Gen. Cr. et Ins. — *Latreille*, Genera Crustaceorum et Insectorum.
 - » Préc. d. Car. — *Latreille*, Précis des Caractères génériques des Insectes.
 - » N. Dict. d'H. n. — *Latreille*, Nouveau Dictionnaire d'Histoire naturelle.
 - » Mag. encycl. — *Latreille* in Magasin encyclopédique.
 - » Fam. nat. — *Latreille*, Familles naturelles du Règne animal.
 - » Cours d'Ent. — *Latreille*, Cours d'Entomologie.
 - » Ann. Sc. n. — *Latreille* in Annales des Sciences naturelles.

- Leach* Zool. Misc. — *Leach*, Zoological Miscellany.
 * in *Sam. Comp.* — *Leach* in *Samouelle*, Entomologist's useful Compendium.
 * *Linn. Trans.* — *Leach* in Transactions of the Linnean Society of London.
Linn. Syst. Nat. — *Linné*, Systema Naturæ.
Lucas H. n. Gr. Arachn. Myr. — *Lucas*, Histoire naturelle des Crustacés, Arachnides et Myriapodes.
 * *Ann. Soc. ent. Fr.* — *Lucas* in Annales de la Société entomologique de France.
Mac L. Ann. Nat. Hist. — *Mac Leay* in Annals and Magazine of Natural History.
Miesch. Verh. Naturf. Ges. Bas. — *Miescher* in Verhandlungen der Schweizerischen Naturforschenden Gesellschaft in Basel.
Müll. Hydrach. Dan. — *Müller*, Hydrachnæ, in Aquis Daniæ palustribus detectæ.
Nitzsch in *Ersch* u. *Grub.* Encycl. — *Nitzsch* in *Ersch* und *Gruber* Encyclopædie.
Oliv. Enc. m. — *Olivier*, Encyclopédie méthodique.
Owen Ann. Nat. Hist. — *Owen* in Annals and Magazine of Natural History.
Perty Del. An. Art. — *Perty*, Delectus Animalium articulorum quæ in itinere per Brasiliam collegerunt *Spix* et *Martius*.
Philip. in *Wieg.* Arch. — *Philippi* in *Wiegmann's* Archiv für Naturgeschichte.
Rafin. Journ. de Phys. — *Rafinesque* in Journal de Physique.
Reuss Mus. Senk. — *Reuss* in Museum Senkenbergianum.
Rob. D. Ann. Soc. ent. Fr. — *Robineau Desvoidy* in Annales de la Société entomologique de France.
Savigny Descr. d'Égypt. — *Savigny*, Description de l'Égypte.
Sternb. Verh. Mus. in Böhm. — *Sternberg*, in Verhandlungen der Gesellschaft d. Vaterl. Museums in Böhmen.
Sundev. Consp. Arach. — *Sundevall*, Conspectus Arachnidum.
 * *Vet. Acad. Handl.* — *Sundevall* in Konglik's Svensks Vetenskap Akademiens Nya Handlingar.
 * *Diss. ac. Aran. Suec.* — *Sundevall*, Dissertatio academica de Araneis Sueciæ.
Templ. Zool. Journ. — *Templeton* in Zoological Journal.
Walk. Tabl. d. Aran. — *Walckenær*, Tableau des Aranéides.
 * *Aptères. S. à B.* — *Walckenær*, Histoire naturelle des Insectes. Aptères. S. à B.
 * *Ann. Soc. ent. Fr.* — *Walckenær* in Annales de la Société entomologique de France.
 * *Faun. Fr. Arach.* — *Walckenær* in Faune Française.
White Ann. Nat. Hist. — *White* in Annals and Magazine of Natural History.
Wilson Ann. Nat. Hist. — *Wilson* in Annals and Magazine of Natural History.

CONSPECTUS FAMILIARUM
ARACHNIDARUM.

Pulmonariæ.

Araneæ.
Phrynides.
Scorpionides.

Tracheariæ.

Obisides.
Galeodides.
Opilionides (Phalangita).
Acarina (Ixodides, Sironides).



ARACHNIDÆ.

- Abella** v. Heyd. Isis, 1826. Nom. propr. **Acarina.**
- Acanthodon** Guér. Mag. Zool. 1838. ἄκανθα, spina; ὀδών, dens. **Araneae.**
- Acantholophus** Koch Uebers. Arach. Syst. 1839. ἄκανθα, spina; λόφος, crista. **Opiliones.**
- Acanthonotus** Koch Uebers. Arach. Syst. 1839. ἄκανθα, spina; νῶτος, dorsum. **Opiliones.**
- Acarei** Dugès Ann. Sc. n. 1834. Acarus. = **Acarina.**
- Acarenses** Dugès Ann. Sc. n. 1834. Acarus. = **Acarina.**
- Acarì** Leach Zool. Misc. 1817. Acarus. = **Acarina.**
- Acarides** Latr. Règn. an. III, 1817. Acarus. = **Acarina.**
- Acaridiæ** Latr. H. n. Ins. III, 1802. Acarus. = **Acarina.**
- Acarina** Nitzsch in Ersch u. Grub. Encycl. 1818. Acarus. **Arachnidae.**
- Acarus** Linn. Syst. Nat. 1735. Nom. propr. **Acarina.**
- Acercus** Koch Uebers. Arach. Syst. 1842. α priv.; κέρκος, cauda. **Acarina.**
- Achlysia** Aud. Mem. Soc. H. n. Par. 1821. ἀχλὺς, nebula. **Acarina.**
- Acrosoma** Perty Del. An. art. 1830. ἀκρὸς, altus; σῶμα, corpus. **Araneae.**
- Actineda** Koch in Panz. Deuts. Ins. 1835. ἀκτιν, radius; ἔδος, sedes. **Acarina.**
- Actinopus** Perty Del. An. art. 1830. ἀκτιν, radius; ποῦς, pes. **Araneae.**
- Aellopus** Koch in Wieg. Arch. 1843. ἄελλα, ventus; ποῦς, pes. **Galeodides.**
- Agelena** Walk. Tabl. d. Aran. 1805. α priv.; γελήνη, quies. **Araneae.**
- Agelenides** Koch Uebers. Arach. Syst. 1837. Agelena. **Araneae.**
- Alycus** Koch Uebers. Arach. Syst. 1842. ἄλυκός, salsus. **Acarina.**
- Amaurobius** Koch in Panz. Deuts. Ins. 1836. ἀμαυρός, obscurus; βιώω, vivo. **Araneae.**
- Amblyomma** Koch in Wieg. Arch. 1844. ἀμβλὺς, obtusus; ὄμμα, oculus. **Ixodides.**
- Ammonia** Koch in Panz. Deuts. Ins. 1835. ἄμμων (Nom. mythol.). **Acarina.**
- Ampheres** Koch Uebers. Arach. Syst. 1839. ἀμφήρης, utrinque dentatus. **Opiliones.**

- Analges** Nitzsch in Ersch u. Grub. Encycl. 1818. ἀναλγής, sine dolore. **Acarina.**
- Ancistrotus** Koch Uebers. Arach. Syst. 1839. ἀγκιστροτός, hamatus. **Opiliones.**
- Androctonides** Koch Uebers. Arach. Syst. 1837. Androctonus. **Scorpionides.**
- Androctonus** Ehr. Verh. Naturf. Fr. Berl. 1829. ἀνδροκτόνος, homicida. **Scorpionides.**
- Anoctus** Dujard. L'Institut. 1842. ἀνόητος, sine intelligentia. **Acarina ?**
- Anyphaena** Sundev. Consp. Arach. 1833. ἀνυφανίω, retexo. **Araneae.**
- Anystes** v. Heyd. Isis, 1826. ἀνυστός, facilis. **Acarina.**
- Arachne** Savig. Descr. d'Egypt. pl. . . . ἀράχνη, aranea. **Araneae.**
- Arachnidae** Auct. . . . = **Arachnides.**
- ARACHNIDES** Latr. H. n. Ins. III, 1802. Arachne. (**Nomen Classis.**)
- Aranea** Linn. Syst. Nat. 1748. Nom. propr. **Arachnidae.**
- Araneadae** Leach in Sam. Comp. 1819. Aranea. = **Araneae.**
- Araneae** Sundev. Consp. Arach. 1833. Aranea. **Arachnidae.**
- Araneidea** Leach Zool. Misc. III, 1817. Aranea. = **Araneae.**
- Araneides** Latr. Gen. Crust. et Ins. I, 1806. Aranea. = **Araneae.**
- Araneus** Linn. Syst. Nat. 1. ed. 1735. Nom. propr. = **Aranea.** — **Arachnidae.**
- Argas** Latr. Préc. d. caract. 1796. ἀργᾶς, (Nom. Serpentis). **Acarina.**
- Argasides** Koch in Wieg. Arch. 1844. Argas. **Acarina.**
- Argus** Walk. Aptères S. à B. 1837. ἀργός, malevolus. **Araneae.**
- Argyopes** Savig. Descr. d'Egypt. pl. . . . ἀργός, malevolus; ὄψ, aspectus. **Araneae.**
- Argyroneta** Latr. Nouv. Dict. d'hist. nat. 1804. ἀργυρος, argentum; νέω, neo. **Araneae.**
- Ariadne** Savig. Descr. d'Egypt. pl. . . . Nom. mythol. **Araneae.**
- Arkys** Walk. Aptères S. à B. I, 1837. ἄρκυς, rete. **Araneae.**
- Arrenurus** Dugès Ann. Sc. n. I, 1834. ἀρέην, fortis; οὐρά, cauda. **Acarina.**
- Artamus** Koch Uebers. Arach. Syst. 1837. ἄρταμος, lanio. **Araneae.**
- Artema** Walck. Ann. Soc. Ent. Fr. II, 1833. ἄρτημα, suspensus. **Araneae.**
- Arthrodes** Koch Uebers. Arach. Syst. 1839. ἀρθρώδης, articulatus. **Opiliones.**
- Asagena** Sundev. Consp. Arach. 1833. α priv.; σαγήνη, rete. **Araneae.**
- Asarcus** Koch Uebers. Arach. Syst. 1839. α priv.; σάρξ, caro. **Opiliones.**
- Asca** v. Heyd. Isis, 1826. ἀσκάς, uter. **Acarina.**
- Astomus** Vid. **Atomus** **Acarina.**
- Atax** Fabr. Syst. Antl. 1805. Nom. propr. Fluvi. **Acarina.**
- Atea** Koch Uebers. Arach. Syst. 1837. ἄτη, Ate (Nom. mythol.) **Araneae.**
- Atomus** Latr. Préc. d. caract. 1796. α priv.; τόμος, articulatus. **Acarina.**
- Atractides** Koch in Panz. Deutschl. Ins. 1837. ἀτρακτοειδής, fusiformis. **Acarina.**
- Atreus** Koch Uebers. Arach. Syst (Tab.) 1837. α priv.; τρέω, timeo. **Scorpionides.**

- Attides** Sundev. Consp. Arach. 1839. *Attus*. **Araneae.**
- Attus** Walck. Tabl. d. Aran. 1805. ἄττω, salto. **Araneae.**
- Atypus** Latr. Nouv. Dict. d'hist. nat. 1804. α priv.; τυπός, typus. **Araneae.**
- Balaustium** v. Heyd. Isis, 1826. βαλαύστιον, balaustium. **Acarina.**
- Balluca** v. Heyd. Isis, 1826. *Baluca*. **Acarina.**
- Bdella** Latr. Magas. encycl. 1795. βδέλλα, sanguisuga. **Acarina.**
- Bdellei** Dugès Ann. sc. nat. 1834. *Bdella*. **Acarina.**
- Bdellides** Koch Uebers. Arach. Syst. 1843. *Bdella*. **Acarina.**
- Belba** v. Heyd. Isis, 1826. *Belbus*. **Acarina.**
- Binoculina** Blackw. Ann. nat. hist. vi, 1841. *Bis*; *Oculus*. **Arachnidæ.**
- Bolyphantes** Koch Uebers. Arach. Syst. 1837. βόλος, jactus; ὑφάντης, textor. **Araneae.**
- Brotheas** Koch Uebers. Arach. Syst. 1839. βρωτιάς, esculentus. **Scorpionides.**
- Bryobia** Koch in Panz. Deutschl. Ins. 1835. βρύιον, muscus; βιώω, vivo. **Acarina.**
- Buthides** Koch Uebers. Arach. Syst. 1837. *Buthus*. **Scorpionides.**
- Buthus** Leach Linn. Transact, 1812. βούς, taurus; θοός, celer. **Scorpionides.**
- Calgonus** Koch in Panz. Deutschl. Ins. 1835. καλός, pulcher; γώνος, angulus. **Acarina.**
- Callicthera** Koch Uebers. Arach. Syst. 1837. καλός, pulcher; ἔθειρα, coma. **Araneae.**
- Calommata** Lucas H. n. Cr. Arach. Myr. 1840. καλός, pulcher; ὄμμα, oculus. **Araneae.**
- Camisia** v. Heyd. Isis, 1826. κάμνω, defatigo; ἴσος, æqualis. **Acarina.**
- Carabodes** Koch in Panz. Deutschl. Ins. 1835. κάραβος, cancer; αἰδός, forma. **Acarina.**
- Carabodides** Koch Uebers. Arach. Syst. 1843. *Carabodes*. **Acarina.**
- Carlos** Latr. Préc. d. caract. 1796. καρῖς, squilla. = **Caris**. — **Acarina.**
- Caris** Latr. H. n. Ins. III, 1802. καρῖς, squilla. **Acarina.**
- Carpais** Latr. Préc. d. caract. 1796. κάρπαι (*Nom. Vermis*). **Acarina.**
- Cavator** Blackw. Ann. nat. hist. vi, 1840. *Cavo*. = **Coelotes**. — **Araneae.**
- Celaeno** Koch in Panz. Deutschl. Ins. 1835. κελαινός, obscurus. **Acarina.**
- Centrurides** Koch Uebers. Arach. Syst. 1837. *Centrurus*. **Scorpionides.**
- Centrurus** Ehrenb. Verhand. Natur. Fr. Berl. 1829. κέντρον, aculeus; οὐρά, cauda. **Scorpionides.**
- Cephalostoma** Leach Linn. Transact. xi, 1812. κεφαλή, caput; στόμα, os. **Arachnidæ.**
- Cepheus** Koch in Panz. Deutschl. Ins. 1835. *Nom. propr.* **Acarina.**
- Cerastoma** Koch Uebers. Arach. Syst. 1839. κέρας, cornu; στόμα, os. **Opiliones.**
- Cetra** v. Heyd. Isis, 1826. *Cetra*. **Acarina.**
- Chactas** Gerv. Aptèr. S. à B. 1844. χάκτος, cactus. **Scorpionides.**
- Cheiracanthium** Koch Arachn. 1839. χεῖρ, manus; ἀκανθα, spina. **Araneae.**
- Chelifer** Geoffr. Hist. d. Ins. 1764. *Chelae*; *fero*. **Obisides.**
- Chelignata** Dugès Ann. Sc. v. Zool. I, 1834. χηλα, chelæ; γνάθος, maxilla. **Arachnidæ.**

- Chelipalpes** Dugès Ann. Sc. n. Zool. i, 1834. *Chelas; Palpus. Arachnidae.*
- Chersis** Savig. Descr. de l'Egypt. . . . χέρσις, desertum. *Araneae.*
- Cheyletus** Latr. Préc. d. caract. 1796. χέτω, fundo; ἕλη, sylva. *Acarina.*
- Chthonius** Koch Arachn. 1843. χθόνιος, terrestris. *Obisides.*
- Ciccum** v. Heyd. Isis, 1826. κικκός, Gallus. *Acarina.*
- Cilliba** v. Heyd. Isis, 1826. κιλλός, asinus. *Acarina.*
- Ciniflo** Blackw. Ann. nat. hist. vi, 1841. *Ciniflo. = Amaurobius. — Araneae.*
- Cinifloridae** Blackw. Ann. nat. hist. vi, 1841. *Ciniflo. Araneae.*
- Clastes** Walck. Ann. Soc. Ent. Fr. ii, 1833. κλάστης, ruptor. *Araneae.*
- Clotho** Walk. Latr. Gen. Cr. et Ins. Suppl. 1809. κλωθώ (Nom. myth.) *Araneae.*
- Clubiona** Latr. Nouv. Dict. d'hist. nat. 1804. κλέος, fama; βιώω, vivo. *Araneae.*
- Clunus** v. Heyd. Isis, 1826. κλέος, fama; νόος, mens. *Acarina.*
- Cnodax** v. Heyd. Isis, 1826. *Cnodax. Acarina.*
- Cocculus** L. Dufour Ann. d. sc. nat. 1832. Cæcus. *Acarina.*
- Coelopygus** Koch Uebers. Arach. Syst. 1839. κοῖλος, cavus, πυγή anus. *Opiliones.*
- Coelotes** Blackwall Linn. Transact. xviii, 1841. κοιλότης, cavitas. *Araneae.*
- Corinna** Koch Arachn. 1841. κόρη, puella; ἰννός, hinnus. *Araneae.*
- Cosmetides** Koch Uebers. Arach. Syst. 1839. *Cosmetus. Opiliones.*
- Cosmetus** Perty Delect. an. art. 1830. κοσμητός, ornatus. *Opiliones.*
- Cratoscellis** Lucas Ann. Soc. Ent. iii. pl. 1834. κράτος, fortitudo; σκέλος, pes. = *Pachyloscellis.*
- Crobylus** v. Heyd. Isis, 1826. κροβύλος, cervix. *Acarina.*
- Cryptopeza** v. Heyd. Isis, 1826. κρυπτός, occultus; πέζα, pes. *Acarina.*
- Cryptostemma** Guér. Rev. Zool. 1838. κρυπτός, occultus; στέμμα, ocellus. *Opiliones.*
- Cteniza** Latr. Fam. nat. 1825. κτενίζω, pecto. *Araneae.*
- Ctenus** Walck. Tabl. des Aran. 1805. κτήνος, jumentum. *Araneae.*
- Cunaxa** v. Heyd. Isis, 1826. κύων, canis; ἄξιος, dignus. *Acarina.*
- Cyclophthalmus** Sternb. Verb. Mus. in Bonn. 1836. κύκλος, circulus; ὀφθαλμός, oculus. *Scorpion.*
- Cynorhaestes** Herm. Mém. Apter. 1804. κύων, canis; ῥαιστής, destructor. = *Ixodes. — Ixodides.*
- Cynorta** Koch Uebers. Arach. Syst. 1839. Nom. propr. *Opiliones.*
- Cyta** v. Heyd. Isis, 1826. κύτος, cavus. *Acarina.*
- Dactylognatha** Dugès Ann. Sc. n. Zool. i, 1834. δάκτυλος, digitus; γνάθος, maxilla. *Arachnidae.*
- Damaeus** Koch in Panz. Deutschl. Ins. 1835. δαμαῖος, domator. *Acarina.*
- Deinopsis** Mac Leay Ann. of Nat. Hist. ii, 1839. δεινός, mirabilis; ὄψις, visus. *Araneae.*
- Delena** Walck. Ann. Soc. Ent. Fr. ii, 1833. Deleo. *Araneae.*
- Deletrix** Blackw. Phil. Mag. x, 1837. Deleo. = *Onops. — Araneae.*
- Demodex** Owen Ann. nat. hist. xiii, 1844. δέμας, corpus; δῆξ (Nom. Vermis). *Acarina.*

- Dendryphantes** Koch Uebers. Arach. Syst. 1837. δειδρόν, arbor; ύφάντης, textor. *Araneae.*
- Dermacentor** Koch in Wieg. Arch. 1844. δέρμα, pellis; κέντωρ, pungens. *Ixodides.*
- Dermalechus** Koch Uebers. Arach. Syst. 1843. δέρμα, pellis; λείω, lambo. *Acarina.*
- Dermanyssus** Dugès Ann. Sc. n. 2° S. I, 1834. δέρμα, pellis; νύσσω, pungo. *Acarina.*
- Desis** Walck. Apt. S. à B. I. 1837. δέσις, ligamentum. *Araneae.*
- Dictyna** Sundw. Consp. Arach. 1833. Δίκτυνα, Dianæ cognom. *Araneae.*
- Dimerosomata** Leach Linn. Transact. III, 1812. διμερής, bipartitus; σῶμα, corpus. *Arachnidae.*
- Diplodontus** Dugès Ann. Sc. n. 2° S. I, 1834. διπλός, duplex; ὄδων, dens. *Acarina.*
- Discosoma** Perty Delect. An. Art. 1830. δίσκος, discus; σῶμα, corpus. *Opiliones.*
- Dolichoscellis** Hope Linn. Trans. XVII, 1836. δολιχός, longus; σκελός, crus. *Opiliones.*
- Dolomedes** Latr. Nouv. Dict. d'hist. nat. 1804. δόλος, dolus; μῆδος, consilium. *Araneae.*
- Dolophones** Walck. Ann. Soc. Ent. Fr. II, 1833. δόλος, dolus; φονεύς, homicida. *Araneae.*
- Drassides** Sundev. Consp. Arach. 1833. Drassus. *Araneae.*
- Drassus** Walck. Tabl. d. Aran. 1805. δράσσο, capio. *Araneae.*
- Dyction** Walck. Apt. S. à B. I, 1837. δίκτυον, rete. *Araneae.*
- Dysdera** Latr. Nouv. Dict. d'hist. nat. 1804. δὺς, male; δέρη, collum. *Araneae.*
- Dysderides** Koch Uebers. Arach. Syst. 1837. *Dysdera.* *Araneae.*
- Egaenus** Koch Uebers. Arach. Syst. 1839. *Nom. propr.* *Opiliones.*
- Entozoon** Wilson Ann. nat. hist. XIII, 1844. ἐντὸς, intus; ζῶον, animal. = *Demodex.* — *Acarina.*
- Enyo** Savig. Descr. de l'Egypte pl. . . Ἐνωὶ (*Nom. mythol.*). *Araneae.*
- Epeira** Walck. Tabl. d. Aran. 1805. ἐπιρῶμαι, examino. *Araneae.*
- Epeirides** Sundev. Consp. Arach. 1833. *Epeira.* *Araneae.*
- Episinus** Walck. Latr. Gen. Crust. Ins. Suppl. 1809. ἐπὶ, super; σῖνος, vulnus. *Araneae.*
- Eremaeus** Koch in Panz. Deutschl. Ins. 1835. ἡρεμαῖος, pacificus. *Acarina.*
- Eresus** Walck. Tabl. d. Aran. 1805. ἐρέσσω, remigo. *Araneae.*
- Ergatis** Blackw. Linn. Transact. XVIII, 1841. Ἐργάτις (*Cogn. Minervæ*). *Araneae.*
- Erigone** Savig. Descr. d'Egypt. pl. . . Ἐριγόνη (*Nom. mythol.*). *Araneae.*
- Eriodon** Latr. Nouv. Dict. d'hist. nat. 1804. ἔριον, lana; ὄδων, dens. *Araneae.*
- Eripus** Walck. Ann. Soc. Ent. II, 1833. ἔριον, lana; ποῦς, pes. *Araneae.*
- Ero** Koch in Panz. Deutschl. Ins. 1835. *Ero.* *Araneae.*
- Erythraeus** Latr. Gen. Crust. et Ins. I. 1806. ἐρυθραῖος, ruber. *Acarina.*
- Eucharha** Koch in Panz. Deutschl. Ins. 1835. εὖ, bene; χάρις, gratia. *Araneae.*
- Eugnatha** Savig. Descr. d'Egypt. pl. . . εὖ, bene; γνάθος, maxilla. *Araneae.*
- Eumaeus** Koch Uebers. Arach. Syst. 1843. Εὐμαιος (*Nom. propr.*). *Acarina.*
- Euophrys** Koch in Panz. Deutschl. Ins. 1835. εὖ, bene; ὄφρυς, palpebra. *Araneae.*
- Eupalus** Koch in Panz. Deutschl. Ins. 1838. εὖ, bene; πάλος, agitatio. *Acarina.*

- Eupodes** Koch in Panz. Deutschl. Ins. 1835. εὖ, bene; ποῦς, pes. **Acarina.**
- Eupodides** Koch Uebers. Arach. Syst. 1843. *Eupodes.* **Acarina.**
- Eurysoma** Koch Arachn. 1840. εὐρύς, latus; σῶμα, corpus. **Araneae.**
- Eusarcus** Perty Delect. an. art. 1830. εὖ, bene; σάρξ, caro. **Opiliones.**
- Eylaides** Leach Linn. Transact. xi, 1814. *Eylais.* **Acarina.**
- Eylais** Latr. Préc. d. caract. 1796. εὐλαί (Nom. Vermium). **Acarina.**
- Fadus** v. Heyd. Isis, 1826. **Acarina.**
- Fessonnia** v. Heyd. Isis, 1826. *Fessonnia* (Nom. mythol.). **Acarina.**
- Filistata** Walck. Aran. de Fr. Faun. fr. 1805. **Araneae.**
- Flirtea** Koch Uebers. Arach. Syst. 1839. **Opiliones.**
- Galba** v. Heyd. Isis, 1826. *Galba.* **Acarina.**
- Galeodea** Kirby et Spenc. Introd. Ent. iv, 1826. *Galeodes.* = **Galeodides.**
- Galeodes** Oliv. Encycl. meth. vi, 1791. γαλεώδης, musteliformis. **Galeodides.**
- Galeodides** Sundev. Consp. Arach. 1833. *Galeodes.* **Arachnidae.**
- Galumna** v. Heyd. Isis, 1826. **Acarina.**
- Gamaseti** Dugès Ann. sc. nat. 1834. *Gamasus.* **Acarina.**
- Gamasides** Leach Linn. Transact. xi, 1814. *Gamasus.* **Acarina.**
- Gamasus** Latr. H. n. Ins. III, 1802. **Acarina.**
- Gambula** v. Heyd. Isis, 1826. *Gamba.* **Acarina.**
- Gasteracantha** Latr. Cours d'Entom. 1833. γαστήρ, venter; ἄκανθα, spina. **Araneae.**
- Gausapa** v. Heyd. Isis, 1826. *Gausapa.* **Acarina.**
- Gea** Koch Arachn. 1843. γῆ, terra. **Araneae.**
- Gluvia** Koch in Wieg. Arch. 1844. *Gluvia.* **Galeodides.**
- Glycophagus** Hering Act. Nat. Cur. 1838. γλυκὺς, dulcis; φάγος, edens. **Acarina.**
- Gnaphosa** Latr. Nouv. Dict. d'hist. nat. xxiv, 1804. γναφὸς, carduus. = **Drassus.** — **Araneae.**
- Gnidia** Koch Uebers. Arach. Syst. 1839. *Nom. propr.* **Opiliones.**
- Goniosoma** Perty Delect. An. Art. 1830. γωνία, angulus; σῶμα, corpus. **Opiliones.**
- Gonoleptes** Kirby Linn. Transact. xii, 1817. γῶνος, angulus; λεπτός, tenuis. **Opiliones.**
- Gonoleptides** Sundev. Consp. Arach. 1833. *Gonoleptes.* **Opiliones.**
- Graphinotus** Koch Uebers. Arach. Syst. 1839. γράφω, scribo; νῶτος, dorsum. **Opiliones.**
- Haemalastor** Koch in Wieg. Arch. 1844. αἷμα, sanguis; ἀλάστωρ, vindex. **Ixodides.**
- Haemaphysalis** Koch in Wieg. Arch. 1844. αἷμα, sanguis; φουσαλῖς, bulla. **Ixodides.**
- Hahnia** Koch Arachn. 1841. Dic. HAHN. **Araneae.**
- Hecaerge** Blackw. Phil. Mag. 1833. Ἑκαέργη (Nom. mythol.). **Araneae.**
- Hellophanus** Koch in Panz. Deutschl. Ins. 1835. ἥλιος, sol; φανὸς, fulgens. **Araneae.**
- Hersilia** Savig. Descr. de l'Egypt. . . . *Hersilia* (Nom. propr.). **Araneae.**

- Heterometres** Ehrenb. Verh. Naturf. Fr. Berl. 1829. ἕτερος; μέτρον, mensura. = **Buthus**. — **Scorp.**
- Heteropoda** Latr. Nouv. Dict. d'hist. nat. 1804. ἕτερος, differens; ποῦς, pes. = **Thomisus**. — **Araneae.**
- Holetra** Herm. Mem. Apt. 1807. ὀλετήρ; destructor. **Arachnidae.**
- Hologastra** Dugès Ann. Sc. n. Zool. 1, 1834. ὅλος, totus; γαστήρ, venter. **Arachnidae.**
- Holothyrus** Gerv. Ann. Soc. Enc. Fr. 1843. ὅλος, totus; θύρα, porta. **Acarina.**
- Homalattus** White Ann. nat. hist. VIII, 1841. ὁμαλός, planus; Attus. **Araneae.**
- Homalenotus** Koch Uebers. Arach. Syst. 1839. ὁμαλής, planus; πῶτος, dorsum. **Opiliones.**
- Homopus** Koch Uebers. Arach. Syst. 1843. ὁμός, similis; ποῦς, pes. **Acarina.**
- Hoplophora** Koch in Panz. Deutschl. Ins. 1835. ὄπλον, arma; φορὸς, ferens. **Acarina.**
- Hyalomma** Koch in Wiegmann. Arch. 1844. ὑάλος, vitrum; ὄμμα, oculus. **Ixodides.**
- Hydrachna** Müll. Hydrach. Dan. 1781. ὕδωρ, aqua; ἀράχνη, aranea. **Acarina.**
- Hydrachnadae** Leach in Sam. Comp. 1819. **Hydrachna. Acarina.**
- Hydrachnei** Dugès Ann. Sc. n. 1834. **Hydrachna. Acarina.**
- Hydrachnellæ** Latr. H. n. Ins. III, 1802. **Hydrachna. Acarina.**
- Hydrachnides** Leach Linn. Transact. XI, 1814. **Hydrachna. Acarina.**
- Hydrochoreutes** Koch in Panz. Deutschl. Ins. 1837. ὕδωρ, aqua; χορευτής, saltator. **Acarina.**
- Hydrodoma** Koch in Panz. Deutschl. Ins. 1837. ὕδωρ, aqua; δῶμα, domus. **Acarina.**
- Hydryphantes** Koch Uebers. Arach. Syst. 1842. ὕδωρ, aqua; ὑφάντης, textor. **Acarina.**
- Hygrobates** Koch in Panz. Deutschl. Ins. 1837. ὑγρὸς, humidus; βαίνω, incedo. **Acarina.**
- Hygrobatides** Koch Uebers. Arach. Syst. 1842. **Hygrobates. Acarina.**
- Hypochthonius** Koch in Panz. Deutschl. Ins. 1835. ὑπὸ, sub; χθόνιος, terrestris. **Acarina.**
- Hypognatha** Guér. Rev. Zool. 1839. ὑπὸ, sub; γνάθος, maxilla. **Araneae.**
- Hypoplatea** Mac L. Ann. of Nat. Hist. etc. II, 1839. ὑπὸ, sub; πλάτη, remus. — **Selenops. — Araneae.**
- Hypopus** Dugès Ann. Sc. n. 1834. ὑπὸ, sub; ποῦς, pes. **Acarina.**
- Idiops** Perty Del. An. art. 1830. ἴδιος, singularis; ὄψ, oculus. = **Sphasus. — Araneae.**
- Ischnurus** Koch Uebers. Arach. Syst. 1837. ἰσχνός, debilis; οὐρά, cauda. **Scorpionides.**
- Ischyropsalis** Koch Uebers. Arach. Syst. 1839. ἰσχυρός, validus; ψαλῖς, forceps. **Opiliones.**
- Isometros** Ehrenb. Verh. Naturf. Fr. Berl. 1829. ἴσος, æqualis; μέτρον, mensura. = **Buthus. — Scorpion.**
- Itrium** v. Heyd. Isis, 1826. Ἴτριον, placenta. **Acarina.**
- Ixodei** Dugès Ann. Sc. n. 1834. **Ixodes. Acarina.**
- Ixodes** Latr. Préc. d. caract. 1796. ἰξώδης, glutinosus. **Ixodides.**
- Ixodides** Leach Linn. Transact. XI, 1814. **Ixodes. Acarina.**
- Lachesis** Savig. Descr. de l'Egypt. pl. . . . Λάχαισις (Nom. mythol.). **Araneae.**
- Laelaps** Koch in Panz. Deutschl. Ins. 1835. λαίλαψ, tempestas. **Acarina.**
- Latrodectus** Walck. Tabl. d. Aran. 1805. λάτρον, merces; δεκτός, acceptus. **Araneae.**
- Lelobunum** Koch Uebers. Arach. Syst. 1839. λειτός, lævis; βουνός, collis. **Opiliones.**

- Lelurus** Ehrenb. Verhandl. Naturf. Fr. Berl. 1829. λείτος, lævus; οὐρά, cauda. = **Androctonus**. - **Scorp.**
- Leptides** Sundev. Consp. Arach. 1833. *Leptus*. **Acarina**.
- Leptocnema** Koch Uebers. Arach. Syst. 1839. λεπτός, tenuis; κνήμη, tibia. **Opiliones**.
- Leptus** Latr. Gen. Crust. et Ins. I, 1806. λεπτός, tenuis. **Acarina**.
- Limnesia** Koch in Panz. Deutschl. Ins. 1835. λίμνη, palus. **Acarina**.
- Limnochares** Latr. Préc. d. caract. 1796. λίμνη, palus; χαίρω, gaudeo. **Acarina**.
- Linopodes** Koch in Panz. Deutschl. Ins. 1835. λίνον, linum; ποῦς, pes. **Acarina**.
- Linyphia** Latr. Nouv. Dict. d'hist. nat. 1804. λίνον, linum; ὑφαίνω, texo. **Araneae**.
- Liochelus** Sundev. Consp. Arach. 1833. λείτος, lævis; χηλή, manus. **Scorpionides**.
- Liodes** v. Heyd. Isis, 1826. λείτος, lævis; εἶδος, aspectus. **Acarina**.
- Lipotomus** (Nitzsch) v. Heyd. Isis, 1826. λίπος, adeps; τόμος, articulus. **Acarina**.
- Lorax** v. Heyd. Isis, 1826. **Acarina**.
- Lucia** Koch Uebers. Arach. Syst. 1837. *Lucia* (Nom. propr.). **Araneae**.
- Lycæna** Sundev. Vet. Acad. Handl. 1832. λύκαινα, lupa. = **Lycodia**. - **Araneae**.
- Lycodia** Sundev. Vet. Acad. Handl. 1832. λυκώδης, lupiformis. **Araneae**.
- Lycosa** Latr. Nouv. Dict. d'hist. nat. . . . λύκος, lupus. **Araneae**.
- Lycosides** Sundev. Consp. Arach. 1833. *Lycosa*. **Araneae**.
- Lygdinus** v. Heyd. Isis, 1826. λύγδιος, lygdinus. **Acarina**.
- Macaria** Koch in Panz. Deutschl. Ins. . . . μάκαιριος, felix. **Araneae**.
- Macrocheles** Latr. R. Anim. iv, 1829. μακρός, longus; χηλή, forceps. **Acarina** ?
- Macrogaster** Miesch. Verh. Naturf. Ges. Basel. v, 1843. μακρός; γαστήρ, venter. = **Demodex**. - **Acar.**
- Manduculus** Blackw. Phil. Mag. 1833. *Manducus*. **Araneae**.
- Marica** Koch in Panz. Deutschl. Ins. 1835. *Marica* (Nom. mythol.). **Acarina**.
- Megamerus** Dugès Ann. Sc. n. 1834. μέγας, magnus; μηρός, femur. **Acarina**.
- Megamyrmaekion** Reuss. Mus. Senk. I, 1834. μέγας; μυρμήκιον, verruca. = **Dictyon**. - **Araneae**.
- Melanophora** Koch in Panz. Deutschl. Ins. 183 . μέλας, niger; φορός, ferens. **Araneae**.
- Melichares** Hering Act. Nat. Cur. 1838. μέλι, mel; χαίρω, gaudeo. **Acarina**.
- Meta** Koch in Panz. Deutschl. Ins. 1835. *Meta*. **Araneae**.
- Micrathena** Sundev. Consp. Arach. 1833. μικρά, parva; Ἀθηνᾶ, Minerva. **Araneae**.
- Micrommata** Latr. Nouv. Dict. d'hist. nat. xxiv, 1804. μικρός; ὄμμα, oculus. = **Sparassus**. - **Araneae**.
- Microphthira** Latr. Gen. Crust. et Ins. I, 1806. μικρός, parvus; φθειρ, pediculus. **Acarina**.
- Micryphantes** Koch in Panz. Deutschl. Ins. . . . μικρός, parvus; ὑφάντης, textor. **Araneae**.
- Miranda** Koch Uebers. Arach. Syst. 1837. *Mirandus*. **Araneae**.
- Missulena** Walck. Tabl. d. Aran. 1805. *Missus*; *Lena*. = **Eriodon**. - **Araneae**.
- Mithras** Koch in Panz. Deutschl. Ins. 1835. μίθρας, sol. **Araneae**.
- Mitobates** Sundev. Consp. Arach. 1833. μίτος, filum; βάλω, eo. **Opiliones**.

- Molgus** Dujard. Institut. 1842. *μολγός*, saccus. **Acarina.**
- Monomeromata** Leach Linn. Transact. xi, 1804. *μόνος*, solus; *μέρος*, pars; *σῶμα*, corpus. = **Acar.**
- Murcia** Koch in Panz. Deutschl. Ins. 1835. *Nom. mythol.* **Acarina.**
- Mygale** Latr. H. n. Ins. iii, 1802. *μυγάλη*, araneus. **Araneae.**
- Mygalides** Sundev. Consp. Arach. 1833. *Mygale.* **Araneae.**
- Myobia** v. Heyd. Isis, 1826. *μύια*, musca; *βιόω*, vivo. **Acarina.**
- Myrmarachne** Mac L. Ann. of Nat. Hist. ii, 1839. *μυρμήξ*, formica; *ἀράχνη*, aranea. **Araneae.**
- Myrmecides** Koch Arachn. 1841. *Myrmecium.* **Araneae.**
- Myrmecium** Latr. Ann. Sc. nat. 1824. *μυρμήχιον*, tarentula. **Araneae.**
- Myscelus** v. Heyd. Isis, 1826. *μύια*, musca; *σκελος*, pes. **Acarina.**
- Nemastoma** Koch Uebers. Arach. Syst. 1839. *νήμα*, filum; *στόμα*, os. **Opiliones.**
- Nephila** Leach Zool. Miscell. ii, 1815. *νεφέλη*, nubes. **Araneae.**
- Neriene** Blackw. Phil. Mag. 1833. *Neriene* (*Nom. propr.*). **Araneae.**
- Nesaea** Koch in Panz. Deutschl. Ins. 1835. *νησαή*, sardonix. **Acarina.**
- Nops** Mac L. Ann. of Nat. Hist. etc. ii, 1839. *νώψ*, visu debili. **Araneae.**
- Notaspis** Herm. Mem. Apter. 1804. *νωτός*, dorsum; *ἀσπίς*, scutum. **Acarina.**
- Nothrus** Koch in Panz. Deutschl. Ins. 1835. *νωθρός*, lens. **Acarina.**
- Nura** v. Heyd. Isis, 1826. *Nurus.* **Acarina.**
- Nyssus** Walck. Tabl. d. Aran. 1805. *νύσσω*, pungo. **Araneae.**
- Obisides** Sundev. Consp. Arach. 1833. *Obisium.* **Solifugae.**
- Obisium** Illig. Käf. Preuss. 1798. *ώβη*, tribus; *ἴσος*, æqualis. **Obisides.**
- Ocyale** Savig. Descr. de l'Egypt. pl. . . . *ώκυς*, celer; *ἄλς*, mare. **Araneae.**
- Ocypeta** Leach Linn. Transact. xi, 1814. *ώκυς*, celer; *πέτομαι*, volo. **Acarina.**
- Ocypete** Koch in Panz. Deutschl. Ins. 1836. *ώκυς*, celer; *πέτομαι*, volo. **Araneae.**
- Odopeta** v. Heyd. Isis, 1826. *όδους*, dens; *πέτομαι*, volo. **Acarina.**
- Offula** v. Heyd. Isis, 1826. *Offula.* **Acarina.**
- Oletera** Walck. Tabl. d. Aran. 1805. *ὀλετήρ*, destructor. = **Atypus.** — **Araneae.**
- Olios** Walck. Aptères S. à B. 1837. **Araneae.**
- Ollicula** v. Heyd. Isis, 1826. *Olla.* **Acarina.**
- Oluris** v. Heyd. Isis, 1826. *ὄλυρα*, olyra. **Acarina.**
- Omosites** Walck. Ann. Soc. Ent. Fr. ii, 1833. *ὀμόσιτος*, convictor. **Araneae.**
- Oonops** Templet. Zool. Journ. v, 1830. *ὀόν*, ovum; *ὠψ*, aspectus. **Araneae.**
- Operaria** Blackw. Ann. Nat. Hist. 1840. *Operaria.* = **Ergatis.** — **Araneae.**
- Opilio** Herbst. Ungefl. Ins. 1793. *Opilio.* **Opiliones.**
- Opiliones** Sundev. Consp. Arach. 1833. *Opilio.* **Arachnidae.**
- Opilionides** Koch Uebers. Arach. Syst. 1839. *Opilio.* **Opiliones.**

- Opisthophthalmus** Koch Uebers. Arach. Syst. 1837. ὀπισθεν; ὀφθαλμός, oculus. **Scorpionides.**
- Oppia** Koch in Panz. Deutschl. Ins. 1835. Ὀππιος (Nom. propr.). **Acarina.**
- Oribates** Latr. H. n. Ins. 1804. ὄρος, mons; βαίνω, eo. **Acarina.**
- Oribatei** Dugès Ann. sc. nat. 1834. *Oribates.* **Acarina.**
- Ornithodorus** Koch in Wieg. Arch. 1844. ὄρνις, avis; δορὸς, uter. **Ixodides.**
- Ostracidium** Perty Delect. An. art. 1830. ὄστρακον, testis; εἶδος, facies. **Opiliones.**
- Otlothops** Mac L. Ann. of Nat. Hist. II, 1839. ὠτίον, auricula; ὄψ, facies. **Araneae.**
- Oxyopes** Latr. Nouv. Dict. d'hist. nat. 18 . . . ὄξυς, acutus; ὄψ, facies. = **Sphasus.** — **Araneae.**
- Pachygnatha** Sundev. Diss. acad. d. Aran. Suec. 1823. παχύς, crassus; γνάθος, maxilla. **Araneae.**
- Pachygnathus** Dugès Ann. sc. nat. 1834. παχύς, crassus; γνάθος, maxilla. **Acarina.**
- Pachyloscelis** Lucas Ann. Soc. Ent. III, 1834. παχυλὸς, crassus; σκέλος, pes. = **Sphodros.** — **Araneae.**
- Pachylus** Koch Uebers. Arach. Syst. 1839. παχυλὸς, obesus. **Opiliones.**
- Palpimanus** Dufour Ann. Sc. phys. Brux. 1820. *Palpus; manus.* = **Chersis.** — **Araneae.**
- Panda** v. Heyd. Isis, 1826. *Panda* (Nom. mythol.). **Acarina.**
- Panoplia** v. Heyd. Isis, 1826. πᾶς, totus; ὄπλον, arma. **Acarina.**
- Parastata** v. Heyd. Isis, 1826. *Parastata.* **Acarina.**
- Pedipalpi** Latr. Gen. Crust. et Ins. I, 1806. *Pes; Palpus.* **Arachnidae.**
- Pelops** Koch in Panz. Deutschl. Ins. 1835. πέλωψ (Nom. propr.). **Acarina.**
- Pelorus** Koch Arachn. 1843. πέλωρος, monstruosus. **Obisides.**
- Penthaleus** Koch in Panz. Deutschl. Ins. 1835. πενθαλέος, deplorandus. **Acarina.**
- Phalangides** Leach Linn. Transact. XI, 1812. *Phalangium.* **Arachnidae.**
- Phalangita** Latr. H. n. Ins. III, 1802. *Phalangium.* **Arachnidae.**
- Phalangium** Linn. Syst. Nat. 1758. φαλάγγιον, tarentula. **Phalangita.**
- Phalangodes** Gerv. in Guér. Mag. d. Zool. 1842. *Phalangium;* εἶδος, facies. **Opiliones.**
- Philodromus** Walck. Faun. fr. Arach. 1805. φίλος, amicus;δρομεύς, cursor. **Araneae.**
- Philoica** Koch Uebers. Arach. Syst. 1837. φίλος, amicus; οἶκος, domus. **Araneae.**
- Pholeus** Walck. Tabl. d. Aran. 1805. φορκὸς, strabo. **Araneae.**
- Phoneutria** Perty Delect. An. art. 1830. φονεὺς, homicida. = **Ctenus.** — **Araneae.**
- Phrurolithus** Koch Arachn. VI, 1840. φρουρός, custos; λίθος, lapis. **Araneae.**
- Phrynideu** Kirby et Spenc. Introd. Entom. IV, 1826. *Phrynus.* **Arachnidae.**
- Phrynides** Sundev. Consp. Arach. 1833. *Phrynus.* **Arachnidae.**
- Phrynus** (Oliv.) Latr. H. n. Ins. III, 1802. φρύνος, bufo. **Phrynides.**
- Pilumnus** Koch Uebers. Arach. Syst. 1837. *Pilumnus* (Nom. mythol.). **Scorpionides.**
- Piona** Koch Uebers. Arach. Syst. 1842. πίων, adiposus. **Acarina.**
- Pirata** Sundev. Consp. Arach. 1833. *Pirata.* **Araneae.**
- Platybunus** Koch Uebers. Arach. Syst. 1839. πλατύς, latus; βουνός, collis. **Opiliones.**

- Platylophus** Koch Uebers. Arach. Syst. 1839. πλατύς, latus; λόφος, crista. **Opiliones.**
- Platyscelum** Audouin Expl. Pl. Descr. de l'Egypt. . . . πλατύς; σκέλος, pes. = **Chersis.**—**Araneae.**
- Plectane** Walck. Aptèr. S. à B. 1837. πλεκτάνη, textura. **Araneae.**
- Pocillaema** Koch Uebers. Arach. Syst. 1839. ποικιλός, variegatus; εἶμα, vestis. **Opiliones.**
- Poltys** Koch Arachn. 1843. πόλτος, puls. **Araneae.**
- Polymerosomata** Leach Linn. Trans. xi, 1812. πολλός, multus; μέρος, pars; σῶμα, corpus. **Arachnid.**
- Pontarachne** Philippi in Wieg. Arch. 1840. πόντος, pontus; ἀράχνη, aranea. **Acarina.**
- Prionurus** Ehrenb. Verh. Nat. Fr. Berl. 1829. πρίων, serra; οὐρά. = **Androctonus.**—**Scorpion.**
- Pristocnemus** Koch Uebers. Arach. Syst. II, 1839. πριστός, serratus; κνήμη, femur. **Opiliones.**
- Pseudoscorpiones** Latr. in Cuv. R. Anim. VII, 1817. ψεῦδος, falsus; σκορπίος, Scorpio. **Arachnid.**
- Psoroptes** Gervais Ann. d. sc. nat. 1841. ψωρός, scabiosus; ὀπτός, tostus. **Acarina.**
- Pteroptus** Dufour Ann. d. sc. nat. 1832. πτερόν, ala; ὀπτός, tostus. **Acarina.**
- Pulmonariae** Latr. R. Anim. 1^o éd. 1817. Pulmo. **Arachnidae.**
- Pyrophorus** Koch Uebers. Arach. Syst. 1837. πῦρ, ignis; φορός, ferens. **Araneae.**
- Pythonissa** Koch Uebers. Arach. Syst. 1807. Pythonissa (Nom. mythol.). **Araneae.**
- Raphignathus** Dugès Ann. Sc. n. 2^o S. I, 1834. ῥαφή, sutura; γνάθος, maxilla. **Acarina.**
- Rescula** v. Heyd. Isis, 1826. Rescula. **Acarina.**
- Rhax** Herm. Mém. Apt. 1804. ῥάξ, granum. **Galeodides.**
- Rhipicephalus** Koch in Wieg. Arch. 1844. ῥίπης, flabellum; κεφαλή, caput. **Ixodides.**
- Rhipistoma** Koch in Wieg. Arch. 1844. ῥίπης, flabellum; στόμα, os. **Ixodides.**
- Rhipistomides** Koch in Wieg. Arch. 1844. Rhipistoma. **Ixodides.**
- Rhyncholophides** Koch Uebers. Arach. Syst. . . . Rhyncholophus. **Acarina.**
- Rhyncholophus** Dugès Ann. sc. nat. 1834. ῥύγχος, rostrum; λόφος, crista. **Acarina.**
- Rhynchoprion** Herm. Mém. Apt. 1804. ῥύγχος, rostrum; πρίων, serra. = **Ixodes.**—**Ixodides.**
- Riciniae** Latr. Hist. nat. d. Ins. III, 1802. Ricinus. **Acarina.**
- Rox** v. Heyd. Isis, 1826. ῥώξ, fissura. **Acarina.**
- Saburra** v. Heyd. Isis, 1826. Saburra. **Acarina.**
- Saltatorii** Saltator.
- Salticus** Latr. Nouv. Dict. d'hist. nat. I, 1804. Salto. **Araneae.**
- Sarcoptes** Latr. Hist. nat. d'Ins. III, 1802. σάρξ, caro; κόπτω, seco. **Acarina.**
- Sarcoptides** Sundev. Consp. Arach. 1833. Sarcoptes. **Acarina.**
- Sarotes** Sundev. Consp. Arach. 1833. σαροτής, scoparius. **Araneae.**
- Savignia** Blackw. Philosoph. Magaz. 1833. Dic. SAVIGNY. **Araneae.**
- Scirus** Herm. Mém. Apt. 1804. σκίρος, scirrhus. **Acarina.**
- Scorpiides** Koch Uebers. Arach. Syst. 1837. Scorpio. **Arachnidae.**
- Scorpio** Linn. Syst. Nat. 1748. Scorpio. **Scorpionides.**

- Scorpionidea** Leach Zool. Miscell. 1817. *Scorpio*. = **Scorpionides**.
- Scorpionides** Latr. Hist. nat. Ins. III, 1802. *Scorpio*. **Arachnidae**.
- Scorpius** Ehrenb. Verhandl. Naturf. Fr. Berl. 1829. *σκορπίος*, scorpium. **Scorpionides**.
- Scyphius** Koch in Panz. Deutschl. Ins. 1838. *σκόφιος*, crateriformis. **Acarina**.
- Scytodes** Walck. Tabl. d. Aran. 1806. *σχυτώδης*, coriiformis. **Araneae**.
- Segestria** Latr. Nouv. Dict. d'hist. nat. 1804. *Segestria*. **Araneae**.
- Selus** Koch in Panz. Deutschl. Ins. 1835. *σεῖος*, divinus. **Acarina**.
- Selenops** Dufour Ann. sc. phys. Brux. 1820. *σελήνη*, luna; *ὤψ*, aspectus. **Araneae**.
- Simonea** Gervais Aptères S. à B. 1843. *Siminia*. = **Demodex**. — **Acarina**.
- Singa** Koch Arachn. 1836. *Singa* (Nom. mythol.). **Araneae**.
- Siro** Latr. Hist. nat. d. Ins. VII, 1804. *σιρός*, fossa. **Sironides**.
- Sironides** Leach Linn. Transact. 1812. *Siro*. **Acarina** ?
- Sisyphus** Koch Uebers. Arach. Syst. 1837. *Sisyphus* (Nom. mythol.). **Scorpionides**.
- Smaridia** Latr. R. Anim. III, 1817. *Smaris*; *ιδέα*, aspectus. **Acarina**.
- Smaris** Latr. Préc. d. caract. 1796. *σμαρίς* (Piscis spec.). **Acarina**.
- Solenostoma** Latr. H. n. Ins. III, 1802. *σωλήν*, canalis; *στόμα*, os. **Acarina**.
- Solfugae** Sundev. Consp. Arach. 1833. *Sol*; *fugio*. **Arachnidae**.
- Solpuga** (Licht.) Herbst. Ungefl. Ins. 1797. *Solpuga*. **Galeodides**.
- Solpugides** Leach Linn. Transact. XI, 1812. *Solpuga*. = **Galeodides**.
- Sparassus** Walck. Tabl. d. Aran. 1805. *σπαράσσω*, lacero. **Araneae**.
- Spermophila** Hentz Sillim. Amer. Journ. XLI, 1842. *σπέρμα*, semen; *φίλη*, amica. **Araneae**.
- Sphasus** Walck. Tabl. d. Aran. 1805. **Araneae**.
- Sphodros** Walck. Ann. Soc. Ent. II, 1833. *σφοδρός*, vehemens. **Araneae**.
- Spinturnix** v. Heyd. Isis, 1826. *Spinturnix*. **Acarina**.
- Spio** Koch in Panz. Deutschl. Ins. 1835. = **Hydrochoreutes**. — **Acarina**.
- Steatoda** Sundev. Consp. Arach. 1833. *στεατώδης*, sebum referens. **Araneae**.
- Stigmaeus** Koch in Panz. Deutschl. Ins. 1835. *στίγμα*, stigma. **Acarina**.
- Storena** Walck. Tabl. d. Aran. 1805. *στορεννώ*, sterno. **Araneae**.
- Stygnus** Perty Delect. An. art. 1830. *στυγνός*, malignus. **Opiliones**.
- Syrma** v. Heyd. Isis, 1826. *σύρμα*, sulcus. **Acarina**.
- Tachybates** Guér. Iconogr. Regn. An. 1843. *ταχύς*, celer; *βαίω*, eo. **Acarina**.
- Tarantula** Fabr. Ent. Syst. 1798. *Tarantula* (Nom. propr.). **Phrynides**.
- Tarantulides** Leach Linn. Transact. XI, 1812. *Tarantula*; *είδος*, aspectus. = **Phrynides**.
- Tarentula** Sundev. Vet. Acad. Handl. 1832. *Tarentula*. **Araneae**.
- Tegenaria** Walck. Tabl. d. Aran. 1805. *Τέγαια* (Nom. propr.). **Araneae**.
- Telegonus** Koch Arachn. 1836. *Τηλεγόνοσ* (Nom. propr.). **Scorpionides**.

- Teratodes** Koch Arachn. 1838. *τερατώδης*, monstruosus. = **Fillistata**. — **Araneae**.
- Tergilla** v. Heyd. Isis, 1826. *Tergillia*. **Acarina**.
- Terrenides** Walck. Aptères S. à B. I, 1837. *Terrenus*. **Araneae**.
- Tessarops** Rafin. Journ. de Phys. . . . *τέσσαρες*, quatuor; *ὤψ*, vultus. **Fillistata**.
- Tetragnatha** Latr. Nouv. Dict. d'his. nat. . . . *τέσσαρες*, quatuor; *γνάθος*, maxilla. **Araneae**.
- Tetranychus** Dufour Ann. sc. nat. 1832. *τέσσαρες*, quatuor; *ὄνυξ*, unguis. **Acarina**.
- Textrix** Blackw. Phil. Mag. 1833. *Textrix*. **Araneae**.
- Textrix** Sundev. Consp. Arach. 1833. *Textrix*. **Araneae**.
- Thanatus** Koch Uebers. Arach. Syst. 1837. *θάνατος*, mors. **Araneae**.
- Thaumasia** Perty Delect. An. art. 1830. *θαυμάσιος*, mirabilis. **Araneae**.
- Thelyphonus** Latr. Gen. Crust. et Ins. I, 1806. *θήλος*, mulier; *φόνος*, occisor. **Phrynides**.
- Theraphosa** Walck. Tabl. d. Aran. 1805. *θήρ*, fera; *ἀφοσιώω*, consacro. **Araneae**.
- Theridides** Sundev. Consp. Arach. 1833. *Theridion*. **Araneae**.
- Theridion** Walck. Tabl. d. Aran. 1805. *θηρίδιον*, animalculum. **Araneae**.
- Thomisides** Sundev. Consp. Arach. 1833. *Thomisus*. **Araneae**.
- Thomisus** Walck. Tabl. d. Aran. 1805. *θωμίσσω*, ligo. **Araneae**.
- Thyas** Koch in Panz. Deutschl. Ins. 1835. *θύος*, sacrificium. **Acarina**.
- Tiphys** Koch in Panz. Deutschl. Ins. 1835. *τίφυον*, (plantæ species). = **Acercus**. — **Acarina**.
- Tityus** Koch Arachn. 1836. *Nom. propr.* **Scorpionides**.
- Tomogastra** Dugès Ann. Sc. n. Zool. I, 1834. *τόμος*, articulus; *γαστήρ*, venter. **Arachnidae**.
- Tracheariae** Latr. R. Anim. 1817. *τραχεΐα*, trachea. **Arachnidae**.
- Tresus** Walck. Ann. Soc. Ent. Fr. II, 1833. *τρήσις*, perforatio. ?
- Tribon** v. Heyd. Isis, 1826. *τρίβος*, semita. **Acarina**.
- Trichodactylus** Dufour Ann. Sc. nat. XI, 1839. *τριξ*, coma; *δάκτυλος*, digitus. **Acarina**.
- Trochiscus** v. Heyd. Isis, 1826. *τροχίσκος*, rotula. **Acarina**.
- Trogulides** Sundev. Consp. Arach. 1833. *Trogulus*. **Opiliones**.
- Trogulus** Latr. H. n. Ins. III, 1802. *Trogon*. **Opiliones**.
- Trombidides** Leach Linn. Transact. XI, 1814. *Trombidion*. **Acarina**.
- Trombidiei** Dugès Ann. sc. n. 2° S. I, 1834. *Trombidion*. **Acarina**.
- Trombidion** Fabr. Gen. Insect. 1776. *τρομβιδής*, timidus. **Acarina**.
- Trylla** v. Heyd. Isis, 1826. *τρυλλίζω*, murmuro. **Acarina**.
- Tydeus** Koch Uebers. Arach. Syst. 1842. **Acarina**.
- Tylos** v. Heyd. Isis, 1826. *τύλος*, callus. **Acarina**.
- Tyroglyphus** Latr. Préc. d. caract. 1796. *τυρός*, caseus; *γλυφεύς*, sculptor. **Acarina**.
- Uloborus** Latr. Gen. Crust. et Ins. I, 1806. *ούλος*, perniciosus; *βορός*, devorans. **Araneae**.
- Unionicola** Haldeman Zool. Contribut. 1842. *Unio*; *coleo*. **Acarina**.

- Unogata** Fabr. Gen. Insect. 1776. **Arachnidae.**
- Uptiotes** Walck. Ann. Soc. Ent. Fr. II, 1833. *ὑπτιώτης*, extensio. **Araneae.**
- Uroctea** Dufour Ann. sc. phys. Brux. V, 1820. *οὐρά*, cauda; *κτῆσις*, pecten. **Araneae.**
- Uropoda** Latr. Gen. Crust. et Ins. I, 1806. *οὐρά*, cauda; *ποῦς*, pes. **Acarina.**
- Vaejovis** Koch Arachn. 1836. *Væ* (interject.); *Jupiter*. **Scorpionides.**
- Voltula** v. Heyd. Isis, 1826. *Voltus*. **Acarina.**
- Walkenaera** Blackw. Phil. Mag. 1833. *Dic.* WALCKENÆR. **Araneae.**
- Xenillus** Rob. Desv. Ann. Soc. Ent. Fr. VIII, 1839. *ξένος*, hospes. = **Oribata.**
- Xysticus** Koch in Panz. Deutsch. Ins. 1835. *ξυστικός*, xysticus. **Araneae.**
- Zacheus** Koch Uebers. Arach. Syst. 1839. *Nom. propr.* **Opiliones.**
- Zercon** Koch in Panz. Deutschl. Ins. 1835. *κέρκος*, cauda? **Acarina.**
- Zetes** Koch in Panz. Deutschl. Ins. 1835. *ζήτηω*, quæro. **Acarina.**
- Zilla** Koch in Panz. Deutschl. Ins. 1885. **Araneae.**
- Zodariones** Walck. Aptères. S. à B. I, 1837. *ζωδάριον*, animalculum. **Araneae.**
- Zosis** Walck. Ann. Soc. Ent. Fr. II, 1833. *ζῶσις*, actio cingendi. **Araneae.**
- Zura** v. Heyd. Isis, 1826. *Zura*. **Acarina.**
- Zygia** Koch in Panz. Deutschl. Ins. 1835. *ζυγός*, jugum. **Araneae.**

~~XXXXXXXXXX~~

AGASSIZ

NOMENCLATOR ZOOLOGICUS.

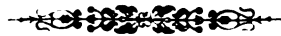

FASCICULUS XI.

CONTINENS

COLEOPTERA.

789

NOMINA SYSTEMATICA
GENERUM COLEOPTERORUM,

TAM VIVENTIUM QUAM FOSSILIAM,

SECUNDUM ORDINEM ALPHABETICUM DISPOSITA, ADJECTIS AUCTORIBUS, LIBRIS IN QUIBUS REPERIUNTUR,
ANNO EDITIONIS, ETYMOLOGIA ET FAMILIIS AD QUAS PERTINENT.

AUCTORE

L. AGASSIZ,

HIST. NAT. IN ACAD. NEOCOM. PROFESSORE.

RECOGNOVIT PERMULTISQUE NOMINIBUS LOCUPLETAVIT

GUIL. F. ERICHSON.

LIBRI CITATI.

- Acharius* Vetensk. Acad. Handl. — *Acharius* in Konglik's Vetenskap Academiens nya Handlingar.
- Ahrens* Beitr. z. Kenntn. deutsch. Käf. — *Ahrens*, Beiträge zur Kenntniss deutscher Käfer.
- Andersch* in *Dej. Cat. Col.* — *Andersch* in Catalogue de la collection de Coléoptères de M. le Baron *Dejean*.
- Aubé* in *Guér. Mag. Zool.* — *Aubé* in *Guérin*, Magasin de Zoologie.
- *Ann. Soc. Ent. Fr.* — *Aubé* in Annales de la Société Entomologique de France.
 - *Iconogr. d. Col. d'Europ.* — *Aubé* in Histoire Naturelle et Iconographie des Coléoptères d'Europe par *Dejean* et *Boisduval*.
- Babingt.* Trans. Ent. Soc. L. — *Babington*, in Transactions of the Entomological Society of London.
- Bainbridge* Proc. Ent. Soc. — *Bainbridge* in Proceedings of the Entomological Society of London.
- Bassi* Ann. Soc. Ent. Fr. — *Bassi* in Annales de la Société Entomologique de France.
- in *Guér. Mag. Zool.* — *Bassi* in *Guérin*, Magasin de Zoologie.
- Besser* in litt.
- Billberg* in Mém. Acad. Pétersb. — *Billberg* in Mémoires de l'Académie de St.-Pétersbourg.
- Blanch.* Ann. Soc. Ent. Fr. — *Blanchard* in Annales de la Société Entomologique de France.
- *Hist. d. Ins.* — *Blanchard*, Histoire naturelle des Insectes.
 - in *d'Orb. Voy. Am. m.* — *Blanchard* in *d'Orbigny*, Voyage dans l'Amérique méridionale.
- (*Bohem.*) — (*Boheman*).
- Boisd.* Faun. d. l'Océan. — *Boisduval*, Faune entomologique de l'Océanie.
- in *Dej. Cat.* — *Boisduval* in *Dejean*, Catalogue de sa collection de Coléoptères.
 - in *Guér. Mag. Zool.* — *Boisduval* in *Guérin*, Magasin de Zoologie.
- Bonelli* Mém. Acad. Tur. — *Bonelli* in Mémoires de l'Académie royale des Sciences de Turin.
- Boudier* Ann. Soc. Ent. Fr. — *Boudier* in Annales de la Société Entomologique de France.
- Brême* in *Guér. Mag. Zool.* — *Brême* in *Guérin*, Magasin de Zoologie.
- Brongn.* Bull. Soc. Philom. Par. — *Brongniart* in Bulletin des Sciences par la Société Philomatique de Paris.
- Brullé* Hist. nat. Ins. — *Brullé*, Histoire naturelle des Insectes. Coléoptères.
- *Voy. Scient. Mor.* — *Brullé* in Expédition scientifique en Morée. Insectes.
- Buquet* in *Guér. Mag. Zool.* — *Buquet* in *Guérin*, Magasin de Zoologie.
- Burm.* Gen. Ins. — *Burmeister*, Genera Insectorum.
- *Handb. d. Ent.* — *Burmeister*, Handbuch der Entomologie.
 - et *Schaum* in *Germ. Zeitschr.* — *Burmeister* und *Schaum* in *Germar*, Zeitschrift für die Entomologie.
- Casteln.* Hist. nat. Ins. — *de Castelnau*, Histoire naturelle et Iconographie des Insectes Coléoptères.
- Charp.* Hor. entom. — *Toussaint de Charpentier*, Horæ entomologicae.
- Chaudoir* Bull. Soc. imp. Mosc. — *Chaudoir* in Bulletin de la Société impériale des naturalistes de Moscou.
- Chempinski* Regn. Anim. gen. — *Chempinski*,

- Chev.* in *Dej. Catal.* — *Chevrolat* in *Dejean*, Catalogue de sa collection de Coléoptères.
- » in *Guér. Rev. Zool.* — *Chevrolat* in *Guérin*, Revue Zoologique par la Société Cuvérienne.
 - » *Col. Mex.* — *Chevrolat*, Coléoptères du Mexique.
 - » in *Silberm. Rev. entom.* — *Chevrolat* in *Silbermann*, Revue entomologique.
 - » in *Guér. Mag. Zool.* — *Chevrolat* in *Guérin*, Magasin de Zoologie.
 - » *Ann. Soc. Ent. Fr.* — *Chevrolat* in *Annales de la Société Entomologique de France.*
- Claire.* *Ent. Helv.* — *Clairoville*, Helvetische Entomologie nach einer neuen Methode, mit Beschreibungen und Abbildungen.
- Creutzer* *Ent. Versuch.* — *Creutzer*, Entomologische Versuche.
- Curt.* *Brit. Ent.* — *Curtis*, British Entomology, or Illustrations and Descriptions etc.
- » *Proc. Zool. Soc. Lond.* — *Curtis* in Proceedings of the Zoological Society of London.
 - » *Trans. Linn. Soc. Lond.* — *Curtis* in Transactions of the Linnean Society of London.
 - » *Ent. Mag.* — *Curtis* in Entomological Magazine.
- Dahl* *Catal.* — *Dahl*, Coleoptera und Lepidoptera, ein systematisches Verzeichniss etc.
- Dalm.* *Ephemerid. Ent.* — *Dalman*, Ephemerides entomologicae.
- » in *Schönb. Disp. méth.* — *Dalman* in *Schönherr*, Curculionidum Dispositio methodica.
 - » *Vetensk. Acad. Handl.* — *Dalman* in Konglik's Vetenskap Academiens nya Handlingar.
 - » *Analect. ent.* — *Dalman*, Analecta entomologica.
- Degeer* *Hist. d. Ins.* — *Degeer*, Histoire des Insectes.
- Dej.* *Spec. gen. d. Col.* — Le Comte *Dejean*, Spectes général des Coléoptères de sa Collection.
- » *Catal. Col.* 1^e, 2^e et 3^e éd. — Le Comte *Dejean*, Catalogue de sa Collection de Coléoptères.
 - » *Encycl. méth.* — Le Comte *Dejean* in Encyclopédie méthodique.
 - » *Iconogr.* — Le Comte *Dejean et Boisduval*, Iconographie et Histoire naturelle des Coléoptères d'Europe.
 - » *Mscpt.* — Le Comte *Dejean*, Manuscript.
- Dillw.* in *Steph. Illustr. Br. Ent.* — *Dillwyn* in *Stephens*, Illustrations of British Entomology.
- Drapiez* *Ann. d. Phys.* — *Drapiez* in *Annales de Physique.*
- Duf.* (*L.*) *Ann. Sc. nat.* — *Léon Dufour* in *Annales des Sciences naturelles.*
- Dufst.* *Faun. Austr.* — *Dufschmidt*, Fauna Austria, oder Beschreibung der österreichischen Insecten etc.
- Dum.* *Consid. gen.* — *Duméril*, Considérations générales sur la Classe des Insectes.
- » *Zool. analyt.* — *Duméril*, Zoologie analytique.
- Duponc.* *Mém. Soc. L. Par.* — *Duponchel* in *Mémoires de la Société Linnéenne de Paris.*
- Dupont* in *Guér. Mag. Zool.* — *Dupont* in *Guérin*, Magasin de Zoologie.
- » in *Dej. Catal.* — *Dupont* in *Comte Dejean*, Catalogue de sa collection de Coléoptères.
- Erichs.* *Entomogr. I.* — *Erichson*, Entomographien. Erstes Heft.
- » in *Wiegmann. Archiv.* — *Erichson* in *Wiegmann*, Archiv für Naturgeschichte.
 - » *Käf. d. M. Brand.* — *Erichson*, Die Käfer der Mark Brandenburg.
 - » in *Nov. Act. Nat. Cur.* — *Erichson* in *Nova Acta physico-medica Naturæ Curiosorum.*
 - » in *Germ. Zeitschr.* — *Erichson* in *Germar*, Zeitschrift für die Entomologie.
 - » *Ins. Deutschl.* — *Erichson*, Naturgeschichte der Insecten Deutschlands.
 - » *Gen. et spec. Staph.* — *Erichson*, Genera et species Staphylinorum Insectorum Coleopterorum familiae.
 - » *Gen. Dytic.* — *Erichson*, Genera Dyticeorum.
 - » in *Klug, Jahrb. d. Insect.* — *Erichson* in *Klug*, Jahrbücher der Insectenkunde.
- Eschsch.* in *Thon, Entom. Arch.* — *Eschscholtz* in *Thon*, Entomologisches Archiv.
- » *Zool. Atl.* — *Eschscholtz*, Zoologischer Atlas.

- Eschsch.* Mém. Acad. Pétersb. — *Eschscholtz* in Mémoires de l'Académie impériale des Sciences de St.-Pétersbourg.
- Bull. Mosc. — *Eschscholtz* in Bulletin de la Société impériale des Naturalistes de Moscou.
 - in *Germ. Mag. Ent.* — *Eschscholtz* in *Germar*, Magazin für Entomologie.
 - Entomogr. — *Eschscholtz*, Entomographien.
 - in *Silberm. Rev. ent.* — *Eschscholtz* in *Silbermann*, Revue entomologique.
- Fabr. Syst. Eleuth.* — *Fabricius*, Systema Eleutheratorum, etc.
- Syst. entom. — *Fabricius*, Systema Entomologiæ, etc.
 - Mant. ins. — *Fabricius*, Mantissa Insectorum, etc.
 - Ent. Syst. Suppl. — *Fabricius*, Supplementum Entomologiæ systematicæ.
 - Gen. Ins. — *Fabricius*, Genera Insectorum, etc.
 - Scrivt. of Nat. Selsk. — *Fabricius* in Skrivter of Naturhistorie-Selskabet.
- Fairmaire Ann. Soc. Ent. Fr.* — *Fairmaire* in Annales de la Société Entomologique de France.
- Falderm. N. Mém. Mosc.* — *Faldermann* in Nouveaux Mémoires de la Société impériale des naturalistes de Moscou.
- Mém. Acad. Pétersb. p. div. sav. — *Faldermann* in Mémoires présentés à l'Académie des Sciences de St.-Pétersbourg, par divers savans.
- Fisch. v. W. Gen. Ins.* — *Fischer von Waldheim*, Genera Insectorum systematica exposita et analysi iconographica instructa.
- Entomogr. imp. Russ. — *Fischer von Waldheim*, Entomographia Imperii Russici.
 - Bull. Mosc. — *Fischer von Waldheim* in Bulletin de la Société impériale des naturalistes de Moscou.
 - Mém. Soc. imp. Mosc. — *Fischer von Waldheim* in Mémoires de la Société impériale des naturalistes de Moscou.
- Frälich Naturforsch.* — *Frälich* in Naturforscher etc.
- Gæde in Guér. Mag. Zool.* — *Gæde* in *Guérin*, Magasin de Zoologie.
- Gay et Solier Ann. Soc. Ent. Fr.* — *Gay et Solier* in Annales de la Société Entomologique de France.
- Géné Mém. Acad. Tur.* — *Géné* in Mémoires de l'Académie royale des Sciences de Turin.
- Ins. Sard. — *Géné*, De quibusdam insectis Sardinie novis aut minus cognitis.
- Geoffr. Hist. abr. d. Ins.* — *Geoffroy*, Histoire abrégée des Insectes.
- Germ. Magaz.* — *Germar*, Magazin für die Entomologie.
- Spec. Ins. nov. — *Germar*, Insectorum species novæ aut minus cognitæ, descriptionibus illustratæ.
 - in *Ersch u. Gruber Encycl.* — *Germar* in *Ersch und Gruber*, Allgemeine Encyclopædie.
 - Zeitsch. Entom. — *Germar*, Zeitschrift für die Entomologie.
 - in *Guér. Mag. Zool.* — *Germar* in *Guérin*, Magasin de Zoologie.
- Gistl Isis* — *Gistl* in *Oken's Isis*.
- Faun. — *Gistl* Faunus. Zeitschrift für Zoologie und vergleichende Anatomie.
- Godet in Dej. Cat.* — *Godet* in *Dejean*, Catalogue de sa collection de Coléoptères.
- Gory Ann. Soc. Ent. Fr.* — *Gory* in Annales de la Société Entomologique de France.
- Gory et Perch. Mon. d. Cétoin.* — *Gory et Percheron*, Monographie des Cétoiniens et genres voisins, etc.
- Gravenh. Micropt. Brunsv.* — *Gravenhorst*, Coleoptera microptera Brunsvicensia.
- Monogr. Micropt. — *Gravenhorst*, Monographia Coleopterorum micropterorum.
- Gray An. Kingd.* — *Gray* in *Griffith*, Animal Kingdom.
- Zool. Miscell. — *Gray*, Zoological Miscellany.
- Griff. Ann. nat. Hist.* — *Griffith* in Annals of Natural History or Magazine etc.
- Guér. Voy. Coq.* — *Guérin* in Voyage de la Coquille.
- Rev. Zool. — *Guérin* in Revue zoologique par la Société Cuvérienne.
 - Iconogr. Règn. An. — *Guérin*, Iconographie du Règne animal de M. le Baron Cuvier, etc.

Guér. Magaz. Zool. — *Guérin*, *Magazin de Zoologie*.

- » in *Deless. Voy. Ind.* — *Guérin* in *Delessert*, *Voyage aux Indes orientales*.
- » *Ann. Soc. Ent. Fr.* — *Guérin* in *Annales de la Société Entomologique de France*.
- » *Dict. pittor. d'h. nat.* — *Guérin* in *Dictionnaire pittoresque d'histoire naturelle*.
- » et *Perch. Gen. Ins.* — *Guérin* et *Percheron*, *Genera des Insectes, ou Exposé détaillé de tous les Caractères propres à chacun des genres de cette classe*.

Gyll. Ins. Suec. — *Gyllenhal*, *Insecta Suecica*.

Hagenb. Morm. nov. Col. gen. — *Hagenbach*, *Mormolyce, novum Coleopterorum genus*.

Halid. Ent. Mag. Lond. — *Holiday* in *Entomological Magazine*. London.

Harris Journ. Essex Countr. — *Harris* in *Journal of the Natural History Society of Essex Country*.

- » in *Hitchk. Rep. Geol. Massach.* — *Harris* in *Hitchhook*, *Report on the Geology, Mineralogy, Botany and Zoology of Massachusetts*.
- » *Ins. of Massach.* — *Harris* in *Insects of Massachusetts*.

Heer Col. Helv. — *Heer*, *Fauna Coleopterorum helvetica*.

- » *Mém. Soc. Helv.* — *Heer* in *Nouveaux Mémoires de la Société Helvétique des Sciences naturelles*.

Hellwig in Schneid. Magaz. — *Hellwig* in *Schneider*, *Magazin*.

Hellenius Act. Holm. — *Hellenius* in *Svenska Vetenskaps Akademiens Handlingar*.

Hertz in Amer. Philos. Transact. — *Hertz* in *American Philosophical Transactions held at Philadelph. New-Jer.*

Herbst Natursyst. all. Ins. — *Herbst*, *Natursystem aller bekannten in- und ausländischen Insecten*, etc.

- » in *Fuessly Arch.* — *Herbst* in *Fuessly*, *Archiv der Insectengeschichte*.

Hoffmsgg. in Wiedem. Zool. Mag. — *Hoffmanssegg* in *Wiedemann*, *Zoologisches Magazin*.

- » in *Klug Entomol. Monogr.* — *Hoffmanssegg* in *Klug*, *Entomologische Monographien*.

Holme Trans. Ent. Soc. L. — *Holme* in *Transactions of the Entomological Society of London*.

Hope Coleopt. Man. — *Hope*, *The Coleopterist's Manual containing the Lamellicorn Beetles of Linnæus and Fabricius*.

- » *Trans. Zool. Soc. L.* — *Hope* in *Transactions of the Zoological Society of London*.
- » *Trans. Ent. Soc. L.* — *Hope* in *Transactions of the Entomological Society of London*.
- » in *Gray Miscell.* — *Hope* in *Gray*, *Zoological Miscellany*.
- » *Trans. Linn. Soc.* — *Hope* in *Transactions of the Linnean Society of London*.
- » *Proc. Zool. Soc. L.* — *Hope* in *Proceedings of the Zoological Society of London*.
- » *Ann. nat. Hist.* — *Hope* in *Annals of Natural History; or Magazine etc.*
- » *Proc. Ent. Soc. L.* — *Hope* in *Proceedings of the Entomological Society of London*.
- » *Entom. Mag.* — *Hope* in *Entomological Magazine*.
- » in *Guér. Mag. Zool.* — *Hope* in *Guérin*, *Magasin de Zoologie*.
- » *Royle Himalaj.* — *Hope* in *Forbes Royle*, *Illustrations of the Botany and other branches of natural history of the Himalayan Mountain*.
- » *Proc. Linn. Soc.* — *Hope* in *Proceedings of the Linnean Society of London*.

(*Höpfner*) in *Dejean*, *Spécies général des Coleoptères*.

Huber Mém. Soc. Phys. Gen. — *Huber* in *Mémoires de la Société de Physique et d'Histoire naturelle de Genève*.

Illig. Käf. Preuss. — *Illiger*, *Verzeichniss der Käfer Preussens*.

- » *Mag. d. Insect.* — *Illiger*, *Magazin der Insectenkunde*.
- » *Mag. Gesellsch. Nat. Fr. Berl.* — *Illiger* in *Magazin der Gesellschaft Naturforschender Freunde zu Berlin für die neuesten Entdeckungen in der gesammten Naturkunde*.

Imh. et Labr. Gen. Curcul. — *Imhoff* et *Labram*, *Singulorum generum Curculionidum unam alteramve speciem etc.*

- Kirby* in *Mannerh.* Brachelytr. — *Kirby* in *Mannerheim*, Précis d'un nouvel arrangement de la famille des Brachélytres.
- » Linn. Transact. — *Kirby* in Transactions of the Linnæan Society of London.
 - » Faun. Bor. Amer. — *Kirby* in *Richardson*, Fauna Boreali-Americana, or the Zoology, etc.
 - » in *Hope*, Coleopt. Man. — *Kirby* in *Hope*, Coleopterist's Manual, etc.
 - » Zool. Journ. — *Kirby* in Zoological Journal.
 - » in *Sam.* Compend. — *Kirby* in *Samouelle*, Entomologist's useful Compendium.
 - » et *Spence* Introd. ent. — *Kirby* et *Spence*, An Introduction to Entomology, or Elements of the Natural History of Insects.
- Klug* Coleopt. Madagasc. — *Klug*, Bericht über eine auf Madagascar veranstaltete Sammlung von Insecten aus der Ordnung der Coleopteren; aus den Abhandlungen der Akademie der Wissenschaften zu Berlin.
- » in *Wiegmann*. Arch. — *Klug* in *Wiegmann's* Archiv für Naturgeschichte.
 - » Entomol. monogr. — *Klug*, Entomologische Monographien.
 - » Nov. Act. N. Cur. — *Klug* in Nova Acta physico-medica Naturae Curiosorum.
 - » Act. Acad. Berol. — *Klug* in Abhandlungen der Academie der Wissenschaften zu Berlin.
 - » Monatsh. Acad. Berl. — *Klug* in Monatsbericht der Königl. Preuss. Akademie der Wissenschaften zu Berlin.
 - » Jahrb. d. Insectenk. — *Klug*, Jahrbücher der Insectenkunde.
 - » Symb. Phys. — *Klug* in *Hemprich* et *Ehrenberg*, Symbolæ Physicæ.
- Knoch* Neue Beiträg. — *Knoch*, Neue Beiträge zur Insectenkunde.
- Kollar* Ann. d. Wien. Mus. — *Kollar* in Annalen des Wiener Museums der Naturgeschichte.
- Kugelann* in *Schneid.* Mag. — *Kugelann* in *Schneider*, Magazin.
- Kunze* Ent. Fragm. — *Kunze*, Entomologische Fragmente.
- Lacord.* Mon. Phytophag. — *Lacordaire*, Monographie des Coléoptères Subpentamères de la Famille des Phytophages (in Mémoires de la Société Royale des Sciences de Liège).
- » Faun. ent. Paris. — *Boisduval* et *Lacordaire*, Faune entomologique des environs de Paris.
 - » Mém. Soc. roy. Sc. Liège. — *Lacordaire* in Mémoires de la Société royale des Sciences et Arts de Liège.
- Laferté* Ann. Soc. Ent. Fr. — *Laferté* in Annales de la Société entomologique de France.
- Laichart.* Tyrol. Ins. — *Laicharting*, Verzeichniss und Beschreibung der Tyroler Insecten.
- Lam.* Ann. d. Mus. — *Lamarck* in Annales du Muséum d'Histoire naturelle.
- » Anim. s. vert. — *Lamarck*, Histoire naturelle des animaux sans vertèbres.
- Lap.* Etud. ent. — *Laporte*, Etudes entomologiques, ou Descriptions d'insectes nouveaux et Observations sur leur synonymie
- » in *Silberm.* Rev. Entom. — *Laporte* in *Silbermann*, Revue entomologique.
 - » Hist. nat. Ins. — *Laporte* de *Castelnau*, Histoire naturelle des Insectes.
 - » Ann. Soc. Ent. Fr. — *Laporte* in Annales de la Société Entomologique de France.
 - » Monogr. Rhipicer. — *Laporte*, Monographie des Rhipicerides.
 - » Ann. Sc. nat. — *Laporte* in Annales des Sciences naturelles.
 - » Instit. — *Laporte* in Institut, Journal, etc.
 - » et *Gory* Mon. Buprest. — *Laporte* et *Gory*, Histoire naturelle et Iconographie des Insectes.
- Latr.* in *Cuv.* Règn. An. — *Latreille* in *Cuvier*, Le Règne animal distribué d'après son organisation.
- » Fam. nat. — *Latreille*, Familles naturelles du Règne animal.
 - » Gen. Cr. et Ins. — *Latreille*, Genera Crustaceorum et Insectorum.
 - » H. n. Ins. — *Latreille*, Histoire naturelle générale et particulière des Crustacés et des Insectes.
 - » et *Dej.* Iconogr. Col. Europ. — *Latreille* et *Dejean*, Histoire naturelle et Iconographie des Coléoptères d'Europe.
 - » Préc. d. Car. — *Latreille*, Précis des Caractères génériques des Insectes.
 - » Ann. Soc. Ent. Fr. — *Latreille* in Annales de la Société entomologique de France.

- Latr.* Consid. gén. — *Latreille*, Considérations générales sur l'ordre naturel des animaux; composant les Classes des Crustacés, des Arachnides et des Insectes.
- » Hist. nat. Cr. et Ins. — *Latreille*, Histoire naturelle générale et particulière des Crustacés et des Insectes.
- Leach* in *Sam.* Compend. — *Leach* in *Samouelle*, Entomologist's useful Compendium.
- » Zool. Misc. — *Leach*, Zoological Miscellany etc.
 - » Encycl. Brit. — *Leach* in Encyclopædia Britannica.
 - » Edinb. Encycl. — *Leach* in Edinburgh Encyclopædia.
 - » Zool. Journ. — *Leach* in Zoological Journal.
 - » Mscrpt. — *Leach* (Manuscript).
- Lefebvre* Ann. Soc. Ent. d. Fr. — *Lefebvre* in Annales de la Société Entomologique de France.
- Lep. et Sero.* Encycl. meth. — *Lepelletier de St.-Fargeau et Audinet-Serville* in Encyclopédie méthodique.
- Lequin* in *Guér.* Mag. Zool. — *Lequin* in *Guérin*, Magasin de Zoologie.
- Less.* Cent. Zool. — *Lesson*, Centurie zoologique, etc.
- Linn.* Syst. Nat. — *Linné*, Systema Naturæ.
- » Diss. ent. big. Ins. sist. — *Linné*, Dissertatio Entomologica, Bigas Insectorum sistens.
- Mac L. Horæ* Ent. — *Mac Leay*, Horæ entomologicae, etc.
- » Annulos. Javan. — *Mac Leay*, Annulosa Javanica, etc.
 - » Illustr. Zool. S. Afr. — *Mac Leay* in *Andrew Smith*, Illustrations of the Zoology of South-Africa.
 - » *Cpt. King* Narrat. — *Mac Leay* in *Captain King*, Narrat. of a Survey of the intertropical Coast of Australia.
- Mannerh.* Brachelytr. — *Mannerheim*, Précis d'un nouvel arrangement de la famille des Brachélytres, de l'ordre des insectes Coléoptères.
- » Bull. Mosc. — *Mannerheim* in Bulletin de la Société impériale des Naturalistes de Moscou.
 - » N. Mém. Soc. imp. Mosc. — *Mannerheim* in Nouveaux Mémoires de la Société impériale des Naturalistes de Moscou.
- Marsh.* Col. Brit. — *Marsham*, Coleoptera Britannica.
- Matthews* Ent. Mag. Lond. — *Matthews* in Entomological Magazine. London.
- Meg.* in litt, sec. *Dej.* Catal. — *Megerle v. Mühlfeld* in *Dejean*, Catalogue de sa Collection de Coléoptères.
- » Encycl. méth. — *Megerle v. Mühlfeld* in Encyclopédie méthodique.
 - » in *Dahl* Catal. — *Megerle v. Mühlfeld* in *Dahl* Coleoptera et Lepidoptera.
- Ménétr.* Bull. Acad. Pétersb. — *Ménétriés* in Bulletin de l'Académie impériale des Sciences de St.-Pétersbourg.
- » Cat. rais. — *Ménétriés*, Catalogue raisonné des objets de Zoologie recueillis dans un voyage au Caucase et jusqu'aux frontières naturelles de la Perse.
- Mielzinsky* Ann. Sc. nat. — *Mielzinsky* in Annales des Science naturelles.
- Motsch.* Bull. Soc. imp. Mosc. — *Motschoulski* in Bulletin de la Société impériale des Naturalistes de Moscou.
- Müll.* in *Illig.* Mag. — *Müller* in *Illiger*, Magazin der Insectenkunde.
- » Mon. d. Ameisenk. — *Müller und Kunze*, Monographie der Ameisenkäfer.
- Mulsant* Coléopt. de Fr. Lamell. — *Mulsant*, Histoire Naturelle des Coléoptères de France. Lamellicornes.
- » Coléopt. Palpicorn. — *Mulsant*, Histoire naturelle des Coléoptères de France. Palpicornes.
 - » Longicorn. d. Fr. — *Mulsant*, Histoire naturelle des Coléoptères de France. Longicornes.
 - » Ann. Soc. Agr. Lyon. — *Mulsant* in Annales des Sciences physiques et naturelles d'Agriculture et d'Industrie de Lyon.
 - » Ann. d. Sc. phys. et nat. d. Lyon. — *Mulsant* in Annales des Sciences physiques et naturelles d'Agriculture et d'Industrie de Lyon.
- Newm.* Entomologist. — *Newman*, The Entomologist.
- » Ent. Mag. — *Newman* in Entomological Magazine.

- Newm. Ann. Nat. Hist.* — *Newman* in *Annals of Natural History, or Magazine, etc.*
- » *Mag. Nat. Hist.* — *Newman* in *Loudon, Magazine of Natural History.*
- Nordm. Symb. Mon. Staph.* — *Nordmann*, *Symbolæ ad Monographiam Staphylinorum.* (Mémoires prés. à l'Acad. Imp. d. Scienc. de St.-Petersbourg par divers savans T. I.)
- Olivier Entomologie* — *Olivier*, *Entomologie ou Histoire naturelle des Insectes, Coléoptères.*
- » *Encycl. méth.* — *Olivier* in *Encyclopédie méthodique.*
- Pal. Beauv. Mag. encycl.* — *Palisot de Beauvois* in *Magasin Encyclopédique.*
- Panzer Ind. Ent.* — *Panzer*, *Index Entomologica, sistens omnes insectorum species in Panzeri Fauna Germanica. Eleutherata.*
- Payk. Faun. Suec.* — *Paykull*, *Fauna Suecica (Insecta).*
- » *Monogr. Histeroid.* — *Paykull*, *Monographia Histeroidum.*
- Perty Delect. an. art.* — *Perty*, *Delectus Animalium articulorum que in Itenere per Brasiliam etc.*
- » *Coleopt. Ind. Or.* — *Perty*, *Observationes nonnullæ in Coleoptera Indis Orientalis.*
- » *Isis.* — *Perty* in *Oken's, Isis.*
- Porro* in litt.
- Preyssl. Böhm. Ins.* — *Preyssl.*, *Verzeichniss Böhmischer Insecten.*
- Putzeys Mém. Soc. Sc. Liège.* — *Putzeys* in *Mémoire de la Société Royale des Sciences de Liège.*
- Ramb. Faun. And.* — *Rambur*, *Faune entomologique de l'Andalousie.*
- Redtenb. Tent. disp. Pseudotrimer.* — *L. Redtenbacher*, *Tentamen dispositionis generum et specierum Coleopterorum Pseudotrimerorum Archiducatus Austriæ.*
- » *Col. Arch. Austr.* — *L. Redtenbacher*, *Quædam Genera et species Coleopterorum Archiducatus Austriæ nondum descriptorum. Dis. inaug.*
- » in *Hüg. Kaschm.* — *L. Redtenbacher* in *Baron v. Hügel's, Kaschmir. IV.*
- » *Gatt.* — *L. Redtenbacher*, *Die Gattungen der deutschen Käferfauna, nach der analytischen Methode bearbeitet.*
- Reiche Ann. Soc. Ent. Fr.* — *Balcha* in *Annales de la Société Entomologique de France.*
- » in *Guér. Rev. Zool.* — *Reiche* in *Guérin, Revue Zoologique par la Société Cuvérienne.*
- Reichenb. Mon. Psel.* — *Reichenbach* *Monographia Pselaphorum.*
- Rudd.* in litt.
- Sahlb. Peric. Ent.* — *Sahlberg*, *Periculi entomographici, species insectorum etc.*
- » *Ins. Fenn. I.* — *Sahlberg*, *Dissertatio entomologica, Insecta Fennica enumerans.*
- Saund. Proc. Ent. Soc. Lond.* — *Saunders* in *Proceedings of the Entomological Society of London.*
- » *Trans. Zool. Soc.* — *Saunders* in *Transactions of the Zoological Society of London.*
- » *Trans. Ent. Soc.* — *Saunders* in *Transactions of the Entomological Society of London.*
- Say Trans. Amer. Phil. Soc.* — *Say* in *Transactions of the American Philosophical Society.*
- » *N. Tr. Am. Phil. Soc.* — *Say* in *New Transactions of the American Philosophical Society. New-Series.*
- » *Descr. of North Amer.* — *Say*, *Descriptions of new North American Insects, in Transactions of the Philosophical Society of Philadelphia. New-Series I.*
- » *Journ. Acad. Philad.* — *Say* in *Journal of the Academy of Philadelphia.*
- » *Descr. new. sp. Curcul.* — *Say*, *Descriptions of new Species of Curculionites of North America. New-Harmony, Indiana. 1831.*
- Schäff. Elem. Ent.* — *Schäffer*, *Elementa Entomologica.*
- Schill. Beitr. Ent. Faun.* — *Schilling* in *Beiträge zur Entomologie besonders in Bezug auf die schlesische Fauna.*
- Schmidt in Germ. Zeitschr. Ent.* — *Schmidt* in *Germar, Zeitschrift für die Entomologie.*
- » *Cat. Col. Eur.* — *Schmidt* in *Catalogus Coleopterorum Europa, Stettin. 1844.*
- Schönh. Gen. et sp. Curc.* — *Schönherr*, *Genera et Species Curculionidum.*

- Schönh.* Disp. meth. — *Schönherr*, Curculionidum Dispositio methodica cum Generum Characteribus etc.
 » Syn. Ins. — *Schönherr*, Synonymia Insectorum, etc.
- Schrank* Faun. Boic. — *Schrank*, Fauna Boica.
- Schüppel* Mspt.
- Serv.* Ann. Soc. Ent. Fr. — *Audinet-Serville* in Annales de la Société Entomologique de France.
- Scop.* Introd. ad Hist. n. — *Scopoli*, Introduction ad Historiam naturalem, etc.
 » Ent. Carniol. — *Scopoli*, Entomologia Carniolica, etc.
- Scriba* Journ. f. Liebh. d. Ent. — *Scriba* in Journal für Liebhaber der Entomologie.
- Shuck.* Elem. Brit. Ent. — *Shuckard*, Elements of British Entomology.
 » Col. delin. — The British Coleoptera delineated, drawn by *W. Spry*, edited by *W. E. Shuckard*.
- Solier* Ann. Soc. Ent. Fr. — *Solier* in Annales de la Société Entomologique de France.
- Spin.* Ann. Soc. Ent. Fr. — *Spinola* in Annales de la Société Entomologique de France.
 » in *Guér. Mag. d. Zool.* — *Spinola* in *Guérin*, Magasin de Zoologie.
 » Clerit. — *Spinola*, Essai Monographique sur les Clérites.
- Steph.* Illustr. Brit. Ent. — *Stephens*, Illustrations of the British Entomology, etc.
 » Cat. Brit. Ins. — *Stephens*, A Systematical Catalogue of British Insects.
 » Trans. Cambr. Soc. — *Stephens* in Transactions of the Philosophical Society of Cambridge.
 » Man. Brit. Col. — *Stephens*, A Manual of British Coleoptera or Beetles.
- Stéven* Bull. Mosc. — *Stéven* in Bulletin de la Société impériale des naturalistes de Moscou.
 » Msript.
- Sturm.* Deutsch. Ins. — *Sturm*, Deutschlands Fauna in Abbildungen, auch mit Beschreibungen. Insecten.
 » Catal. — *Sturm*, Catalog der Käfersammlung etc.
- Sundew.* Isis. — *Sundewall* in *Oker's Isis*.
- Swederus* Act. Acad. Holm. — *Swederus* in Konglik's Svenska Vetenskaps Akademiens Handlingar.
- Thunb.* Charact. gen. Ins. — *Thunberg*, Characteres Generum Insectorum.
 » Nov. Ins. spec. — *Thunberg*, Dissertatio entomologica novas Insectorum Species sistens.
 » Götting. Gel. Anz. — *Thunberg* in Göttingische gelehrten Anzeigen.
 » Vet. Acad. Handl. — *Thunberg* in Konglik's Svenska Vetenskaps Akademiens Handlingar.
 » Act. Upsal. — *Thunberg* in Nova Acta Regiæ Societatis Scientiarum Upsaliæ.
- Vigors* Zool. Journ. — *Vigors* in Zoological Journal.
- Wall* Reis. n. Span. — *Wall*, Reise durch Tyrol, Oberitalien und Piemont nach dem südlichen Spanien.
- Waterh.* Ann. a. Mag. Nat. Hist. — *Waterhouse* in Annals and Magazine of Natural History.
 » Entomol. Magaz. — *Waterhouse* in Entomological Magazine.
 » Proc. Ent. Soc. Lond. — *Waterhouse* in Proceedings of the Entomological Society of London.
 » Trans. Ent. Soc. L. — *Waterhouse* in Transactions of the Entomological Society of London.
- Weber.* Obs. entom. — *Weber*, Observationes entomologicae.
- Wesm.* Inst. — *Wesmael* in Institut, Journal etc.
 » Bull. Acad. Brux. — *Wesmael* in Bulletin de l'Académie royale des Sciences et Belles-lettres de Bruxelles.
- Westw.* Zool. Journ. — *Westwood* in Zoological Journal.
 » Introd. Mod. Class. Ins. — *Westwood*, Introduction to the modern Classification of Insects.
 » Trans. Ent. Soc. L. — *Westwood* in Transactions of the Entomological Society of London.
 » Arcan. Ent. — *Westwood*, Arcana entomologica; etc.
 » Proc. Zool. Soc. L. — *Westwood* in Proceedings of the Zoological Society of London.

Westw. in *Guér. Mag. Zool.* — *Westwood* in *Guérin*, Magasin de Zoologie.

- *Ann. Sc. n.* — *Westwood* in *Annales des Sciences naturelles.*
- *Ent. Magaz.* — *Westwood* in *Entomological Magazine.*
- *Ann. a. Mag. Nat. Hist.* — *Westwood* in *Annals and Magazine of Natural History.*
- *Mag. Zool. a. Bot.* — *Westwood* in *Magazine of Zoology and Botany.*
- in *Griff. An. Kingd.* — *Westwood* in *Griffith*, Animal Kingdom.
- *Linn. Trans.* — *Westwood* in *Transactions of the Linnean Society of London.*

White in *Dieffenb. Trav. N. Zeal.* — *White* in *Dieffenbach*, Travels in New-Zealand.

- in *Grey Journ. of two exped.* — *White* in *Grey*, Journal of two expeditions of discovery in North-West and Western Australia.

- *Ann. Nat. Hist.* — *White* in *Annals of Natural History or Magazine etc.*

Ziegler, Latr. Fam. nat. — *Ziegler* in *Latreille*, Familles naturelles du Règne animal.

Zimm. Mon. d. Carabid. — *Zimmermann*, Monographie der Carabiden.

- *Faun. v. Gistl.* — *Zimmermann* in *Gistl*, Faunus.

Zoubkoff Bull. Mosc. — *Zoubkoff* in *Bulletin de la Société impériale des Naturalistes de Moscou.*

CONSPECTUS FAMILIARUM
COLEOPTERORUM.

Anthicidae.
Anisotomidae.
Atopites.
Brenthidae.
Buprestidae.
Byrrhii.
Carabici.
Cebrionites.
Cerambycini.
Cicindeletae.
Cisidae.
Cistelidae.
Clerii.
Coccinellidae.
Colydii.
Cryptophagidae.
Cucujipes.
Curculionites.
Cyphonidae.
Dermestini.

Dytiscidae.
Elateridae.
Endomychidae.
Erotylenae.
Eucnemidae.
Georyssii.
Gyrinidae.
Heteroceridae.
Histerini.
Hydrophilii.
Lagriariae.
Lamellicornes.
Lampyridae.
Lathridii.
Lycidae.
Melandryadae.
Meloides.
Melyridae.
Mordellonae.

Mycetophagidae.
Nitidulariae.
Oedemeridae.
Parnidae.
Paussili.
Phalacridae.
Pselaphii.
Pyrochroides.
Rhipiceridae.
Rhysodidae.
Salpingidae.
Scaphidilia.
Scydmaenidae.
Silphales.
Staphylinii.
Telephoridae.
Tenebrionites.
Throscites.
Trichopterygia.



COLEOPTERA.

- Abacetus** Dej. Spec. gen. d. Col. 1828. ἀβακτης, tristis. **Carabici.**
- Abaris** Dej. Spec. gen. d. Col. 1831. α priv.; βαρεός, gravis. **Carabici.**
- Abax** Bonelli Mém. Acad. Tur. 1813. ἄβαξ, alveolus. **Carabici.**
- Abdera** Steph. Illustr. Brit. Ent. 1832. ἄβδηρα (Nom. propr.). **Melandryadae.**
- Ablabera** Dej. Catal. Col. 2° ed. 1833. α priv.; βλαβερός, nocens. **Lamellicornes.**
- Abraeus** Leach Zool. Miscell. 1817. ἀβρός, mollis. **Histerini.**
- Abrobapta** Dej. Catal. Col. 2° ed. 1833. ἀβρός, mollis; βάπτω, tingo. **Buprestides.**
- Abropus** Waterh. Ann. a. Mag. Nat. Hist. ix, 1842. ἀβρός, tener; ποῦς, pes. **Carabici.**
- Abroscelis** Hope Coleopt. Man. 1838. ἀβρός, tener; σκέλος, pes. **Cicindelidae.**
- Abryna** Newm. Entomologist. 1842. ἀβρύνω, paro. **Cerambycini.**
- Acalanthis** Erichs. in Germ. Zeitschr. v, 1844. ἀκαλανθίς, spinosus. **Nitidulariae.**
- Acalles** Schönh. Disp. meth. 1826. ἀκαλλής, deformis. **Curculionites.**
- Acalloplastus** Schönh. Disp. meth. 1826. ἀκαλλόπιστος, neglectus. **Curculionites.**
- Acallus** Dej. Catal. Col. 2° ed. 1834. α priv.; καλός, pulcher; = **Atimus** Dej. — **Lamellicornes.**
- Acalypha** Latr. in Dej. Catal. Col. 2° ed. 1834. α priv.; καλύπτω, tego; = **Silvanus.** — **Cucujipes.**
- Acalyptus** Schönh. Gen. et Spec. Curcul. 1836. ἀκάλυπτος, non occultus. **Curculionites.**
- Acantha** Lap. et Gory Mon. Buprest. 1838. ἄκανθα, spina. **Buprestides.**
- Acantharhinus** Schönh. Gen. et Spec. Curcul. 1838. ἄκανθα, spina; ῥινός, cutis. **Curculionites.**
- Acanthinoderus** Hope Trans. Zool. Soc. L. 1835. ἀκάνθινος, spinosus; δέρη, collum. = **Amallopodes.**
- Acanthinomonus** Hope Trans. Zool. Soc. L. 1835. ἀκάνθινος, spinosus; μόνος, solus. **Cerambycini.**
- Acanthocerus** Mac L. Hor. Ent. 1, 1819. ἄκανθα, spina; κέρας, cornu. **Lamellicornes.**
- Acanthocinus** Hoffm. Mspt. ἄκανθα, spina; κινέω, moveo. = **Acrocinus.** — **Longicornes.**
- Acanthoderes** Serv. Ann. Soc. Ent. Fr. iv, 1835. ἄκανθα, spina; δέρη, collum. **Cerambycini.**
- Acanthogenius** Reiche Ann. Soc. Ent. Fr. xi, 1842. ἄκανθα, spina; γένειον, mentum. = **Helluo.**

- Acantholophus** Mac L. in *Dej. Cat.* 2^o ed. 1834. ἄκανθα, spina; λόφος, crista. = **Amycterus** Sch.
- Acanthomera** Latr. in *Cuv. Règn. An.* v, 1829. ἄκανθα, spina; μηρός, femur. = **Psorodes**. - **Tenebr.**
- Acanthomerus** Schönk. Gen. et Spec. *Curcul.* 1843. ἄκανθα, spina; μηρός, femur. **Curculionites.**
- Acanthophorus** Serv. Ann. Soc. Ent. Fr. i, 1832. ἄκανθα, spina; φορός, ferens. **Cerambycini.**
- Acanthopoda** Latr. in *Cuv. Règn. An.* iv, 1829. ἄκανθα, spina; ποῦς, pes. = **Heteroceridae.**
- Acanthoptera** Latr. in *Cuv. Règn. An.* v, 1829. ἄκανθα, spina; πτερόν, ala. **Cerambycini.**
- Acanthopus** Meg. in *Dej. Catal.* 1^o ed. 1821. ἄκανθα, spina; ποῦς, pes. **Tenebrionites.**
- Acanthoscellis** Latr. Fam. nat. 1825. ἄκανθα, spina; σκελίς, perna. **Carabici.**
- Acanthothorax** Gæde in *Guér. Mag. Zool.* 1833. ἄκανθα, spina; θώραξ, thorax. = **Mecocorus.**
- Acanthotrachelus** Schönk. Gen. et Spec. *Curcul. Supp.* 1843. ἄκανθα; τράχηλος, collum. **Curcul.**
- Acanthurus** Kirby *Zool. Journ.* III, 1827. ἄκανθα; οὐρά, cauda. = **Valgus**. - **Lamellicornes.**
- Accia** Curt. Ann. nat. hist. 1844. Accius (Nom. propr.). **Lamellicornes.**
- Acentroptera** Chev. in *Dej. Catal.* 2^o ed. 1834. α priv.; κέντρον, aculeus; πτερόν. **Chrysomelinae.**
- Acentrus** (Chev.) Schönk. Gen. et Spec. *Curc.* 1845. α priv.; κέντρον, aculeus. **Curculionites.**
- Acerus** *Dej. Catal. Col.* 2^o ed. 1833. α priv.; κέρας, cornu. **Lamellicornes.**
- Acharidis** *Dej. Catal. Col.* 2^o ed. 1833. ἄχαρις, ingratus. **Cerambycini.**
- Achenium** Leach in *Sam. Compend.* 1819. ἀχὴν, pauper. **Staphylinii.**
- Acherusia** Lap. et Gory *Mon. Buprest.* 1838. Ἀχρουσίας (Nom. mythol.). **Buprestides.**
- Achlea** Erichs. *Entomogr.* i, 1840. ἄχλοος, sterilis. **Lamellicornes.**
- Achryson** Serv. Ann. Soc. Ent. Fr. II, 1833. ἄχρυσος, non deauratus. **Cerambycini.**
- Achthophora** Newm. *Entomol.* 1842. ἄχθος, onus; φορός, ferens. **Cerambycini.**
- Acidalia** Chev. in *Dej. Catal.* 3^o ed. 1834. Ἀκιδάλια (Nom. mythol.). **Chrysomelinae.**
- Acidota** Kirby in *Mannerh. Brachel.* 1830. ἀκιδωτός, acuminatus. **Staphylinii.**
- Acilius** Leach *Zool. Miscell.* 1817. Ακίλια (Nom. propr.). **Dytiscidae.**
- Actinopidae** Lap. *Etud. Ent.* 1834. Acinopus. **Carabici.**
- Acinopus** Ziegler in *Latr. Fam. nat.* 1825: ἄκινος (nomen plantæ); ποῦς, pes. **Carabici.**
- Acis** Chev. in *Dej. Catal.* 1833. Ἄκισ (Nom. mythol.). **Chrysomelinae.**
- Acisba** Ziegler in *Dej. Catal.* 1833. **Tenebrionites.**
- Aclees** Schönk. Gen. et Spec. *Curc.* 1836. ἀκλεής, incognitus. **Curculionites.**
- Aclopus** Erichs. in *Wieg. Arch.* II, 1835. α priv.; κλοπή, furtum. **Lamellicornes.**
- Acmaeodera** Eschsch. *Zool. Atl.* 1829. ἀκμαῖος, maturus; δέση, collum. **Buprestides.**
- Acnocera** *Dej. Catal. Col.* 2^o ed. 1833. ἀκμή, acumen; κέρας, cornu. **Cerambycini.**
- Acorius** Zimm. *Mon. d. Carab.* 1831. ἄκορος, insatiabilis. **Carabici.**
- Acorynus** Schönk. Gen. et Spec. *Curc.* 1833. α priv.; κορύνη, clava. **Curculionites.**
- Acosmus** *Dej. Catal. Col.* 2^o ed. 1833. α priv.; κόσμος, ornamentum. **Mordellonae.**
- Acroclinus** Illig. *Mag. d. Insectenk.* v, 1806. ἄκρον, acumen; κινέω, moveo. **Longicornes.**

- Acrodon** Zimm. in *Gial Faun.* 1, 1. 1832. ἄκρος, acutus; ὀδών, dens. **Carabici.**
- Acrognathus** Erichs. Käf. d. M. Brand. 1, 1839. ἄκρος, acutus; γνάθος, mandibula. **Staphylinii.**
- Acromis** Chev. in *Dej. Catal.* 2^e ed. 1834. ἄκρος, acutus; ὤμος, humerus. **Chrysomelinae.**
- Acroniopus** Erichs. in *Wieg. Arch.* 1843. ἀκρωνία, mutilatio; ποῦς, pes. **Elaterides.**
- Acronotus** Lacord. Mon. Erotyl. 1842. ἄκρος, acutus; πῶτος, dorsum. = **Brachysphenus.** - **Erotyl.**
- Acropis** Burm. Gen. Ins. 1840. ἄκρος, vertex; ὄπισ, aspectus. **Colydi.**
- Acrops** Dalm. Ephem. Ent. 1824. ἄκρος, vertex; ὄψ, oculus. = **Anacrypta.** - **Nitidulariae.**
- Acropteron** Perty Delect. an. art. 1830. ἄκρος, acutus; πτερόν, ala. **Tenebrionites.**
- Acrossus** Mulsant Col. d. Franc. Lamell. 1842. α priv.; κρόσσος, fimbria. **Lamellicornes.**
- Actena** Dej. Catal. Col. 3^e ed. 1837. α priv.; κτείς, pecten. **Carabici.**
- Actenista** Dej. Catal. Col. 2^e ed. 1833. α priv.; κτενίζω, pecto. **Lampyrides.**
- Actenodes** Dej. Catal. Col. 2^e ed. 1833. α priv.; κτείς, pecten. **Buprestides.**
- Actenodia** Lap. Hist. d. Ins. 1840. α priv.; κτείς, pecten. = **Mylabris.** - **Meloides.**
- Actephelus** Steph. Illustr. Brit. Ent. 1885. ἀκτιή, litus; φίλος, amicus. **Carabici.**
- Actinobolus** Westw. Proceed. Ent. Soc. Lond. 1842. ἀκτιν, radius; βόλος, jactus. **Lamellicornes.**
- Actinophorus** Creutz. Ent. Vers. 1799. ἀκτιν, radius; φορός, ferens. **Lamellicornes.**
- Acupalpus** Latr. in *Cuv. Règn. An.* 1829. acus; Palpus. **Carabici.**
- Acylophorus** Nordm. Symb. Mon. Staph. 1837. ἄκυλος, glans; φορός, ferens. **Staphylinii.**
- Acyphoderes** Serv. Ann. Soc. Ent. Fr. II, 1833. α priv.; κυφός, curvus; δέση, collum. **Cerambyc.**
- Adelina** Chev. in *Dej. Catal. Col.* 2^e ed. 1833. ἄδηλος, obscurus. **Tenebrionites.**
- Adellum** Kirby Linn. Transact. 1817. ἄδηλος, obscurus. **Tenebrionites.**
- Adelobium** Nordm. Symb. Mon. Staph. 1837. ἄδηλος, obscurus; βλος, vita. **Staphylinii.**
- Adelocera** Latr. in *Cuv. Règn. An.* 1829. ἄδηλος, obscurus; κέρας, cornu. **Elaterides.**
- Adeloides** Blanch. Hist. d. Ins. 1845. ἄδηλος, incertus; εἶδος, forma. = **Adelus** Sch. - **Curculion.**
- Adelonia** Lap. Hist. nat. Ins. 1840. ἄδηλος, obscurus. **Tenebrionites.**
- Adelops** Dej. Catal. Col. 2^e ed. 1833. ἄδηλος, obscurus; ὄψ, vultus. **Lamellicornes.**
- Adelops** Tellkamp in *Wieg. Arch.* 1843. ἄδηλος, inconspicuus; ὄψ, oculus. **Silphales.**
- Adelosia** Steph. Cat. Brit. Ins. 2^e ed. 1832. ἄδηλος, obscurus. **Carabici.**
- Adelostoma** Duponch. Mém. Soc. Par. VI, 1827. ἄδηλος, obscurus; στόμα, os. **Tenebrionites.**
- Adelostomites** Solier Ann. Soc. Ent. Fr. III, 1834. **Adelostoma.** **Tenebrionites.**
- Adelotopus** Hope Trans. Ent. Soc. L. I, 1835. ἄδηλος, incertus; τόπος, locus. **Carabici.**
- Adelphus** Dej. Catal. Col. 2^e ed. 1833. ἀδελφός, frater. **Tenebrionites.**
- Adelus** Schönh. Gen. et. Spec. Curc. 1836. ἄδηλος, obscurus. = **Lathiphronus.** - **Curculion.**
- Adephaga** Clairv. Ent. Helv. 1806. ἄδην, satis; φάγος, edens. **Pentamera.**
- Aderus** Westw. Zool. Journ. V, 1829. α priv.; δέση, collum. **Anthicidae.**
- Adesmia** Fisch. v. W. Entom. Imp. Russ. I, 1822. ἀδέσμιος, liber vinculi. **Tenebrionites.**

- Adesmus** Dej. Catal. Col. 1^o ed. 1831. *α* priv.; *δεσμός*, vinculum. = **Amphionycha**. - **Cerambyce**.
- Adexius** Schönh. Gen. et Spec. Curc. 1834. *α* priv.; *δεξιός*, dexter. **Curculionites**.
- Adimonia** Laichart. Tyrol. Ins. 1781. *ἀδημονία*, anxietas. **Chrysomelinae**.
- Adioristus** Waterh. Proceed. Zool. Soc. 1841. *α* priv.; *διορίζω*, separo. **Curculionites**.
- Adolus** (Eschsch.) Fisch. v. W. Entom. Imp. Russ. III, 1828. *ἄδολος*, sine fraude. = **Pteroloma**. - **Stiph.**
- Adoretidae** Burm. Handb. d. Ent. 1845. **Adoretus**. **Lamellicornes**.
- Adoretus** (Eschsch.) Lap. Hist. nat. d. Ins. 1838. *ἀδώρητος*, incorruptibilis. **Lamellicornes**.
- Adorium** Fabr. Syst. Eleuth. 1801. *ἄδωρος*, integer. **Chrysomelinae**.
- Adoxus** Kirby Faun. Bor. Am. 1837. *α* priv.; *δόξα*, gloria. **Chrysomelinae**.
- Adrastus** (Meg.) Eschsch. in Thon Ent. Arch. 1829. *Ἄδραστος* (Nom. mythol.). **Elaterides**.
- Adrimus** Dej. Catal. Col. 1837. *α* priv.; *δριμός*, acutus. **Carabici**.
- Adrosoma** Motsch. Bull. Mosc. 1845. *ἀδρός*, fortis; *σῶμα*, corpus. **Curculionites**.
- Aedemonus** Schönh. Gen. et Spec. Curc. 1837. *αιδήμων*, modestus. **Curculionites**.
- Aedilis** Serv. Ann. Soc. Ent. Fr. IV, 1835. *Aedilis*. **Cerambycini**.
- Aedopeza** . . . — (Vid. **Oedopeza**). — **Cerambycini**.
- Aegelererus** Hope in Gray Miscell. 1829. — (err. pro **Agetocera**). — **Chrysomelinae**.
- Aegialia** Latr. Gen. Cr. et Ins. II, 1807. *αἰγιαλος*, ora. **Lamellicornes**.
- Aegialites** Eschsch. in Dej. Catal. Col. 2^o ed. 1833. *αἰγιαλίτης*, ora. **Ptiniore?**
- Aegidium** Dej. Catal. Col. 2^o ed. 1833. *αιγίδιον*, hædus. **Lamellicornes**.
- Aegithomorphus** Lacord. Mon. Erotyl. 1842. *Aegithus*; *μορφή*, facies. = **Brachysphenus**. - **Erot.**
- Aegithus** Fabr. Syst. Eleuth. 1801. *Aegithus* (Nom. avis). **Erotyleneae**.
- Aegoidus** Buquet in Guér. Mag. Zool. 1838. *αἰξ*, capra; *εἶδος*, forma. **Cerambycini**.
- Aegomorphus** Dej. Catal. Col. 2^o ed. 1833. *αἰξ*, capra; *μορφή*, forma. **Cerambycini**.
- Aegoprosepus** Dej. Catal. Col. 2^o ed. 1833. *αἰξ*, capra; *πρόσωπον*, vultus. **Cerambycini**.
- Aegorhinus** Dej. Catal. Col. 3^o ed. 1835. *αἰξ*, capra; *ῥιν*, nasus. **Cerambycini**.
- Aegorhinus** Erichs. Nov. Act. Nat. Cur. XVI, suppl. 1834. *αἰξ*, capra; *ῥιν*, nasus. = **Lophotus** Sch.
- Aegosoma** Serv. Ann. Soc. Ent. Fr. I, 1832. *αἰξ*, capra; *σῶμα*, corpus. **Cerambycini**.
- Aegostheta** Dej. Catal. Col. 2^o ed. indescr. 1833. *αἰξ*, capra; *στήθος*, pectus. = **Macrophylla** Hope.
- Aegus** Mac L. Hor. Ent. 1819. *αἰξ*, capra. **Lamellicornes**.
- Aemidius** Latr. Ann. Soc. Ent. Fr. III, 1834. *αἷμα*, sanguis; *ιδέα*, aspectus. **Elaterides**.
- Aenigma** Newm. Ent. Mag. III, 1836. *αἰνιγμα*, ænigma. **Carabici**.
- Acolus** Eschsch. in Thon Ent. Arch. 1829. *ατολος*, variegatus. **Elaterides**.
- Aepheidius** Mac L. Annulos. Javan. 1825. *αιφνιδιος*, subitus. **Carabici**.
- Aepus** Leach in Sam. Compend. 1819. *α* priv.; *ἔπος*, verbum. **Carabici**.
- Aerenæa** Dej. Catal. Col. 2^o ed. 1833. *ἀήρ*, aer; *ναίω*, habito. **Cerambycini**.
- Aerenica** Dej. Catal. Col. 2^o ed. 1833. *ἀείρω*, elevo; *ἐνικός*, singularis. **Cerambycini**.

- Aesalidae** Mac L. Flor. Ent. 1849. *Aesalus*. = **Lucanides**.
- Aesaltes** Lap. Hist. nat. d. Ins. 1840. *Aesalus*. = **Lucanides**.
- Aesalus** Fabr. Syst. Eleuth. 1801. *αἰσάλων* (Nom. Avis). **Lamellicornes**.
- Aeschrotes** (MoaL.) Lap. et Serv. Enc. méth. 1825. *αἰσχροτής*, turpitudo. = **Eurysternus**. **Lamell.**
- Aethales** Dej. Catal. Col. 2° ed. 1833. *αἰθάλος*, adustus. **Tenebrionites**.
- Aetherhinus** Schönk. Gen. et Spec. Curo. Suppl. 1810. *αἰθήρ*, insuetus; *ῥίς*, nasus. **Curculionit.**
- Aethiessa** Burm. Handb. d. Ent. III, 1842. *αἰθῆσις*, adustus. **Lamellicornes**.
- Aethina** Erichs. in Germ. Zeitschr. iv, 1842. *αἰθῆνος*, adustus. **Nitidulariae**.
- Agabus** Leach Zool. Miscell. 1817. *Agabus* (Nom. propr.). **Dytiscidae**.
- Agaecephala** (Man.) Lap. Ann. Soc. ent. Fr. I, . . . — (Vid. **Agaecephala**). — **Lamellic.**
- Agaecephala** Mannerh. Mem. Mosc. VII, 1829. *ἀγαυός*, admirabilis; *κεφαλή*, caput. **Lamellic.**
- Agaeosoma** Ménétr. Bull. Acad. Péters. 1843. *ἀγαυός*, admirabilis; *σῶμα*, corpus. **Carabici**.
- Agapanthia** Serv. Ann. Soc. Bnt. Fr. iv, 1835. *ἀγαπάω*, amo; *ἄνθος*, flos. **Cerambycini**.
- Agaricophagus** Schmidt in Germ. Zeitschr. III, 1844. *ἀγαρικός*, agaricum; *φάγος*, edens. **Anisotom.**
- Agaricophilus** Motsch. Bull. Soc. Imp. Mosc. 1837. *ἀγαρικός*, agaricum; *φίλος*, amicus. **Coccinell.**
- Agapetus** Dej. Catal. Col. 2° ed. 1833. *ἀγαπητός*, amabilis. **Tenebrionites**.
- Agasta** Hope Coleopt. Man. 1840. *ἀγαυός*, mirabilis. **Chrysomelinae**.
- Agathidiidae** Westw. Intr. Mod. Cl. Ins. 1840. *Agathidium*. = **Anisotomidae**.
- Agathidini** Erichs. Deutschl. Ins. 1845. *Agathidium*. **Anisotomidae**.
- Agathidium** Illig. Käf. Preuss. 1798. *ἀγαθίς*, glomus. **Anisotomidae**.
- Agathomerus** Lac. Mon. Phytoptag. 1845. *ἀγαθός*, bonus; *μηρός*, femur. **Chrysomelinae**.
- Agatus** Motsch. Bull. Mosc. 1845. *ἀγαθός*, bonus. **Carabici**.
- Agelyopus** Chev. in Dej. Catal. Col. 2° ed. 1834. *ἀγκυλός*, curvus; *πούς*, pes. **Endomychidae**.
- Agelaea** Géné Mém. Acad. Tur. 2° Ser. I, 1838. *ἀγέλαος*, gregarius. **Carabici**.
- Agelasta** Newm. Entomol. 1842. *ἀγέλαστος*, severus. **Cerambycini**.
- Agelastica** Chev. in Dej. Catal. Col. 2° ed. 1834. *ἀγγελάω*, aduno. **Chrysomelinae**.
- Agelia** Lap. et Gory Mon. Buprest. 1836. *Ἀγελείη* (Nom. mythol.). **Buprestides**.
- Agenius** Lepell. et Serv. Encycl. méth. 1825. *ἀγενής*, degeneratus. **Lamellicornes**.
- Agestrata** Erichs. Zool. Atlas. 1829. *ἀγέστρατος*, imperator. **Lamellicornes**.
- Agetocera** Hope Coleopt. Man. III, 1840. *ἀγῆτος*, admirabilis; *κέρας*, cornu. **Chrysomelinae**.
- Aglenus** Erichs. Deutschl. Ins. 1845. *α* priv.; *γλήνη*, papilla. **Colydi.**
- Agnathus** Meg. in Germ. Mag. VI, 1818. *α* priv.; *γνάθος*, maxilla. **Anthicidae**.
- Agnia** Newm. Entomol. 1842. *ἀγνός*, purus. **Cerambycini**.
- Agonidae** Kirby in Hope Col. Man. 1838. *Agonum*. **Carabici**.
- Agonodemus** Chevrol. Bull. Mosc. 1838. *α* priv.; *γῶνος*, angulus; *δῆμα*, ligamentum. **Carabici**.
- Agonoderus** Dej. Spec. gen. Col. 1829. *α* priv.; *γῶνος*, angulus; *δέρη*, collum. **Carabici**.

- Agonum** *Bonnelli* Mém. Acad. Turin. 1818. α priv.; γώνος, angulus. **Carabici.**
- Agra** *Fabr.* Syst. Eleuth. 1801. ἄγρα, venatio. **Carabici.**
- Agraeiformes** *Nordm.* Symb. Mon. Staph. 1837. *Agra*; *Forma*. **Staphylinii.**
- Agraphus** *Schönh.* Gen. et Spec. Curc. 1834. ἄγραφος, non scriptus. **Curculionites.**
- Agridae** *Hope* Coleopt. Man. 1838. *Agra*. **Carabici.**
- Agrilus** (*Meg.*) *Dahl* Catal. 1823. ἀγρός, rus. **Buprestides.**
- Agriotes** *Eschsch.* in *Thon* Ent. Arch. 1829. ἀγρίοτης, ferocitas. **Elaterides.**
- Agrodes** *Nordm.* Symb. Mon. Staph. 1837. *Agra*. = **Sterculia.** — **Staphylinii.**
- Agrypnus** *Eschsch.* in *Thon* Entom. Arch. 1829. ἀγρυπνος, sine somno. **Elaterides.**
- Agyrtes** *Frählich.* Naturforsch. 1799. ἀγύρτης, congregator. **Silphales.**
- Akis** *Herbst.* Natursyst. Käf. VIII, 1799. Ἄκις (Nom. mythol.). **Tenebrionites.**
- Akisites** *Solier* Ann. Soc. Ent. Fr. 1834. *Akis*. **Tenebrionites.**
- Alaus** *Eschsch.* in *Thon* Entom. Arch. 1829. ἀλαός, caecus. **Elaterides.**
- Alcides** *Dalm.* in *Schönh.* Disp. meth. 1826. Ἀλκείδης (Nom. mythol.). **Curculionites.**
- Alcidion** *Dej.* Catal. Col. 2^e ed. 1835. *Alcides*. **Cerambycini.**
- Alecton** *Lap.* Ann. Soc. Ent. Fr. II, 1833. Ἀλεκτώ (Nom. mythol.). **Lampyrides.**
- Aleochara** *Gravenh.* Micropt. Brunsw. 1802. ἀλεός, calidus; χαίρω, gaudio. **Staphylinii.**
- Aleocharida** *Heer* Col. Helv. 1839. *Aleochara*. = **Staphylinii.**
- Aleocharidae** *Leach* Encycl. Brit. 1817. *Aleochara*. **Staphylinii.**
- Aleocharidea** *Westw.* Intr. Mod. Cl. Ins. 1840. *Aleochara*. = **Staphylinii.**
- Aleocharides** *Mannerh.* Brachelytr. 1830. *Aleochara*. **Staphylinii.**
- Aleocharini** *Erichs.* Käf. d. M. Brand. 1837. *Aleochara*. = **Staphylinii.**
- Aleurostictus** *Curt.* Brit. Ent. VI, 1829. ἄλευρον, pollen; στικτός, punctatus. = **Gnorumus.** — **Lamell.**
- Alexia** *Steph.* Illustr. Brit. Ent. 1835. ἀλέξιον, auxilium. **Coccinellidae.**
- Alindra** *Erichs.* Germ. Zeitschr. V, 1844. ἀλίνδω, volvo. **Nitidulariae.**
- Allecula** *Fabr.* Syst. Eleuth. 1801. ἄλλη, alia. **Cistellides.**
- Allegoria** *Lap.* Hist. nat. d. Ins. 1840. ἀλληγορία, allegoria. **Tenebrionites.**
- Allelidea** *Waterh.* Trans. Ent. Soc. Lond. 1839. ἄλληλος, reciprocus; ἰδέα, aspectus. **Clerii.**
- Allocerus** *Serv.* Ann. Soc. Ent. Fr. I, 1832. ἄλλος, alius; κέρασ, cornu. **Cerambycini.**
- Alloietelus** *Hope* Rev. Zool. 1841. ἀλλοίος, variatus; τέλος, finis. **Erotylenae.**
- Allorhina** *Burm.* Handb. Ent. III, 1842. ἄλλος, alius; ῥίν, nasus. **Lamellicornes.**
- Allothrus** *Lap.* Hist. nat. Ins. 1840. ἀλλόθρουσ, exterraneus. **Elaterides.**
- Alophus** *Schönh.* Disp. meth. 1826. ἄλοφος, sine crista. **Curculionites.**
- Alpacus** *Bonnelli* Mém. Acad. Tur. 1809. *Alpes*. **Carabici.**
- Alphitobius** *Steph.* Illustr. Brit. Ent. 1832. ἀλφικτον, farina; βίωσ, vivo. **Tenebrionites.**
- Alphitophagus** *Steph.* Illustr. Brit. Ent. 1832. ἀλφικτον, farina; φάγος, edens. **Tenebrionites.**

- Alphitopola** Dej. Catal. Col. 2^e ed. 1833. ἄλφειτον, farina; ποιῶ, vendo. **Cerambycini.**
- Alphus** Dej. Catal. Col. 2^e ed. 1835. ἄλφρος, farinosus. **Cerambycini.**
- Alsus** Motsch. Bull. Mosc. 1845. ἄλσος, lucus. **Curculionites.**
- Altica** Geoffr. Hist. abr. d. Ins. 1764. ἄλτικος, agilis. = **Haltica.** — **Chrysomelinae.**
- Alticopus** Villa Col. Eur. Dupl. 1833. ἄλτικος, agilis; ποῦς, pes. = **Choragus.** — **Curculionit.**
- Altitarsus** Latr. Fam. nat. 1825. *Altus*; *Tarsus*. = **Psyllodes.** — **Chrysomelinae.**
- Alurnus** Fabr. Syst. Entom. 1775. **Chrysomelinae.**
- Amacarus** Dej. Catal. Col. 2^e ed. 1834. α priv.; μάκαριος, beatus. **Tenebrionites.**
- Amalactus** Schönh. Gen. et Spec. Curc. 1836. α priv.; μαλακτός, mollitus. **Curculionites.**
- Amallocerus** Dej. Catal. Col. 2^e ed. 1833. ἀμάλλα, fascis; κέρας, cornu. **Cerambycini.**
- Amallopodes** Leguin in Guér. Mag. Zool. III, 1833. ἀμάλλα, fascis; ποῦς, pes. **Cerambycini.**
- Amalocera** Erichs. Ins. Deutschl. 1845. ἀμαλός, tener; κέρας, cornu. **Scaphitilla.**
- Amalus** Schönh. Disp. meth. 1826. ἀμαλός, tener. **Curculionites.**
- Amara** Bonelli Mém. Acad. Tur. 1813. ἀ αυγμ.; μαίρω, corroscio. **Carabici.**
- Amaridae** Lap. Etud. Ent. 1834. *Amara.* **Carabici.**
- Amarygnus** Dalm. Analect. Ent. 1825. ἀμάρνγη, radius. **Tenebrionites.**
- Amasia** Dej. Catal. Col. 3^e ed. 1834. *Amasia.* **Chrysomelinae.**
- Amathitis** Zimm. in Gistl Faun. I, 1. 1832. ἀμαθής, ignorans. **Carabici.**
- Amatodes** Dej. Catal. Col. 2^e ed. 1833. ἀμαθώδης, sabulosus. **Tenebrionites.**
- Amaurodes** Westw. Arcan. Ent. 1843. ἀμαυρός, obscurus; εἶδος, aspectus. **Lamellicornes.**
- Amauronia** Westw. Trans. Ent. Soc. L. 1839. ἀμαυρός, obscurus. **Melyrides.**
- Amaurus** Lap. Hist. nat. Ins. 1840. ἀμαυρός, obscurus. **Elaterides.**
- Ambates** Schönh. Gen. et Spec. Curc. 1836. ἀμβάτης, scandens. **Curculionites.**
- Amblesthis** Dej. Catal. Col. 2^e ed. 1833. ἀμβλός, obtusus; ἐσθής, vestis. **Cerambycini.**
- Amblycerus** Thunb. Act. Upsal. VII, 1815. ἀμβλός, obtusus; κέρας, cornu. = **Anthribus.** — **Curcul.**
- Amblychella** Say Trans. Am. Phil. Soc. N.-S. 1834. ἀμβλός, obtusus; χεῖλος, labrum. **Cincindel.**
- Amblychus** Gyll. Ins. Suec. 1810. ἀμβλός, obtusus. **Carabici.**
- Amblygnathus** Dej. Spec. gen. Col. 1829. ἀμβλός, obtusus; γνάθος, maxilla. **Carabici.**
- Amblyopus** (Chevr.) Lacord. Mon. Erotyl. 1842. ἀμβλός, obtusus; ποῦς, pes. **Erotylenae.**
- Amblyrhinus** Schönh. Disp. meth. 1826. ἀμβλός, obtusus; ῥῖν, nasus. **Curculionites.**
- Amblystomus** Erichs. Käf. d. M. Brand. 1837. ἀμβλός, obtusus; στόμα, os. = **Hispanis.** — **Carab.**
- Amblytelus** Erichs. in Wieg. Arch. 1842. ἀμβλός, obtusus; τέλος, finis. **Carabici.**
- Amblyterus** Mac L. Hor. Entom. 1819. ἀμβλός, obtusus. **Lamellicornes.**
- Ambrostoma** Motsch. Bull. Mosc. 1845. ἀμβρόστιος, ambrosius; στόμα, os. **Chrysomelinae.**
- Amerhinus** Schönh. Disp. meth. 1826. ἄμη, falx; ῥῖν, nasus. **Curculionites.**
- Ameris** Germ. Spec. Ins. nov. 1824. ἄμη, falx; ῥῖς, nasus. = **Amerhinus.** — **Curculionites.**

- Ametalla** Hope Coleopt. Man. III, 1840. α priv.; μέταλλον, metallum. **Chrysomelinae.**
- Amisallus** Schönh. Gen. et Spec. Curc. Supp. 1840. α priv.; μισάω, odi; άλλος, alius. **Curculionites.**
- Amitrus** Schönh. Gen. et Spec. Curc. Supp. 1840. ἀμιτρος; sine cingulo. **Curculionites.**
- Ammidium** Erichs. in Wieg. Arch. 1843. ἄμμιος, arena. **Tenebrionites.**
- Ammocelus** Mulsant Col. de Fr. Lamell. 1842. ἄμμιος, arena; οἰκέω, habito. **Lamellicornes.**
- Ammophorus** Guér. Voy. Coq. Zool. 1830. ἄμμιος, arena; φορέω, ferens. **Tenebrionites.**
- Amniscus** Dej. Catal. Col. 2^e ed. 1835. ἀμνίς, agnellus. **Cerambycini.**
- Amorbaius** Schönh. Gen. et Spec. Curc. 1845. ἀμορβαίος, tenebricosus. **Curculionites.**
- Amorphocephalus** Schönh. Gen. et Spec. Curc. Supp. 1840. ἀμορφος, deformis; κεφαλή, caput. **Breth.**
- Amorphocerus** Schönh. Disp. meth. 1826. ἀμορφος, deformis; κέρως, cornu. **Curculionites.**
- Amorphosoma** Lap. et Gory Mon. Buprest. 1838. ἀμορφος, deformis; σῶμα, corpus. **Buprestid.**
- Ampedus** Meg. in Dej. Catal. Col. 2^e ed. 1833. ἀμπεδάω, subsilio. **Elaterides.**
- Amphasia** Newm. Ent. Mag. v, 1838. ἀμφασία, iztaeundia. **Carabici.**
- Amphibolanarzon** Porro in Villa Col. Eur. Dubl. 1833. ἀμφίβολος, dubius. = **Calyptribium.** - **End.**
- Amphibolus** Waterh. Entom. Mag. 1833. ἀμφίβολος, dubius. **Hydrophilii.**
- Amphicoma** Latr. Gen. Crust. et Ins. 1807. ἀμφι, utrinque; κόμη, coma. **Lamellicornes.**
- Amphicrania** Dej. Catal. Col. 2^e ed. 1833. ἀμφι, utrinque; κρανίον, cranium. = **Llogenys.** - **Lamell.**
- Amphicranus** Erichs. in Wieg. Arch. 1836. ἀμφι, utrinque; κράνον, caput. **Curculionites.**
- Amphicrosus** Erichs. in Germ. Zeitschr. IV, 1843. ἀμφι, utrinque; κροσσός, fimbria. **Nitidular.**
- Amphicyllis** Erichs. Ins. Deutschl. 1845. ἀμφι, utrinque; κυλλός, gibbus. **Anisotomidae.**
- Amphicyrta** Eschsch. in Dej. Catal. Col. 2^e ed. 1835. ἀμφι, utrinque; κυρτός, curvus. **Byrrhi.**
- Amphidees** Schönh. Gen. et Spec. Curc. Supp. 1842. ἀμφιδής, timidus. **Curculionites.**
- Amphideritus** Schönh. Gen. et Spec. Curc. Supp. 1840. ἀμφιδήριτος, utrinque rixans. **Curculion.**
- Amphidesmus** Eschsch. in Dej. Catal. Col. 2^e ed. 1833. ἀμφι; δεσμός, ligamentum. **Cerambycini.**
- Amphidora** Eschsch. Zool. Atl. III, 1829. ἀμφι, utrinque; δора, cutis. **Tenebrionites.**
- Amphilocus** Dej. Catal. Col. 2^e ed. 1834. ἀμφι, utrinque; Locus (vox hybr.). **Erotyleneae.**
- Amphimallon** Latr. Fam. nat. 1825. ἀμφιμάλλος, utrinque pilosus. **Lamellicornes.**
- Amphion** Reiche Ann. Soc. Ent. Fr. VIII, 1839. Ἀμφίων (Nom. mythol.). **Cerambycini.**
- Amphionycha** Dej. Catal. Col. 2^e ed. 1835. ἀμφι, utrinque; ὄνυξ, unguis. **Cerambycini.**
- Amphlops** Erichs. in Wieg. Arch. 1843. ἀμφι, utrinque; ὄψ, oculus. **Hydrophilii.**
- Amphirhoe** Newm. Entomol. 1840. Ἀμφιρόη (Nom. mythol.). **Cerambycini.**
- Amphistoros** Gory et Perch. Mon. Cétoin. 1833. ἀμφι, utrinque; στορεός, extensor. **Lamellicorn.**
- Amphix** (? **Ampyx**) Lap. Hist. d. Ins. 1840. ἀμψυξ, frenum. **Endomychidae.**
- Amphotis** Erichs. in Germ. Zeitschr. IV, 1843. ἀμφοτίς, utrinque auritus. **Nitidulariae.**
- Amphysus** Dej. Catal. Col. 2^e ed. 1833. ἀμφύσω, procreo. **Tenebrionites.**
- Amycterus** (Dalm.) Schönh. Disp. meth. 1826. α priv.; μυκτήρ, rostrum. **Curculionites.**

- Amydetes** (Hoffmegg.) Illig. Mag. d. Ins. 1807. ἀμυδητος, mirabilis. **Lampyridae.**
- Anacanthus** Sere. Ann. Soc. Ent. Fr. t. 1832. α priv.; ἀκανθα, spina. **Cerambycini.**
- Anacerastes** Imh. et Fabr. Gen. Curcul. 1840. ἀνα, retrorsum; κεράστης, cœrasta. **Curculionites.**
- Anachalcos** Hope Coleopt. Man. 1837. ἀνά, pone; χαλκός, æs. **Lamellicornes.**
- Anaclyptus** Mulsant Longic. de Fr. 1840. ἀνά, per; κελυπτός, tectus. **Cerambycini.**
- Anacolus** Latr. Fam. nat. 1825. ἀνά, per; κόλος, mutilus. **Cerambycini.**
- Anacypta** Illig. Magaz. vi, 1807. ἀνά, retrorsum; κνυτός, inclinatus. **Nitidulariæ.**
- Anædus** Dej. Catal. Col. 2^e ed. 1833. ἀναδής, impudicus. **Tenebrionites.**
- Anæmerus** Schönk. Disp. meth. 1826. ἀνήμερος, ferus. **Curculionites.**
- Anæreia** Mulsant Longic. de Fr. 1840. ἀναίρειω, tollo. **Cerambycini.**
- Anæretes** Dej. Catal. Col. 3^e ed. 1837. ἀναρέτης, destructor. **Lamellicornes.**
- Anæsthetis** Dej. Catal. Col. 2^e ed. 1833. ἀναίσθητος, insensibilis. **Cerambycini.**
- Anætia** Dej. Catal. Col. 2^e ed. 1833. ἀνατία, innocentia. **Cerambycini.**
- Anæides** Westw. Proceed. Ent. Soc. Lond. 1841. ἀναίδης, impudicus. **Lamellicornes.**
- Analampris** Dej. Catal. Col. 2^e ed. 1833. ἀναλάμπω, reluceo. **Buprestides.**
- Analeis** Schönk. Gen. et Spéc. Curc. 1837. ἀνάλης, debilis. **Curculionites.**
- Analotes** Schönk. Gen. et Spéc. Curc. Supp. 1839. ἀναλωτής, promus. **Curculionites.**
- Anamnesis** Vigors Zool. Journ. ii, 1826. ἀνάμνησις, reminiscencia. — **Deltochillum.** — **Lamell.**
- Anancylus** Dej. Catal. Col. 2^e ed. 1833. α priv.; ἀγκύλος, curvus. **Cerambycini.**
- Anarhynchus** Guér. Voy. Coq. Zool. 1830. ἀνά, retrorsum; ῥύγχος, rostrum. **Lycides.**
- Anaspis** Geoffr. Hist. abr. Ins. 1762. α priv.; ἀσπίς, scutum. **Mordellonæ.**
- Anathrotus** Steph. Illustr. Brit. Ent. 1830. ἀναθροώσκω, salto. **Elaterrides.**
- Anatista** De Brême Ann. Soc. Ent. Fr. 1844. ἀνά, denuo; τίσσωμαι, vindico. **Lamellicornes.**
- Anatollica** Eschsch. Zool. Atl. 1831. ἀνατολικός, orientalis. **Tenebrionites.**
- Anatona** Burm. Handb. Entom. iii, 1842. ἀνάτονος, elevans. **Lamellicornes.**
- Anaulacus** Mac L. Hor. Entôm. 1825. α priv.; ἀνλαξ, sulcus. **Carabici.**
- Anchomenidae** Lap. Etud. Ent. 1834. Anchomenus. **Carabici.**
- Anchomenint** Erichs. Käf. d. M. Brand. 1837. Anchomenus. **Carabici.**
- Anchomenus** Bonelli Mém. Acad. Tur. 1813. ἀγχω, strangulo. **Carabici.**
- Anchonoderus** Reiche in Guér. Rev. Zool. 1843. ἀγχονάω, strangulo; δέρη, collum. **Carabici.**
- Anchonus** Schönk. Disp. meth. 1826. ἀγχονάω, strangulo. **Curculionites.**
- Ancylorhynchus** . . . — (Vid. **Ancylorhynchus**). — **Curculionites.**
- Anychytarsus** Guér. Rev. Zool. 1843. ἀγγι, prope; ταρός, tarsus. **Atopites.**
- Ancistria** (Hoffmegg.) Erichs. Deutschl. Ins. 1845. ἀγκιστρον, hamus. **Cucujipes.**
- Ancistroderus** Dej. Catal. Col. 2^e ed. 1833. ἀγκιστρον, hamus; δέρη, collum. **Carabici.**
- Ancistrosona** Curtis Proc. Zool. Soc. L. 1835. ἀγκιστρον, hamus; σῶμα, corpus. **Lamellicorn.**

- Ancistrotus** Serv. Ann. Soc. Ent. Fr. i, 1832. ἀγκιστροτός, hamatus. **Cerambycini.**
- Ancyloceras** Serv. Ann. Soc. Ent. Fr. III, 1834. ἀγκύλη, contractio; κέρασ, cornu. **Cerambycini.**
- Ancylochira** Eschsch. Zool. Atl. 1829. ἀγκύλος, curvus; χείρ, manus. **Buprestides.**
- Ancylognathus** Dej. Catal. Col. 3^o ed. 1835. ἀγκύλος; γνάθος, maxilla. = **Calognathus.** - **Teneb.**
- Ancylonotus** (Dej.) Lap. Hist. nat. Ins. 1840. ἀγκύλος, curvus; πῶτος, dorsum. **Cerambycini.**
- Ancylonycha** Dej. Catal. Col. 2^o ed. (indescr.). 1833. ἀγκύλος, curvus; ὄνυξ, unguis. **Lamellicorn.**
- Ancylorhynchus** (Kl.) Schönh. Gen. et Spec. Curc. 1836. ἀγκύλος; ῥύγχος, rostrum. **Curculion.**
- Ancylosternus** Serv. Ann. Soc. Ent. Fr. III, 1834. ἀγκύλος, curvus; στέρνον, pectus. **Cerambyc.**
- Anelastes** Kirby Linn. Transact. 1817. ἀνά, retrorsum; ελαστής, agitata. **Cebrionidae.**
- Anelastesa** Leach Zool. Journ. i, 1824. ἀνά, retrorsum; ελαστής, agitans. = **Selenodon.** - **Cebrion.**
- Anemia** Lap. Hist. nat. Ins. 1840. ἀνέμιος, vanus. **Tenebrionites.**
- Angusticervices** Serv. Ann. Soc. Ent. Fr. IV, 1835. Angustus; Cervix. **Cerambycini.**
- Anhammus** (Dupont) Dej. Catal. Col. 2^o ed. 1833. α priv.; ἄμμα, ligamentum. **Cerambycini.**
- Aniara** Dej. Catal. Col. 2^o ed. 1833. ἀνιαρός, tristis. **Tenebrionites.**
- Aniara** Hope Coleopt. Man. 1838. ἀνιαρός, tristis. **Cicindelidae.**
- Anisarthria** Waterh. in Steph. Brit. Ent. 1830. ἄνισος, inæqualis; ἄρθρον, articulus. **Trichopteryg.**
- Anisarthron** Dej. Catal. Col. 2^o ed. 1833. ἄνισος, inæqualis; ἄρθρον, articulus. **Cerambycini.**
- Anisocera** Dej. Catal. Col. 2^o ed. 1833. ἄνισος, inæqualis; κέρασ, cornu. **Telephoridae.**
- Anisocera** (Hewitt) Steph. Illustr. Brit. Ent. app. 1835. ἄνισος; κέρασ, cornu. = **Cercus.** - **Nitidular.**
- Anisocerus** Serv. Ann. Soc. Ent. Fr. IV, 1835. ἄνισος; κέρασ. = **Tragomorphus.** - **Ceramby.**
- Anisocerus** Faldern. N. Mém. Mosc. 1837. ἄνισος, inæqualis; κέρασ, cornu. **Tenebrionites.**
- Anisocheira** Dej. Catal. Col. 2^o ed. 1833. ἄνισος, inæqualis; χείρ, manus. **Tenebrionites.**
- Anisocheirus** Guér. Rev. Zool. 1844. ἄνισος, inæqualis; χείρ, manus. **Lamellicornes.**
- Anisochelus** Burm. Handb. d. Ent. 1845. ἄνισος, inæqualis; χηλή, forceps. **Lamellicornes.**
- Anisocnemus** Chaudoir Bull. Soc. Imp. Mosc. 1843. ἄνισος, inæqualis; κνήμη, tibia. **Carabici.**
- Anisocrepis** Dej. Catal. Col. 2^o ed. 1833. ἄνισος, inæqualis; κρεπίς, fundamentum. **Tenebrionites.**
- Anisodactylus** Dej. Spec. gen. Col. 1829. ἄνισος, inæqualis; δάκτυλος, digitus. **Carabici.**
- Anisodera** Chev. in Dej. Catal. Col. 2^o ed. 1834. ἄνισος, inæqualis; δέρα, coltum. **Chrysomelinae.**
- Anisomera** Brullé Hist. nat. Ins. 1835. ἄνισος, inæqualis; μέρος, pars. **Dytiscidae.**
- Anisonychidae** Burm. Handb. d. Ent. 1845. ἄνισονυχ. **Lamellicornes.**
- Anisonychus** Dej. Catal. Col. 2^o ed. (indescr.) 1833. ἄνισος; ὄνυξ, unguis. = **Hoplopus.** - **Lamell.**
- Anisonyx** Latr. Gen. Crust. et Ins. II, 1807. ἄνισος, inæqualis; ὄνυξ, unguis. **Lamellicornes.**
- Anisoplia** (Meg.) Encycl. meth. 1825. ἄνισος, inæqualis; ὄπλον, arma. **Lamellicornes.**
- Anisopliadae** Burm. Handb. d. Ent. 1845. Anisoplia. **Lamellicornes.**
- Anisopus** Serv. Ann. Soc. Ent. Fr. IV, 1835. ἄνισος, inæqualis; ποῦς, pes. = **Leptoscolis.** - **Ceramby.**
- Anisorhynchus** Schönh. Gen. et Spec. Curc. Suppl. 1842. ἄνισος; ῥύγχος, rostrum. **Curculionites.**

- Anisorrhina** Westw. Arcan. Ent. 1842. *ἀνίσος*, inæqualis; *ὄν*, nasus. **Lamellicornes.**
- Anisosticta** Chev. in Dej. Catal. Col. 2^e ed. 1834. *ἀνίσος*, inæqualis; *στεικτός*, punctatus. **Coccinell.**
- Anisotarsus** Chaudoir Bull. Soc. Imp. Mosc. 1837. *ἀνίσος*, inæqualis; *ταρσός*, tarsus. **Carabici.**
- Anisotelus** Hope Royle Himalajah, 1835. *ἀνίσος*, inæqualis; *τέλος*, finis. = **Tylocerus-Telephor.**
- Anisotoma** Illig. Käf. Preuss. 1798. *ἀνίσος*, inæqualis; *τόμος*, articulus. **Anisotomidae.**
- Anisotomæ** Redtenb. Gatt. 1845. *Anisotoma*. = **Anisotomidae.**
- Anisotomidae** Steph. Cat. Brit. Ins. 1829. *Anisotoma*. **Pentamera.**
- Anisotomini** Erichs. Käf. d. M. Brand. 1845. *Anisotoma*. **Anisotomidae.**
- Anisus** Dej. Catal. Col. 1^e ed. 1821. *ἀνίσος*, inæqualis. **Curculionites.**
- Anobii** Redtenb. Gatt. 1845. *Anobium*. **Ptiniores.**
- Anoblides** Westw. Intr. Mod. Cl. Ins. 1840. *Anobium*. **Ptiniores.**
- Anobium** Fabr. Syst. Entom. 1775. *ἀνά*, denuo; *βίωω*, vivo. **Ptiniores.**
- Anochilla** Burm. Handb. Ent. III, 1842. *ἀνω*, supra; *χείλος*, labium. **Lamellicornes.**
- Anodesia** Solier Ann. Soc. Ent. Fr. III, 1831. *ἀνω*, supra; *δέσας*, ligamentum. **Tenebrionites.**
- Anodocheilus** Babingt. Trans. Ent. Soc. L. 1841. *α* priv.; *ὀδών*, dens; *χείλος*, labium. **Dytiscidae.**
- Anodonta** (Hope) Saund. Proc. Ent. Soc. Lond. 1842. *α* priv.; *ὀδών*, dens. = **Idiocephala-Chrysa.**
- Anodus** Nordm. Symb. Mon. Staph. 1837. *α* priv.; *ὀδός*, dens. **Staphylinii.**
- Anoectochilus** Redtenb. Gatt. 1845. *ἀνω*, supra; *ἐκτός*, extra; *χείλος*, labium. = **Aulonium-Colydi.**
- Anogcodes** Dej. Catal. Col. 2^e ed. 1833. *α* priv.; *ὄγκος*, hamus. **Oedemerites.**
- Anomæocera** Spry et Shk. Brit. Col. delin. 1840. *ἀνόμοιος*, inæqualis; *κέρας*. = **Cercus-Nitidul.**
- Anomala** (Meg.) Steph. Illustr. Brit. Ent. 1830. *ἀνώμαλος*, inæqualis. **Lamellicornes.**
- Anomalidae** Burm. Handb. d. Ent. 1845. *Anomala*. **Lamellicornes.**
- Anomalipes** Guér. Iconogr. Règ. An. 1852. *ἀνώμαλος*; *Pes* (vox hybr.). = **Heteroscellis-Tenebr.**
- Anomalocera** Westw. Arcan. Ent. 1841. *ἀνώμαλος*, inæqualis; *κέρας*, cornu. **Lamellicornes.**
- Anomiopsis** Westw. Proc. Zool. Soc. L. 1837. *ἀνόμοιος*, inæqualis; *ὄψις*, aspectus. **Lamellicorn.**
- Anomiopus** Westw. Proc. Ent. Soc. Lond. 1842. *ἀνόμοιος*, inæqualis; *πούς*, pes. **Lamellicornes.**
- Anommatus** Wesm. Bull. Acad. Brux. 1836. *α* priv.; *ὄμμα*, oculus. **Colydi.**
- Anomocus** Fisch. v. W. Entomogr. Imp. Russ. 1821. *ἀνόμοιος*, inæqualis. **Carabici.**
- Anomoia** Chev. in Dej. Catal. Col. 3^e ed. 1834. *ἀνόμοιος*, inæqualis. **Chrysomelinae.**
- Anoncodes** Redtenb. Gatt. 1845. *α* priv.; *ὄγκωδης*, tumefactus. = **Anogcodes.-Oedemerites.**
- Anophthalmus** Sturm Deutschl. Ins. 1844. *α* priv.; *ὄφθαλμός*, oculus. **Carabici.**
- Anoplis** Kirby Faun. Bor. Amer. 1837. *ἀνοπλος*, inermis. **Buprestides.**
- Anoplistes** Serv. Ann. Soc. Ent. Fr. II, 1833. *α* priv.; *ὄπλις*, miles. **Cerambycini.**
- Anoplitis** Kirby Faun. Bor. Amer. 1837. *α* priv.; *ὄπλον*, arma. **Chrysomelinae.**
- Anoplochilus** Mac L. Illustr. Zool. S. Afr. 1838. *ἀνοπλος*; *χείλος*. = **Anoplochilus-Lamell.**
- Anoplochilus** Burm. Handb. Entom. III, 1842. *ἀνοπλος*, inermis; *χείλος*, labium. **Lamellicornes.**

- Anoplodera** Mulsant Longic. d. Fr. 1840. *ἀνοπλος, inermis; δέρη, collum. Cerambycini.*
- Anoploclerum** Guér. Rev. Zool. 1840. *ἀνοπλος, inermis; δέρμα, cutis. Cerambycini.*
- Anoplognathidae** Mac L. Hor. Ent. 1819. *Anoplognathus. Lamellicornes.*
- Anoplognathus** (Leach) Kirby Linn. Trans. 1817. *ἀνοπλος, inermis; γνάθος, maxilla. Lamellie.*
- Anoplomerus** Dej. Catal. Col. 2^e ed. 1833. *ἀνοπλος, inermis; μηρός, femur. Cerambycini.*
- Anoplophora** Hope Trans. Linn. Soc. 1840. *ἀνοπλος, inermis; φορός, ferens. Cerambycini.*
- Anoplosternus** Guér. Mag. Zool. 1836. *ἀνοπλος, inermis; στήθον, sternum. Lamellicornes.*
- Anoplosthaeta** Dej. Catal. Col. 2^e ed. 1833. *ἀνοπλος, inermis; στήθος, pectus. Cerambycini.*
- Anoplus** Schönh. Disp. meth. 1826. *ἀνοπλος, inermis. Curculionites.*
- Anorops** Dej. Catal. Col. 2^e ed. 1833. *α priv.; νόσση, fulgens. Tenebrionites.*
- Anoxia** Lap. Ann. Soc. Ent. Fr. i, 1832. *α priv.; ὀξύς, acutus. Lamellicornes.*
- Antarctia** Dej. Spec. gen. Col. 1828. *ἀνταρκτικός, antarcticus. Carabici.*
- Anteros** Lap. Hist. nat. Ins. 1840. *Ἀντέρος (Nom. mythol.). = Helops. — Tenebrionites.*
- Anteros** Blanch. Hist. d. Ins. 1845. *Ἀντέρος (Nom. mythol.). Cerambycini.*
- Anthaxia** Eschsch. Zool. Atl. 1829. *άνθος, flos; αξία, dignitas. Buprestides.*
- Anthacephala** Saund. Trans. Zool. Soc. 1835. *άνθηλη, flosculus; φίλος, amator. Anthicidae.*
- Antherophagus** (Knoch) Latr. Regn. An. 2^e ed. 1829. *άνθηρός, floridus; φάγος, edens. Cryptoph.*
- Anthia** Weber Obs. Entom. 1801. *Ἀνθίας (Nom. pr. Piscis). Carabici.*
- Anthiidae** Hope Coleopt. Man. 1838. *Anthia. Carabici.*
- Anthici** Redtenb. Gatt. 1845. *Anthicus. = Anthicidae.*
- Anthicidae** Latr. Fam. nat. 1825. *Anthicus. Heteromera.*
- Anthicites** Newm. Ent. Mag. ii, 1834. *Anthicus. = Anthicidae.*
- Anthicus** Payk. Faun. Suec. i, 1798. *άνθος, flos. Anthicidae.*
- Anthipna** . . . — (Vid. **Anthypna**). — *Lamellicornes.*
- Anthobii** Latr. Fam. nat. 1825. *άνθος, flos; βίω, vivo. = Lamellicornes.*
- Anthobium** Leach in Sam. Compend. 1819. *άνθος, flos; βίω, vivo. Staphylinii.*
- Anthobius** Schönh. Gen. et Spec. Curc. 1836. *άνθος; βίω. = Ophthalmoborus. — Curcul.*
- Anthocomus** Erichs. Entomogr. i, 1840. *άνθος, flos; κομείω, diligo. Melyrides.*
- Anthonomus** Germ. Magaz. iv, 1821. *άνθος, flos; νομῆς, pastor. Curculionites.*
- Anthophagus** Gravenh. Micropt. Brunsw. 1802. *άνθος, flos; φάγος, edens. Staphylinii.*
- Anthoxenus** Motsch. Bull. Mosc. 1845. *άνθος, flos; ξενός, hospes. Melyrides.*
- Anthracias** Stéven in Dej. Catal. Col. 2^e ed. 1833. *άνθραξ, carbo. Tenebrionites.*
- Anthracophora** Burm. Handb. Ent. iii, 1842. *άνθραξ, carbo; φορός, ferens. Lamellicornes.*
- Anthrasomus** Guér. Mag. Zool. 1834. *άνθραξ, carbo; σῶμα, corpus. = Fraocis. — Tenebrion.*
- Anthrenus** Geoffr. Hist. abr. Ins. 1764. *άνθρήνη, vespa. Dermestini.*
- Anthribidae** Waterh. Ann. a. Mag. n. Hist. 1845. *Anthribus. Curculionites.*

- Anthribides* Schönh. Disp. meth. 1826. *Anthribus*. **Curculionites.**
- Anthribus* Geoffr. Hist. abr. Ins. 1764. ἀνθρος, flos; τριβω, destruo. **Curculionites.**
- Anthrolomus* (Hope in litt.) Dej. Catal. Col. 3^{ed}. 1837. ἀνθρος(?); λώμα, fimbria. = **Trypetes**. - **Cure.**
- Anthypna* Eschsch. Mém. Acad. Péters. 1818. ἀνθρος, flos; ύπνώω, dormiō. **Lamellicornes.**
- Anticheira* Eschsch. Mém. Acad. Péters. 1818. ἀντιχειρ, pollex. = **Rutela**. - **Lamellicornes.**
- Antimachus* Gisl. Isis. 1829. Ἀντίμαχος (Nom. propr.). **Tenebrionites.**
- Antipus* Degeer Hist. d. Ins. VII, 1778. ἀντίπους, antipus. **Chrysomelinae.**
- Antliarhinus* Schönh. Disp. meth. 1826. Antliarhinus. **Curculionites.**
- Antliarhinus* Schönh. Disp. meth. 1826. ἀντλία, sentina; ριν, nasus. **Curculionites.**
- Antodon* De Brême Ann. Soc. Ent. Fr. 1844. ἀντι, contra; ὀδών, dens. **Lamellicornes.**
- Anypotactus* Schönh. Gen. et Spec. Curc. Supp. 1840. ἀνυπότακτος, independens. **Curculionites.**
- Aomus* Schönh. Gen. et Spec. Curc. 1834. α priv.; ὤμος, humerus. **Curculionites.**
- Aonychus* Schönh. Gen. et Spec. Curc. 1844. α priv.; ὄνυξ, unguis. **Curculionites.**
- Aoplocnemus* Schönh. Gen. et Spec. Curc. 1845. ἀοπλος, inermis; κνήμη, tibia. **Curculionites.**
- Aorus* Schönh. Gen. et Spec. Curc. 1836. ἄωρος, præmaturus. **Curculionites.**
- Apalochrus* Erichs. Entomogr. I, 1840. ἀπαλός, mollis; χροῦς, cutis. **Melyrides.**
- Apalonychus* Westw. Proc. Ent. Soc. L. 1845. ἀπαλός, mollis; ὄνυξ, unguis. **Lamellicornes.**
- Apalus* Fabr. Syst. Entom. 1775. ἀπαλός, mollis. **Meloides.**
- Apalytes* Dum. Zool. analyt. 1806. ἀπαλός, mollis; ἐλυτρον, elytron. **Coleoptera.**
- Aparocera* Saund. Proc. Ent. Soc. L. 1842. α priv.; πάρος, juxta; κέρας, cornu. **Chrysomelinae.**
- Apate* Fabr. Syst. Entom. 1775. ἀπάτη, fraus. **Pliniores.**
- Apateum* Spin. Ann. Soc. Ent. Fr. VI, 1837. ἀπατεῶν, fallax. **Buprestides.**
- Apatura* Lap. et Gory Mon. Buprest. 1838. Ἀπατούρια (Nom. mythol.). = **Melanophila**. - **Bupr.**
- Apelstus* Motsch. Bull. Mosc. 1840. ἀπειστος, obstinatus. **Lathridii.**
- Aphanastium* Dej. Catal. Col. 2^o ed. 1833. ἀφανής, absconditus. **Cerambycini.**
- Aphanisticus* Latr. in Cuv. Règn. An. 1^o ed. 1817. ἀφανίστικος, destructivus. **Buprestides.**
- Aphanobius* Eschsch. in Thon Ent. Arch. 1829. ἀφανής, absconditus; βιάω, vivo. **Elaterides.**
- Aphelocnemis* Steph. Illustr. Brit. Ent. 1831. ἀφελής, simplex; κνήμη, femur. **Cerambycini.**
- Aphidiphagi* Latr. in Cuv. Règn. An. 1817. Aphis; γάγος, edens. **Coccinellidae.**
- Aphies* Dej. Catal. Col. 2^o ed. 1835. ἀφιέω, mitto. **Cerambycini.**
- Aphodii* Redtenb. Gatt. 1845. Aphodius. **Lamellicornes.**
- Aphodidae* MacL. Hor. Ent. 1819. Aphodius. **Lamellicornes.**
- Aphodistus* Kirby Faun. Bor. Amer. 1837. ἀφοδίστω, excrementum reddo. **Elaterides.**
- Aphodius* Illig. Käf. Preuss. 1798. ἀφοδος, excrementum. **Lamellicornes.**
- Aphrastus* Schönh. Gen. et Spec. Curc. Supp. 1843. ἀφραστος, inopinatus. **Curculionites.**
- Aphthona* Chev. in Dej. Catal. Col. 3^o ed. 1834. ἀφθονος, abundans. **Chrysomelinae.**

- Apion** *Herbst* Natursyst. all. Ins. 1797. ἄπιον, pyrus. **Curculionites.**
- Apionides** *Schönh.* Disp. meth. 1826. *Apion*. **Curculionites.**
- Aplasta** *Schaum* Ann. Soc. Ent. Fr. 1844. ἀπλαστός, simplex. **Lamellicornes.**
- Aplectrus** *Dej.* Catal. Col. 2^e ed. 1833. α priv.; πλῆκτρον, forum. **Cerambycini.**
- Apilidia** (*Kirby*) *Hope* Coleopt. Man. 1837. ἀπλόος, simplex; ἰδέα, aspectus. **Lamellicornes.**
- Aploa** *Hope* Proc. Zool. Soc. L. 1833. ἀπλόος, simplex. **Carabici.**
- Aplocnemis** *Steph.* Illustr. Brit. Ent. 1831. ἀπλόος, simplex; κνήμη, femur. **Cerambycini.**
- Aplocnemius** *Steph.* Illustr. Brit. Ent. 1830. ἀπλόος, simplex; κνήμη, femur. **Melyrides.**
- Aploclerus** *Steph.* Illustr. Brit. Ent. 1833. ἀπλόος, simplex; δέση, collum. **Staphylini.**
- Aplopycha** *Dej.* Catal. Col. 2^e ed. 1833. ἀπλόος, simplex; ὄνυξ, unguis. **Lamellicornes.**
- Aploscellis** *Chevr.* in *Dej.* Catal. Col. 2^e ed. 1834. ἀπλόος, simplex; σκέλος, tibia. **Endomychidae.**
- Aplosonyx** *Chevr.* in *Dej.* Catal. Col. 2^e ed. 1834. ἀπλόος, simplex; ὄνυξ, unguis. **Chrysomelinae.**
- Aplotarsus** *Steph.* Illustr. Brit. Ent. 1830. ἀπλόος, simplex; ταρσός, tarsus. **Elaterides.**
- Aplothorax** *Waterh.* Proc. Ent. Soc. Lond. 1841. ἀπλόος, simplex; θώραξ, thorax. **Carabici.**
- Apocellus** *Erichs.* Gen. et Spec. Staph. 1840. ἀποκέλλειν, devium fieri. **Staphylini.**
- Apocrypha** *Eschsch.* Zool. Atl. 1831. ἀπόκρυφος, occultus. **Tenebrionites.**
- Apocyrus** *Erichs.* Nov. Act. Nat. Cur. 1834. ἄπο, ab; κυρτός, curvus. **Curculionites.**
- Apoderus** *Olivier* Entomologie, 1807. ἄπο, ab; δέση, collum. **Curculionites.**
- Apogonia** *Kirby* Linn. Trans. 1817. α priv.; πώγων, barba. **Lamellicornes.**
- Apolopha** *Spin.* in *Guér.* Rev. Zool. 1841. ἄπο, ab; λόφος, crista. **Clerii.**
- Apomecyna** *Dej.* Catal. Col. 1821. ἄπο, ab; μηκύνω, produco. **Cerambycini.**
- Apophylla** *Chevr.* in *Dej.* Catal. Col. 2^e ed. 1834. ἀποφύλλιος, externus. **Chrysomelinae.**
- Aporhina** *Boisd.* Faun. d. l'Océanie, 1835. ἄπο, ab; ῥιν, nasus. **Curculionites.**
- Apostasicerides** *Lacord.* Mon. Phytophag. 1845. ἀπόστασις, distantia; κέρασ, cornu. **Chrysomel.**
- Apostasimerides** *Schönh.* Gen. et Spec. Curc. 1836. ἀπόστασις; μηρός, femur. **Curculionites.**
- Apostasimerus** *Schönh.* Gen. et Spec. Curc. 1844. ἀπόστασις, distantia; μηρός, femur. **Curculion.**
- Apotomoderes** (*Mannerh.*) *Schönh.* Gen. et Spec. Curc. Supp. 1840. ἀπότομος, sectus; δέση, collum. **Curc.**
- Apotomopterus** *Hope* Coleopt. Man. 1838. ἀπότομος, sectus; πτερόν, ala. **Carabici.**
- Apotomorhinus** *Schönh.* Gen. et Spec. Curc. 1844. ἀπότομος, abscissus; ῥιν, nasus. **Curculion.**
- Apotomus** (*Hoffm.*) *Illig.* Mag. d. Insectenk. 1807. ἀπότομος, sectus. **Carabici.**
- Apotomus** *Schönh.* Gen. et Spec. Curc. 1834. ἀπότομος, sectus. = **Apotomoderes.** — **Curcul.**
- Apotomus** *Kirby* Faun. Bor. Amer. 1837. ἀπότομος, sectus. = **Pterocolus.** — **Curculionites.**
- Aprosterna** *Hope* Proc. Zool. Soc. L. 1839. α priv.; πρό, ante; στέρον, sternum. **Lamellicornes.**
- Aprosterni** *Westw.* Intr. Mod. Cl. Ins. II, 1840. *Aprosterna*. **Pentamera.**
- Aprostoma** *Guér.* Rev. Zool. 1839. α priv.; πρό, ante; στόμα, os. **Brenthides.**
- Apsida** *Dej.* Catal. Col. 2^e ed. 1834. *Apsis*. **Tenebrionites.**

- Apsis** Germ. Magaz. II, 1817. *ἀψις*, tactus. = **Myorhinus**. — **Curculionites**.
- Aptema** Lepell. et Serv. Encycl. méth. X, 1825. *α* priv.; *πτήμα*, volatus. = **Megacephala**. — **Cicind.**
- Apteroesa** Hope Coleopt. Man. 1838. *ἀπτερος*, sine alis. **Cicindeletae**.
- Apteropeda** Chev. in Dej. Catal. Col. 3^e ed. 1834. *ἀπτερος*, sine alis; *πούς*, pes. **Chrysomellinae**.
- Aptinus** Bonelli Mém. Acad. Tur. 1813. *α* priv.; *πτήμι*, volo. **Carabici**.
- Aptolemus** Schönh. Gen. et Spec. Curc. Supp. 1843. *ἀπτόλεμος*, ignavus. **Curculionites**.
- Aptopus** Eschsch. in Thun Ent. Arch. 1829. *ἀπτός*, solidus; *πούς*, pes. **Elaterides**.
- Aracanthus** Say Desc. N. Am. Curc. 1831. *ἀραιός*, rarus; *ἀκανθα*, spina. **Curculionites**.
- Arachnipes** Meg. in Dahl Catal. 1823. *ἀραχνή*, aranea; *Πes*. = **Cryptorhynchus**. — **Curcul.**
- Arachnobas** Boisd. Faun. d. l'Océan. 1832. *ἀραχνή*, aranea; *βαίω*, incedo. **Curculionites**.
- Arachnodes** Westw. Proc. Ent. Soc. Lond. 1842. *ἀραχνώδης*, araneiformis. **Lamellicornes**.
- Arachnoidius** Chaudoir Bull. Soc. Imp. Mosc. 1838. *ἀραχνή*, aranea; *εἶδος*, aspectus. **Carabici**.
- Arachnopus** Guér. Voy. Coq. Zool. 1830. *ἀραχνή*, aranea; *πούς*, pes. = **Arachnobas**. — **Curcul.**
- Araccerus** Schönh. Disp. meth. 1826. *ἀραιός*, rarus; *κέρας*, cornu. **Curculionites**.
- Aracocerus** Nordm. Symb. Mon. Staph. 1837. *ἀραιός*, rarus; *κέρας*, cornu. **Staphylini**.
- Aracocnemis** Nordm. Symb. Mon. Staph. 1837. *ἀραιός*, rarus; *κνήμη*, femur. **Staphylini**.
- Archarias** Dej. Catal. Col. 1^e ed. 1821. *ἀρχή*, principium. = **Homalonotus**. — **Curculionit.**
- Archarias** Meg. in Dahl Catal. . . . *ἀρχή*, principium. = **Balaninus**. — **Curculionites**.
- Archon** Kirby Introd. to Entomol. 1826. *ἀρχων*, archon. **Lamellicornes**.
- Arcopagus** Leach Zool. Miscell. III, 1817. **Pselaphii**.
- Arcicerus** Aubé in Guér. Mag. Zool. 1834. *ἀρκτος*, ursus; *κέρας*, cornu. **Pselaphii**.
- Arcifodum** Dej. Catal. Col. 2^e ed. 1833. *ἀρκτος*, ursus. **Lamellicornes**.
- Arctylus** Solier in Dej. Catal. Col. 2^e ed. 1833. *ἀρκτύλος*, ursiculus. **Tenebrionites**.
- Areoda** Mac L. Hor. Ent. 1819. *ἀρειος*, martialis. **Lamellicornes**.
- Areseus** Perty Delect. an. art. 1830. *ἀρέσκος*, indulgens. **Chrysomellinae**.
- Aretharea** Say Tr. Am. Phil. Soc. N. S. 1834. *ἀρετή*, virtus; *ἀρέω*, tollo. **Carabici**.
- Argopus** Fisch. v. W. Entom. Imp. Russ. 1824. *ἀργός*, tardus; *πούς*, pes. **Chrysomellinae**.
- Argutor** Meg. in Dej. Catal. Col. 1^e ed. 1821. *Argutor*. **Carabici**.
- Arhines** Schönh. Gen. et Spec. Curc. 1834. *α* priv.; *ῥίς*, nasus. **Curculionites**.
- Arhipis** Dej. Catal. Col. 3^e ed. 1837. *α* priv.; *ῥίσις*, flabellum. **Eucnemides**.
- Arhopalus** Serv. Ann. Soc. Ent. Fr. III, 1834. *α* priv.; *ῥόπαλον*, clava. **Cerambycini**.
- Arhynchus** Dej. Catal. Col. 2^e ed. 1834. *α* priv.; *ῥόγχος*, rostrum. **Curculionites**.
- Arlstus** (Ziegler) Latr. Fam. nat. 1825. *ἀρίστος*, optimus. **Carabici**.
- Aritnoema** Guér. Iconogr. Règn. An. 1832. **Meloides**.
- Arnidius** (Leach) Boisd. Faun. d. l'Océan. 1835. *ἀρς*, agnus; *εἶδος*, aspectus. **Carabici**.
- Aromia** Serv. Ann. Soc. Ent. Fr. II, 1833. *Aroma*. **Cerambycini**.

- Arpacliconida** Motsch. Bull. Mosc. 1845. ἀρπακτής, latro; εἰκὼν, icon. **Coleoptera.**
- Arpedium** Erichs. Käf. d. M. Brand. 1839. ἀρπεδῆς, planus. **Staphylini.**
- Arpephorus** Hope Mspt. (sec. Westw. Intr. 1839). ἀρπη, falx; φορός, ferens. = **Oxygnathus.** - **Carab.**
- Arrhenodes** (Stéven) Schönk. Disp. meth. 1826. ἀρρηνώδης, virilis. **Brenthides.**
- Arrhenopia** Kirby Faun. Bor. Am. 1837. ἀρρήν, fortis; ὄπλον, arma. **Tenebrionites.**
- Arsinoe** Lap. Etud. Ent. 1834. Ἀρσινόη (Nom. mythol.). **Carabici.**
- Artematopus** Perty Delect. an. art. 1830. ἀρτημα, appendix; ποῦς, pes. **Cyphonides.**
- Arthroactyla** Klug Coleopt. Madagasc. 1833. ἀρθρον, articulus; δακτύλος, digitus. **Tenebrion.**
- Arthrodeis** Solier Ann. Soc. Ent. Fr. iii, 1834. ἀρθρώδης, articulatus. **Tenebrionites.**
- Arthromaera** Kirby Faun. Bor. Amer. 1837. ἀρθρον, articulus; μακρός, longus. **Lagriariae.**
- Arthropterus** Mac L. Illustr. Zool. S. Afr. 1839. ἀρθρον, articulus; πτερόν, ala. **Paussill.**
- Arthrostenus** Schönk. Disp. meth. 1826. ἀρθρον, articulus; στενός, angustus. **Curculionites.**
- Arthrotomus** Klug Coleopt. Madagasc. 1833. ἀρθρον, articulus; τομός, acutus. **Curculionites.**
- Artia** Rambur Ann. Soc. Ent. Fr. 1843. ἀρτίος, integer. **Lamellicornes.**
- Articerus** Dalm. Vet. Acad. Handl. 1835. ἀρτίος, integer; κέρας, cornu. **Pselaphii.**
- Artipus** Schönk. Disp. meth. 1826. ἀρτίπους, non claudus. **Curculionites.**
- Asaphes** Kirby Faun. Bor. Amer. 1837. ἀσαφής, obscurus. **Elaterides.**
- Asclera** Dej. Catal. Col. 2^e ed. 1833. α priv; σκληρός, durus. **Oedemerites.**
- Asemnis** Dej. Catal. Col. 2^e ed. 1833. α priv; σεμνός, venerabilis. **Cerambycini.**
- Asemum** Eschsch. Bull. Mosc. 1830. ἄσημος, obscurus. **Cerambycini.**
- Asida** Latr. Hist. n. d. Ins. iii, 1802. α priv; σίδη, granatum. **Tenebrionites.**
- Asidites** Solier Ann. Soc. Ent. Fr. iii, 1834. Asida. **Tenebrionites.**
- Aspasia** Dej. Spec. gen. d. Col. 1831. ἀσπάσιος, jucundus. = **Cryptobatis.** - **Carabici.**
- Asphaera** Chev. in Dej. Catal. Col. 5^e ed. 1834. α priv.; σφαῖρα, sphaera. **Chrysomelinae.**
- Aspicela** Dej. Catal. Col. 3^e ed. 1834. ἀσπίς, scutum; κηλίς, macula. **Chrysomelinae.**
- Aspida** Dej. Catal. Col. 2^e ed. 1833. ἀσπίδης, scutiformis. **Tenebrionites.**
- Aspidiphorus** Ziegler in Dej. Catal. Col. 1^e ed. 1821. ἀσπίς, scutum; φορός, ferens. **Pliniores.**
- Aspidöcephalus** Motsch. Bull. Mosc. 1839. ἀσπίς, scutum; κεφάλη, caput. **Tenebrionites.**
- Aspidomorpha** Hope Coleopt. Man. iii, 1840. ἀσπίς, scutum; μορφή, forma. **Chrysomelinae.**
- Aspis** (Germ.) Ersch. u. Gruber Encycl. . . . ἀσπίς, scutum. = **Myorhinus.** - **Curculionites.**
- Aspisoma** Lap. Ann. Soc. Ent. Fr. ii, 1833. ἀσπίς, scutum; σῶμα, corpus. **Lampyrides.**
- Aspisoma** Dej. Catal. Col. 2^e ed. 1833. ἀσπίς, scutum; σῶμα, corpus. **Tenebrionites.**
- Aspistomus** Schönk. Mspt. (v. Dej. Catal. Col. 2^e ed. 1833). ἀσπίς, scutum; στόμα, os. = **Helluo.** - **Car.**
- Asporina** Lap. Etud. Ent. 1834. ἀσπορος, sterilis. **Carabici.**
- Astathes** Newm. Entomologist. 1842. ἀσταθής, instabilis. **Cerambycini.**
- Astenus** Dej. Catal. Col. 2^e ed. 1833. α priv.; στενός, angustus. **Staphylini.**

- Asteriza** Chev. in Dej. Catal. Col. 2^o ed. 1834. ἀστερίζα, sum stellatus. **Chrysomelinae.**
- Asthenorhina** Westw. Arcana Ent. 1843. ἀσθενής, debilis; ῥιν, nasus. **Lamellicornes.**
- Astilbus** Dill. in Steph. Illustr. Brit. Ent. v, 1832. α priv.; ἀστίλος, fulgens. = **Myrmedonia**. **Staph.**
- Astollisma** Dej. Catal. Col. 2^o ed. 1834. α priv.; ἀστόλισμα, vestimentum. **Chrysomelinae.**
- Astracus** Lap. et Gory Mon. Buprest. 1838. Ἀστράκιος (Nóm. mythol.). **Buprestides.**
- Astrapaecus** Gravenh. Micropt. Brunsw. 1802. ἀστραπαίος, fulgureus. **Staphylinii.**
- Astyceus** Schönh. Disp. meth. 1826. ἀστυκός, urbanus. **Curculionites.**
- Astylus** Lap. in Silberm. Rev. Ent. 1836. α priv.; ἀτύλος, stylus. **Melyrides.**
- Astynomus** Dej. Catal. Col. 2^o ed. 1834. ἀστυ, urbs; νομός, habitans. **Cerambycini.**
- Atalasis** Lacord. Mon. Phytoph. 1845. α priv.; ἀτάλασις, patientia. **Chrysomelinae.**
- Atechna** Chev. in Dej. Catal. Col. 3^o ed. 1834. α priv.; τέχνη, ars. **Chrysomelinae.**
- Atela** Dej. Catal. Col. 2^o ed. 1833. ἀτέλης, imperfectus. **Lampyrides.**
- Ateledera** Lacord. Mon. Phytoph. 1845. ἀτέλης, imperfectus; δέρη, collum. **Chrysomelinae.**
- Atelestus** Erichs. Entomogr. 1, 1840. ἀτέλεστος, difficilis. **Melyrides.**
- Atelodesmis** Dej. Catal. Col. 2^o ed. 1833. ἀτέλης, imperfectus; δεσμός, ligamentum. **Cerambycini.**
- Atelopus** Erichs. in Wieg. Arch. 1842. ἀτέλης, imperfectus; πούς, pes. **Elaterides.**
- Atemeles** Dillw. in Steph. Illustr. v, 1832. ἀτημελής, negligens. = **Lomechusa**. — **Staphylinii.**
- Aterpus** Schönh. Disp. meth. 1826. ἀτερπος, injucundus. **Curculionites.**
- Ateuchites** Reiché Rev. Zool. 1841. Ateuchus. **Lamellicornes.**
- Ateuchus** Weber Obs. Entom. 1801. ἀτευχής, inermis. **Lamellicornes.**
- Athlia** Erichs. in Wieg. Arch. 1, 1835. ἀθλιος, infelix. **Lamellicornes.**
- Athous** Eschsch. in Thon Ent. Arch. 1829. α priv.; θούος, celer. **Elaterides.**
- Athyreus** Mac L. Hor. Ent. 1, 1819. α priv.; θυρεός, scutum. **Lamellicornes.**
- Atimus** Dej. Catal. Col. 3^o ed. 1837. ἀτιμος, contemptus. **Lamellicornes.**
- Atmetonychus** Schönh. Gen. et Spec. Curc. Supp. 1840. ἀτμητος, indivisus; ὄνυξ, unguis. **Curcul.**
- Atomaria** (Kürby) Steph. Illustr. Brit. Ent. 1830. Atomarius. **Cryptophagides.**
- Atopa** Payk. Faun. Suec. 1795. ἀτοπος, male locatus. **Atopites.**
- Atopites** Lap. in Silberm. Rev. Ent. 1836. Atopa. **Coleoptera.**
- Atrachelia** Westw. Intr. Mod. Cl. Ins. 1840. α priv.; τράχηλος, collum. **Heteromera.**
- Atrachya** Dej. Catal. Col. 2^o ed. 1834. α priv.; τραχύς, asper. **Chrysomelinae.**
- Atractocerus** Pál. Beauv. Magaz. Encycl. 1805. ἀτρακτος, fusus; κέρας, cornu. **Pliniores.**
- Atractodes** Germ. Zeitschr. 1, 1839. ἀτρακτοειδής, fusiformis. **Elaterides.**
- Atractomerus** Dej. Catal. Col. 2^o ed. 1834. ἀτρακτος, fusus; μηρός, femur. **Curculionites.**
- Atractus** Mac L. in Dej. Catal. Col. 2^o ed. 1833. ἀτρακτός, fusus. **Tenebrionites.**
- Attagenus** Latr. Hist. nat. Ins. 1802. ἀτταγήν, attageu. **Dermestini.**
- Attalus** Erichs. Entomogr. 1, 1840. ἀτταλός, tener. **Melyrides.**

- Attelabides** Schönh. Disp. meth. 1826. *Attelabus*. **Curculionites.**
Attelabus Linn. Syst. nat. 1^o ed. 1755. ἀτελάβος, attelabus. **Curculionites.**
Auchenia Thunb. Charact. gen. Ins. 1789. ἀύχη, collum. **Chrysomelinae.**
Auge Dej. Catal. Col. 2^o ed. 1833. ἀύχη, splendor. **Lampyridae.**
Augosoma Burm. Gen. Ins. 1841. ἀύχη, splendor; σώμα, corpus. **Lamellicornes.**
Aulacium (Dej.) Reiche in Guér. Rev. Zool. 1841. ἀύλαξ, sulcus. = **Menthophilus.** - **Lamellic.**
Aulacochellus (Chevr.) Lacord. Mon. Erotyl. 1842. ἀύλαξ, sulcus; χείλος, labium. **Erotylenae.**
Aulacoderus Chev. in Guér. Rev. Zool. 1839. ἀύλαξ; δέση, collum. = **Ischnomerus.** - **Brentid.**
Aulacodus Eschsch. Entomogr. 1822. ἀύλαξ, sulcus; ὄδος, dens. **Lamellicornes.**
Aulacopalpus Guér. Mag. Zool. 1838. ἀύλαξ, sulcus; *Palpus* (vox hybr.). **Lamellicornes.**
Aulacophora Chev. in Dej. Catal. Col. 2^o ed. 1834. ἀύλαξ, sulcus; φορός, ferens. **Chrysometin.**
Aulacopus Serv. Ann. Soc. Ent. Fr. 1, 1832. ἀύλαξ, sulcus; πούς, pes. **Cerambycini.**
Aulacosecellis Chev. in Dej. Catal. Col. 3^o ed. 1834. ἀύλαξ, sulcus; σκέλος, pes. **Chrysomelinae.**
Aulacus Gray Anim. King. 1832. ἀύλαξ, sulcus. **Tenebrionites.**
Auladera Solier Ann. Soc. Ent. Fr. v. 1836. ἀύλαξ, sulcus; δέση, collum. **Tenebrionites.**
Auletes Schönh. Disp. meth. 1826. ἀύλητης, tibicen. **Curculionites.**
Aulicus Spin. in Guér. Rev. Zool. 1841. ἀυλικός, aulicus. **Clerii.**
Aulonium Erichs. Deutschl. Ins. 1845. αὐλών, canalis. **Colydi.**
Aulonocnemis Klug in Wieg. Arch. 1838. αὐλών, canalis; κνήμις, ocrea. **Lamellicornes.**
Aurigena Lap. et Gory Mon. Buprest. 1838. *Aurum*; *Gena*. **Buprestidae.**
Australica Chev. in Dej. Catal. Col. 3^o ed. 1834. *Australia*. **Chrysomelinae.**
Autalia (Leach) Mannerh. Brachelytr. 1830. *Vox propr.* **Staphylinii.**
Axestus Dej. Catal. Col. 2^o ed. 1834. α priv.; ξεστος, politus. **Curculionites.**
Axina Kirby Linn. Transact. 1817. ἀξίνη, serra. **Clerii.**
Axinidium Sturm Catal. 1843. ἀξινίδιον, securis. **Carabici.**
Axinopalpis Dej. Catal. Col. 2^o ed. 1834. ἀξίνη, serra; *Palpus* (vox hybr.). **Cerambycini.**
Axinophorus Latr. Iconogr. Col. Eur. 1829. ἀξίνη, serra; φορός, ferens. **Carabici.**
Axinophorus Schönh. Gen. et Spec. Curc. 1838. ἀξίνη, serra; φορός, ferens. **Curculionites.**
Axinopsophus Chaudoir Bull. Soc. Imp. Mosc. 1837. ἀξίνη, serra; ψόφος, sonus. **Carabici.**
Axinotheata Chev. in Dej. Catal. Col. 2^o ed. 1834. ἀξίνη, serra; θεατος, spectabilis. **Chrysomet.**
Axinotoma Dej. Spec. gen. Col. 1829. ἀξίνη, serra; τομή, incisio. **Carabici.**
Axyra Erichs. in Germ. Zeitschr. 1843. ἄξυρος, obtusus. **Nitidulariae.**
Babiá Chev. in Dej. Catal. Col. 2^o ed. 1834. **Chrysomelinae.**
Bacis Dej. Catal. Col. 2^o ed. 1834. βάκη, pous. **Erotylenae.**
Badister Clairv. Ent. Helv. 1806. βαδιστής, cursor. **Carabici.**
Bacocera Erichs. Ins. Deutschl. 1845. βαιός, parvus; κέρυς, cornu. **Scaphidalia.**

- Bagoas** Germ. Magaz. 1821. *βαγιάς*, bagoas. **Curculionites.**
- Baladeva** Waterh. Trans. Ent. Soc. Lond. 1841. (*Vox indica*). **Cerambycini.**
- Balanophagus** Schönh. Gen. et Spec. Curc. Suppl. 1843. *βαλανοφάγος*, glandivorus. **Curculion.**
- Balaninus** Germ. Magaz. 1817. *βάλανος*, glans. **Curculionites.**
- Balanomorpha** Chev. in Dej. Catal. Col. 3^e ed. 1834. *βάλανος*, glans; *μορφή*, forma. **Chrysomet.**
- Barbati** Latr. Hist. nat. d. Ins. 1802. *Barba*. **Carabici.**
- Baridides** Schönh. Gen. et Spec. Curc. 1836. *Baridius*. **Curculionites.**
- Baridius** Schönh. Disp. meth. 1826. *βάρης*, navis; *εἶδος*, aspectus. **Curculionites.**
- Baripus** Dej. Spec. gen. d. Col. 1828. *βάρης*, gravis; *πούς*, pes. **Carabici.**
- Baris** Germ. Magaz. 1817. *βάρης*, navis. **Curculionites.**
- Barybas** Dej. Catal. Col. 2^e ed. 1833. *βάρης*, gravis; *βαίνο*, incedo. **Lamellicornes.**
- Barycerus** Schönh. Gen. et Spec. Curc. 1836. *βάρης*, gravis; *κέρας*, cornu. **Curculionites.**
- Barynotus** Germ. Magaz. 1817. *βάρης*, gravis; *νώτος*, dorsum. **Curculionites.**
- Baryscelis** Bois. in Dej. Catal. Col. 2^e ed. 1833. *βάρης*, gravis; *σκελίς*, perna. **Tenebrionites.**
- Barysomus** Dej. Spec. gen. d. Col. 1829. *βάρης*, gravis; *σῶμα*, corpus. **Carabici.**
- Barytopus** Chev. in Dej. Catal. Col. 2^e ed. 1834. *βάρης*, gravis; *τόπος*, locus. **Erotylenae.**
- Basanus** Dej. Catal. Col. 2^e ed. 1833. *βάσανος*, basanites. **Tenebrionites.**
- Basiprionota** Chev. in Dej. Catal. Col. 2^e ed. 1834. *βάσις*, bāsis; *πριονωτός*, dentatus. **Chrysomet.**
- Basipta** Chev. in Dej. Catal. Col. 2^e ed. 1834. *βάσις*, basis; *ἔατο*, volo. **Chrysomelinae.**
- Basitoxus** Serv. Ann. Soc. Ent. Fr. I. 1832. *βάσις*, basis; *τόξον*, arcus. **Cerambycini.**
- Basodonta** Westw. in Guér. Gén. Artic. 1843. *βάσις*, basis; *όδους*, dens. **Eucnemides.**
- Basoleia** Westw. in Guér. Mag. Zool. 1835. *βάσις*, basis; *λεῖος*, lævis. **Carabici.**
- Bastactes** Schönh. Gen. et Spec. Curc. Suppl. 1842. *βαστακτής*, portans. **Curculionites.**
- Bathis** Dej. Catal. Col. 2^e ed. 1834. *βαθύς*, profundus. **Chrysomelinae.**
- Bathseba** Dej. Catal. Col. 2^e ed. 1834. *Nom. propr.* **Chrysomelinae.**
- Batocera** Dej. Catal. Col. 2^e ed. 1834. *βάτος*, dumus; *κέρας*, cornu. **Cerambycini.**
- Batonota** Hope Ann. Nat. Hist. III, 1839. *βάτος*, dumus; *νώτος*, dorsum. **Chrysomelinae.**
- Batoscelis** Dej. Catal. Col. 3^e ed. 1837. *βάτος*, dumus; *σκελίς*, perna. **Carabici.**
- Batrachion** Chev. in Dej. Catal. Col. 3^e ed. 1837. *βατραχίων*, ranula. **Carabici.**
- Batrachorhina** Dej. Catal. Col. 2^e ed. 1834. *βατραχος*, rana; *ῥιν*, nasus. **Cerambycini.**
- Batrisus** Aubé Ann. Soc. Ent. Fr. II, 1833. *Nom. propr.* **Pselaphii.**
- Batrisus** (Aubé) Chaudoir Bull. Soc. Imp. Mosc. 1845. — (Vid. **Batrisus**). — **Pselaphii.**
- Bebelis** Dej. Catal. Col. 2^e ed. 1834. *βέβηλος*, profanus. **Cerambycini.**
- Belania** Lap. Hist. nat. Ins. 1840. *Nom. propr.* **Elaterides.**
- Beleopteris** Klug in Wieg. Arch. I, 1835. *βέλος*, jaculum; *περὶον*, ala. **Carabici.**
- Bellionota** Eschsch. Zool. Atl. 1829. *βέλος*, jaculum; *νώτος*, dorsum. **Buprestides.**

- Bellophorus** Eschsch. in Thon Entom. Arch. 1829. βέλος, jaculum; φορός, ferens. **Elaterides.**
- Belonognatha** Chaudoir Bull. Mosc. 1843. βελόνη, acus; γνάθος, maxilla. **Carabici.**
- Belonuchus** Nordm. Symh. Mon. Staph. 1837. βελόνη, acus; έχω, habeo. **Staphylini.**
- Belophorus** Schönh. Gen. et Spec. Curc. 1833. βέλος, jaculum; φορός, ferens. **Brentides.**
- Belopocus** Schönh. Gen. et Spec. Curc. 1833. βελοποιός, jaculorum faber. **Curculionites.**
- Belorhinus** Guér. Iconogr. Regn. An. 1832. βέλος, jaculum; ρίη, nasus. **Curculionites.**
- Belorhynchus** Latr. Fam. nat. 1825. βέλος, jaculum; ῥύγχος, rostrum. **Brentides.**
- Belorhynus** — (Vid. **Belorhinus**). — **Curculionites.**
- Belus** Schönh. Disp. meth. 1826. βέλος, jaculum. **Curculionites.**
- Bembidiadae** Kirby Faun. Bor. Amer. 1837. Bembidium. **Carabici.**
- Bembidiidae** Steph. Illustr. Brit. Ent. 1827. Bembidium. **Carabici.**
- Bembidides** Westw. Intr. Mod. Cl. Ins. 1839. Bembidium. **Carabici.**
- Bembidionidae** Lap. Etud. Ent. 1834. Bembidium. **Carabici.**
- Bembidium** Latr. Hist. nat. Ins. III, 1802. βέμβις, bōmbus. **Carabici.**
- Berosus** Leach Zool. Miscell. 1817. Nom. propr. **Hydrophilli.**
- Biophaeus** Dej. Catal. Col. 2^e ed. 1834. βίος, vita; φλοιός, cortex. **Cucujipes.**
- Bipartiti** Latr. Fam. nat. 1825. Bis; partitus. **Carabici.**
- Biphyllocera** White in Grey Journ. 1841. Bis; φύλλον, folium; κέρα, cornu. **Lamellicornes.**
- Biphyllus** Dej. Catal. Col. 1^e ed. 1821. Bis; φύλλον, folium (vox hybr.). **Mycetophagides?**
- Bisnius** (Leach) Steph. Illustr. Brit. Ent. 1833. Nom. propr. **Staphylini.**
- Bitoma** Herbst Natursyst. Käf. 1793. Bis; τομή, sectio (vox hybr.). = **Ditoma**. — **Cotyli.**
- Bius** Dej. Catal. Col. 2^e ed. 1833. βίος, vita. **Tenebrionites.**
- Blaberus** Schönh. Gen. et Spec. Curc. Suppl. 1839. βλαβέρος, nocens. **Curculionites.**
- Blaodes** Dej. Catal. Col. 2^e ed. 1833. βλακώδης, mollis. **Tenebrionites.**
- Blaesia** Burm. Handb. Entom. III, 1842. βλασιός, claudus. **Lamellicornes.**
- Blapes** Redtenb. Gatt. 1845. Blaps. **Tenebrionites.**
- Blapida** Perty Delect. an. art. 1830. Blaps; είδος, aspectus. **Tenebrionites.**
- Blaps** Fabr. Syst. Ent. 1775. βλάπτω, noceo. **Tenebrionites.**
- Blapsida** Leach Edinb. Encycl. 1815. Blaps. **Tenebrionites.**
- Blapsidae** Leach Encycl. Brit. 1817. Blaps. **Tenebrionites.**
- Blapsides** Latr. Fam. nat. 1825. Blaps. **Tenebrionites.**
- Blapsina** Newm. Ent. Mag. II, 1834. Blaps. **Coleoptera.**
- Blapsites** Solier Ann. Soc. Ent. Fr. III, 1834. Blaps. **Tenebrionites.**
- Blapstinus** Dej. Catal. Col. 1^e ed. 1821. βλάπτω, noceo; τείνω, conor. **Tenebrionites.**
- Blaptoidea** Hope Coleopt. Man. III, 1840. Blaps. **Tenebrionites.**
- Blastanus** Illig. Magaz. VI, 1807. βλαστάνω, germino. **Anthicides.**

- Bledius** Leach in Sam. Compend. 1819. *Nom. propr.* **Staphylinii.**
Blemus Ziegler in Dej. Catal. Col. 1^o ed. 1821. *βλήμα*, jactus. **Carabici.**
Blenosia Lap. Hist. nat. Ins. 1840. *βλένος*, mucosus. **Tenebrionites.**
Blepharida Chev. in Dej. Catal. Col. 2^o ed. 1834. *βλέφαρον*, supercilium; *εἶδος*, aspectus. **Chrysom.**
Blepusa Westw. Trans. Ent. Soc. Lond. 1842. *βλέπω*, video. **Cistellides.**
Blethisa Bonelli Mém. Acad. Tur. 1813. *βληθεῖς*, jaciens. **Carabici.**
Blosyros Schönh. Disp. meth. 1826. *βλοσυρός*, terribilis. **Curculionites.**
Bolax Fisch. v. W. Bull. Mosc. 1829. *βόλαξ*, gleba. **Lamellicornes.**
Bolaxoides Kirby Linn. Trans. 1838. *Bolax*: *εἶδος*, aspectus. = **Bolax.** — **Lamellicornes.**
Bolboceras Kirby Linn. Trans. 1817. *βόλβορος*, bulbosus; *κέρας*, cornu. **Lamellicornes.**
Boletaria Marsh. Col. Brit. 1802. *Boletus.* **Mycetophagides.**
Boletochara Mannerh. — (Vid. **Bolitochara**). — **Staphylinii.**
Boletophagidae Kirby Faun. Bor. Amer. 1837. *Boletophagus.* **Tenebrionites.**
Boletophagus . . . — (Vid. **Bolitochara**). — **Tenebrionites.**
Bolitobius Leach in Sam. Compend. 1819. *βολιότης*, boletus; *βίωω*, vivo. **Staphylinii.**
Bolitochara Mannerh. Brachelytr. 1830. *βολιότης*, boletus; *χαίρω*, gaudeo. **Staphylinii.**
Bolitogyrus Dej. Catal. Col. 3^o ed. 1837. *βολιότης*, boletus; *γυρόω*, gyro. **Staphylinii.**
Bolitophagus Illig. Käf. Preuss. 1798. *βολιότης*, boletus; *φάγω*, comedo. **Tenebrionites.**
Borborocoetes Schönh. Gen. et Sp. Curc. Suppl. 1842. *βορβοροκοίτης*, in luto jacens. **Curculion.**
Boreaphilus Sahlb. Ins. Fenn. 1817. *βορέας*, boreas; *φιλος*, amicus. **Staphylinii.**
Boros Herbsl. Natursyst. all. Ins. 1797. *Βώρος* (Nom. mythol.). **Tenebrionites.**
Boscia Leach Zool. Journ. 1, 1824. *Dic. Bosc.* **Cebrionites.**
Bostrichidae Leach Encycl. Brit. 1817. *Bostrichus.* **Tetramera.**
Bostrichidae Westw. Intr. Mod. Cl. Ins. 1829. *Bostrichus.* **Pliniores.**
Bostrichini Latr. Hist. nat. Ins. 1802. *Bostrichus.* **Coleoptera.**
Bostrichites Newm. Ent. Mag. 11, 1834. *Bostrichus.* **Tetramera.**
Bostrichus Geoffr. Hist. abr. Ins. 1764. *βόστρυχος*, bostrychus. = **Apate.** — **Pliniores.**
Bostrichus Fabr. Ent. Syst. 1775. *βόστρυχος*, bostrychus. = **Tomicus.** — **Curculionites.**
Bostricides Leach Edinb. Encycl. 1815. *Bostrichus.* **Tetramera.**
Bostrychi Redtenb. Gatt. 1845. *Bostrichus.* **Curculionites.**
Botanebius Schönh. Gen. et Spec. Curc. 1836. *βοτάνη*, herba; *βίωω*, vivo. **Curculionites.**
Botanochara Dej. Catal. Col. 2^o ed. 1834. *βοτάνη*, herba; *χαίρω*, gaudeo. **Chrysomelinae.**
Bothrideres Dej. Catal. Col. 2^o ed. 1834. *βόθρος*, foramen; *δέρη*, collum. **Colydii.**
Bothriderini Erichs. Deutschl. Ins. 1845. *Bothrideres.* **Colydii.**
Bothriopturus Chaudoir Bull. Soc. Imp. Mosc. 1838. *βοθρόν*, foveola; *πτερόν*, ala. **Carabici.**
Bothrorrhina Burm. Handb. d. Ent. 11, 1842. *βόθρος*, fossa; *ρίν*, nasus. **Lamellicornes.**

- Bothynoderes** Schönh. Disp. meth. 1826. βόθυνος, foramen; δέση, collum. = **Cleonus**. **Curcul.**
- Bothynorhynchus** Schönh. Gen. et Spec. Curc. Suppl. 1843. βόθυνος, foramen; ῥύγχος, rostrum. **Curc.**
- Bothynus** (Kirby) Hope Col. Manual, 1837. βόθυνος, fossa. **Lamellicornes.**
- Botrobatys** Chev. in Dej. Catal. Col. 2^e ed. 1844. βόθρος, foramen; βαθύς, profundus. **Curculion.**
- Botryonopa** Chev. in Dej. Catal. Col. 5^e ed. 1834. βοτρυών, botryo; ὤψ, aspectus. **Chrysomelin.**
- Brachetytra** Dum. Zool. analyt. 1806. βραχύς, brevis; ἔλυτρον, elytron. = **Staphylini.**
- Brachiacantha** Chev. in Dej. Catal. Col. 2^e ed. 1834. βραχύς, brevis; ἀκανθα, spina. **Coccinell.**
- Brachinida** Heer Faun. Col. Helv. 1838. **Brachinus**. **Carabici.**
- Brachinidae** Mac L. Annulos. Javan. 1825. **Brachinus**. **Carabici.**
- Brachinides** Westw. Intr. Mod. Cl. Ins. 1838. **Brachinus**. **Carabici.**
- Brachini** Erichs. Käf. d. M. Brand. 1837. **Brachinus**. **Carabici.**
- Brachinus** Weber Observ. Ent. 1801. βραχίνιο, abbrevio. **Carabici.**
- Brachonyx** Schönh. Disp. meth. 1826. βραχύς, brevis; ὄνυξ, unguis. **Curculionites.**
- Brachyaspistes** Schönh. Gen. et Spec. Curc. Suppl. 1840. βραχύς, brevis; ἀσπιστής, scutiger. **Curcul.**
- Brachybamus** (Germ.) Schönh. Gen. et Spec. Curc. 1836. βραχύς, brevis; βάμα, passus. **Curculion.**
- Brachycaulus** Fairmaire Ann. Soc. Ent. Fr. 2^e Ser. 1, 1843. βραχύς; καυλός, caulus. **Chrysomel.**
- Brachycerides** Schönh. Disp. meth. 1826. **Brachycerus**. **Curculionites.**
- Brachycerites** Lap. Hist. d. Ins. 1840. **Brachycerus**. **Curculionites.**
- Brachycerus** Fabr. Ent. Syst. 1792. βραχύς, brevis; κέρας, cornu. **Curculionites.**
- Brachycnemis** Schönh. Gen. et Spec. Curc. Suppl. 1844. βραχύς, brevis; κνήμη, tibia. **Curculionit.**
- Brachycoelus** Chaudoir Bull. Mosc. 1842. βραχύς, brevis; κοίλος, cavitas. **Carabici.**
- Brachycoryna** Dej. Catal. Col. 3^e ed. 1834. βραχύς, brevis; κορήνη, clava. **Chrysomelinae.**
- Brachydactyla** Lacord. Mon. Phytophag. 1845. βραχύς, brevis; δάκτυλος, digitus. **Chrysomelin.**
- Brachyderes** Schönh. Disp. meth. 1826. βραχύς, brevis; δέση, collum. **Curculionites.**
- Brachyderidae** Shuck. Col. delin. 1840. **Brachyderus**. **Curculionites.**
- Brachyderides** Schönh. Disp. meth. 1826. **Brachyderes**. **Curculionites.**
- Brachydirus** Nordm. Symb. Mon. Staph. 1837. βραχύς, brevis; δειρή, collum. **Staphylini.**
- Brachygenius** Solier in Dej. Catal. Col. 2^e ed. 1833. βραχύς; γένειον, mentum. = **Gyriosomus**. **Ten.**
- Brachygnathus** Perty Delect. an. art. 1830. βραχύς, brevis; γνάθος, maxilla. **Carabici.**
- Brachyleptus** Motsch. Bull. Mosc. 1845. βραχύς, brevis; λεπτός, tenuis. **Nitidulariae.**
- Brachymerus** Dej. Catal. Col. 2^e ed. 1834. βραχύς, brevis; μηρός, femur. **Erotylenae.**
- Brachymorphus** Chev. Col. Mex. 1835. βραχύς, brevis; μορφή, forma. **Clerii.**
- Brachynotus** Kirby Faun. Bor. Amer. 1837. βραχύς, brevis; νώτος, dorsum. **Telephoridae.**
- Brachypalpus** Lap. Hist. nat. Ins. 1840. βραχύς, brevis; Palpus (vox hybr.). **Hydrophilidae.**
- Brachypeplus** Erichs. in Wieg. Arch. 1842. βραχύς, brevis; πέπλος, peplum. **Nitidulariae.**
- Brachyphylla** Mulsant Coleopt. d. Fr. Lamell. 1842. βραχύς, brevis; φύλλον, folium. **Lamellic.**

- Brachypterus** Kugelann in *Schneid. Mag.* 1794. βραχὺς, brevis; πτερόν, ala. **Nitidulariae.**
- Brachypus** Schönh. *Disp. meth.* 1826. βραχὺς, brevis; πούς, pes. **Curculionites.**
- Brachyrhinus** Latr. *Hist. nat. d. Ins.* 1802. βραχὺς, brevis; ῥίν, nasus. **Curculionites.**
- Brachyrhinus** Latr. *Gen. Cr. et Ins.* 1807. βραχὺς, brevis; ῥίν, nasus. **Curculionites.**
- Brachyrhynchè** Schönh. *Gen. et Spec. Cure.* 1836. βραχὺς, brevis; ῥύγχος, rostrum. **Curculion.**
- Brachys** Solier *Ann. Soc. Ent. Fr.* 1. 1833. βραχὺς, brevis. **Buprestides.**
- Brachysecellis** (Solier) *Dej. Catal. Col.* 2^e ed. 1833. βραχὺς; σκέλος, = **Pachysecellis** Solier - **Teneb.**
- Brachysecellis** Germ. in *Silberm. Rev. Ent.* 1834. βραχὺς, brevis; σκέλος, tibia. **Chrysomelinae.**
- Brachysoma** *Dej. Catal. Col.* 1821. βραχὺς; σῶμα, corpus. = **Gonipterus** Schönh. — **Curcul.**
- Brachysomus** (Schönh.) *Steph. Ill. Brit. Ent.* 1831. βραχὺς, brevis; σῶμα, corpus. **Curculionites.**
- Brachysphenus** Lacord. *Mon. Erotyl.* 1842. βραχὺς, brevis; σφήν, cuneus. **Erotylenae.**
- Brachysternidae** Burm. *Handb. d. Ent.* 1844. **Brachysternus.** **Lamellicornes.**
- Brachysternus** Guér. *Voy. Coq.* 1830. βραχὺς, brevis; στέρον, sternum. **Lamellicornes.**
- Brachysternus** *Dej. Catal. Col.* 2^e ed. (ind. scr.) 1833. βραχὺς, brevis; στέρον, sternum. **Lamellic.**
- Brachystylus** Chaudoir *Bull. Soc. Imp. Mosc.* 1835. βραχὺς, brevis; στύλος, stylus. **Carabici.**
- Brachystylus** Schönh. *Gen. et Spec. Cure. Mant.* 1845. βραχὺς, brevis; στύλος, stylus. **Curculion.**
- Brachytarsus** Schönh. *Disp. meth.* 1826. βραχὺς, brevis; τάρσος, tarsus. **Curculionites.**
- Brachytrita** Newm. *Ann. nat. hist. v.* 1840. βραχὺς, brevis; τριτὰς, trinitas. **Cerambycini.**
- Bradybaenus** *Dej. Spec. gen. Col.* 1829. βραδὺς, lens; βαίω, incedo. **Carabici.**
- Bradybatus** Germ. *Spec. Ins. nov.* 1824. βραδὺς, lens; βῆμι, incedo. **Curculionites.**
- Bradycellus** Erichs. *Käf. d. M. Braud.* 1837. βραδὺς, lens; κέλλω, accedo. **Carabici.**
- Bradytes** *Dej. Catal. Col.* 2^e ed. 1833. βραδύτης, tarditas. **Tenebrionites.**
- Bradytoma** Guér. *Rev. Zool.* 1843. βραδύς, lens; τόμος, articulus. **Atopites.**
- Bradytus** Steph. *Illustr. Brit. Ent.* 1825. βραδύτης, tarditas. **Carabici.**
- Bradyus** *Dej. Catal. Col.* 2^e ed. 1833. βραδύς, lens. **Tenebrionites.**
- Brenthides** Schönh. *Disp. meth.* 1826. **Brenthus.** **Coleoptera.**
- Brenthites** Lap. *Hist. nat. Ins.* 1840. **Brenthus.** = **Brenthides.**
- Brenthus** Schönh. *Disp. meth.* 1826. βρένθος, avis quaed. **Brenthides.**
- Brenthides** Latr. *Fam. nat.* 1825. **Brenthus.** = **Brenthides.**
- Brenthus** Fabr. *Mant. Ins.* 1757. βρένθος, avis quaed. = **Brenthus.** — **Brenthides.**
- Brentusidae** Leach *Ent. Brit.* 1817. **Brenthus.** = **Brenthides.**
- Brevicolaspis** Lap. in *Silberm. Rev. Ent.* 1833. **Brevis;** **Colaspis.** **Chrysomelinae.**
- Bricoptis** Burm. *Handb. Ent.* III, 1842. βρι, (part. augm.); κόπτω, seco. **Lamellicornes.**
- Brius** Meg. in *Dej. Catal. Col.* 1^e ed. 1821. βριάω, augmento. **Curculionites.**
- Bromius** Chev. in *Dej. Catal. Col.* 3^e ed. 1834. βρόμιος, fremens. **Chrysomelinae.**
- Bronchus** Germ. *Magaz. II.* 1817. βρογχος, faux. = **Hipporhinus.** — **Curculionites.**

- Brongniartia** Leach Zool. Journ. i, 1824. Dic. BRONGNIART. **Cebrionites.**
- Brontes** Fabr. Syst. Eleuth. 1801. *Brontes* (Nom. propr.) **Cucujipes.**
- Brontini** Erichs. Deutschl. Ins. 1845. *Brontes*. **Cucujipes.**
- Brosicus** Panz. Ind. ent. 1813. βρώσικο, comedo. **Carabici.**
- Brotheus** Steph. Illustr. Brit. Ent. 1831. βρωτέος, esculentus. **Curculionites.**
- Bruchela** Meg. in Dej. Catal. Col. 1^o ed. 1821. *Bruchus*. = **Urodon**. — **Curculionites.**
- Bruchelae** Latr. Hist. nat. Ins. 1802. *Bruchus*. **Curculionites.**
- Bruchidae** Leach in Sam. Compend. 1819. *Bruchus*. **Curculionites.**
- Bruchides** Leach Edinb. Encycl. 1815. *Bruchus*. **Curculionites.**
- Bruchus** Geoffr. Hist. abr. d. Ins. 1764. βρωύχος, bruchus. = **Ptinus**. — **Ptiniores.**
- Bruchus** Linn. Syst. nat. 12. ed. 1767. βρωύχος, bruchus. **Curculionites.**
- Bryabius** Chaudoir Bull. Soc. Imp. Mosc. 1838. βρύιον, muscus; βίος, vita. **Carabici.**
- Bryaxis** Kugelann in Schneid. Mag. 1794. βρυάξιο, scaturio. **Pselaphii.**
- Bryocharis** Lacord. Faun. ent. Paris, 1835. βρύιον, muscus; χαίρω, gaudeo. = **Megacronus**. **Staph.**
- Bubas** (Megerl.) Mulsant Coléopt. de Fr. Lamell. 1842. βούς, bos. βάίνο, incedo. **Lamellicornes.**
- Bubastes** Lap. et Gory Mon. Buprest. 1838. βούς, bos; βάίνο, incedo. **Buprestides.**
- Bucceros** Linn. Sys. Nat. 1^o ed. 1735. βούς, bos; κέρας, cornu. (**Scarab. monoceros** L.) **Lamell.**
- Bucrus** Dej. Catal. Col. 2^o ed. 1833. βούς, bos; κέρας, cornu. **Tenebrionites.**
- Bulbifer** Meg. in Dej. Catal. Col. 1^o ed. 1821. *Bulbus*; *Fero*. = **Dryophthorus**. — **Curculion.**
- Bulbocerus** Acharius Vetensk. Acad. Handl. 1781. *Bulbus*; κέρας, cornu (v. hybr.) = **Lethrus**. **Lam.**
- Bulls** Lap. et Gory Mon. Buprest. 1838. βούλη, consilium. **Buprestides.**
- Buprestii** Redtenb. Gatt. 1845. *Buprestis*. = **Buprestides.**
- Buprestidae** Leach in Sam. Compend. 1819. *Buprestis*. = **Buprestides.**
- Buprestidae** Steph. Syst. Cat. Brit. Ins. 1829. *Buprestis*. = **Buprestides.**
- Buprestides** Leach Edinb. Encycl. 1815. *Buprestis*. **Coleoptera.**
- Buprestina** Newm. Ent. Mag. ii, 1834. *Buprestis*. **Coleoptera.**
- Buprestis** Linn. Syst. Nat. 1^o ed. 1735. Βούρηστις (Nom. Ins.). **Buprestides.**
- Buprestis** Geoffr. Hist. abr. d. Ins. 1764. Βούρηστις (Nom. Ins.). = **Carabus** L. — **Carabici.**
- Buprestites** Newm. Ent. Mag. ii, 1834. *Buprestis*. **Buprestides.**
- Buprestoides** Schöff. Elem. Ent. App. 1777. *Buprestis*. = **Melasis**. — **Eucnemides.**
- Bustomus** Schönk. Gen. et Spec. Curc. Supp. 1843. βούς, bos; στόμα, os. **Curculionites.**
- Byrrhi** Redtenb. Gatt. 1845. *Byrrhus*. = **Byrrhii.**
- Byrrhida** Heer Faun. Col. Hel. 1841. *Byrrhus*. = **Byrrhii.**
- Byrrhidae** Leach Encycl. Brit. 1817. *Byrrhus*. = **Byrrhii.**
- Byrrhides** Leach Edinb. Encycl. 1815. *Byrrhus*. = **Byrrhii.**
- Byrrhii** Latr. Gen. Crust. et Ins. i, 1806. *Byrrhus*. **Coleoptera.**

- Byrrhites** *Newm.* Ent. Mag. 1834. *Byrrhus*. = **Byrrhii**.
- Byrrhus** *Géoffr.* Hist. abr. d. Ins. 1764. βύρρα, corium. = **Anobium F.** — **Ptiniores.**
- Byrrhus** *Linn.* Syst. Nat. 12. ed. 1766. βύρρα, corium. **Byrrhi.**
- Byrsopages** (*Falderm.*) *Schönh.* Gen. et Spec. Carc. Supp. 1842. βυρσοπαγής, coriaceus. **Curculion.**
- Byrsopides** *Schönh.* Gen. et Spec. Cure. 1834. *Byrsops*. **Curculionites.**
- Byrsopites** *Lap.* Hist. nat. Ins. 1840. *Byrsops*. **Curculionites.**
- Byrsopolls** *Burm.* Handb. d. Ent. 1844. βυρσοπόλλης, coriorum venditor. **Lamellicornes.**
- Byrsops** *Schönh.* Gen. et Spec. Cure. 1834. βύρρα, corium; ὤψ, aspectus. **Curculionites.**
- Bythinus** *Leach* Zool. Miscell. 1817. βυθός, fundus. **Pselaphii.**
- Byturus** *Latr.* Précis caract. 1796. βούτυρον, butyrum. **Melyrides.**
- Cacia** *Newm.* Entomologist. 1802. κακία, perversitas. **Cerambycini.**
- Caecula** *Steph.* — (Vid. **Coccidula**). — **Coccinellidae.**
- Caecius** *Dej.* Catal. Col. 2^e ed. 1833. *Nom. propr.* **Tenebrionites.**
- Caecula** — (Vid. **Coccidula**) — **Coccinellidae.**
- Cacoscells** *Chev.* in *Dej.* Catal. Col. 2^e ed. 1834. κακός, malus; σκελίς, perna. **Chrysomelinae.**
- Cacostola** *Dej.* Catal. Col. 2^e ed. 1834. κακός, malus; στολή, vestis. **Cerambycini.**
- Cacostomus** *Newm.* Ann. nat. Hist. 1840. κακόστομος, maledicus. **Lamellicornes.**
- Cadmus** *Chev.* in *Dej.* Catal. Col. 2^e ed. 1834. Κάδμος (*Nom. propr.*). **Chrysomelinae.**
- Caedius** *Dej.* Catal. Col. 2^e ed. 1833. *Caedius*. **Tenebrionites.**
- Caellida** — (Vid. **Coelidia**). — **Lamellicornes.**
- Caellodes** — (Vid. **Coellodes**). — **Curculionites.**
- Caelodera** — (Vid. **Coelodera**). — **Lamellicornes.**
- Caelostoma** — (Vid. **Coelostoma**). — **Hydrophilii.**
- Caenla** *Newm.* Ent. Mag. v, 1838. καινία, victrix. **Lycides.**
- Caepovis** *Dej.* Catal. Col. 3^e ed. 1834. *Cæpa*; *Ovis*. **Chrysomelinae.**
- Caflus** (*Leach*) *Mannerh.* Brachelytr. 1830. *Nom. propr.* **Staphylinii.**
- Calais** *Lap.* in *Silberm.* Rev. Ent. 1836. Κάλαϊς (*Nom. propr.*). **Elaterides.**
- Calandra** *Claire.* Ent. Helv. 1798. Καλάνδρα (*Nom. propr.*). = **Rhynchophorus**. — **Curcul.**
- Calandraeides** *Schönh.* Disp. meth. 1826. *Calandra*. **Curculionites.**
- Calandridae** *Kirby* Faun. Bor. Amer. 1837. *Calandra*. = **Rhynchophoridae**. — **Curcul.**
- Calaspidea** *Hopw.* Coleopt. Man. 1840. κάλος, pulcher; ἀσπίς, scutum; ἰδέα, imago. **Chrysomelin.**
- Calathidae** *Lap.* Etud. Ent. 1834. *Calathus*. **Carabici.**
- Calathus** *Bonelli* Mém. Acad. Tur. 1813. κάλαθος, corbis. **Carabici.**
- Calcar** *Dej.* Catal. Col. 1^e ed. 1821. *Calcar*. **Tenebrionites.**
- Calendyma** *Dej.* Catal. Col. 2^e ed. 1833. κάλος, pulcher; ἔνδυμα, vestis. **Melyrides.**
- Calenus** *Dej.* Catal. Col. 2^e ed. 1834. *Calena* (*Nom. propr.*). **Erotylenae.**

- Calléida** Dej. Spec. gen. d. Col. 1825. *καλός*, pulcher; *εἶδος*, aspectus. **Carabici.**
- Callia** Serv. Ann. Soc. Ent. Fr. iv, 1835. *κάλλος*, pulchritudo. **Cerambycini.**
- Callianthia** Dej. Catal. Col. 2^e ed. 1833. *καλός*, pulcher; *άνθος*, flos. **Telephorides.**
- Calliaspis** Dej. Catal. Col. 2^e ed. 1834. *καλός*, pulcher; *άσπίς*, scutum. **Chrysomelinae.**
- Callicerus** Gravenh. Micropt. Brunsw. 1802. *καλός*, pulcher; *κέρας*, cornu. **Staphylinii.**
- Callichloris** Dej. Catal. Col. 2^e ed. 1833. *καλός*, pulcher; *χλωρός*, viridis. **Lamellicornes.**
- Callichroma** Latr. in Cuv. Règn. An. 1. ed. iii, 1817. *καλός*, pulcher; *χρῶμα*, color. **Cerambyc.**
- Callicnemis** Lap. in Guér. Mag. Zool. 1832 *καλός*, pulcher; *κνήμη*, femur. **Lamellicornes.**
- Callicenus** Dej. Catal. Col. 2^e ed. 1833. *καλός*, pulcher; *κτεῖς*, pecten. **Staphylinii.**
- Callidema** Guér. Rev. Zool. 1843. *καλός*, pulcher; *δήμα*, ligamentum. **Cicindelidae.**
- Callidiadae** Kirby Faun. Bor. Amer. 1837. *Callidium*. **Cerambycini.**
- Callidium** Fabr. Syst. Ent. 1775. *καλός*, pulcher; *ιδέα*, forma. **Cerambycini.**
- Calligrapha** Chev. in Dej. Catal. Col. 2^e ed. 1834. *καλλιγράφος*, calligraphus. **Chrysomelinae.**
- Callimaton** Dej. Catal. Col. 2^e ed. 1834. *καλός*, pulcher; *ιμάτιον*, vestimentum. **Cerambycini.**
- Callimicra** Dej. Catal. Col. 2^e ed. 1833. *καλός*, pulcher; *μικρός*, parvus. **Buprestides.**
- Callinotus** Schönk. Disp. meth. 1826. *κάλλος*, pulchritudo; *νότος*, dorsum. **Curculionites.**
- Callipechis** Burm. Handb. Ent. iii, 1842. *καλός*, pulcher; *πῆχυς*, cubitus. **Lamellicornes.**
- Callipepla** Dej. Catal. Col. 2^e ed. 1834. *καλός*, pulcher; *πέπλος*, peplum. **Chrysomelinae.**
- Callipogon** Serr. Ann. Soc. Ent. Fr. i, 1832. *κάλλος*, pulchritudo; *πάγων*, barba. **Cerambycini.**
- Calliprason** White in Dieffenb. Trav. N. Zeal. 1843. *καλός*, pulcher; *πράσον*, porrus. **Cerambycini.**
- Callipyrga** Newm. Entomologist. 1842. *καλός*, pulcher; *πύργος*, turris. **Cerambycini.**
- Callirhipis** Latr. in Cuv. Règn. An. iv, 1829. *καλός*, pulcher; *ρίσις*, flabellum. **Rhipicerides.**
- Callirus** Meg. in Dahl Catal. 1823. *καλός*, pulcher. = **Hyllobius**. — **Curculionites.**
- Callisphyrus** Newm. Entomologist. 1840. *καλός*, pulcher; *σφυρόν*, pes. **Cerambycini.**
- Callisthenes** Fisch. v. W. Entom. Imp. Russ. 1821. *Καλλισθενής* (Nom. propr.). **Carabici.**
- Callistidae** Lap. Etud. Ent. 1834. *Callistus*. **Carabici.**
- Callistola** Dej. Catal. Col. 2^e ed. 1834. *καλός*, pulcher; *στολή*, vestis. **Chrysomelinae.**
- Callistus** Bonelli Mem. Acad. Turin. 1813. *κάλλιστος*, pulcherrimus. **Carabici.**
- Callitheres** (Latr.) Dej. Catal. Col. 2^e ed. 1832. *καλός*, pulcher; *θηρέσιο*, venor. **Clerii.**
- Callizonus** Schönk. Disp. meth. 1826. *καλός*, pulcher; *ζώνη*, cingulum. = **Prepodes**. — **Curculion.**
- Callona** Waterh. Trans. Ent. Soc. Lond. 1841. *καλός*, pulcher; *ώνη*, emptio. **Cerambycini.**
- Calloodes** White Ann. nat. hist. 1845. *καλός*; *ώδης*, ovalis. **Lamellicor.** (Anoplognathus).
- Callopietes** Schaum Ann. Soc. Ent. Fr. 1844. *καλλωπιστής*, ornator. **Lamellicornes.**
- Callopietria** Chev. in Dej. Catal. Col. 2^e ed. 1834. *καλλωπιστρία*, concinnatrix. **Chrysomelinae.**
- Callyntra** Solier Ann. Soc. Ent. Fr. v, 1836. *κάλλυτρον*, scopæ. **Curculionites.**
- Calochroa** Hope Coleopt. Man. 1838. *καλός*, pulcher; *χρόα*, color. **Cicindelidae.**

- Calochromus** Guér. Ann. Soc. Ent. Fr. II, 1833. *καλός*, pulcher; *χρῶμα*, color. **Teleph.**
- Calocomus** Serv. Ann. Soc. Ent. Fr. I, 1832. *καλός*, pulcher; *κόμη*, coma. **Cerambycini.**
- Calodema** Lap. et Gory Mon. Buprest. 1837. *καλός*, pulcher; *δέμας*, corpus. **Buprestides.**
- Calodera** Mannerh. Brachelytr. 1830. *καλός*, pulcher; *δέρη*, collum. **Staphylinii.**
- Caloderus** Steph. Illustr. Brit. Ent. 1830. *καλός*; *δέρη*, collum. = **Cardioderus** Esch. - **Elaterid.**
- Calodromus** Guér. Mag. Zool. 1832. *καλός*, pulcher; *δρομος*, cursus. **Brenthides.**
- Calognathus** Guér. Mag. Zool. 1837. *καλός*, pulcher; *γνάθος*, maxilla. **Tenebrionites.**
- Calohymus** Thunb. Charact. gen. Ins. 1759. = **Lymexylon.** - **Pliniores.**
- Calomela** Hope Coleopt. Man. 1840. *καλός*, pulcher; *μέλος*, membrum. **Chrysomelinae.**
- Calomicrus** (Dillw.) Steph. Illustr. Brit. Ent. 1831. *καλός*, pulcher; *μικρός*, parvus. **Chrysomelin.**
- Calopepla** Hope Coleopt. Man. 1840. — (Vid. **Callipepla**). — **Chrysomelinae.**
- Calophaena** Klug N. Act. Nat. Cur. 1821. *καλός*, pulcher; *φαίνο*, luceo. **Carabici.**
- Calopteron** Lap. in Silberm. Rev. Ent. 1836. *καλός*, pulcher; *περόν*, ala. **Lycides.**
- Calopterus** Chaudoir Bull. Soc. Imp. Mosc. 1835. *καλός*, pulcher; *περόν*, ala. **Carabici.**
- Calopus** Fabr. Syst. Ent. 1775. *καλός*, pulcher; *πούς*, pes. **Oedemeritae.**
- Caloscirtes** Hoffmssg. in Klug Entomol. Monogr. 1824. *καλός*, pulcher; *σπίρτος*, saltans. **Chrysom.**
- Calosoma** Weber Obs. Entom. 1801. *καλός*, pulcher; *σῶμα*, corpus. **Carabici.**
- Calosomii** Bonelli Mem. Acad. Tur. 1809. *Calosoma*. **Carabici.**
- Calostega** Westw. Proc. Zool. Soc. L. 1842. *καλός*, pulcher; *στέγη*, tectum. **Tenebrionites.**
- Calybe** Lap. Etud. Ent. 1834. *καλύβη*, tugurium. **Carabici.**
- Calymmaphorus** Solier Ann. Soc. Ent. Fr. IX, 1840. *καλύμμα*, operculum; *φορός*, ferens. **Tenebr.**
- Calymmus** Dej. Catal. Col. 2^e ed. 1833. *καλύμμα*, operculum. **Tenebrionites.**
- Calyptobium** Villa Col. Europ. Dupl. 1833. *καλυπτός*, occultus; *βίωω*, vivo. **Endomychides.**
- Calyptocephala** Chev. in Dej. Catal. Col. 2^e ed. 1834. *καλυπτός*; *κεφαλή*, caput. **Chrysomelin.**
- Calyptocephalus** Gray Anim. Kingd. 1832. *καλυπτός*, occultus; *κεφαλή*, caput. **Lampyrides.**
- Calyplocerus** Guér. Ann. Soc. Ent. Fr. 1843. *καλυπτός*, occultus; *κέρας*, cornu. **Eucnemides.**
- Calyplops** Schönh. Gen. et Spec. Curc. Supp. 1840. *καλυπτός*, occultus; *ὤψ*, vultus. **Curculionit.**
- Calyplopsis** Solier Ann. Soc. Ent. Fr. IV, 1835. *καλυπτός*, occultus; *ὄψις*, aspectus. **Tenebrionites.**
- Camarchinus** Dej. Catal. Col. 2^e ed. 1834. *καμάρα*, fornix; *ὄν*, nasus. **Curculionites.**
- Camaria** Lepell. et Serr. Encycl. méth. X, 1825. *καμάρα*, fornix. **Tenebrionites.**
- Camarotides** Schönh. Gen. et Spec. Curc. 1833. *Camarotus*. **Curculionites.**
- Camarotus** (Germ.) Schönh. Gen. et Spec. Curc. 1833. *καμαρωτός*, concameratus. **Curculionites.**
- Cambrus** Meg. in Dahl Catal. 1823. *Nom. propr.* = **Cereyon.** — **Hydrophilii.**
- Campipterus** Motsch. Bull. Mosc. 1845. *καμπή*, curvatura; *περόν*, ala. **Curculionites.**
- Campsia** Lepell. et Serr. Encycl. méth. X, 1825. *καμπύος*, plicatus. **Tenebrionites.**
- Campsilura** Hope in Gray Zool. Miscell. 1829. *καμπύον*, capsula; *οὐρά*, cauda. = **Macroma.** - **Lam.**

- Camposternus** Latr. Ann. Soc. Ent. Fr. iii, 1834. *καμψός*, plicatus; *στέρονον*, sternum. **Elaterid.**
- Campta** (Kirby) Steph. Illustr. Brit. Ent. 1830. *καμπτός*, flexus. **Nitidulariae.**
- Campobrachys** Dej. Catal. Col. 2^e ed. 1833. *καμπτός*, flexibilis; *βραχός*, curtus. **Tenebrionites.**
- Campocerus** Dej. Catal. Col. 1^e ed. 1821. *καμπτός*, flexibilis; *κέρας*, cornu. **Circulionites.**
- Campocheirus** Dej. Catal. Col. 2^e ed. 1834. *καμπτός*, flexibilis; *χείρ*, manus. **Circulionites.**
- Camptodes** Erichs. in Germ. Zeitschr. iv, 1843. *καμπτός*, flexibilis. **Nitidulariae.**
- Camptodentus** Dej. Spec. gen. Col. i, 1826. *καμπτός*, flexibilis; *όδους*, dens. **Carabici.**
- Camptognathus** Dej. Catal. Col. 2^e ed. 1834. *καμπτός*, flexibilis; *γνάθος*, maxilla. **Cucujipes.**
- Camptolanes** Chev. in Dej. Catal. Col. 2^e ed. 1834. *καμπτός*, flexibilis; *ώληνη*, uina. **Chrysomella.**
- Camptorhina** Kirby Faun. Bor. Amer. 1837. *καμπτός*, flexibilis; *ῥίς*, nasus. **Lamellicornes.**
- Camptorhinus** Schönh. Disp. meth. 1826. *καμπτός*, flexibilis; *ῥίς*, nasus. **Circulionites.**
- Camptoscellis** Dej. Spec. gen. Col. iii, 1828. *καμπτός*, flexibilis; *σκελῖς*, pesna. **Carabici.**
- Camptotoma** Reiche in Guér. Rev. Zool. 1848. *καμπτός*, flexibilis; *τόμος*, articulus. **Carabici.**
- Campullus** Kirby. Zool. Journ. iii, 1827. *καμπύλος*, recurvus; *πούς*, pes. = **Agenius.** — **Lamell.**
- Campylirhynchus** Meg. in Dej. Catal. Col. 1^e ed. 1821. *καμπύλος*; *ῥίγγος*. = **Rhinoncus.** — **Circ.**
- Campylonemus** Westw. Intr. Mod. Cl. Ins. 1839. *καμπύλος*, recurvus; *κνήμη*, femur. **Carabici.**
- Campyloscelides** Schönh. Gen. et Spec. Curc. Suppl. 1845. *Campyloscelus.* **Circulionites.**
- Campyloscelus** Schönh. Gen. et Spec. Curc. Suppl. 1845. *καμπύλος*, curvus; *σκελος*, crus. **Circul.**
- Campylus** Fisch. v. W. Entomogr. Imp. Ross. ii, 1823. *καμπύλος*, recurvus. **Elaterides.**
- Cantharida** Leach Edinb. Encycl. 1815. *Cantharis.* **Meloides.**
- Cantharidae** Leach Encycl. Brit. 1817. *Cantharis.* = **Meloides.**
- Cantharides** Leach Edinb. Encycl. 1815. *Cantharis.* = **Meloides.**
- Cantharidiae** Latr. Hist. nat. Ins. 1802. *Cantharis.* = **Meloides.**
- Cantharis** Linn. Syst. nat. 1735. *κανθαρίς*, cantharis. **Telephorides.**
- Cantharis** Geoffr. Hist. abr. Ins. 1764. *κανθαρίς*, cantharis. **Meloides.**
- Cantharites** Newm. Ent. Mag. ii, 1834. *Cantharis.* = **Meloides.**
- Cantharocnemis** Serv. Ann. Soc. Ent. Fr. i, 1832. *κάνθαρος*, cantharus; *κνήμη*, femur. **Ceram.**
- Cantharodoma** Lap. Hist. nat. Ins. 1840. *Cantharus*; *δέμας*, corpus. **Telephoridae.**
- Canthon** Hoffmegg. in Wiedem. Zool. Mag. i, 1817. *κάνθων*, scarabæus. **Lamellicornes.**
- Capnisa** Dej. Catal. Col. 3^e ed. 1835. *καπνίζω*, fumigo. **Tenebrionites.**
- Capnodis** Eschsch. Zool. Atl. 1829. *καπνώδης*, fumeus. **Buprestides.**
- Carabi** Redtenb. Gatt. 1845. *Carabus.* = **Carabici.**
- Carabici** Latr. Gen. Crust. et Ins. i, 1806. *Carabus.* **Coleoptera.**
- Carabida** Hoor Faun. Col. Helv. 1838. *Carabus.* **Carabici.**
- Carabidae** Leach Encycl. Brit. 1817. *Carabus.* = **Carabici.**
- Carabidea** Westw. Intr. Mod. Cl. Ins. ii, 1840. *Carabus.* **Carabici.**

- Ceratorhina** Westw. Arcan. Ent. 1843. κέρασ, cornu; ῥιν, nasus. **Lamellicornes.**
- Ceratupis** Perty Delect. an. art. 1830. κέρασ, cornu; Uris. **Tenebrionites.**
- Cerchonotus** Erichs. Deutschl. Ins. 1845. κερχωνωτός, raucus. **Colydii.**
- Cercidocerus** Guér. Iconogr. Regn. An. 1832. κερκίς, navicula; κέρασ, cornu. **Curculionites.**
- Cercopæus** Schönh. Gen. et Spec. Curc. Supp. 1843. κερκώπειος, dolosus. **Curculionites.**
- Cercoptera** Spin. in Guér. Mag. Zool. 1839. κέρκος, cauda; πτερόν, ala. **Cerambycini.**
- Cercus** Latr. Préc. d. Car. 1796. κέρκος, cauda. **Nitidulariae.**
- Cercyon** Leach Zool. Miscell. 1817. Κερκύνων (Nom. mythol.). **Hydrophilli.**
- Cereopsis** (Dupont) Dej. Catal. Col. 2^e ed. 1834. κέρασ, cornu; ὄψις, aspectus. **Cerambycini.**
- Ceresium** Newm. Entomologist. 1842. κηρέσιος, fatalis. **Cerambycini.**
- Cerobates** Schönh. Gen. et Spec. Curc. Supp. 1840. κεροβάτης, cornipes. **Brenthides.**
- Cerocoma** Geoffr. Hist. abr. d. Ins. 1764. κέρασ, cornu; κόμη, coma. **Meloides.**
- Cerocomatida** Leach Edinb. Encycl. 1815. Cerocoma. **Meloides.**
- Ceroctenus** Dej. Catal. Col. 2^e ed. 1834. κέρασ, cornu; πταις, pecten. **Cerambycini.**
- Cerophorus** Lap. Hist. nat. Ins. 1840. κέρασ, cornu; φαρός, ferens. = **Psilotus.**—**Nitidulariae.**
- Cerophysa** Chev. in Dej. Catal. Col. 2^e ed. 1834. κέρασ, cornu; φύσα, pustula. **Chrysomelinae.**
- Cerophytides** Latr. Ann. Soc. Ent. Fr. III, 1834. Cerophytum. **Eucnemides.**
- Cerophytum** Latr. Gen. Crust. et Ins. 1809. κέρασ, cornu; φυτόν, planta. **Eucnemides.**
- Ceroplesis** Serv. Ann. Soc. Ent. Fr. IV, 1835. κέρασ, cornu; πλησίος, propinquus. **Cerambycini.**
- Ceropogon** Dej. Catal. Col. 2^e ed. 1834. κέρασ, cornu; πώγων, barba. **Cerambycini.**
- Ceropria** Lap. Ann. Sc. nat. 1831. κέρασ, cornu; πρίων, serra. **Tenebrionites.**
- Cerostena** Solier Ann. Soc. Ent. Fr. V, 1836. κέρασ, cornu; στενός, angustus. **Tenebrionites.**
- Cerosterna** Dej. Catal. Col. 2^e ed. 1833. κέρασ, cornu; στέρνον, sternum. **Cerambycini.**
- Cerotoma** Chev. in Dej. Catal. Col. 2^e ed. 1834. κέρασ, cornu; τόμος, articulus. **Chrysomelinae.**
- Ceruchus** Mac L. Hor. Ent. 1819. κερούχος, corniger. **Lamellicornes.**
- Cerylon** Latr. Hist. nat. Ins. 1802. κηρύλος, avis quaedam. **Colydii.**
- Cestrinus** Erichs. in Wieg. Arch. 1842. κέστρα, malleus. **Tenebrionites.**
- Cetonia** Fabr. Syst. Ent. 1775. Nom. propr. **Lamellicornes.**
- Cetoniadae** Kirby Faun. Bor. Amer. 1837. Cetonia. **Lamellicornes.**
- Cetoniae** Redtenb. Gatt. 1845. Cetonia. **Lamellicornes.**
- Cetonida** Leach Edinb. Encycl. 1815. Cetonia. **Lamellicornes.**
- Cetoniidae** Mac L. Hor. Ent. 1819. Cetonia. **Lamellicornes.**
- Cetoniites** Newm. Ent. Mag. II, 1834. Cetonia. **Lamellicornes.**
- Cetoninus** Mac L. in Smith Illust. South. Afr. 1838. Cetonia. **Lamellicornes.**
- Ceuthorcerus** (Schüppel) Germ. Spec. Ins. 1824. κεύθω, occulto; κέρασ, cornu. **Coccinellidae?**
- Ceuthorynchus** (Schüppel) Germ. Spec. Ins. nov. 1824. κεύθω, occulto; ῥύγχος, rostrum. **Curcul.**

- Charopus** Erichs. Entomogr. 1, 1840. χαροπός, hilarus. *Melyrides*.
- Chartopteryx** Westw. Arcan. Ent. 1841. χαρτός, jucundus; πτέρυξ, ala. *Tenebrionites*.
- Chasmatopterus** Dej. Catal. Col. 1^o ed. 1821. χάσμα, fissura; πτερών, ala. *Lamellicornes*.
- Chasme** Lepell. et Serv. Encycl. meth. 1825. χάσμη, fissura. *Lamellicornes*.
- Chasmodia** Mac L. Hor. Ent. 1819. χασμοΐδης, oscitans. *Lamellicornes*.
- Chasmodidae** Burm. Handb. d. Ent. 1844. *Chasmodia*. *Lamellicornes*.
- Chasollum** Lap. Etud. Ent. 1835. χάζω, evito; ὅλος, totus. *Staphylinii*.
- Chauliognathus** Hentz Trans. Am. Philos. Soc. N. Ser. III, . . . χαύλιος, hians; γνάθος, maxilla. *Tel.*
- Chellomenes** Chev. in Dej. Catal. Col. 2^o ed. 1834. χείλος, labium; μήνη, luna. *Coccinellidae*.
- Chellonycha** Lacord. Mém. Soc. roy. Sc. Liège. 1, 1842. χείλος, labium; ὄνυξ, unguis. *Cicindelae*.
- Chellotoma** Chev. in Dej. Catal. Col. 2^o ed. 1834. χείλος, labium; τέμνω, seco. *Chrysomelinae*.
- Chelrodes** Dej. Catal. Col. 2^o ed. 1833. χείρ, manus; εἶδος, aspectus. *Tenebrionites*.
- Chelrotonus** Hope Mag. Nat. hist. 1840. χείρ, manus; τείνω, extendo. *Lamellicornes*.
- Chelobasis** Gray in Griff. An. Kingd. 1832. χηλή, forceps; βάσις, basis. *Chrysomelinae*.
- Cheloderus** Gray in Griff. An. Kingd. 1832. χηλή, forceps; δέση, collum. *Cerambycini*.
- Chelonarium** Fabr. Syst. Eleuth. 1801. χελωνάριον, testudo parva. *Throscites* ?
- Chelonodema** Lap. Etud. Ent. 1, 1834. χελώνη, testudo; δέμα, corpus. *Carabici*.
- Chelymorpha** Chev. in Dej. Catal. Col. 2^o ed. 1834. χέλυσ, testudo; μορφή, forma. *Chrysomelinae*.
- Chennium** Latr. Gen. Cr. et Ins. III, 1807. χέννιον (Nom. Avis). *Pselaphii*.
- Cheporus** Meg. in Dahl Catal. 1823. χέω, fundo; πόρος, porus. *Carabici*.
- Cherrus** (Dalm.) Schönh. Disp. meth. 1826. χέρρος, desertum. *Curculionites*.
- Chevrieria** Heer Faun. Col. Helv. 1839. Dic. CHEVRIER. *Staphylinii*.
- Chiasognathus** Steph. Trans. Camb. Soc. 1831. χιάζω, littera χ noto; γνάθος, maxilla. *Lamelle*.
- Chilenodus** Latr. Fam. nat. 1825. χιλή, pastus; ὀδούς, dens. *Tenebrionites*.
- Chilocorus** Leach Encycl. Brit. 1817. χείλος, labium; πορός, puer. *Coccinellidae*.
- Chiloloba** Burm. Handb. d. Ent. III, 1842. χείλος, labium; λοβός, lobus. *Lamellicornes*.
- Chiloneus** Schönh. Gen. et Spec. Curc. Suppl. 1843. χιλών, chilo. *Curculionites*.
- Chilotomus** Chaudoir Bull. Soc. Imp. Mosc. 1842. χείλος, labium; τέμνω, seco. *Carabici*.
- Chion** Newm. Entomologist. 1841. χιών, nix. *Cerambycini*.
- Chirodica** Germ. in Silberm. Rev. Ent. 1834. χείρ, manus; δεικνυμι, monstro. *Chrysomelinae*.
- Chiron** Mac. L. Hor. Ent. 1819. Χείρων (Nom. mythol.). *Lamellicornes*.
- Chiroplatys** (Kirby) Hope Coleopt. Man. 1837. χείρ, manus; πλατύς, planus. *Lamellicornes*.
- Chiroscelidae** Hope Coleopt. Man. III, 1840. *Chiroscelis*. *Tenebrionites*.
- Chiroscelis** Lam. Ann. du Mus. III, 1804. χείρ, manus; σκελίς, perna. *Tenebrionites*.
- Chirotenon** Imh. et Labr. Gen. Curcul. 1840. χειροτένων, nervosus. *Curculionites*.
- Chitona** Schmidt Catal. Col. Europ. 1844. χιτών, tunica. *Oedemeritae*.

- Chrysoloma** *Meg.* in *Dahl* Catal. 1823. χρύσος, aurum; λῶμα, fimbria. = **Eusomatus**. — **Curcul.**
- Chrysolepus** *Germ.* Magaz. 1817. χρύσος, aurum; λῶπος, cortex. **Curculionites.**
- Chrysomela** *Linn.* Syst. Nat. 1^o ed. 1735. χρύσος, aurum; μῆλον, pecus. **Chrysomelinae.**
- Chrysomelae** *Redtenb.* Gatt. 1845. *Chrysomela*. **Chrysomelinae.**
- Chrysomelida** *Leach* *Edinb. Encycl.* 1815. *Chrysomela*. **Chrysomelinae.**
- Chrysomelidae** *Leach* in *Sam.* Compend. 1819. *Chrysomela*. = **Chrysomelinae.**
- Chrysomelides** *Leach* *Edinb. Encycl.* 1815. *Chrysomela*. = **Chrysomelinae.**
- Chrysomelina** *Newm.* Ent. Mag. II, 1834. *Chrysomela*. **Coleoptera.**
- Chrysomelinae** *Latr.* Hist. nat. Ins. III, 1802. *Chrysomela*. **Coleoptera.**
- Chrysomelinidae** *Leach* *Encycl. Brit.* 1817. *Chrysomela*. **Chrysomelinae.**
- Chrysomelites** *Newm.* Ent. Mag. II, 1834. *Chrysomela*. **Chrysomelinae.**
- Chrysopoplis** *Dej.* Catal. Col. 2^o ed. 1834. χρύσος, aurum; πέπλος, peplum. **Chrysomelinae.**
- Chrysophora** *Latr.* Fam. nat. 1825. χρυσοφόρος, aurifer. **Lamellicornes.**
- Chrysopheridae** *Burm.* Handb. d. Ent. 1844. *Chrysophora*. **Lamellicornes.**
- Chrysoprasia** *Serv.* Ann. Soc. Ent. Fr. III, 1834. χρύσος, aurum; πράσιος, porrinus. **Cerambycini.**
- Chrysostigma** *Kirby* Faun. Bor. Amer. 1837. χρύσος, aurum; στίγμα, stigma. **Carabici.**
- Chyphus** *Thunb.* Act. Upsal. 1815. κυφός, curvus. = **Attelabus**. — **Curculionites.**
- Cicindela** *Mannerh.* Bull. Mosc. 1843. κίβδηλις, spurius. **Tenebrionites.**
- Cicindela** *Linn.* Syst. nat. 1735. *Cicindela*. **Cicindeletae.**
- Cicindela** *Géoffr.* Hist. abr. Ins. 1764. *Cicindela*. = **Cantharis**. — **Telephoridae.**
- Cicindelae** *Redtenb.* Gatt. 1845. *Cicindela*. = **Cicindeletae.**
- Cicindeletae** *Latr.* Hist. nat. Ins. III, 1802. *Cicindela*. **Coleoptera.**
- Cicindelidae** *Leach* *Encycl. Brit.* 1817. *Cicindela*. = **Cicindeletae.**
- Cicindelidae** *Steph.* Illustr. Brit. Ent. 1827. *Cicindela*. = **Cicindeletae.**
- Cicindelides** *Leach* *Edinb. Encycl.* 1815. *Cicindela*. = **Cicindeletae.**
- Cicindelina** *Heer* Faun. Col. Helv. 1838. *Cicindela*. = **Cicindeletae.**
- Cicindelites** *Newm.* Ent. Mag. II, 1834. *Cicindela*. = **Cicindeletae.**
- Cicones** *Curt.* Brit. Ent. 1827. *Cicones* (Nom. propr.). **Colydi.**
- Cilibe** *Latr.* in *Dej.* Catal. Col. 2^o ed. 1833. κίλλβας, basis. **Tenebrionites.**
- Cillaeus** *Lap.* Etud. Ent. 18 . . . κίλλω, cillo. **Nitidulariae.**
- Cillenus** *Leach* in *Sam.* Compend. 1819. κίλλω, cillo. **Carabici.**
- Cinyra** *Lap. et Gory* Mon. Buprest. 1837. κινύρα, cinyra. **Buprestides.**
- Cionidae** *Shuck.* Col. Delin. 1840. *Cionus*. = **Cionides**.
- Cionides** *Schönh.* Disp. meth. 1826. *Cionus*. **Curculionites.**
- Cionus** *Clairv.* Ent. Helv. 1798. κιονίς, uva. **Curculionites.**
- Circellium** *Latr.* in *Cuv.* Règn. An. IV, 1829. κίρκος, falco. **Lamellicornes.**

- Cleonides** Schönh. Disp. meth. 1826. *Cleonus*. **Curculionites**.
- Cleonis** Meg. in *Dej. Catal. Col.* 1^o ed. 1821. κλέος, gloria. **Curculionites**.
- Cleonites** Lap. Hist. nat. Ins. 1840. *Cleonus*. = **Cleonides**.
- Cleonus** Schönh. Disp. meth. 1826. κλέος, gloria. **Curculionites**.
- Cleopus** Meg. in *Dej. Catal. Col.* 1^o ed. 1821. κλέος, gloria; ποῦς, pes. **Curculionites**.
- Cleri** Redtenb. Gatt. 1845. *Clerus*. = **Clerii**.
- Clerida** Leach Edinb. Encycl. 1815. *Clerus*. **Clerii**.
- Cleridae** Kirby Faun. Bor. Amer. 1837. *Clerus*. = **Clerii**.
- Clerii** Latr. Hist. nat. Ins. 1802. *Clerus*. **Coleoptera**.
- Clerites** Newm. Ent. Mag. II, 1834. *Clerus*. **Clerii**.
- Cleroides** Schöff. Elem. Ent. App. 1777. *Clerus*. = **Thanasimus** Latr. — **Clerii**.
- Cleronomus** Klug Act. Acad. Berol. 1842. κληρονόμος, heres. = **Tillus**. — **Clerii**.
- Clerota** Burm. Handb. d. Ent. III, 1842. κληρωτός, sortitus. **Lamellicornes**.
- Clerus** Geoffr. Hist. abr. d. Ins. 1764. κλήρος, sors. **Clerii**.
- Clerusidae** Leach Encycl. Brit. 1817. *Clerus*. = **Clerii**.
- Clidicus** Lap. Ann. Soc. Ent. Fr. I, 1832. κλαίς, clavis. **Scydmaenides**.
- Clinidium** Kirby Zool. Journ. V, 1829. κλειδίον, lectula. **Rhysodides**.
- Clinocranium** Sol. Act. Acad. Taur. 1844. *Clino*; *Cranium*. **Tenebrionites**.
- Clinteria** Burm. Handb. d. Ent. III, 1842. κλητήριον, cathedra. **Lamellicornes**.
- Clithria** Burm. Handb. d. Ent. III, 1842. κλειθρία, fissura. = **Diaphonia**. — **Lamellicornes**.
- Clivina** Latr. Hist. nat. Ins. II, 1802. *Clivia* (Nom. propr.). **Carabici**.
- Clivinida** Heer Faun. Col. Helv. 1838. *Clivina*. **Carabici**.
- Clocotus** Germ. Zeitschr. Entom. 1843. κλωτός, monile vestitus. **Lamellicornes**.
- Clonocerus** Dej. Catal. Col. 2^o ed. 1834. κλόνιον, spina dorsalis; κέρας, cornu. **Cerambycini**.
- Closteromerus** Dej. Catal. Col. 2^o ed. 1834. κλωστήρ, fusus; μήρος, femur. **Cerambycini**.
- Closteropus** Dej. Catal. Col. 2^o ed. 1834. κλωστήρ, fusus; ποῦς, pes. **Cerambycini**.
- Closterus** Serv. Ann. Soc. Ent. Fr. I, 1832. κλωστήρ, fusus. = **Aegoprosopus**. — **Cerambyc.**
- Clostrocera** Serv. Ann. Soc. Ent. Fr. III, 1834. κλωστήρ, fusus; κέρας, cornu. **Cerambycini**.
- Clypeaster** Andersch. in *Dej. Catal. Col.* 1^o ed. 1821. *Clypeus*; *Aster*. **Coccinellidae**.
- Clypeastes** Redtenb. Gatt. 1845. *Clypeaster*. **Coccinellidae**.
- Clyptus** Meg. in *Dahl Catal.* 1823. καλυπτός (?), tectus. = **Sitona**. — **Curculionites**.
- Clythra** Laichart. Tyrol. Ins. 1781. κλειθρον, sepimentum. **Chrysomelinae**.
- Clythridae** Kirby Faun. Bor. Amer. 1837. *Clythra*. **Chrysomelinae**.
- Clythrides** Lacord. Mon. Phytophag. 1845. *Clythra*. **Chrysomelinae**.
- Clytus** Fabr. Syst. Eleuth. 1801. κλυτός, illustris. **Cerambycini**.
- Cnemacanthus** Gray in *Griff. Anim. Kingd.* 1832. κνήμη, femur; ἄκανθα, spina. **Carabici**.

- Conotelus** Erichs. in *Germ. Zeitschr.* iv, 1843. κώνος, conus; τέλος, finis. **Nitidulariæ.**
- Conotrachelus** (Latr.) Schönh. *Gen. et Spec. Curc.* 1837. κώνος, conus; τράχηλος, collum. **Curcul.**
- Conurus** Steph. *Illustr. Brit. Ent.* 1832. κώνος, conus; οὐρά, cauda. **Staphylinii.**
- Copelatus** Erichs. *Gen. Dytic.* 1832. κόπη, incisura; δλάνω, pello. **Dytiscidae.**
- Cophosus** (Ziegler) Dej. *Catal. Col.* 1^o ed. 1821. κωφός, obtusus. **Carabici.**
- Coprida** Leach Edinb. *Encycl.* 1815. *Copris.* **Lamellicornes.**
- Copridæ** Leach *Encycl. Brit.* 1817. *Copris.* **Lamellicornes.**
- Coprides** Leach Edinb. *Encycl.* 1815. *Copris.* **Lamellicornes.**
- Coprimorphus** Mulsans *Coléopt. d. Fr. Lamell.* 1842. *Copris*; μορφή, forma. **Lamellicornes.**
- Copris** Geoffr. *Hist. abr. d. Ins.* 1764. κόπρος, stercus. **Lamellicornes.**
- Coprobas** Dej. *Catal. Col.* 2^o ed. 1833. κόπρος, stercus; βαίω, incedo. **Lamellicornes.**
- Coprobius** Latr. in *Cuv. Règn. An.* iv, 1829. κόπρος, stercus; βίωω, vivo. **Lamellicornes.**
- Coproecus** Reichs. in *Guér. Rev. Zool.* 1841. κόπρος, stercus; οἰκω, habito. **Lamellicornes.**
- Coprophagi** Latr. *Hist. nat. Ins.* 1802. κόπρος, stercus; φάγο, edens. **Lamellicornes.**
- Coprophilida** Heer N. *Mém. Soc. Helv.* iii, 1839. *Coprophilus.* **Staphylinii.**
- Coprophilini** Erichs. *Käf. d. M. Brand.* 1839. *Coprophilus.* **Oxytelini.**
- Coprophilus** Latr. in *Cuv. Règn. An.* iv, 1829. κόπρος, stercus; φιλέω, amo. **Staphylinii.**
- Coptia** Brullé *Hist. nat. Ins.* 1835. κοπτός, sectus. **Carabici.**
- Coptocephala** Chev. in *Dej. Catal. Col.* 3^o ed. 1834. κοπτός, sectus; κεφαλή, caput. **Chrysomelæ.**
- Coptocephalus** Gray in *Griff. An. Kingd.* 1832. κοπτός, sectus; κεφαλή, caput. **Cerambycini.**
- Coptocercus** Hope *Proc. Zool. Soc. L.* 1840. κοπτός, sectus; κέρκος, cauda. **Cerambycini.**
- Coptocycla** Chev. in *Dej. Catal. Col.* 2^o ed. 1834. κοπτός, sectus; κύκλος, circulus. **Chrysomelæ.**
- Coptodera** Dej. *Spec. gen. d. Col.* 1825. κοπτός, sectus; δέρη, collum. **Carabici.**
- Coptogaster** Illig. *Mag.* vi, 1807. κοπτός, sectus; γαστήρ, venter. = **Eccoptogaster.**—**Curcul.**
- Coptomia** Burm. *Handb. d. Ent.* iii, 1842. κοπτός, sectus; ὤμος, humerus. **Lamellicornes.**
- Coptomma** Newm. *Ann. nat. hist.* v, 1840. κοπτός, sectus; ὄμμα, oculus. **Cerambycini.**
- Coptops** Serv. in *Dej. Catal. Col.* 2^o ed. 1834. κοπτός, sectus; ὤψ, facies. **Cerambycini.**
- Coptoptera** Chaudoir *Bull. Soc. Imp. Mosc.* 1837. κοπτός, sectus; πτερόν, ala. **Carabici.**
- Coptopterus** Hope *Trans. Zool. Soc. L.* 1835. κοπτός, sectus; πτερόν, ala. **Cerambycini.**
- Copterhinus** Hope *Proc. Zool. Soc. L.* 1833. κοπτός, sectus; ῥίη, nasus. **Lamellicornes.**
- Copterhinus** Guér. *Voy. Cōq.* 1830. κοπτός, sectus; ῥίη, nasus. **Lycides.**
- Copterhinus** Dej. *Catal. Col.* 2^o ed. 1833. κοπτός, sectus; ῥίη, nasus. **Lamellicornes.**
- Copterhynchus** Guér. *Rev. Zool.* 1841. κοπτός, sectus; ῥίγγος, rostrum. **Curculionites.**
- Coptotomus** Say *Trans. Amer. Phil. Soc.* 1834. κοπτός, sectus; τόμος, articulus. **Dytiscidae.**
- Copturus** Schönh. *Diap. meth.* 1826. κοπτός, sectus; οὐρά, cauda. **Curculionites.**
- Corachus** Lap. et Gory *Mon. Buprest.* 1868. Κόραχος (Nom. mythol.). **Buprestides.**

- Cyclica** Latr. in Cuv. Règn. An. iii, 1817. κυκλικός, circularis. **Chrysomelinae.**
- Cyclidius** Mac L. Illustr. Zool. S. Afr. 1838. κύκλος, circulus; ἄϊδος, aspectus. **Lamellicornes.**
- Cyclinus** Kirby Faun. Bor. Amer. 1837. κύκλος, circulus. = **Dineutes.** — **Gyrinidae.**
- Cyclopleurus** Hope Trans. Zool. Soc. Lond. 1835. κύκλιος, circularis; πλευρά, latus. **Cerambyc.**
- Cycliscus** Schönh. Gen. et Spec. Curc. Supp. 1843. κύκλισκος, circulus. **Curculionites.**
- Cyclocephala** Latr. Fam. nat. 1825. κύκλος, circulus; κεφαλή, caput. **Lamellicornes.**
- Cyclodema** Lap. Hist. nat. Ins. 1840. κύκλος, circulus; δέμας, corpus. = **Anomiopsis.** — **Lamell.**
- Cyclodera** Dej. Catal. Col. 2^e ed. 1834. κύκλος, circulus; δέρη, collum. **Chrysomelinae.**
- Cyclonides** Schönh. Disp. meth. 1826. *Cyclotus*. **Curculionites.**
- Cyclomorphus** Hope in Guér. Rev. Zool. 1841. κύκλος, circulus; μορφή, forma. **Erotylenae.**
- Cyclomus** Schönh. Disp. meth. 1826. κύκλος, circulus; ὦμος, humerus. **Curculionites.**
- Cyclomus** Chaudoir Bull. Soc. Imp. Mosc. 1838. κύκλος, circulus; ὦμος, humerus. **Carabici.**
- Cyclonotum** Dej. Catal. Col. 2^e ed. 1833. κύκλος, circulus; νῶτος, dorsum. **Hydrophili.**
- Cyclopeplus** Dej. Catal. Col. 2^e ed. 1834. κύκλος, circulus; πέπλος, peplum. **Cerambycini.**
- Cyclophorus** Kirby Mspt. κύκλος, circulus; φορός, ferens. = **Necrodes.** — **Silphales.**
- Cyclopus** Dej. Catal. Col. 1^e ed. 1821. κύκλος, circulus; ποῦς, pes. = **Syzygops.** — **Curculionit.**
- Cyclosomidae** Lap. Etud. Ent. 1834. *Cyclosomus*. **Carabici.**
- Cyclosomus** Latr. in Cuv. Règn. An. 2^e ed. 1829. κύκλος, circulus; σῶμα, corpus. **Carabici.**
- Cycloteres** Schönh. Gen. et Spec. Curc. Supp. 1843. κυκλοτερής, rotundus. **Curculionites.**
- Cyclotrachelus** Chaudoir Bull. Soc. Imp. Mosc. 1838. κύκλος, circulus; τράχηλος, collum. **Carabici.**
- Cyclous** Eschsch. in Dej. Catal. Col. 2^e ed. 1833. κύκλος, circulus. = **Dineutes.** — **Gyrinidae.**
- Cynoderus** Serv. Ann. Soc. Ent. Fr. iii, 1834. κύκνος, cygnus; δέρη, collum. **Cerambycini.**
- Cynorhinus** Dej. Catal. Col. 3^e ed. 1837. κύκνος, cygnus; ῥίη, nasus. **Curculionites.**
- Cydianerus** Schönh. Gen. et Spec. Curc. Supp. 1840. κυδιάνειρος, gloriosus. **Curculionites.**
- Cylades** Schönh. Disp. meth. 1826. *Cylas*. **Curculionites.**
- Cylas** Latr. Gen. Cr. et Ins. ii, 1807. κύλω, volvo. **Curculionites.**
- Cyllehnus** Burm. Handb. d. Ent. 1845. κύλιχνος, poculum. **Lamellicornes.**
- Cylidrus** Latr. in Cuv. Règn. An. iv, 1829. κυλίνδρω, volvo. **Clerii.**
- Cylindera** Newm. Ent. Mag. 1833. κύλινδρος, cylindrus; δέρη, collum. **Cerambycini.**
- Cylindera** Westw. Intr. Mod. Cl. Ins. 1839. κύλινδρος, cylindrus. **Cicindeletae.**
- Cylindra** Duft. Faun. Austr. iii, 1823. κύλινδρος, cylindrus. = **Platypus.** — **Curculionites.**
- Cylindrnotus** Falderm. N. Mém. Mosc. v, 1837. κύλινδρος, cylindrus; νῶτος, dorsum. **Tenebrion.**
- Cylindrocerus** Schönh. Disp. meth. 1826. κύλινδρος, cylindrus; κέρας, cornu. **Curculionites.**
- Cylindrocorynus** Schönh. Gen. et Spec. Curc. 1837. κύλινδρος; κορύνη, clava. **Curculionites.**
- Cylindroderus** (Eschsch.) Latr. Ann. Soc. Ent. Fr. 1834. κύλινδρος; δέρη, collum. **Elaterides.**
- Cylindroides** Dum. Zool. analyt. 1806. κυλινδροειδής, cylindricus. **Tetramera.**

- Cyphoptera** Hope Coleopt. Man. 1840. κυφός, gibbus; πτερόν, ala. **Chrysomelinae.**
- Cyphorhynchus** Schönh. Gen. et Spec. Curc. 1837. κυφός, gibbus; ῥύγχος, rostrum. **Curculionit.**
- Cyphosoma** Mannerh. Bull. Soc. imp. Mosc. 1837. κυφός, gibbus; σῶμα, corpus. **Buprestides.**
- Cyphosoma** Hope Proc. Ent. Soc. L. 1842. κυφός, gibbus; σῶμα, corpus. **Carabici.**
- Cyphus** Schönh. Disp. meth. 1826. κυφός, gibbus. **Curculionites.**
- Cypturus** Erichs. in Klug Jahrb. 1834. κύπτω, inflecto; οὐρά, cauda. **Histerini.**
- Cyria** Serv. in Dej. Catal. Col. 2^o ed. 1833. κυρία, domina. **Buprestides.**
- Cyriodera** Burm. Handb. d. Ent. III, 1842. κύριος, dominus; δέση, collum. **Lamellicornes.**
- Cyrtocephalus** Audouin in Dej. Catal. Col. 2^o ed. 1834. κυρτός, convexus; κεφαλή, caput.
- Cyrtoderes** Solier in Dej. Catal. Col. 2^o ed. 1833. κυρτός, convexus; δέση, collum. **Tenebrionites.**
- Cyrtoderes** Hope Proc. Ent. Soc. L. 1842. κυρτός, convexus; δέση, collum. **Carabici.**
- Cyrtognathus** Falderm. Mém. Acad. Petersb. 1833. κυρτός; γνάθος, mandibula. **Cerambyini.**
- Cyrtomon** Schönh. Gen. et Spec. Curc. 1836. κυρτόω, curvo. **Curculionites.**
- Cyrtomorphus** Chev. in Dej. Catal. Col. 2^o ed. 1834. κυρτός, convexus; μορφή, forma. **Erotylen.**
- Cyrtonota** Chev. in Dej. Catal. Col. 2^o ed. 1834. κυρτός, convexus; νῶτος, dorsum. **Chrysomelina.**
- Cyrtonus** (Dalm.) Dej. Catal. Col. 2^o ed. 1834. κυρτόω, curvo. **Chrysomelinae.**
- Cyrtops** Schönh. Gen. et Spec. Curc. Supp. 1840. κυρτός, convexus; ὤψ, facies. **Curculionites.**
- Cyrtoscellis** Hope Coleopt. Man. 1840. κυρτός, convexus; σκελὴς, perna. = **Necrophorus.**—**Silph.**
- Cyrtosoma** Perty Delect. an. art. 1830. κυρτός, convexus; σῶμα, corpus. **Tenebrionites.**
- Cyrtotrachelus** Schönh. Gen. et Spec. Curc. 1838. κυρτός, convexus; τράχηλος, collum. **Curcul.**
- Cyrtusa** Erichs. in Wieg. Arch. VIII, II, 1842. κυρτόω, curvo. **Anisotomidae.**
- Cytilus** Erichs. Deutschl. Ins. 1845. κύτος, cavum. **Byrrhii.**
- Cytorea** Lap. Hist. nat. Ins. 1840. Cytorus (Nom. propr.). **Tenebrionites.**
- Daene** Latr. Préc. d. Car. 1796. δάκνω, mordeo. **Erotylenae.**
- Dacnodes** Dej. Catal. Col. 2^o ed. 1833. δακνώδης, mordens. = **Lytta.** — **Meloides.**
- Dactylocrepis** Dej. Catal. Col. 2^o ed. 1834. δάκτυλος, digitus; κρηπίς, crepida. **Curculionites.**
- Dactylozodes** Chev. in Silberm. Rev. Ent. 1838. δάκτυλος, digitus; ὄζώδης, ramosus. **Buprestid.**
- Dadophora** Dej. Catal. Col. 2 ed. 1833. δαδοφόρος, daduchus. **Lampyridae.**
- Dadoychus** Chev. in Silberm. Rev. Ent. 1833. δαδοῦχος, daduchus. **Cerambycini.**
- Dalodontus** Reiche Ann. Soc. Ent. Fr. XI, 1843. δῆλος, manifestus; ὄδους, dens. **Carabici.**
- Dalognatha** (Stéven) Eschsch. Zool. Atl. 1831. δῆλος; γνάθος, mandibula. = **Gnathostia.**—**Teneb.**
- Dalopius** . . . — (Vid. **Dolopius**). — **Elaterides.**
- Damaster** Kollar Ann. d. Wien. Mus. 1837. δαμαστήρ, domitor. **Carabici.**
- Damatrix** Lap. Hist. nat. Ins. 1840. Δαμάτηρ (Nom. mythol.). **Tenebrionites.**
- Damia** Dej. Catal. Col. 2^o ed. 1834. **Dama.** **Chrysomelinae.**
- Damicerus** Spin. in Guér. Rev. Zool. 1838. **Dama**; κέρας, cornu (vox hybr.). **Curculionites.**

- Dendroctonus** Erichs. in *Wiegms. Arch.* 1837. δένδρον, arbor; κτείνω, neco. **Curculionites.**
- Dendroides** Latr. *Consid. gén.* 1810. δενδροειδής, arboreus. **Pyrochroides.**
- Dendronomus** Dej. *Catal. Col.* 2^o ed. 1833. δένδρον, arbor; νέμω, colo. **Tenebrionites.**
- Dendropæmon** Partz. *Select. an. art.* 1830. δενδροπήμων, arboreus lædens. **Lamellicornes.**
- Dendropemon** Schönk. *Gen. et Spec. Curc. Supp.* 1839. δενδροπήμων, arboreus lædens. **Curculion.**
- Dendrophagus** Schönk. *Vet. Acad. Handl.* 1809. δένδρον, arbor; φάγω, edo. **Cucujidae.**
- Dendrophilus** Leach *Zool. Miscell.* 1817. δένδρον, arbor; φιλέω, amo. **Histerini.**
- Dendrophterus** Dej. *Catal. Col.* 2^o ed. 1834. δένδρον, arbor; φθείρω, destruo. **Pilatores?**
- Denops** Steven. *Bull. Mosc.* 1829. δένος, gravis; ὄψ, facies. **Clerici.**
- Denticrura** Latr. in *Cuv. Règn. An.* 2^o ed. 1829. Dens; Crus. **Staphylini.**
- Deporaus** Leach in *Sam. Compend.* 1819. Vox euphon. = **Rhynchites.** — **Curculionites.**
- Depressi** Latr. *Fam. nat.* 1825. Depressus. **Staphylini.**
- Deracanthus** Schönk. *Disp. meth.* 1826. δέρη, collum; ἄκανθα, spina. **Curculionites.**
- Derancistrus** Serv. *Ann. Soc. Ent. Fr.* 1, 1832. δέρη, collum; ἀγκίστρον, hamus. **Cerambycini.**
- Deraspis** Blanch. *Hist. d. Ins.* 1845. δέρη, collum; ἄσπις, scutum. = **Hyas.** — **Lampyrides.**
- Dereylus** Lap. *Ann. Soc. Ent. Fr.* 1832. δέρωω, aspicio; ἔλλη, sylvia. **Carabici.**
- Derelomus** Schönk. *Disp. meth.* 1826. δέρη, collum; λῶμα, fimbria. **Curculionites.**
- Dereodus** Schönk. *Disp. meth.* 1826. δέρη, collum; ὄδους, dens. **Curculionites.**
- Derestenus** Chev. in *Guér. Mag. Zool.* 1843. δέρη, collum; στενός, angustus. **Clerici.**
- Deretaphrus** Neom. *Entomologist.* 1842. δέρη, collum; τάφος, fossa. **Colydi.**
- Dermatodes** Schönk. *Gen. et Spec. Curc. Supp.* 1840. δερματώδης, coriaceus. **Curculionites.**
- Dermatoma** Motsch. *Bull. Mosc.* 1845. δέρμα, pellis; τομή, incisura. **Melyrides.**
- Dermestæ** Redtenb. *Gatt.* 1845. Dermestes. **Dermestini.**
- Dermestes** Linn. *Syst. Nat.* 1^o ed. 1766. Δερμωστής (Nom. propr. Ins.). **Dermestini.**
- Dermestida** Leach *Edinb. Encycl.* 1815. Dermestes. **Dermestini.**
- Dermestidae** Leach *Encycl. Brit.* 1817. Dermestes. **Dermestini.**
- Dermestideæ** Gyll. *Ins. Suec.* 1, 1808. Dermestes. **Dermestini.**
- Dermestides** Leach *Edinb. Encycl.* 1815. Dermestes. **Dermestini.**
- Dermestini** Latr. *Gen. Cr. et Ins.* 11, 1807. Dermestes. **Coleoptera.**
- Dermestites** Neom. *Ent. Mag.* 11, 1834. Dermestes. **Dermestini.**
- Dermestoides** Schæff. *Elem. Ent. App.* 1777. Dermestes. = **Enoplium.** — **Clerici.**
- Dermophagus** Dej. *Catal. Col.* 2^o ed. 1833. δέρμα, pellis; φάγω, edo. **Dermestini.**
- Derobrachus** Dej. *Catal. Col.* 2^o ed. 1834. δέρη, collum; βραχός, brevis. **Cerambycini.**
- Deromma** Redtenb. in *Häg. Kaschm.* 1844. δέρω, decortico; ὄμμα, oculus. = **Idgia.** — **Melyrides.**
- Deroplia** Dej. *Catal. Col.* 2^o ed. 1834. δέρη, collum; ὄπλον, arma. **Cerambycini.**
- Desera** Leach *Mspt. Desero.* = **Drypta.** — **Carabici.**

- Dibolia** Latr. in Cuv. Règn. An. v, 1829. *δῖς*, bis; *βόλος*, jactus. **Chrysomelinae.**
- Dicaelidae** Lap. Etud. Ent. 1834. *Dicaelus*. **Carabici.**
- Dicaelindus** Mac L. Annulos. Javan. 1825. *Dicaelus*; *ινδός*, Indus. **Carabici.**
- Dicaelus** Bonelli Mém. Acad. Tur. 1813. *δῖς*, bis; *κοῖλος*, cavum. **Carabici.**
- Dicenopsis** Saund. Proc. Ent. Soc. Lond. 1842. *δίκελον*, statua; *ὄψις*, facies. **Chrysomelinae.**
- Dicentrinus** Burm. Handb. d. Ent. 1844. *δῖς*, bis; *κέντρον*, aculeus. **Lamellicornes.**
- Dicerca** Eschsch. Zool. Atl. 1829. *δῖς*, bis; *κέρκος*, cauda. **Buprestides.**
- Diceros** Burm. Handb. d. Ent. III, 1842. *δίκερος*, bicornis. = **Dicheros.** — **Lamellicornes.**
- Dices** Latr. in Dej. Catal. Col. 1^o ed. 1821. *Δίκη* (Nom. mythol.). = **Hycleus.** — **Meloides.**
- Dichelirus** Mannerh. Bull. Mosc. 1843. *δῖς*, bis; *χεῖρ*, manus. **Carabici.**
- Dichelonycha** Kirby Faun. Bor. Amer. 1837. *δῖς*, bis; *χηλή*, ungula; *ὄνυξ*, unguis. **Lamellicornes.**
- Dichelonyx** Harris in Hitchk. Rep. Geol. Massach. 1833. *δῖς*; *χηλή*; *ὄνυξ*. = **Dichelonycha.** — **Lam.**
- Dichelus** Lepell. et Serv. Encycl. méth. 1825. *δῖς*, bis; *χηλή*, ungula. **Lamellicornes.**
- Dicheros** Gory et Perch. Men. Cétoin. 1833. *διχήρης*, divisus. **Lamellicornes.**
- Dichomma** Solier Ann. Soc. Ent. Fr. IV, 1835. *δίχα*, bipartitè; *ὄμμα*, oculus. **Tenebrionites.**
- Dichotomius** Hope Entom. Mag. v, 1838. *διχοτομία*, bi-partitio. **Lamellicornes.**
- Dierania** Lepell. et Serv. Encycl. méth. 1825. *δίκρανος*, furca. **Lamellicornes.**
- Dicranoccephalus** Hope in Gray Zool. Miscell. 1829. *δίκρανος*; *καρὰλῆ*, caput. **Lamellicornes.**
- Dicranocnemus** Burm. Handb. d. Ent. 1844. *δίκρανος*, furca; *κνήμη*, tibia. **Lamellicornes.**
- Dicranoderes** Dupont. in Guér. Mag. Zool. 1836. *δίκρανος*, furca; *δέση*, collam. **Cerambycini.**
- Dicranoderus** Solier Ann. Soc. Ent. Fr. x, 1841. *δίκρανος*, furca; *δέση*, collum. **Tenebrionites.**
- Dicranognathus** Redtenb. in Hüg. Kaschm. 1844. *δίκρανος*, furca; *γνάθος*, mandibula. **Curculion.**
- Dicranops** Dej. Catal. Col. 2^o ed. 1834. *δίκρανος*, furca; *ὤψ*, vultus. **Cerambycini.**
- Dicranorhina** Hope Coleopt. Man. 1837. *δίκρανος*, furca; *ῥῖν*, nasus. **Lamellicornes.**
- Dicranthus** Motsch. Bull. Mosc. 1845. *δίκράνος*, furca; *ἄνθος*, flos. **Curculionites.**
- Dicrepidius** Eschsch. in Thon Entom. Arch. 1829. *δῖς*, bis; *κρηπίς*, crepida. **Elatertides.**
- Dicronorhina** . . . — (Vid. **Dicranorhina**). — **Lamellicornes.**
- Dicronychus** Eschsch. in Thon Entom. Arch. 1829. *δίκρόος*, furca; *ὄνυξ*, unguis. **Elatertides.**
- Dicrossa** Klug in Dej. Catal. Col. 2^o ed. 1834. *δίκροσος*, bitimbriatus. **Endomychidae.**
- Dictyopterus** Latr. in Cuv. Règn. An. IV, 1829. *δίκτυον*, rete; *πιπτόν*, ala. **Lycides.**
- Dicyrtus** Dej. Catal. Col. 2^o ed. 1833. *δῖς*, bis; *κυρτός*, curvus. **Tenebrionites.**
- Didymocantha** Newm. Ann. Nat. Hist. v, 1840. *δίδυμος*, duplex; *ἀκανθα*. = **Strongylurus.** — **Cer.**
- Diesia** Fisch. v. W. Entomogr. Imp. Russ. I, 1822. *διεσις*, divisio. **Tenebrionites.**
- Dietopsis** Solier Ann. Soc. Ent. Fr. IV, 1835. *δίαιτα*, arbitrium; *ὄψις*, visus. **Cistellides.**
- Diglobicerus** Latr. in Cuv. Règn. An. 2^o ed. 1829. *δῖς*, bis; *Glabus*; *κέρας*, cornu (vox hybr.). **Melyr.**
- Diglossa** Halid. Ent. Mag. Lond. IV, 1837. *δῖς*, bis; *γλῶσσα*, lingua. **Staphylini.**

- Dryoctenes** Serv. Ann. Soc. Ent. Fr. iv, 1835. *δρῦς*, quercus; *κτείνω*, neco. **Cerambycini.**
- Dryophilus** Chev. in Guér. Mag. Zool. 1832. *δρῦς*, quercus; *φίλος*, amicus. **Ptiniore.**
- Dryophthorides** Schönh. Disp. meth. 1826. *Dryophthorus*. **Curculionites.**
- Dryophthorus** Schönh. Disp. meth. 1826. *δρῦς*, quercus; *φθείρω*, destruo. **Curculionites.**
- Dryops** Olivier Entomologie, 1790. *Δρύωψ* (Nom. mythol.). **Parnidae.**
- Dryops** Fabr. Ent. Syst. 1792. *Δρύωψ* (Nom. mythol.). **Oedemeritae.**
- Dryopsidae** Leach Encycl. Brit. 1817. *Dryops*. = **Parnidae.**
- Drypta** Latr. Préc. d. Car. 1796. *δρύπτω*, lacero. **Carabici.**
- Dryptelytra** Lap. Ann. Soc. Ent. Fr. II, 1833. *δρύπτω*, lacero; *ἐλυτρον*, elytrum. **Lampyrides.**
- Dryptidae** Lap. Etud. Ent. 1834. *Drypta*. **Carabici.**
- Dumerilla** Leach Zool. Journ. 1824. Dic. DUMERIL. **Cebrionites.**
- Dupontiella** Spin. Mon. Clerit. 1845. Dic. DUPONT. **Cleri?**
- Dyctyopterus** . . . — (Vid. **Dictyopterus**). — **Lycides.**
- Dymonus** Sol. Act. Acad. Taur. 1844. *Δύμων* (Nom. mythol.). **Tenebrionites.**
- Dymusia** Burm. Handb. d. Ent. III, 1842. *δύμι*, intro. **Lamellicornes.**
- Dynastes** Mac L. Hor. Ent. 1819. *δυνάστης*, dominus. **Lamellicornes.**
- Dynastida** Heer Faun. Col. Helv. 1841. *Dynastes*. **Lamellicornes.**
- Dynatidae** Mac L. Hor. Ent. 1819. *Dynastes*. **Lamellicornes.**
- Dyschirius** Bonelli Mém. Acad. Tur. 1813. *δύς*, gravis; *χειρ*, manus. **Carabici.**
- Dyschromus** Chaudoir Ann. Soc. Ent. Fr. iv, 1835. *δύς*, male; *χρόα*, color. **Carabici.**
- Dyscolus** Dej. Spec. gen. d. Col. v, 1831. *δύσκολος*, difficilis. **Carabici.**
- Dysides** Perty Delect. an. art. 1830. *δυσειδής*, deformis. **Ptiniore.**
- Dysidius** Chaudoir Bull. Soc. Imp. Mosc. 1838. *δύς*, male; *εἶδος*, aspectus. **Carabici.**
- Dyticea** Erichs. Gen. Dytic. 1832. *Dyticus*. = **Dytiscidae.**
- Dyticidae** Leach Encycl. Brit. 1817. *Dyticus*. = **Dytiscidae.**
- Dyticides** Leach Edinb. Encycl. 1815. *Dyticus*. = **Dytiscidae.**
- Dyticoidea** Hope Coleopt. Man. 1838. *Dyticus*. **Dytiscidae.**
- Dyticus** Geoffr. Hist. abr. d. Ins. 1764. *δυτικός*, submergens. **Dytiscidae.**
- Dytilus** . . . — (Vid. **Ditylus**). — **Oedemeritae.**
- Dytisci** Redtenb. Gatt. 1845. *Dytiscus*. = **Dytiscidae.**
- Dytiscidae** Mac L. Annulos. Javan. 1825. *Dytiscus*. **Coleoptera.**
- Dytiscini** Erichs. Käf. d. M. Brand. 1837. *Dytiscus*. **Dytiscidae.**
- Dytiscites** Newm. Ent. Mag. II, 1834. *Dytiscus*. = **Dytiscidae.**
- Dytiscus** Linn. Syst. Nat. 1735. *δύτης*, urinator. **Dytiscidae.**
- Ebaeus** Erichs. Entomogr. 1840. *ἑβαιὸς*, parvus. **Melyrides.**
- Eburia** Serv. Ann. Soc. Ent. Fr. III, 1834. *Ebur*. **Cerambycini.**

- Elateroides** *Schäff.* Elem. Ent. App. 1777. *Elater*. = **Lymexylon**. — **Ptiniores**.
- Eleale** *Newm.* Entomologist. 1841. *Elea* (Nom. propr.). **Clerii**.
- Eledona** *Latr.* Préc. d. Car. 1796. *ἐλη*, calor; *ἡδονή*, dilectatio. **Tenebrionites**.
- Elenophorus** *Meg.* in *Dej.* Catal. Col. 1^o ed. 1821. *ἐλένη*, corbis; *φορός*, ferens. **Tenebrionites**.
- Eleodes** *Eschsch.* Zool. Atl. III, 1829. *ἔλος*, clavus; *ἔδος*, forma. **Tenebrionites**.
- Eleoma** *Ziegler* Mspt. *ἐλεμα*; involuorum. = **Lithophilus**. — **Coccinellidae**.
- Elephorites** *Sohier* Ann. Soc. Ent. Fr. v, 1836. *ἔλος*, clavus; *φορός*, ferens. **Tenebrionites**.
- Eletica** *Dej.* Catal. Col. 2^o ed. 1833. *ἐλετικὸς*, volvens. = **Lytta**. — **Meloides**.
- Eleusis** *Lap.* Etud. Ent. 1835. *Ἐλευσις* (Nom. propr.). **Staphylinii**.
- Eleutherata** *Fabr.* Ent. Syst. 1775. *ἐλευθερώω*, libero. = **Coleoptera**.
- Eleutheris** *Dej.* Catal. Col. 2^o ed. 1833. *ἐλεύθερος*, liber. **Tenebrionites**.
- Elicopsis** *Besser* inedit. *ἐλικώπης*; oculis argutis. **Melyrides**.
- Ellescus** *Meg.* in *Dej.* Catal. Col. 1^o ed. 1821. *ἐλλεσχος*, notus. **Curculionites**.
- Ellimonistes** *Schönh.* Gen. et Spec. Curc. Supp. 1843. *ἐλλιμονιστής*, partitor. **Curculionites**.
- Ellipticus** *Chevr.* in *Dej.* Catal. Col. 2^o ed. 1834. *ἐλλειπτικὸς*, defectuosus. **Erotyleneae**.
- Elliptoma** *Motsch.* Bull. Mosc. 1845. *ἐλλίπτος*, defectuosus; *τόμος*, articulus. **Staphylinii**.
- Elliptotoma** *Spin.* Mem. Clerit. 1846. *ἐλλίπτης*, defectuosus; *τόμος*, articulus. **Clerii**.
- Ellychnia** *Dej.* Catal. Col. 2^o ed. 1833. *ἐλλύχνηιον*, ellychnium. **Lampyrides**.
- Elmida** *Heer* Faun. Col. Helyz. 1841. *Elmis*. **Parnidae**.
- Elmidae** *Shuck.* Elem. Brit. Ent. 1839. *Elmis*. **Parnidae**.
- Elmides** *Westw.* Intr. Mod. Cl. Ins. 1839. *Elmis*. **Parnidae**.
- Elmis** *Latr.* Hist. d. Fourm. 1802. *ἐλμῖς*, vermis. **Parnidae**.
- Elodes** *Latr.* Préc. d. Car. 1796. *ἐλάδης*, paludosus. **Cyphonidae**.
- Elodiidae** *Shuck.* Col. delia. 1840. *Elodes*. = **Cyphonidae**.
- Elonium** *Leach* in *Sam.* Compend. 1819. *Vox euphon*. **Staphylinii**.
- Elophorus** *Fabr.* Syst. Ent. 1775. *ἔλος*, palus; *φορός*, ferens. **Hydrophilli**.
- Elosoma** *Motsch.* Bull. Mosc. 1845. *ἔλος*, palus; *σῶμα*, corpus. **Parnidae**.
- Elytrodon** *Schönh.* Disp. meth. 1826. *ἐλυτρον*, elytrum; *ὄδων*, dens. **Curculionites**.
- Elytrogona** *Chevr.* in *Dej.* Catal. Col. 2^o ed. 1834. *ἐλυτρον*, elytrum; *γῶνος*, angulus. **Chrysomellu.**
- Elytrogonus** *Guér.* Rev. Zool. 1841. *ἐλυτρον*, elytrum; *γῶνος*, angulus. **Curculionites**.
- Elytroptera** *Clairv.* Ent. Helv. 1798. *ἐλυτρον*, elytrum; *πτέρων*, ala. = **Coleoptera**.
- Elytrosphaera** *Chevr.* in *Dej.* Catal. Col. 2^o ed. 1834. *ἐλυτρον*; *σφαῖρα*, globus. = **Chrysomellu.**
- Elytrurus** (*Boisd.*) *Schönh.* Gen. et Spec. Curc. Supp. 1843. *ἐλυτρον*; *ὄρα*, cauda. **Curculionites**.
- Emalodera** *Blanch.* Hist. d. Ins. 1845. *ἐμαλλος*, lanosus; *δέρη*, collum. **Tenebrionites**.
- Emathion** *Lap.* in *Silberm.* Rev. Ent. 1835. *Ἐμαθίων* (Nom. mythol.). **Eucnemides**.
- Embrithes** *Schönh.* Gen. et Spec. Curc. Supp. 1843. *ἐμβρίθης*, gravis. **Curculionites**.

- Enicodes** Gray in Griff. Anim. Kingd. 1832. *ἐνικός*, singularis. **Cerambycini.**
- Enicopus** Steph. Illustr. Brit. Ent. 1830. *ἐνικός*, singularis; *πόδες*, pes. **Melyridae.**
- Enicotarsus** Lap. Ann. Soc. Ent. Fr. 1, 1832. *ἐνικός*, singularis; *ταρσός*, tarsus. **Lamellicornes.**
- Enodius** Lap. in Silberm. Rev. Ent. 1836. *ἐνόδιος*, obvius. **Melyridae.**
- Enoplium** Latr. Hist. nat. Ins. 1802. *ἐνοπλος*, armatus. **Clerii.**
- Enoplocerus** Serv. Ann. Soc. Ent. Fr. 1, 1832. *ἐνοπλος*, armatus; *κέρας*, cornu. **Cerambycini.**
- Enoploderes** Falderm. N. Mém. Mosc. v, 1837. *ἐνοπλος*, armatus; *δέση*, collum. **Cerambycini.**
- Enoplurus** Hope Coleopt. Man. 1838. *ἐνοπλος*, armatus; *οὐρά*, cauda. = **Berosus.** — **Hydroph.**
- Entaphia** Kirby Faun. Bor. Amer. 1837. *ἐντάφιος*, sepulchralis. **Silphales.**
- Enteles** Schönh. Gen. et Spec. Curc. 1837. *ἐντελής*, perfectus. **Curculionites.**
- Entelopes** Dej. Catal. Col. 2^e ed. 1834. *ἐντελής*, perfectus; *ὄψ*, vultus. **Cerambycini.**
- Entimides** Schönh. Disp. meth. 1826. *Entimus.* **Curculionites.**
- Entimus** Germ. Magaz. II, 1817. *ἐντιμος*, honoratus. **Curculionites.**
- Entocera** Blanch. Hist. d. Ins. 1845. *ἐντὰς*, intus; *κέρας*, cornu. **Telephorides.**
- Entomochilus** Sol. Mém. Acad. Taur. 1844. *ἐντομος*, incisus; *χείλος*, labrum. **Tenebrionites.**
- Entomoderes** Solier Ann. Soc. Ent. Fr. v, 1836. *ἐντομος*, incisus; *δέση*, collum. **Tenebrionites.**
- Entomophagi** Latr. Gen. Cr. et Ins. 1, 1806. *ἐντομον*, insectum; *φάγος*, edens. **Coleoptera.**
- Entomoscellis** Chev. in Dej. Catal. Col. 2^e ed. 1834. *ἐντομος*, insectus; *σκίλις*, perna. **Chrysomel.**
- Entyus** Schönh. Disp. meth. 1826. *ἐντύω*, præparo. **Curculionites.**
- Epagrius** Schönh. Gen. et Spec. Curc. Supp. 1840. *ἐπάγριος*, ferox. **Curculionites.**
- Epaphius** Leach in Sam. Compend. 1819. *ἐπαφή*, tactus. **Carabici.**
- Epaphra** Newm. Entomologist. 1842. *ἐπαφρος*, spumosus. **Cerambycini.**
- Epehebus** Chev. in Dej. Catal. Col. 2^e ed. 1834. *ἐπηβος*, juvenis. **Endomychidae.**
- Ephichthonius** Schönh. Disp. meth. 1826. *ἐπιχθόνιος*, terrestris. = **Cyclomus.** — **Curculion.**
- Ephimerus** Schönh. Gen. et Spec. Curc. Supp. 1843. *ἐφήμερος*, jucundus. **Curculionites.**
- Ephistemus** Westw. in Steph. Illustr. Brit. Ent. 1829. *ἐπίστημι*, superpono. = **Epistemus.** — **Crypt.**
- Ephradus** Meg. in Dahl Catal. 1823. *φραδίζω*, molior. = **Trachyphloeus.** — **Curculionites.**
- Epicærus** Schönh. Gen. et Spec. Curc. 1834. *ἐπίκαιρος*, opportunus. **Curculionites.**
- Epicalla** Dej. Catal. Col. 2^e ed. 1833. *ἐπί*, super; *καλός*, pulcher. **Tenebrionites.**
- Epicamptus** Dej. Catal. Col. 2^e ed. 1833. *ἐπί*, super; *καμπτός*, flexus. **Tenebrionites.**
- Epicaulis** Dej. Catal. Col. 2^e ed. 1833. *ἐπί*, super; *καυλός*, caulis. **Lamellicornes.**
- Epicauta** Dej. Catal. Col. 2^e ed. 1833. *ἐπί*, super; *καύω*, uro. = **Lytta.** — **Meloides.**
- Epichloris** Dej. Catal. Col. 2 ed. 1833. *ἐπί*, super; *χλωρός*, viridis. **Lamellicornes.**
- Epichrysus** White in Grey Journ. of two exped. 1841. *ἐπί*, super; *χρυσός*, aurum. **Lamellicorn.**
- Epiclides** Guér. Mag. Zool. 1839. *ἐπικλίτης*, inclinatus. **Melyridae.**
- Epicometis** Burm. Handb. d. Ent. III, 1842. *ἐπί*, super; *κομήτης*, comatus. **Lamellicornes.**

- Ericatus** Dupont in Dej. Catal. Col. 3^e ed. 1837. *Ἐριώτης* (Nom. mythol.). **Carabici.**
- Eriesthis** Dej. Catal. Col. 2^e ed. 1838. *ἔρι* (part. augm.); *ἰσθίω*, edo. **Lamellicornes.**
- Erioderus** Dej. Catal. Col. 2^e ed. 1834. *ἔριον*, lana; *δέρη*, collum. **Cerambycini.**
- Eriopeltastes** Burm. et Schaum in Germ. Zeitschr. 1840. *ἔριον*, lana; *πελασστής*, miles. **Lamellic.**
- Eriosoma** Blanch. in D'Orb. Voy. Amér. mér. 1842. *ἔριον*, lana; *σῶμα*, corpus. **Cerambycini.**
- Eriphus** Serv. Ann. Soc. Ent. Fr. III, 1834. *ἔριφος*, hædus. **Cerambycini.**
- Eripus** (Höpfner) Dej. Spec. gen. d. Col. 1829. *ἔρι* (part. augm.); *πούς*, pes. **Carabici.**
- Erirhinidae** Shuck. Col. delia. 1840. *Erirhinus*. = **Erirhinides.**
- Erirhinides** Schönh. Disp. meth. 1826. *Erirhinus*. **Curculionites.**
- Erirhinus** Schönh. Disp. meth. 1826. *ἔρι* (part. augm.); *ῥίη*, nasus. **Curculionites.**
- Eririphis** Burm. Handb. d. Ent. III, 1844. *ἔρι* (part. augm.); *ῥήπις*, flabellum. **Lamellicornes.**
- Eristhetus** Mannerh. Brachelytr. 1880. *ἔρι* (part. augm.); *στήθος*, pectus. = **Euaesthetus.**-**Staph.**
- Eriullis** Burm. Handb. d. Ent. III, 1842. *ἔρι* (part. augm.); *οὐλή*, cicatrix. **Lamellicornes.**
- Ernophaga** Motsch. Bull. Mosc. 1845. *ἔρνος*, planta; *φάγος*, edens. **Coleoptera.**
- Erodiscus** Schönh. Disp. meth. 1826. *ἔρωδιός*, ardea. **Curculionites.**
- Erodites** Solier Ann. Soc. Ent. Fr. III, 1834. *Erodus*. **Tenebrionites.**
- Erodus** Fabr. Syst. Ent. 1775. *ἔρωδιός*, ardea. **Tenebrionites.**
- Erodusidae** Leach Encycl. Brit. 1815. *Erodus*. **Tenebrionites.**
- Eros** Newm. Ent. Mag. v, 1838. *Ἐρος* (Nom. mythol.). **Lycides.**
- Erotylenae** Latr. Hist. nat. Ins. 1802. *Erotylus*. **Coleoptera.**
- Erotyli** Redtenb. Gatt. 1845. *Erotylus*. **Erotylenae.**
- Erotylida** Leach Edinb. Encycl. 1815. *Erotylus*. **Erotylenae.**
- Erotylidae** Leach in Sam. Compend. 1819. *Erotylus*. = **Erotylenae.**
- Erotylides** Leach Edinb. Encycl. 1815. *Erotylus*. **Erotylenae.**
- Erotylus** Fabr. Syst. Ent. 1775. *ἔρωτύλος*, amatus. **Erotylenae.**
- Erotylusidae** Leach Encycl. Brit. 1817. *Erotylus*. **Erotylenae.**
- Erymanthus** Klug Act. Acad. Berol. 1842. *Ἐρύμανθος* (Nom. propr.). **Clerii.**
- Eryusa** Erichs. Käf. d. M. Brand. 1837. *ἔρύω*, traho. **Staphylini.**
- Eryx** Steph. Illustr. Brit. Ent. v, 1832. *Ἐρύξ* (Nom. propr.). **Cistelides.**
- Eschscholtzia** Lap. Hist. nat. Ins. 1840. Dic. ESCHSCHOLTZ. **Elaterides.**
- Estenomenus** Falderm. Mém. Petersb. 1838. *ἔσταινω*, extendo. = **Macroma.**—**Lamellicorn.**
- Esthesopus** Eschsch. in Thon Entom. Arch. 1829. *ἔσθησις*, vestimentum; *πούς*, pes. **Elaterides.**
- Estigmene** Hope Coleopt. Man. 1840. *στέλλω*, pango. **Chrysomelinae.**
- Ethon** Lap. et Gory Mon. Buprest. 1839. *Ἄθων* (Nom. mythol.). **Buprestides.**
- Ethra** Lap. Ann. Soc. Ent. Fr. II, 1833. *Ἄθρα* (Nom. mythol.). **Lampyrides.**
- Euaesthetus** Gravenh. Monogr. Micropt. 1806. *εὖ*, bene; *αἰσθάνομαι*, sentio. **Staphylini.**

- Eucyrtus** Dej. Catal. Col. 2^o ed. 1833. εὐ, bene; κυρτός, curvus. **Tenebrionites.**
- Euderes** Schönh. Disp. meth. 1826. εὐ, bene; δέρη, collum. **Curculionites.**
- Eudesmus** Serv. Ann. Soc. Ent. Fr. IV, 1835. εὐ, bene; δεσμός, vinculum. **Cerambycini.**
- Eudiagogus** Schönh. Gen. et Spec. Curc. Supp. 1840. εὐδιάγωγος, contentus. **Curculionites.**
- Eudicella** White Ann. Nat. Hist. 1839. εὐ, bene; δικάλλα, bidens. **Lamellicornes.**
- Eudinopus** Burm. Gen. Ins. 1840. εὐδίνος, quietus; ποῦς, pes. **Lamellicornes.**
- Eudius** Schönh. Gen. et Spec. Curc. 1834. εὐδῖος, quietus. **Curculionites.**
- Eudochmus** Schönh. Gen. et Spec. Curc. 1836. εὐδόκιμος, eximius. **Curculionites.**
- Eudora** Lap. Hist. nat. Ins. 1840. εὐδώρος, fertilis. **Chrysomelinae.**
- Eudora** Lap. Hist. nat. Ins. 1840. εὐδώρος, fertilis. **Lamellicornes.**
- Eudorus** Lap. in Silberrn. Rev. Ent. 1836. εὐδώρος, fertilis. **Eucnemides.**
- Eudoxillus** Dupont in Dej. Catal. Col. 2^o ed. 1833. εὐδοξος, honoratus. **Cerambycini.**
- Eudoxus** Kirby Faun. Bor. Amer. 1837. εὐδοξος, honoratus. **Chrysomelinae.**
- Eudromus** Klug in Wieg. Arch. I, 1835. εὐ, bene; δρόμος, cursus. **Carabici.**
- Eudromus** Kirby Faun. Bor. Amer. 1837. εὐ, bene; δρόμος, cursus. = **Bembidium.**—**Carabici.**
- Eugenysa** Chev. in Dej. Catal. Col. 2^o ed. 1834. εὐ, bene; γένυς, barba. **Chrysomelinae.**
- Euglenes** Westw. Zool. Journ. 1829. εὐ, bene; γλήμη, pupilla.
- Eugnamptus** Schönh. Gen. et Spec. Curc. Supp. 1839. εὐγναμπτος, flexibilis. **Curculionites.**
- Eugnathus** Schönh. Gen. et Spec. Curc. 1834. εὐ, bene; γνάθος, mandibula. **Curculionites.**
- Eugnoristus** Schönh. Gen. et Spec. Curc. 1838. εὐγνώριστος, insignis. **Curculionites.**
- Eugonus** Schönh. Gen. et Spec. Curc. 1833. εὐ, bene; γόνος, proles. **Curculionites.**
- Eugonycha** Chev. in Dej. Catal. Col. 2^o ed. 1834. εὐγονος, fertilis; ὄνυξ, unguis. **Chrysomelinae.**
- Eulabis** Eschsch. Zool. Atl. 1829. εὐλαβής, cautus. **Tenebrionites.**
- Eulachus** Erichs. Ins. Deutschl. 1845. εὐ, bene; λάχος, sors. **Colydi.**
- Eulagius** Matsch. Bull. Mosc. 1845. εὐ, bene; λάγιον, lepus. **Mycetophagidae?**
- Euleptus** Klug Coleopt. Madagase. 1838. εὐληπτος, prehensibilis. **Carabici.**
- Eulissus** Mannerh. Brachelytr. 1830. εὐ, bene; λισσός, lævis. **Staphylinii.**
- Eumathes** Dej. Catal. Col. 2^o ed. 1834. εὐμαθής, docilis. **Cerambycini.**
- Eumerus** Lap. et Gory Mon. Buprest. 1838. εὐ, bene; μηρός, femur. **Buprestides.**
- Eumierus** Lap. Ann. Soc. Ent. Fr. I, 1832. εὐ, bene; μικρός, parvus. **Scydmaenidae.**
- Eumolpus** Fabr. Syst. Eleuth. 1801. Εὐμόλπος (Nom. mythol.). **Chrysomelinae.**
- Eumorphus** Weber Obs. entom. 1801. εὐ, bene; μορφή, forma. **Endomychides.**
- Eumycterus** Schönh. Gen. et Spec. Curc. 1838. εὐ, bene; μυκτήρ, nasus. **Curculionites.**
- Eunechina** Kirby Intr. to Ent. 1826. εὐ, bene; νήχω, nato. = **Dytiscidae.**
- Eunectes** Erichs. Gen. Dytic. 1832. εὐ, bene; νήκτης, natator. **Dytiscidae.**
- Eunidia** Erichs. in Wieg. Arch. 1843. εὐνῖς, solus. **Cerambycini.**

- Eurycephalus** Dej. Catal. Col. 2^e ed. 1833. εὐρύς, latus; κεφαλή, caput. **Cerambycini.**
- Eurycerus** Illig. Mag. d. Ins. vi, 1807. εὐρύς, latus; κέρασ, cornu. **Endomychides.**
- Eurycerus** Dej. Catal. Col. 2^e ed. 1833. εὐρύς, latus; κέρασ, cornu. **Lycides.**
- Eurychile** Bonelli Mém. Acad. Tur. 1817. εὐρύς, latus; χεῖλος, labrum. = **Therates.** — **Cicindel.**
- Eurychora** Thunb. Nov. Ins. Spec. 1791. εὐρύς, latus; χώρα, spatium. **Tenebrionites.**
- Eurychorites** Solier Ann. Soc. Ent. Fr. vi, 1837. *Eurychora.* **Tenebrionites.**
- Eurycranus** Blanch. Hist. d. Ins. 1845. εὐρύς, latus; κράνος, caput. **Clerii.**
- Eurydera** Lap. in Guér. Mag. Zool. 1831. εὐρύς, latus; δέση, collum. **Carabici.**
- Eurygona** Lap. Hist. nat. Ins. 1840. εὐρύς, latus; γόνος, proles. = **Aulacus.** — **Tenebrionites.**
- Eurylobus** Schönh. Disp. meth. 1826. εὐρύς, latus; λοβός, lobus. **Curculionites.**
- Eurymerus** Serv. Ann. Soc. Ent. Fr. II, 1833. εὐρύς, latus; μηρός, femur. **Cerambycini.**
- Eurymetopon** Eschsch. Zool. Atl. 1831. εὐρύς, latus; μέτωπον, frons. **Tenebrionites.**
- Eurymetopon** Blanch. in D'Orb. Voy. Am. mer. 1844. εὐρύς; μέτωπον, frons. = **Eurycranus.** — **Clerii.**
- Eurymetopus** Schönh. Gen. et Spec. Curc. Supp. 1840. εὐρυμέτωπος, latifrons. **Curculionites.**
- Eurymorpha** Hope Coleopt. Man. 1840. εὐρύς, latus; μορφή, forma. **Cicindeletae.**
- Eurynotus** Kirby Linn. Trans. 1817. εὐρύς, latus; πῶτος, dorsum. **Tenebrionites.**
- Euryoda** Lacord. Mém. Soc. roy. Sc. Liège, 1842. εὐρύς, latus; ὄδους, dens. **Cicindeletae.**
- Euryomia** Burm. Handb. d. Ent. III, 1842. εὐρύς, latus; ὄμος, humerus. **Lamellicornes.**
- Euryope** Dalm. Ephem. Ent. 1824. εὐρύς, latus; ὄψ, facies. **Chrysomelinae.**
- Euryotes** Dej. Catal. Col. 3^e ed. 1837. εὐρύς, latus; οὖς, auris. **Buprestides.**
- Eurypalpus** Dej. Catal. Col. 3^e ed. 1837. εὐρύς, latus; Palpus (vox hybr.). **Cyphonidae?**
- Euryporus** Erichs. Käf. d. M. Brand. 1839. εὐρύς, latus; πορεύω, ambulo. **Staphylinii.**
- Euryptera** Lepell. et Serv. Encycl. méth. x, 1825. εὐρύς, latus; πτερὸν, ala. **Cerambycini.**
- Eurypus** Kirby Linn. Transact. 1817. εὐρύς, latus; ποὺς, pes. **Clerii.**
- Eurypygon** Dej. Catal. Col. 2^e ed. 1834. εὐρύς, latus; πηγών, cubitus. **Cerambycini.**
- Eurysaetes** Schönh. Gen. et Spec. Curc. Supp. 1840. εὐρυσαέτης, latiscutatus. **Curculionites.**
- Euryscellis** Dej. Catal. Col. 2^e ed. 1834. εὐρύς, latus; σκελίς, perna. **Cerambycini.**
- Eurysoma** Gistel Isis, 1829. εὐρύς, latus; σῶμα, corpus. **Carabici.**
- Eurysternus** Dalm. Ephem. Ent. 1824. εὐρύς, latus; στέρνον, sternum. **Lamellicornes.**
- Eurytarsus** Dej. Catal. Col. 3^e ed. 1837. εὐρύς, latus; ταρσός, tarsus. **Nitidulariae.**
- Eurythyrea** Solier Ann. Soc. Ent. Fr. 1833. εὐρύς, latus; θυρεός, scutum. **Buprestides.**
- Euryusa** Erichs. Käf. d. M. Brand. 1837. εὐρύς, latus. **Staphylinii.**
- Eusarca** Chev. in litt. εὐσαρκος, carneus. = **Eucamptus.** — **Tenebrionites.**
- Euseolus** (Germ.) Schönh. Gen. et Spec. Curc. 1833. εὖ, bene; σκέλος, pes. = **Attelabus.** — **Curcul.**
- Eusepepes** Schönh. Gen. et Spec. Curc. Supp. 1844. εὐσεπέτης, bene tectus. **Curculionites.**
- Euschionides** Solier Ann. Soc. Ent. Fr. III, 1834. εὖ, bene; ισχίον, ischium. **Heteromera.**

- Hastatis** Dej. Catal. Col. 2^o ed. 1834. ἄστατος, instabilis. **Cerambycini.**
- Hastya** Dahl in litt. ἄστυ, oppidum. = **Leptomorpha.** — **Chrysomelinae.**
- Hathlia** Dej. Catal. Col. 2^o ed. 1834. ἄθλιος, ærumosus. **Cerambycini.**
- Hebascus** Erichs. in Germ. Zeitschr. iv, 1843. ἡβασκω, pubesco. **Nitidulariae.**
- Hebecerus** Dej. Catal. Col. 2^o ed. 1834. ἡβη, virilitas; κέρας, cornu. **Cerambycini.**
- Hebestola** Dej. Catal. Col. 2^o ed. 1834. ἡβη, virilitas; στολή, stola. **Cerambycini.**
- Hectarthrum** Newm. Ent. Mag. v, 1838. ἕκτος, sextus; ἄρθρον, articulus. **Cucujipes.**
- Hedobia** Ziegler in Dej. Catal. Col. 1^o ed. 1821. ἕδος, sedes; βιώω, vivo. **Ptiniores.**
- Hedybius** Erichs. Entomogr. 1840. ἡδέβιος, jucundus. **Melyrides.**
- Hedyphanes** Fisch. v. W. Entomogr. Imp. Russ. 1822. ἡδυφανής, pulchre splandens. **Tenebrion.**
- Hegemon** Harris Journ. Essex Countr. 1 . . . ἡγεμών, dux. = **Gollathus.** — **Lamellicornes.**
- Hegemona** Lap. Hist. nat. Ins, 1840. ἡγεμών, dux. **Tenebrionites.**
- Hegeter** Latr. Hist. nat. Ins. iii, 1802. ἡγέτης, dux. **Tenebrionites.**
- Heliopus** Germ. Spec. Ins. nov. 1824. ἡλίπους, pedes trahens. **Curculionites.**
- Helaeus** Latr. in Cuv. Règn. An. 1^o ed. 1817. ἡλαίος, oleaster. **Tenebrionites.**
- Heleadae** Leach Encycl. Brit. 1817. **Helaeus.** **Tenebrionites.**
- Hellocantharus** Mac L. Hor. Ent. 1821. ἡλιος, sol; κύνδαρος. = **Atuchus.** — **Lamellicorn.**
- Hellocopris** Hope in Pettigr. Egypt. Mumm. 1 . . . ἡλιος, sol; **Copris.** = **Copris.** — **Lamellic.**
- Heliodromus** Brullé Voy. Scient. Mor. 1836. ἡλιος, sol; δρομεύς, cursor. **Tenebrionites.**
- Heliofugus** Guér. Voy. Coq. 1830. ἡλιος, sol; φεύγω, fugio. = **Amphysus.** — **Tenebrionites.**
- Heliomanes** Newm. Ann. Nat. Hist. v, 1840. ἡλιομανής, solem amans. **Cerambycini.**
- Hellopates** Dej. Catal. Col. 2^o ed. 1833. ἡλιος, sol; πατέω, ambulo. **Tenebrionites.**
- Helophilus** Dej. Catal. Col. 1^o ed. 1821. ἡλιος, sol; φίλος, amicus. = **Hellopates.** — **Tenebrion.**
- Helisteres** Hope Coleopt. Man. 1840. ἡλιος, sol; στερός, privatus. = **Heliofugus.** — **Tenebrion.**
- Helotis** Lap. in Silberm. Rev. Ent. 1836. Ἑλλώτις (Nem. mythol.). **Rhipicerides.**
- Helluo** Bonelli Mem. Acad. Tur. 1813. **Helluo.** **Carabici.**
- Helluomorpha** Lap. Etud. Ent. v, 1834. **Helluo**; μορφή, forma (vox hybr.). **Carabici.**
- Helluonidae** Hope Coleopt. Man. 1838. **Helluo.** **Carabici.**
- Helobia** Steph. Illustr. Brit. Ent. 1827. ἕλος, palus; βιώω, vivo. **Carabici.**
- Helocera** Dum. Zool. analyt. 1806. ἕλος, clayus; κέρας, cornu. **Pentamera.**
- Helodes** Payk. Faun. Succ. 1808. ἑλώδης, paludosus. **Chrysomelinae.**
- Helodimorpha** Saund. Proc. Ent. Soc. Lond. 1842. **Helodes**; μορφή, forma. **Chrysomelinae.**
- Helopes** Redtenb. Gall. 1845. **Helops.** **Tenebrionites.**
- Helophilus** Mulsant Coleopt. Palpicorn. 1844. ἕλος, palus; φίλος, amicus. **Hydrophilli.**
- Helophorida** Leach Edinb. Encycl. 1815. **Helophorus.** **Hydrophilli.**
- Helophoridae** Leach Encycl. Brit. 1817. **Helophorus.** **Hydrophilli.**

- Heterarthron** Guér. Mapt. *ἕτερος*, diversus; *ἄρθρον*, articulus. = **Melalgus**. — **Pliniores**.
- Heteraspis** Chev. in Dej. Catal. Col. 2^e ed. 1834. *ἕτερος*, diversus; *ἀσπίς*, scutum. **Chrysomelina**.
- Heterocerri** Redtenb. Gatt. 1845. *Heterocerrius*. = **Heteroceridae**.
- Heterocerida** Heer Faun. Col. Helv. 1841. *Heteroceris*. = **Heteroceridae**.
- Heteroceridae** Mac L. Annulos. Javan. 1825. *Heteroceris*. **Coleoptera**.
- Heterocerus** Bosc. Act. Soc. hist. nat. Par. 1792. *ἕτερος*, diversus; *κέρας*, cornu. **Heteroceridae**.
- Heterocheira** Dej. Catal. Col. 2^e ed. 1833. *ἕτερος*, diversus; *χεῖρ*, manus. **Tenebrionites**.
- Heterochelidae** Burm. Handb. d. Ent. 1844. *Heterochelus*. **Lamellicornes**.
- Heterochelus** Burm. Handb. d. Ent. 1844. *ἕτερος*, diversus; *χηλή*, ungula. **Lamellicornes**.
- Heteroclitia** Burm. Handb. d. Ent. III, 1842. *ἑτερόκλιτος*, heteroclitus. **Lamellicornes**.
- Heterodactylus** Guér. Rev. Zool. 1841. *ἕτερος*, diversus; *δάκτυλος*, digitus. **Carabici**.
- Heteroderes** Latr. Ann. Soc. Ent. Fr. III, 1834. *ἕτερος*, diversus; *δέση*, collam. **Elaterides**.
- Heterogaster** Dej. Catal. Col. 2^e ed. 1834. *ἕτερος*, diversus; *γαστήρ*, venter. **Cerambycini**.
- Heteromera** Dum. Zool. analyt. 1806. *ἕτερος*, diversus; *μέρος*, pars. **Coleoptera**.
- Heteromorpha** Kirby Linn. Transact. XIV, 1825. *ἕτερος*; *μορφή*, forma. = **Drepanus**. — **Carab.**
- Heteromorphidae** Hope Coleopt. Man. 1838. *Heteromorpha*. **Carabici**.
- Heteronychus** Dej. Catal. Col. 2^e ed. 1833. *ἕτερος*, diversus; *ὄνυξ*, unguis. **Lamellicornes**.
- Heteronyx** Guér. Voy. Coq. 1830. *ἕτερος*, diversus; *ὄνυξ*, unguis. **Lamellicornes**.
- Heteropalpus** Buquet in Guér. Mag. Zool. 1843. *ἕτερος*, diversus; *Palpus* (vox hybr.). **Cerambyca**.
- Heterophaga** Dej. Catal. Col. 2^e ed. 1833. *ἕτερος*, diversus; *φάγος*, edens. **Tenebrionites**.
- Heterophana** Burm. Handb. d. Ent. III, 1842. *ἕτερος*, diversus; *φαίνω*, appareo. **Lamellicorn.**
- Heterophylus** Klug Coleopt. Madagasc. 1833. *ἕτερος*, diversus; *φυλή*, tribus. **Tenebrionites**.
- Heteroplia** Burm. Handb. d. Ent. 1844. *ἕτερος*, diversus; *ὄπλον*, arma. = **Anomala**. — **Lamell.**
- Heterops** Blanch. Ann. Soc. Ent. Fr. 1842. *ἕτερος*, diversus; *ὄψ*, vultus. **Cerambycini**.
- Heteropus** Germ. Zeitschr. Entom. 1, 1839. *ἕτερος*, diversus; *πούς*, pes. **Elaterides**.
- Heteropus** Lap. Hist. nat. Ins. 1840. *ἕτερος*, diversus; *πούς*, pes. **Tenebrionites**.
- Heteropus** Schönh. Gen. et Spec. Curc. Supp. 1845. *ἕτερος*, diversus; *πούς*, pes. **Curculionites**.
- Heterorhina** Westw. Arcan. Ent. 1842. *ἕτερος*, diversus; *ῥίη*, nasus. **Lamellicornes**.
- Heteroscelis** Latr. in Cuv. Règn. An. v. (2^e ed.) 1829. *ἕτερος*, diversus; *σκελίς*, perna. **Tenebrion.**
- Heteroscelis** Boisd. Faun. d. l'Océan. 1835. *ἕτερος*; *σκελίς*. = **Campylocnemus**. — **Carabici**.
- Heteroscelites** Solier Ann. Soc. Ent. Fr. v, 1836. *Heteroscelis*. **Tenebrionites**.
- Heterosternus** Dupont in Guér. Mag. Zool. 1831. *ἕτερος*, diversus; *στέρον*, sternum. **Lamellicor.**
- Heterotarsus** Latr. in Cuv. Règn. An. v. 1829. *ἕτερος*, diversus; *ταρσός*, tarsus. **Tenebrionites**.
- Heterothops** (Kirby) Steph. Illustr. Brit. Ent. 1833. *ἑτέρωθεν*, alibi; *ὄψ*, oculus. **Staphylini**.
- Hetoemis** Dej. Catal. Col. 2^e ed. 1834. *ἑτοιμος*, præsens. **Cerambycini**.
- Hexagonia** Kirby Linn. Transact. XIV, 1825. *ἕξ*, sex; *γωνία*, angulus. **Carabici**.

- Holotrochus** Erichs. Gen. et spec. Staph. 1840. ὄλος, totus; τροχός, turbo. *Staphylini*.
- Homala** Eschsch. Zool. Atl. 1831. ὁμαλός, planus. = **Thalporhila**. — *Tenebrionites*.
- Homalinotus** Schönh. Disp. meth. 1826. ὁμαλός, planus; νῶτος, dorsum. = **Homalonotus**. — *Curc.*
- Homalrhinus** Chev. Ann. Soc. Ent. Fr. II, 1833. ὁμαλός, planus; ῥιν, nasus. *Salpingides*.
- Homalisus** Illig. Magaz. 1801. ὁμαλίζω, æquo. = **Omalisus**. — *Lycides*.
- Homalocerus** Schönh. Gen. et Spec. Curc. Supp. 1839. ὁμαλός, planus; κέρασ, *Curculionites*.
- Homalomorpha** Brullé Hist. nat. Ins. 1835. ὁμαλός, planus; μορφή, forma. *Carabici*.
- Homalonotus** Schönh. Gen. et Spec. Curc. 1836. ὁμαλός, planus; νῶτος, dorsum. *Curculionites*.
- Homalopterus** Perty Delect. an. art. 1830. ὁμαλός, planus; πτερόν, ala. *Chrysomelinae*.
- Homalopus** Chev. in Dej. Catal. Col. 2^e ed. 1834. ὁμαλός, planus; ποῦς, pes. *Chrysomelinae*.
- Homalorhinus** (Schönh.) Mindt. Cat. rais. 1832. ὁμαλός, planus; ῥιν, nasus. *Curculionites*.
- Homalota** Mannerh. Brachelytr. 1825. ὁμαλότης, planities. *Staphylini*.
- Homalotida** Heer Col. Helv. 1839. *Homalota*. *Aleocharini*.
- Homocyrthus** Dej. Catal. Col. 3^e ed. 1833. ὁμός, simul; κυρτός, convexus. = **Cyphonotus**. — *Lamell.*
- Homonoëa** Newm. Entomologist. 1842. ὁμόνοια, concordia. *Cerambycini*.
- Homonyx** Guér. Rev. Zool. 1839. ὁμός, simul; ὄνυξ, unguis. *Lamellicornes*.
- Homopterus** Westw. Linn. Transact. 1841. ὁμός, simul; πτερόν, ala. *Paussili*.
- Homothes** Newm. Entomologist. 1842. ὁμός, simul; θής, operarius. *Carabici*.
- Hoplia** Illig. Mag. d. Ins. II, 1803. ὄπλη, ungula. *Lamellicornes*.
- Hopliadae** Burm. Handb. d. Ent. 1844. *Hoplia*. *Lamellicornes*.
- Hoplideres** Serv. Ann. Soc. Ent. Fr. I, 1832. ὄπλον, arma; δέση, collum. *Cerambycini*.
- Hoplides** Latr. in Cuv. Règn. An. 2^e ed. 1829. *Hoplia*. *Lamellicornes*.
- Hoplionota** Hope Coleopt. Man. 1840. *Hoplia*; νῶτος, dorsum. *Chrysomelinae*.
- Hoplistocerus** Blanch. in D'Orb. Voy. Am. m. pl. 1842. ὄπλιστής, armatus; κέρασ, *Cerambycini*.
- Hoplites** Dej. Catal. Col. 2^e ed. 1833. ὄπλίτης, armatus. *Lamellicornes*.
- Hoplitopales** Schönh. Gen. et Spec. Curc. Supp. 1843. ὄπλιτοπάλης, miles. *Curculionites*.
- Hoplitus** Clairv. Ent. Helv. 1806. ὄπλίτης, armatus. = **Haliplus**. — *Dytiscidae*.
- Hoplognathus** Burm. Handb. d. Ent. 1844. ὄπλον; γνάθος, maxilla. = **Oplognathus**. — *Lam.*
- Hoploparochus** Schönh. Gen. et Spec. Curc. 1836. ὄπλον; πάροχος. = **Acalloplastes**. — *Curcul.*
- Hoploparoxus** . . . — (Vid. **Hoploparochus**). — *Curculionites*.
- Hoplopus** Lap. in Guér. Mag. Zool. 1832. ὄπλον, arma; ποῦς, pes; *Lamellicornes*.
- Hoploscellis** Serv. Ann. Soc. Ent. Fr. I, 1832. ὄπλον, arma; σκελῖς, perna. *Cerambycini*.
- Hoploscellis** Dej. Catal. Col. 3^e ed. 1837. ὄπλον, arma; σκελῖς, perna. *Lamellicornes*.
- Hoplostomus** Mac L. Illustr. Zool. S. Afr. 1838. ὄπλον, arma; στόμα, os. *Lamellicornes*.
- Horatoma** Solier Ann. Soc. Ent. Fr. IX, 1840. ὁράω, video; τομή, incisura. *Tenebrionites*.
- Horia** Fabr. Mant. Ins. 1787. ὄριος, maturus. *Meloides*.

- Hydroporomorpha** *Bebingi*. Trans. Ent. Soc. L. 1841. *Hydroporus*; μορφή, forma. **Dytiscidae.**
- Hydroporus** *Clairv.* Ent. Helv. 1806. ὕδωρ, aqua; πορεύω, ambulo. **Dytiscidae.**
- Hydrosema** *Lap.* Hist. nat. Ins. 1840. ὕδωρ, aqua; σῶμα, corpus. = **Hydrophilus.** — **Hydroph.**
- Hydrous** *Leach* Zool. Miscell. 1817. ὕδωρ, aqua. **Hydrophili.**
- Hygrobia** *Latr.* Gen. Cr. et Ins. I, 1806. ὑγρὸς, humidus; βίω, vivo. = **Pelobius.** — **Dytiscidae.**
- Hygromoma** *Erichs.* Kaf. d. M. Brand. 1837. ὑγρὸς, humidus; νομός, pascens. **Staphylini.**
- Hygrotophila** *Chev.* in *Dej.* Catal. Col. 2^e ed. 1834. ὑγρότης, humiditas; φίλος. **Coccinellidae.**
- Hygrotus** *Steph.* Illustr. Brit. Ent. II, 1828. ὑγρότης, humiditas. **Dytiscidae.**
- Hylaia** *Chev.* in *Dej.* Catal. Col. 2^e ed. 1834. ἕλατος, sylvestris. **Endomychides.**
- Hylastes** *Erichs.* in *Wieg.* Arch. 1836. ἕλακτέω, latro. **Curculionites.**
- Hylax** *Dej.* Catal. Col. 2^e ed. 1834. Ἥλαξ (Nom. mythol.). **Chrysomelinae.**
- Hylecoetus** *Latr.* Gen. Cr. et Ins. I, 1806. ἕλη, sylva; κοίτη, cubiculum. **Pliniores.**
- Hylephagi** *Shuck.* Col. delin. 1840. ἕλη, sylva; φάγος, edens. **Pliniores.**
- Hylesini** *Redtomb.* Gatt. 1845. *Hylesinus.* **Curculionites.**
- Hylesinidae** *Shuck.* Col. delin. 1840. *Hylesinus.* **Curculionites.**
- Hylesinus** *Fabr.* Syst. Eleuth. 1801. ἕλη, sylva; σίνος, damnum. **Curculionites.**
- Hyllthus** *Guér.* Mag. Zool. 1834. ἕλζω, purgo. **Tenebrionites.**
- Hylobates** *Dej.* Catal. Col. 2^e ed. 1833. ἕλη, sylva; βάλω, so. **Tenebrionites.**
- Hylobius** *Germ.* Magaz. II, 1817. ἕλη, sylva; βίω, vivo. **Curculionites.**
- Hylochaes** *Latr.* Ann. Soc. Ent. Fr. III, 1834. ἕλη, sylva; χαίρω, gaudeo. **Eucnemides.**
- Hylocurus** *Dej.* Catal. Col. 2^e ed. 1833. ἕλη, sylva; κουρεύς, tonsor. **Tenebrionites.**
- Hylonema** *Dej.* Catal. Col. 2^e ed. 1833. ἕλη, sylva; νομός, pascens. **Tenebrionites.**
- Hylophaga** *Motsch.* Bull. Mosc. 1845. ἕλη, sylva; φάγος, edens. **Coleoptera.**
- Hylotorus** *Dahn.* Analect. ent. 1825. ἕλη, sylva; τορός, penetrans. **Paussili.**
- Hylotrupes** *Serv.* Ann. Soc. Ent. Fr. III, 1834. ἕλη, lignum; τρυπάω, perforo. **Cerambycini.**
- Hylurgus** *Latr.* Gen. Cr. et Ins. II, 1807. ἕλουργός, tignarius. **Curculionites.**
- Hymenoplia** *Eschsch.* Bull. Mosc. 1830. ἕμην, membrana; ὄπλη, ungula. **Lamellicornes.**
- Hypera** *Germ.* Magaz. II, 1817. ὑπέρα, fanis. = **Phytonomus.** — **Curculionites.**
- Hyperantha** *Mannerh.* Bull. Mosc. 1837. ὑπέρο, super; ἄνθος, flos. **Hyprestides.**
- Hyperaspis** *Chev.* in *Dej.* Catal. Col. 2^e ed. 1834. ὑπέρο, super; ἀσπίς, scutum. **Coccinellidae.**
- Hyperion** *Lap.* Etud. Ent. 1834. Ὑπερίων (Nom. mythol.). **Carabici.**
- Hyperis** *Dej.* Catal. Col. 2^e ed. 1833. ὑπερος, pistillum. **Lamellicornes.**
- Hyperops** *Eschsch.* Zool. Atl. 1831. ὑπέρο, super; ὄψ, oculus. **Tenebrionites.**
- Hyphaereon** *Mac L.* Annales. Javan. 1825. ὑφαίρω, aufero. **Carabici.**
- Hyphantus** *Germ.* Spec. Ins. nov. 1824. ὑφαντός, textus. **Curculionites.**
- Hypharpax** *Mac L.* Annulos. Javan. 1825. ὑφαρπάξω, aufero. **Carabici.**

- Isotoma** Dej. Catal. Col. 2^e ed. 1833. ἰσος, æqualis; τόμος, articulus. **Lagriariæ.**
- Ithycerides** Schönh. Disp. meth. 1826. *Ithycerus*. **Curculionites.**
- Ithycerus** (Dalm.) Schönh. Disp. meth. 1826. ἰθύς, rectus; κέρασ, cornu. **Curculionites.**
- Ithyporus** Schönh. Gen. et Spec. Curc. 1836. ἰθύπορος, rectus. **Curculionites.**
- Julodis** Eschsch. Zool. Atl. 1829. ἰουλώδης, iulo similis. **Buprestides.**
- Jumnos** Saund. Trans. Ent. Soc. 1839. *Jumna*. **Lamellicornes.**
- Kunzea** Leach Zool. Journ. II, 1826. Dic. KUNZE. **Pselaphii.**
- Kytorhinus** Fisch. v. W. Mém. Soc. Imp. Mosc. II, 1809. κύτος, cavitas; ῥιν. = **Bruchus**. — **Curc.**
- Labidognatha** Dej. Catal. Col. 2^e ed. 1834. λαβίς, forceps; γνάθος, mandibula. **Chrysomelinae.**
- Labidomera** Chev. in Dej. Catal. Col. 2^e ed. 1834. λαβίς, forceps; μηρός, femur. **Chrysomelin.**
- Labidostomis** Chev. in Dej. Catal. Col. 2^e ed. 1834. λαβίς, forceps; στόμα, os. **Chrysomelinae.**
- Laccobius** Erichs. Käf. d. M. Brand. 1837. λάκκος, lacuna; βιώω, vivo. **Hydrophilli.**
- Laccophilus** Leach Zool. Miscell. 1817. λάκκος, lacuna; φιλέω, amo. **Dytiscidae.**
- Laccoproctos** Schönh. Gen. et Spec. Curc. Supp. 1843. λακκόπροκτος, latipodex. **Curculionites.**
- Lachnala** Chev. in Dej. Catal. Col. 2^e ed. 1834. λαχναῖος, lanuginosus. **Chrysomelinae.**
- Lachnia** Serv. Ann. Soc. Ent. Fr. IV, 1835. λάχνη, lanugo. **Cerambycini.**
- Lachnophorus** Dej. Spec. gen. d. Col. 1831. λάχνη, lanugo; φορός, ferens. **Carabici.**
- Lachnopus** Schönh. Gen. et Spec. Curc. Supp. 1840. λάχνη; ποῦς. = **Ptilopus**. — **Curculion.**
- Lachnosterna** Hope Col. Man. 1837. λάχνη, lanugo; στέρονον, sternum. **Lamellicornes.**
- Lacon** Lap. in Silbern. Rev. Ent. 1836. Λάκων (Nom. propr.). **Elaterides.**
- Lacpatia** Chev. in Dej. Catal. Col. 2^e ed. 1834. λακπατέω, calcitro. **Chrysomelinae.**
- Laemophloeus** Dej. Catal. Col. 2^e ed. 1834. λαιμός, faux; φλοιός, cortex. **Cucujipes.**
- Laemosaccus** Schönh. Disp. meth. 1826. λαιμός, faux; σάκκος, saccus. **Curculionites.**
- Laemosthenes** Bonelli Mem. Acad. Tur. 1813. λαιμός, faux; σθένος, fortitudo. **Carabici.**
- Laena** (Meg.) Dej. Catal. Col. 1^e ed. 1821. λαίνα, læna. **Tenebrionites.**
- Laertes** Dej. Catal. Col. 2^e ed. 1834. Λαέρτης (Nom. propr.). **Chrysomelinae.**
- Lagarus** Chaudoir Bull. Soc. Imp. Mosc. 1838. λαγαρός, remissus. **Carabici.**
- Lagenoderus** White Entomologist. 1841. λάγηνος, lagena; δέρη, collum. **Curculionites.**
- Lagocheirus** Dej. Catal. Col. 2^e ed. 1833. λαγός, lepus; χεῖρ, manus. **Cerambycini.**
- Lagochile** Hoffmsgy. in Wied. Zool. Mag. 1817. λαγός, lepus; χεῖλος, labrum. **Lamellicornes.**
- Lagopezus** (Dej.) Schönh. Gen. et Spec. Curc. Supp. 1839. λαγός, lepus; πεζός, pedēstris. **Curculion.**
- Lagosterna** Dej. Catal. Col. 2^e ed. 1833. λαγός, lepus; στέρονον, sternum. **Lamellicornes.**
- Lagostomus** Schönh. Gen. et Spec. Curc. 1833. λαγός, lepus; στόμα. = **Dermatodes**. — **Curcul.**
- Lagria** Fabr. Syst. Ent. 1775. λάχνη, lanugo (?) **Lagriariæ.**
- Lagriæ** Redtenb. Gatt. 1845. *Lagria*. = **Lagriariæ.**
- Lagriariæ** Latr. Fam. nat. 1825. *Lagria*. **Coleoptera.**

- Lasioderma** Steph. Illustr. suppl. 1835. λάσιος, hirtus; δέρμα, cutis. **Ptiliores.**
- Lasionota** Dej. Catal. Col. 2^o ed. 1833. λάσιος, hirtus; νῶτος, dorsum. **Buprestidea.**
- Lasioopus** Dej. Catal. Col. 2^o ed. 1833. λάσιος, hirtus; ποῦς, pes. **Lamellicornes.**
- Lasiostola** Dej. Catal. Col. 2^o ed. 1833. λάσιος, hirtus; στόλη, stola. **Tenebrionites.**
- Lasius** Motsch. Bull. Mosc. 1845. λάσιος, hirtus. **Melyrides.**
- Lathiphronus** Schönh. Gen. et Spec. Curc. Supp. 1843. λαθίφρων, obliviosus. = **Adelus.** — **Curo.**
- Lathridii** Redtenb. Gatt. 1845. Lathridius. **Coleoptera.**
- Lathridius** . . . — (Vid. **Latridius**). — **Lathridii.**
- Lathrimacium** Erichs. Käf. d. M. Brand. 1839. λαθριμαίος, occultus. **Staphylinii.**
- Lathrobiadae** Kirby Faun. Bor. Amer. 1837. Lathrobium. **Staphylinii.**
- Lathrobidae** Lap. Etud. Ent. 1835. Lathrobium. **Staphylinii.**
- Lathrobium** Gravenh. Micropt. Brunsv. 1802. λάθρος, clandestinus; βίω, vivo. **Staphylinii.**
- Lathropus** Erichs. Deutschl. Ins. 1845. λάθρος, occultus; ποῦς, pes. **Cucujipes.**
- Latipalpis** Solier Ann. Soc. Ent. Fr. II, 1833. Latus; Palpus. **Buprestides.**
- Latometus** Erichs. in Wieg. Arch. 1842. λατομητός, sculptus. **Tenebrionites?**
- Latona** Guér. Rev. Zool. 1844. Latona (Nom. mythol.). **Staphylinii.**
- Latridius** Herbst Natursyst. 1793. λάτρις, famulus. **Lathridii.**
- Lebasiella** Spin. Mon. Clerit. 1845. Lebas (Nom. propr.). **Clerii.**
- Lebia** Latr. Hist. nat. Ins. III, 1802. λήβω, sumo. **Carabici.**
- Lebiidae** Lap. Etud. Ent. 1834. Lebia. **Carabici.**
- Lebioderus** Westw. Trans. Ent. Soc. L. 1839. Lebia; δέση, collum. **Paussii.**
- Lechriops** Schönh. Disp. meth. 1826. λέχριος, obliquus; ὤψ, vultus. **Curculionites.**
- Leia** Meg. in Dej. Catal. Col. 1^o ed. 1821. λείος, lævis. **Carabici.**
- Leichenum** Dej. Catal. Col. 2^o ed. 1833. λειχῆν, lichen. **Tenebrionites.**
- Lelestes** Chev. in Dej. Catal. Col. 2^o ed. 1834. ληίστης, latro. **Endomychides.**
- Leiochiton** Curt. Brit. Ent. 1831. λείος, lævis; χιτών, tunica. **Carabici.**
- Leiocnemis** Zimm. Faun. v. Gisl I, 1, 1832. λείος, lævis; κνημῖς, ocrea. **Carabici.**
- Leioderes** Redtenb. Gatt. 1845. λείος, lævis; δέση, collum. **Cerambycini.**
- Leiodes** Latr. Préc. d. Car. 1796. λείος, lævis. **Anisotomidae.**
- Leiodesidae** Leach Encycl. Brit. 1817. Leiodes. = **Anisotomidae.**
- Lelonota** Dej. Catal. Col. 2^o ed. 1833. λείος, lævis; νῶτος, dorsum. = **Hololepta.** — **Histerini.**
- Lelonotus** Kirby Faun. Bor. Amer. 1837. λείος, lævis; νῶτος, dorsum. = **Dytiscus.** — **Dytiscid.**
- Leioplacis** Dej. Catal. Col. 2^o ed. 1834. λείος, lævis; πλάξ, lamina. **Chrysomelinae.**
- Leiopomis** Dej. Catal. Col. 2^o ed. 1834. λείος, lævis; πῶμα, operculum. **Chrysomelinae.**
- Leiopus** Serv. Ann. Soc. Ent. Fr. IV, 1835. λείος, lævis; ποῦς, pes. **Cerambycini.**
- Leiosoma** (Kirby) Steph. Illustr. Brit. Ent. 1831. λείος, lævis; σῶμα. = **Leiosomus.** — **Curcul.**

- Leptodactyla** *Brullé* Hist. nat. Ins. 1834. λεπτός, tenuis; δάκτυλος. = **Miscelus**. — **Carabici**.
- Leptoderides** *Solier* Ann. Soc. Ent. Fr. III, 1834. λεπτός, tenuis; δέρη, collum. **Euschionides**.
- Leptodes** *Dej.* Catal. Col. 2^o ed. 1833. λεπτός, tenuis; είδος, aspectus. **Tenebrionites**.
- Leptognathus** *Westw.* Proc. Ent. Soc. 1841. λεπτός, tenuis; γνάθος, mandibula. **Lamellicorn**.
- Leptomorpha** *Chev.* in *Dej.* Catal. Col. 2^o ed. 1834. λεπτός, tenuis; μορφή, forma. **Chrysomelina**.
- Leptonemus** *Dej.* Catal. Col. 2^o ed. 1833. λεπτός, tenuis; νήμα, filum. **Curculionites**.
- Leptonychus** *Chev.* in *Silberm.* Rev. Ent. 1833. λεπτός, tenuis; ὄνυξ, unguis. **Tenebrionites**.
- Leptopalpus** *Gyér.* Iconogr. Règn. An. 1832. λεπτός, tenuis; Palpus (vox hybr.). **Meloides**.
- Leptophylla** *Hope* Proc. Zool. Soc. Lond. 1842. λεπτός, tenuis; φύλλον, folium. **Elaterides**.
- Leptoplia** *Dej.* Catal. Col. 2^o ed. 1834. λεπτός, tenuis; ὄπλον, arma. **Cerambycini**.
- Leptops** *Schönh.* Gen. et Spec. Curc. 1834. λεπτός, tenuis; ὄψ, oculus. **Curculionites**.
- Leptopus** *Dej.* Catal. Col. 2^o ed. 1833. λεπτός, tenuis; ποῦς, pes. = **Elaphocera**. — **Lamellic.**
- Leptorhynchus** *Guér.* Voy. Coq. 1830. λεπτός, tenuis; ῥύγχος, rostrum. **Brenthides**.
- Leptoscellis** *Dej.* Catal. Col. 2^o ed. 1834. λεπτός, tenuis; σκελίς, perna. **Cerambycini**.
- Leptoschoinus** (*Klug*) *Dej.* Catal. Col. 2^o ed. 1833. λεπτός; σχοῖνος. = **Cylindrocerus**. — **Curcul.**
- Leptosoma** *Leach* Mspt. (v. *Sam.* Comp. 1819). λεπτός, tenuis; σῶμα, corpus. = **Lixus**. — **Curcul.**
- Leptosomus** *Schönh.* Disp. meth. 1826. λεπτός, tenuis; σῶμα. = **Rhadinosomus**. — **Curcul.**
- Leptotrachelus** *Latr.* in *Cuv.* Règn. An. IV, 1829. λεπτός, tenuis; τράχηλος, collum. **Carabici**.
- Leptura** *Linn.* Syst. Nat. 1735. λεπτός, tenuis; οὐρά, cauda. **Cerambycini**.
- Lepturadæ** *Leach* in *Sam.* Compend. 1819. *Leptura*. **Cerambycini**.
- Lepturetæ** *Latr.* Hist. nat. Ins. 1802. *Leptura*. **Cerambycini**.
- Lepturida** *Leach* Edinb. Encycl. 1815. *Leptura*. **Cerambycini**.
- Lepturidæ** *Steph.* Syst. Cat. Brit. Ins. 1829. *Leptura*. **Cerambycini**.
- Lepturites** *Newm.* Ent. Mag. II, 1834. *Leptura*. **Cerambycini**.
- Leptus** *Dufst.* Faun. Austr. III, 1825. λεπτός, tenuis. = **Silvanus**. — **Cucujipes**.
- Leptynoderes** *Solier* Ann. Soc. Ent. Fr. VII, 1838. λεπτύνω, extenuo; δέρη, collum. **Tenebrionit**.
- Lepyridæ** *Kirby* Faun. Bor. Am. 1837. *Lepyrus*. **Curculionites**.
- Lepyrus** *Germ.* Magaz. II, 1817. λεπυρός, corticeus. **Curculionites**.
- Lesteua** *Latr.* Préc. d. Car. 1796. ληστεύω, furor. **Staphylini**.
- Lesticus** *Dej.* Spec. gen. d. Col. 1828. ληστικός, furax. **Carabici**.
- Lestignathus** *Erichs.* in *Wieg.* Arch. 1842. ληστής, latro; γνάθος, mandibula. **Carabici**.
- Lethrus** *Scop.* Introd. ad Hist. n. 1777. **Lamellicornes**.
- Leucocellis** *Burm.* Handb. d. Ent. III, 1842. λευκός, albus; κηλίς, macula. **Lamellicornes**.
- Leucocera** *Chev.* in *Dej.* Catal. Col. 2^o ed. 1834. λευκός, albus; κέρας, cornu. **Chrysomelinae**.
- Leucolopus** *Dej.* Mspt. λευκός, albus; λωπός, cutis. = **Lophotus**. — **Curculionites**.
- Leucopholis** *Dej.* Catal. Col. 2^o ed. 1833. λευκός, albus; φολίς, squama. **Lamellicornes**.

- Lissonotus** (*Dalm.*) *Schönh.* Syn. Ins. III, 1817. λισσός, lævis; νῶτος, dorsum. **Cerambycini.**
- Lissopterus** *Waterh.* Ann. a. Mag. Nat. Hist. XI, 1843. λισσός, lævis; πτερόν, ala. **Carabici.**
- Lissorhinus** *Schönh.* Disp. meth. 1826. λισσός, lævis; ῥίν, nasus. **Curculionites.**
- Lissotarsus** *Chaudoir* Bull. Soc. Imp. Mosc. 1833. λισσός, lævis; ταρσός, tarsus. **Carabici.**
- Listroderes** *Schönh.* Disp. meth. 1826. λιστρόω, levigo; δέρη, collum. **Curculionites.**
- Listronyx** *Guér.* Rev. Zool. 1839. λιστρόω, levigo; ὄνυξ, unguis. **Lamellicornes.**
- Listroptera** *Serv.* Ann. Soc. Ent. Fr. III, 1834. λιστρόω, levigo; πτερόν, ala. **Cerambycini.**
- Listropus** *Audouin* in *Dej.* Catal. Col. 3^e ed. 1837. λιστρόω, levigo; ποῦς, pes. **Carabici.**
- Litargus** *Erichs.* Deutschl. Ins. 1845. λίταργος, celeripes. **Mycetophagides.**
- Lithinus** *Klug* Coleopt. Madagasc. 1833. λίθινος, lapideus. **Curculionites.**
- Lithocharis** *Dej.* Catal. Col. 2^e ed. 1833. λίθος, lapis; χαίρω, gaudeo. **Staphylini.**
- Lithodus** (*Germ.*) *Schönh.* Gen. et Spec. Curc. 1834. λιθώδης, lapideus. **Curculionites.**
- Lithonoma** *Chevr.* in *Dej.* Catal. Col. 2^e ed. 1834. λίθος, lapis; νομός, pascens. **Chrysomelinae.**
- Lithophilus** *Fræhlich* Naturforsch. 28, 1799. λίθος, lapis; φιλέω, amo. **Coccinellidae.**
- Litocerus** *Schönh.* Gen. et Spec. Curc. 1833. λιτός, tenuis; κέρας, cornu. **Curculionites.**
- Litochrus** *Erichs.* Deutschl. Ins. 1845. λιτός, tenuis; χροός, cutis. **Phalacrides.**
- Litomerus** *Schönh.* Gen. et Spec. Curc. 1836. λιτός, tenuis; μηρός, femur. **Curculionites.**
- Litopus** *Serv.* Ann. Soc. Ent. Fr. II, 1833. λιτός, tenuis; ποῦς, pes. **Cerambycini.**
- Litorhynchus** *Schönh.* Gen. et Spec. Curc. Supp. 1845. λιτός, tenuis; ῥύγχος, rostrum. **Curculion.**
- Litosonycha** *Chevr.* in *Dej.* Catal. Col. 2^e ed. 1834. λιτός, tenuis; ὄνυξ, unguis. **Chrysomelinae.**
- Liturgus** *Schönh.* Gen. et Spec. Curc. Supp. 1844. λιτουργός, maleficus. **Curculionites.**
- Lius** *Eschsch.* in *Dej.* Catal. Col. 2^e ed. 1833. λειός, lævis. **Buprestides.**
- Lixus** *Fabr.* Syst. Eleuth. 1801. *Lixus.* **Curculionites.**
- Lobaederus** *Guér.* Mag. Zool. 1831. λοβός, lobus; δέρη, collum. **Elaterides.**
- Lobetorus** *Schönh.* Gen. et Spec. Curc. Supp. 1843. λοβήτωρ, conviciator. **Curculionites.**
- Lobiopa** *Erichs.* in *Germ.* Zeitschr. IV, 1843. λόβιον, folliculus; ὤψ, vultus. **Nitidulariae.**
- Loboderes** *Schönh.* Gen. et Spec. Curc. 1836. λοβός, lobus; δέρη, collum. **Curculionites.**
- Lobodontus** *Chaudoir* Bull. Soc. Imp. Mosc. 1842. λοβός, lobus; ὀδούς, dens. **Carabici.**
- Lobopoda** *Serv.* Ann. Soc. Ent. Fr. IV, 1835. λοβός, lobus; ποῦς, pes. **Cistelides.**
- Loborhynchus** *Meg.* in *Dahl* Catal. 1823. λοβός, lobus; ῥύγχος. = **Otiorhynchus.** — **Curcul.**
- Lobotrachelus** *Schönh.* Gen. et Spec. Curc. 1838. λοβός, lobus; τράχηλος, cervix. **Curculionites.**
- Lomaptera** *Gory* et *Perch.* Mon. d. Cétoin. 1833. λῶμα, fimbria; πτερόν, ala. **Lamellicornes.**
- Lomapteridae** *Burm.* Handb. d. Ent. III, 1842. *Lomaptera.* **Lamellicornes.**
- Lomechusa** *Gravenh.* Monogr. Micropt. 1806. λῶμα, fimbria; ἔχω, habeo. **Staphylini.**
- Lomechusida** *Heer* Col. Helv. 1839. *Lomechusa.* **Staphylini.**
- Lomechusidae** *Leach* Encycl. Brit. 1817. *Lomechusa.* **Staphylini.**

- Lycomedes** Brême Ann. Soc. Ent. Fr. 1844. *Λυκομήδης* (Nom. propr.). **Lamellicornes.**
- Lycoperdina** Latr. Gen. Cr. et Ins. iii, 1807. *λύκος*, lupus; *πέδω*, pedo. **Endomychides.**
- Lycoperdinae** Redtenb. Gatt. 1845. *Lycoperdina*. = **Endomychides.**
- Lycetus** Fabr. Ent. Syst. 1792. *Lyctus* (Nom. propr.). **Ptiniores.**
- Lycus** Fabr. Mant. Ins. 1787. *λύκος*, lupus. **Lampyrides.**
- Lydus** (Meg.) Dej. Catal. Col. 1^o ed. 1821. *Λύδος* (Nom. mythol.). **Meloides.**
- Lycidius** . . . — (Vid. **Lycidius**). — **Staphylinii.**
- Lygistorpterus** Dej. Catal. Col. 2^o ed. 1833. *λυγιστός*, flexibilis; *πτέρον*, ala. **Lycides.**
- Lygophilu** Dum. Zool. analyt. 1806. *λύγη*, tenebræ; *φιλέω*, amo. **Heteromera.**
- Lymantes** Schönh. Gen. et Spec. Curc. 1838. *λυμαντής*, destructor. **Curculionites.**
- Lymexylon** Fabr. Syst. Ent. 1775. *λύμη*, damnum; *ξύλον*, lignum. **Ptiniores.**
- Lymexyloides** Redtenb. Gatt. 1845. *Lymexylon*. **Ptiniores.**
- Lymexylonidae** Leach Encycl. Brit. 1817. *Lymexylon*. **Ptiniores.**
- Lymnaeum** Steph. Illustr. Brit. Ent. 1828. *λμνη*, palus. = **Bembidium**. — **Carabici.**
- Lyperus** Chaudoir Bull. Soc. Imp. Mosc. 1838. *λυπηρός*, tristis. **Carabici.**
- Lypros** Hope Proc. Zool. Soc. L. 1833. *λυπρός*, tristis; *ᾠψ*, vultus. **Tenebrionites.**
- Lyprus** Schönh. Disp. meth. 1826. *λυπρός*, tristis. **Curculionites.**
- Lypsymena** Dej. Catal. Col. 2^o ed. 1834. *λεῖψις*, relictio; *ύμη*, membrana. **Cerambycini.**
- Lyrothorax** Chaudoir Bull. Soc. Imp. Mosc. 1838. *λύρα*, lyra; *θώραξ*, thorax. **Carabici.**
- Lystronychus** Latr. in Cuv. Règn. An. v, 1829. *λιστρόω*, levigo; *ὄνυξ*, unguis. **Cistelides.**
- Lyterius** Schönh. Gen. et Spec. Curc. Supp. 1844. *λυτήριος*, expiatorius. **Curculionites.**
- Lytta** Fabr. Syst. Ent. 1775. *λύττα*, furor. **Meloides.**
- Macaria** Dej. Catal. Col. 2^o ed. 1834. *μακάριος*, beatus. **Coccinellidae.**
- Machla** Herbst Natursyst. Käf. viii, 1799. *μάχλος*, libidinosus. **Tenebrionites.**
- Macrarthria** Newm. Ent. Mag. v, 1838. *μακρός*, longus; *ἄρθρον*, articulus. **Anthicides.**
- Macraspidae** Burm. Handb. d. Ent. 1844. *Macraspis*. **Lamellicornes.**
- Macraspis** Mac L. Hor. Ent. 1819. *μακρός*, longus; *ἀσπίς*, scutum. **Lamellicornes.**
- Macrocephalus** Olivier Entomologie, 1795. *μακρός*, longus; *κεφαλή*, caput. **Curculionites.**
- Macrocerus** Motsch. Bull. Mosc. 1845. *μακρός*, longus; *κέρας*, cornu. **Telephorides.**
- Macrocheilus** (Kirby) Hope Coleopt. Man. 1838. *μακρός*, longus; *χείλος*, labrum. **Carabici.**
- Macrocheirus** (De Haan) Schönh. Gen. et Spec. Curc. 1838. *μακρός*, longus; *χειρ*, manus. **Curcul.**
- Macrocnema** Steph. Illustr. Brit. Ent. 1831. *μακρός*, longus; *κνήμη*, tibia. **Chrysomelinae.**
- Macrocorynus** Schönh. Disp. meth. 1826. *μακρός*, longus; *κορύνη*, clava. **Curculionites.**
- Macroductylus** Latr. Fam. nat. 1825. *Macroductylus*. = **Parnidae.**
- Macroductylidae** Kirby Faun. Bor. Amer. 1837. *Macroductylus*. **Lamellicornes.**
- Macroductylus** Latr. Fam. nat. 1825. *μακρός*, longus; *δάκτυλος*, digitus. **Lamellicornes.**

- Macroctis** Dej. Catal. Col. 2^e ed. 1833. μακρότης, longitudo. **Tenebrionites.**
- Macrotona** Serv. Ann. Soc. Ent. Fr. I, 1832. μακρός, longus; τόμος, articulus. **Cerambycini.**
- Madarus** Schönh. Disp. meth. 1826. μεδαρός, calvus. **Curculionites.**
- Madopterus** Schönh. Gen. et Spec. Curc. 1836. μαδός, calvus; πτερόν, ala. **Curculionites.**
- Macchidius** Mac L. Hor. Ent. 1819. **Lamellicornes.**
- Maemactes** Schönh. Gen. et Spec. Curc. 1837 μαιμάκτης, quærens. **Curculionites.**
- Magdalinus** Schönh. Gen. et Spec. Curc. 1843. Magdalis. **Curculionites.**
- Magdalis** Germ. Magaz. II, 1817. Magdalis. = **Magdalinus.** — **Curculionites.**
- Malachii** Redtenb. Gatt. 1845. Malachius. **Melyrides.**
- Malachius** Fabr. Syst. Ent. 1775. μαλακός, mollis. **Melyrides.**
- Malachiusidae** Leach Encycl. Brit. 1817. Malachius. **Melyrides.**
- Malacodermi** Latr. Gen. Cr. et Ins. I, 1806. μαλακός, mollis; δέρμα, cutis. **Pentamera.**
- Malacogaster** Bassi in Guér. Mag. Zool. 1832. μαλακός, mollis; γαστήρ, venter. **Lampyrides.**
- Malacoptera** Hope Coleopt. Man. 1840. μαλακός, mollis; πτερόν, ala. = **Malacosoma.** — **Chrysom.**
- Malacopterus** Serv. Ann. Soc. Ent. Fr. II, 1833. μαλακός, mollis; πτερόν, ala. **Cerambycini.**
- Malacosoma** Chev. in Dej. Catal. Col. 2^e ed. 1834. μαλακός, mollis; σῶμα, corpus. **Chrysometin.**
- Malaspis** Serv. Ann. Soc. Ent. Fr. I, 1832. μαλλός, cincinnus; ἀσπίς, scutum. **Cerambycini.**
- Mallocera** Serv. Ann. Soc. Ent. Fr. II, 1833. μαλλός, cincinnus; κέρας, cornu. **Cerambycini.**
- Malloderes** Dupont in Guér. Mag. Zool. 1835. μαλλός, cincinnus; δέρη, collum. **Cerambycini.**
- Mallogen** Serv. Ann. Soc. Ent. Fr. I, 1832. μαλλός, cincinnus; ὄδον, dens. **Cerambycini.**
- Mallogaster** Dej. Catal. Col. 2^e ed. 1833. μαλλός, cincinnus; γαστήρ, venter. **Lamellicornes.**
- Mallosema** Serv. Ann. Soc. Ent. Fr. III, 1834. μαλλός, cincinnus; σῶμα, corpus. **Cerambycini.**
- Malthasus** Kirby Faun. Bor. Amer. 1837. μαλθάσσω, mollis. **Telephorides.**
- Malthinus** Latr. Gen. Cr. et Ins. I, 1806. Malthinus. **Telephorides.**
- Mandalotus** Erichs. in Wieg. Arch. 1842. μανδαλωτός, pessulo obditum. **Curculionites.**
- Manopus** Lap. Hist. nat. Ins. 1840. μανός, gracilis; ποῦς, pes. **Lamellicornes.**
- Manticora** Fabr. Spec. Ins. 1781. μαντιχώρας, mantichora. **Cicindeletæ.**
- Manticoridae** Lap. Etud. Ent. 1834. Manticora. **Cicindeletæ.**
- Mantura** Steph. Illustr. Brit. Ent. 1831. Mantura (Nom. mythol.). **Chrysomelinae.**
- Margus** Dej. Catal. Col. 2^e ed. 1833. μάργος, stultus. **Tenebrionites.**
- Marmarina** Kirby Zool. Journ. 1827. μαρμάρινος, marmoreus. = **Gymnetis.** — **Lamellicorn.**
- Marmaropus** Schönh. Gen. et Spec. Curc. 1837. μαρμαρωπός, oculis fulgentibus. **Curculionites.**
- Marnax** Lap. Etud. Ent. 1845. μάρναμαι, pugno. **Pselaphii.**
- Marsyas** Putzeys Mém. Soc. Sc. Liège, 1845. Μαρσύας (Nom. mythol.). **Carabici.**
- Maschalodonta** Dej. Catal. Col. 2^e ed. 1834. μασχάλη, axilla; ὄδον, dens. **Cerambycini.**
- Masoreus** (Ziegler) Dej. Catal. Col. 1^e ed. 1821. **Carabici.**

- Megalamera** Harris in Hüchh. Rep. Geol. Massach. 1833. μέγας; μηρός. = **Blepharida**. - **Chrys.**
- Megalocera** Hope in Guér. Mag. Zool. 1842. μέγας, magnus; κέρασ, cornu. **Lagriariæ.**
- Megaloderes** (Steph.) Chaudoir Bull. Soc. Imp. Mosc. 1845. — (Vid. **Megaloderus**). — **Scyd.**
- Megaloderus** Steph. Illustr. Brit. Ent. v, 1835. μέγας, magnus; δέση, collum. **Scydmaenides.**
- Megalometis** Schönh. Gen. et Spec. Curc. Supp. 1842. μεγαλόμητις, magnanimus. **Curculionites.**
- Megalomma** Westw. Ann. & Mag. Nat. Hist. VIII, 1841. μέγας, magnus; ὄμμα, oculus. **Cicindelæ.**
- Megalonychus** Chaudoir Bull. Soc. Imp. Mosc. 1843. μέγας, magnus; ὄνυξ, unguis. **Carabici.**
- Megalophthalmus** Gray An. Kingd. 1832. μέγας, magnus; ὀφθαλμός, oculus. **Lampyrides.**
- Megaloptidae** Lacord. Mon. Phytophag. 1845. **Megalopus**. **Chrysomelinae.**
- Megalopides** Latr. Hist. nat. Ins. III, 1802. **Megalopus**. **Chrysomelinae.**
- Megalopini** Erichs. Gen. et spec. Staph. 1840. **Megalops**. **Staphylini.**
- Megalops** Dej. Catal. Col. 2^e ed. 1833. μέγας, magnus; ὤψ, vultus. **Staphylini.**
- Megalopus** Fabr. Syst. Eleuth. 1801. μέγας, magnus; ποῦς, pes. **Chrysomelinae.**
- Megalostomis** Chev. in Dej. Catal. Col. 2^e ed. 1834. μέγας, magnus; στόμα, os. **Chrysomelin.**
- Megalostylus** Schönh. Gen. et Spec. Curc. Supp. 1840. μέγας, magna; στέλος, stylus. **Curculion.**
- Megamerus** Mac L. in King Voy. of Austral. 1827. μέγας, magnus; μηρός, femur. **Chrysomelin.?**
- Megaproctus** Schönh. Gen. et Spec. Curc. 1838. μέγας; προκτός. = **Belorhinus**. — **Curculion.**
- Megaproctus** Chev. in Silbern. Rev. Ent. 1840. μέγας, magnus; προκτός, anus. **Cerambycini.**
- Megaprotus** Lacord. Mon. Erotyl. 1842. μέγας; πρώτος, primus. = **Brachysphenus**. — **Erotyl.**
- Megarhinus** Schönh. Gen. et Spec. Curc. 1836. μέγας, magnus; ῥιν, nasus. **Curculionites.**
- Megarhipis** Lap. Ann. Soc. Ent. Fr. III, 1834. μέγας, magnus; ῥιπίς, labellum. **Rhipicerides.**
- Megarthus** (Kirby) Steph. Illustr. Brit. Ent. 1834. μέγας, magnus; ἄρθρον, articulus. **Staphylini.**
- Megascelis** Dej. Catal. Col. 1^e ed. 1821. μέγας, magnus; σκελίς, perna. **Chrysomelinae.**
- Megasoma** Kirby Linn. Transact. 1825. μέγας, magnus; σῶμα, corpus. **Lamellicornes.**
- Megasternum** Mulsant Coleopt. Palpicorn. 1844. μέγας, magnus; στέρνον, sternum. **Hydrophil.**
- Megastylus** Chaudoir Bull. Soc. Imp. Mosc. 1842. μέγας, magnus; στέλος, antenna basia. **Carabici.**
- Megathopa** Eschsch. Entomograph. 1822. μέγαθος, magnitudo; ὤψ, vultus. **Lamellicornes.**
- Megatoma** Herbst Natursyst. Käf. IV, 1792. μέγας, magnus; τόμος, articulus. **Dermestini.**
- Megatomida** Leach Edinb. Encycl. 1815. **Megatoma**. **Dermestini.**
- Megatrachelus** Motsch. Bull. Mosc. 1845. μέγας, magnus; τράχηλος, collum. = **Zonitis**. — **Meloid.**
- Megauchenia** Mac L. Annulos. Javan. 1825. μέγας, magnus; ἀχίην, cervix. **Erotylenæ?**
- Megischia** Solier Ann. Soc. Ent. Fr. IV, 1835. μέγας, magnus; ισχίον, ischium. **Cistelides.**
- Megopsis** Dej. Catal. Col. 2^e ed. 1834. μέγας, magnus; ὤψ, oculus. **Cerambycini.**
- Megops** Schönh. Gen. et Spec. Curc. Supp. 1844. μέγας, magnus; ὤψ, oculus. **Curculionites.**
- Meladema** Lap. Etud. Ent. 1835. μέλας, niger; δεμάς, corpus. = **Colymbetes**. — **Dytiscidae.**
- Melaenus** Dej. Spec. gén. d. Col. v, 1831. μελαινω, denigro. **Carabici.**

- Microplia** Serv. Ann. Soc. Ent. Fr. iv, 1835. μικρός, parvus; ὄπλον, arma. = **Leptoplia**. - **Ceramby.**
- Microplus** Dej. Catal. Col. 2^e ed. 1833. μικρός, parvus; ὄπλον, arma. **Lamellicornes.**
- Microps** Meg. in Dahl Catal. 1823. μικρός, parvus; ὄψ, vultus. = **Ditylus**. - **Oedemeritae.**
- Microptera** Gravenh. Micropt. Brunsv. 1802. μικρός, parvus; πτερὸν, ala. = **Staphylinii.**
- Micropterus** Chev. in Guér. Rev. Zool. 1842. μικρός, parvus; πτερὸν, ala. **Clerti.**
- Microrhagus** Chev. in Silberm. Rev. Ent. 1836. μικρός, parvus; ῥαγός, fissus. **Eucnemides.**
- Microrhipis** Guér. Mag. Zool. 1831. μικρός, parvus; ῥίπης, flabellum. **Rhipicerides.**
- Microrhopala** Chev. in Dej. Catal. Col. 2^e ed. 1834. μικρός, parvus; ῥόπαλον, clava. **Chrysomelina.**
- Microrhynchus** Meg. in Dahl Catal. 1823. μικρός, parvus; ῥήγχος. = **Baridius**. - **Curculion.**
- Microsaurus** Dej. Catal. Col. 2^e ed. 1833. μικρός, parvus; σαῦρος, lacerta. **Staphylinii.**
- Microschatia** Solier Ann. Soc. Ent. Fr. v, 1837. μικρός, parvus; χαιτή, juba. **Tenebrionites.**
- Microsomata** Heer Faun. Col. Helv. 1839. μικρός, parvus; σῶμα, corpus. = **Pselaphii.**
- Microtelus** Solier Ann. Soc. Ent. Fr. vii, 1838. μικρός, parvus; τέλος, finis. **Tenebrionites.**
- Microtheca** Dej. Catal. Col. 2^e ed. 1834. μικρός, parvus; θήκη, vagina. **Chrysomelinae.**
- Microxylobius** Chev. Trans. Ent. Soc. Lond. 1835. μικρός, parvus; ξύλον, lignum; βίω. **Curcul.**
- Microzoum** Dej. Catal. Col. 2^e ed. 1833. μικρός, parvus; ζῶον, animal. **Tenebrionites.**
- Migadops** Waterh. Ann. a. Mag. Nat. Hist. ix, 1842. μγάς, mixtus; ὄψ, facies. **Carabici.**
- Milothris** Dej. Catal. Col. 2^e ed. 1833. μιλωθρίς, molaris. **Cerambycini.**
- Mimela** Kirby Linn. Transact. xiv, 1815. μιμηλός, imitans. **Lamellicornes.**
- Mimetes** Eschsch. Mémoires Acad. Pétersb. 1818. μιμητής, simulator. = **Ditylus**. - **Oedemeritae.**
- Mimomorpha** Newm. Entomologist. 1842. μῖμος, imitator; μορφή, forma. **Cerambycini.**
- Minthophilus** Lvp. Hist. nat. Ins. 1840. μίνθος, mentha; φιλέω, amo. **Lamellicornes.**
- Minyops** Schönh. Disp. meth. 1826. μινυός, miuus; ὄψ, vultus. **Curculionites.**
- Minyrus** Schönh. Gen. et Spec. Curc. 1836. μινυρός, pusillus. **Curculionites.**
- Minyrus** Waterh. Proc. Ent. Soc. Lond. 1838. μινυρός, pusillus. **Curculionites.**
- Miopteryx** Blanch. in D'Orb. Voy. Am. m. 1842. μειώω, diminuo; πτέρυξ, ala. **Cerambycini.**
- Miscelus** Klug Jahrb. d. Insectenk. 1834. μίσκελος, rejectamenta colligens. **Carabici.**
- Miscodera** Eschsch. Bull. Mosc. 1830. μίσκος, pediculus; δέση, collum. **Carabici.**
- Miscelampus** Latr. Gen. Cr. et Ins. ii, 1807. μῖσος, odium; λάμπω, fulgeo. **Tenebrionites.**
- Mitocera** Saund. Proc. Ent. Soc. Lond. 1842. μέτος, filum; κέρα, cornu. **Chrysomelinae.**
- Mitophyllus** Parry Proc. Ent. Soc. Lond. 1843. μέτος, filum; φύλλον, folium. **Lamellicornes.**
- Mitorhynchus** Wesm. Bull. Acad. Brux. 1836. μέτος, filum; ῥήγχος. = **Antliarhipus**. - **Curcul.**
- Mitragenius** Solier Ann. Soc. Ent. Fr. v, 1836. μέτρα, mitra; γένειον, mentum. **Tenebrionites.**
- Mitrephorus** Schönh. Gen. et Spec. Curc. 1837. μετρηφόρος, mitratus. **Curculionites.**
- Mitrephorus** Burm. Handb. d. Ent. 1844. μετρηφόρος, mitratus. **Lamellicornes.**
- Mnematum** Mac L. Hor. Ent. 1821. μνημάτιον, monumentum. **Lamellicornes.**

- Mordellides** Leach Edinb. Encycl. 1815. *Mordella*. = *Mordellonae*.
- Mordellites** Newm. Ent. Mag. II, 1834. *Mordella*. = *Mordellonae*.
- Mordellonae** Latr. Hist. nat. Ins. 1802. *Mordella*. **Coleoptera**.
- Morica** Dej. Catal. Col. 2^e ed. 1833. *μωρός*, stultus. **Tenebrionites**.
- Morimus** Solier Ann. Soc. Ent. Fr. IV, 1835. *μόριμος*, fatalis. **Cerambycini**.
- Morio** Latr. Consid. gén. 1810. *Morio*. **Carabici**.
- Mortionidae** Hope Coleopt. Man. 1838. *Morio*. **Carabici**.
- Mormolyce** Hagenb. Morn. nov. Col. gen. 1825. *μορμολύκη*, larva. **Carabici**.
- Morphoides** Hope in Guér. Rev. Zool. 1841. *μορφοειδής*, formosus. **Erotylenae**.
- Morychus** Erichs. Deutschl. Ins. 1846. *μορύσσω*, contamino. **Byrrhii**.
- Mulsca** Spin. Mon. Clerit. 1845. *Vox barb.* **Clerii**.
- Murmidius** Leach Linn. Transact. XIII, 1819. *μύρμηξ*, formica; *είδος*, aspectus. **Coccinellidae?**
- Myas** Ziegler in Dej. Catal. Col. 1^e ed. 1823. *μύς*, mus. **Carabici**.
- Mycetaea** (Kirby) Steph. Syst. Cat. Brit. Ins. 1829. *μύκης*, fungus. **Endomychides**.
- Mycetobia** Dum. Zool. analyt. 1806. *μύκης*, fungus; *βιώω*, vivo. **Heteromera**.
- Mycetocharis** Latr. Fam. nat. 1825. *μύκης*, fungus; *χαίρω*, gaudeo. **Cistelides**.
- Mycetoma** Ziegler in Dej. Catal. Col. 2^e ed. 1833. *μύκης*, fungus; *τομός*, secans. **Melandryadae**.
- Mycetophagida** Leach Edinb. Encycl. 1815. *Mycetophagus*. **Mycetophagides**.
- Mycetophagidae** Leach Encycl. Brit. 1817. *Mycetophagus*. = **Mycetophagides**.
- Mycetophagides** Leach Edinb. Encycl. 1815. *Mycetophagus*. **Coleoptera**.
- Mycetophagus** Hellwig in Schneid. Magaz. 1792. *μυκετός*, fungus; *φαγός*, edens. **Mycetophag.**
- Mycetophila** Gyll. Ins. Saec. II, 1810. *μύκης*, fungus; *φίλος*, amicus. = **Mycetocharis**. — **Cistel.**
- Mycetoporus** Mannerh. Brachelytr. 1830. *μύκης*, fungus; *πορός*, penetrans. **Staphylinii**.
- Mycetrupes** Dej. Catal. Col. 3^e ed. 1837. *μύκης*, fungus; *τρυνάω*, perforo. **Staphylinii**.
- Myhocerus** Erichs. Deutschl. Ins. 1845. *μυχός*, recessus; *κέρας*, cornu. **Colydii**.
- Mycophthorus** Lacord. Mon. Erotyl. 1842. *μύκης*, fungus; *φθορεύς*, destructor. **Erotylenae**.
- Mycotretus** Chev. in Dej. Catal. Col. 2^e ed. 1834. *μύκης*, fungus; *τρητός*, perforatus. **Erotylenae**.
- Mycteristes** Lap. Hist. nat. Ins. II, 1838. *μυκτηριστής*, irrisor. **Lamellicornes**.
- Mycterus** Clairv. Ent. Helv. 1793. *μυκτήρ*, nasus. **Oedemeritae**.
- Mydriacis** Schönk. inedit. *μύδρος*, ferrum candens; *άκτις*, acies. **Clerii**.
- Mylabridae** Leach Encycl. Brit. 1817. *Mylabris*. **Meloides**.
- Mylabris** Geoffr. Hist. abr. d. Ins. 1764. *μυλακρίς* (Nom. Ins.). = **Bruchus**. — **Ptiniores**.
- Mylabris** Fabr. Syst. Ent. 1775. *μυλακρίς* (Nom. Ins.). **Meloides**.
- Mylacus** (Bohem.) Schönk. Gen. et Spec. Curc. Supp. 1843. *μύλαξ*, lapis molaris. **Curculionites**.
- Mylaris** Pallas Icon. Ins. 1781. *μυλακρίς* (Nom. Ins.). **Tenebrionites**.
- Myllaena** Erichs. Käf. d. M. Brand. I, 1837. *μυλλαίνω*, distorqueo. **Staphylinii**.

- Nebriidae** Lap. Etud. Ent. 1834. *Nebria*. **Carabici.**
- Necrobia** Latr. Préc. d. Car. 1796. νεκρός, mortuus; βιώω, vivo. **Clerii.**
- Necrobora** Hope Coleopt. Man. 1840. νεκρός, mortuus; βορός, vorans. **Silphales.**
- Necrodes** (Wilkin.) Leach Zool. Miscell. II, 1815. νεκρώδης, mortuus. **Silphales.**
- Necrophagi** Latr. Hist. nat. Ins. 1802. νεκρός, mortuus; φάγω, edo. **Coleoptera.**
- Necrophilus** Latr. in Cuv. Règn. An. 2^e ed. 1829. νεκρός, mortuus; φιλέω, amo. **Silphales.**
- Necrophoridae** Kirby Faun. Bor. Amer. 1837. *Necrophorus*. **Silphales.**
- Necrophorus** Fabr. Syst. Ent. 1775. νεκρός, mortuus; φορός, ferens. **Silphales.**
- Necticus** Hope Coleopt. Man. 1838. νηκτικός, natabilis. **Dytiscidae.**
- Nectopoda** Dum. Zool. analyt. 1806. νηκτός, natans; πούς, pes. **Pentamera.**
- Necydalis** Linn. Syst. Nat. 1^e ed. 1735. νεκύδαλος, necydalus. **Cerambycini.**
- Nedysus** (Sch.) Steph. Illustr. Brit. Ent. 1831. νηδύς, stomachus. **Curculionites.**
- Nematidium** Erichs. Deutschl. Ins. 1845. νῆμα, filum. **Colydii.**
- Nematodes** Latr. Fam. nat. 1825. νηματώδης, tenuis. **Eucnemides.**
- Nematophora** Dej. Catal. Col. 2^e ed. 1833. νῆμα, filum; φορός, ferens. **Lampyrides.**
- Nemicelus** Dej. Catal. Col. 2^e ed. 1834. νῆμα, filum; κελος, similis. **Cucujipes.**
- Nemocephalus** Latr. Fam. nat. 1825. νῆμα, filum; κεφαλή, caput. **Brenthides.**
- Nemognatha** Illig. Mag. d. Ins. VI, 1807. νῆμα, filum; γνάθος, mandibula. **Meloides.**
- Nemolcus** (Dillw.) Steph. Illustr. Brit. Ent. 1831. νέμος, nemus; οίκτω. = **Phyllobius**. — **Curcul.**
- Nemonyx** Redtenb. Gatt. 1845. νῆμα, filum; ὄνυξ, unguis. = **Rhinomacer**. — **Curculionites.**
- Nemorhinus** Schönh. Disp. meth. 1826. νῆμα, filum; ῥίη, nasus. = **Belorhynchus**. — **Brenthid.**
- Nemosoma** Latr. Hist. nat. Ins. 1804. νῆμα, filum; σῶμα, corpus. **Nitidulariae.**
- Nemosomida** Leach Edinb. Encycl. 1815. *Nemosoma*. **Nitidulariae.**
- Nemotragus** (Klug) Westw. Arcan. Ent. 1843. νέμος, nemus; τράγος, hœdus. **Cerambycini.**
- Nemotrichus** Dej. Catal. Col. 2^e ed. 1834. νῆμα, filum; τρίξ, pilum. **Curculionites.**
- Nemozoma** . . . — (Vid. **Nemosoma**). — **Nitidulariae.**
- Neomida** Ziegler in Dahl Catal. 1823. **Tenebrionites.**
- Nephallus** Newm. Entomologist. 1841. νηφάλιος, cautus. **Cerambycini.**
- Nephodes** Dej. Catal. Col. 2^e ed. 1833. νεφώδης, nubilus. **Tenebrionites.**
- Nepytis** Erichs. in Wiegmann. Arch. 1842. νηπύτιος, infans. **Lamellicornes.**
- Nerissus** Dej. Catal. Col. 2^e ed. 1834. νήριστος, imbellis. **Chrysomelinae.**
- Nerthops** Schönh. Disp. meth. 1826. νέρθη, infra; ὄψ, oculus. **Curculionites.**
- Nertus** Schönh. Gen. et Spec. Curc. Suppl. 1844. νερός, avis quaed. **Curculionites.**
- Nesioticus** Westw. Proc. Zool. Soc. L. 1842. νησιωτικός, insularis. **Tenebrionites.**
- Nettarhinus** Schönh. Disp. meth. 1826. νῆττα, anas; ῥίη, nasus. **Curculionites.**
- Nicrophorus** . . . — (Vid. **Necrophorus**). — **Silphales.**

- Notosomalus** Chev. in *Dej. Catal. Col.* 2^o ed. 1834. *νωτος*, dorsum; *δμαλός*, planus. **Curculionit.**
- Notostenus** *Dej. Catal. Col.* 2^o ed. 1832. *νωτος*, dorsum; *στενός*, angustus. = **Corynetes.** — **Clerit.**
- Notoxidae** *Steph. Illustr. Brit. Ent.* 1832. *Notoxus.* **Anthicides.**
- Notoxoides** *Spin in Guér. Rev. Zool.* 1841. *Notoxus.* **Clerit.**
- Notoxus** *Géoffr. Hist. abr. d. Ins.* 1764. *νωτος*, dorsum; *όξυς*, acutus. **Anthicides.**
- Notozona** *Chev. in Dej. Catal. Col.* 2^o ed. 1834. *νωτος*, dorsum; *ζώνη*, cingulum. **Chrysomelinae.**
- Nubili** *Latr. Gen. Cr. et Ins.* II, 1807. *Nubilus.* **Heteromera.**
- Nundina** *Dej. Catal. Col.* 3^o ed. 1834. *Nundina* (Nom. mythol.). **Coccinellidae.**
- Nyctels** *Lap. Etud. Ent.* 1835. *Νυκτιης* (Nom. mythol.). = **Beleopterus.** — **Carabici.**
- Nyctella** *Latr. Fam. nat.* 1825. *Νυκτέλιος* (Nom. mythol.). **Tenebrionites.**
- Nyctelites** *Solier Ann. Soc. Ent. Fr.* III, 1834. *Nyctelia.* **Tenebrionites.**
- Nycterinus** *Eschsch. Zool. Atl.* 1829. *νυκτερινός*, nocturnus. **Tenebrionites.**
- Nycteropus** *Klug Coleopt. Madagasc.* 1833. *νύκτερος*; obscurus; *πούς*, pes. **Tenebrionites.**
- Nycteus** *Latr. Fam. nat.* 1825. *Νυκτεύς* (Nom. mythol.). = **Eucinetes.** — **Cyphonidae.**
- Nyctipates** *Dej. Catal. Col.* 2^o ed. 1833. *νύξ*, nox; *πατέω*, ambuló. **Tenebrionites.**
- Nyctipeta** *Eschsch. in litt.* *νύξ*, nox; *πέτομαι*, volo. = **Hesperophanes.** — **Cerambycini.**
- Nyctobates** *Guér. Mag. Zool.* 1833. *νύξ*, nox; *βαίω*, ambulo. **Tenebrionites.**
- Nyctocharis** *Dej. Catal. Col.* 2^o ed. 1833. *νύξ*, nox; *χαίρω*, gaudeo. **Lampyrides.**
- Nyctopetes** *Guér. Voy. Coq.* 1830. *νύξ*, nox; *πέτομαι*, volo. = **Epitragus.** — **Tenebrionites.**
- Nyctophanes** *Dej. Catal. Col.* 2^o ed. 1833. *νύξ*, nox; *φαίω*, luceo. **Lampyrides.**
- Nyctoporis** *Eschsch. Zool. Atl.* 1831. *νύξ*, nox; *πορός*, ambulans. **Tenebrionites.**
- Nyctozellus** *Guér. Voy. Coq.* 1830. *νύξ*, nox; *ζήλος*, zelus. **Tenebrionites.**
- Nyphona** *Ziegler in Dej. Catal. Col.* 2^o ed. 1834. *νύμφων*, nymphon. **Cerambycini.**
- Oberea** *Meg. in Dej. Catal. Col.* 2^o ed. 1833. *Oberea* (Nom. propr.). **Cerambycini.**
- Obrium** *Meg. in Dej. Catal. Col.* 1^o ed. 1821. *όβρια*, pulli. **Cerambycini.**
- Ocalea** *Erichs. Käf. d. M. Brand.* 1837. *όκαλέος*, celer. **Staphylini.**
- Ocylotrachelus** . . . — (Vid. **Oncylotrachelus**). — **Curculionites.**
- Ochina** *Ziegler in Dej. Catal. Col.* 1^o ed. 1821. *όχος*, auriga. **Pliniores.**
- Ochodaenus** *Meg. in Dej. Catal. Col.* 1^o ed. 1821. *όχος*, auriga; *είδος*, species. **Lamellicornes.**
- Ochralea** *Chev. in Dej. Catal. Col.* 2^o ed. 1834. *όχραίνω*, reddo pallidum. **Chrysomelinae.**
- Ochropsis** *Saund. Proc. Ent. Soc. Lond.* 1834. *όχρος*, viridis; *όψις*, facies. **Chrysomelinae.**
- Ochthebius** *Leach Zool. Miscell.* 1817. *όχθη*, ripa; *βίω*, vivo. **Hydrophili.**
- Ochthenomus** *Dej. Catal. Col.* 2^o ed. 1833. *όχθη*, ripa; *νομός*, pascens. **Anthicides.**
- Ocladius** *Schönh. Disp. meth.* 1826. *όκλαδίας*, faldistolium. **Curculionites.**
- Ocnera** *Fisch. v. W. Entomogr. Imp.-Russ. I,* 1822. *όκνηρός*, lentus. = **Trachyderma.** — **Tenebrion.**
- Octhephilum** *Steph. Illustr. Brit. Ent.* 1832. *όχθη*, ripa; *φιλέω*, amo. = **Cryptobium.** — **Staph.**

- Oncoderus** Steph. Cat. Brit. Ins. 2^o ed. 1832. ὄγκος, tumor; δέση, collum. **Carabici.**
- Oncomera** Steph. Illustr. Brit. Ent. v, 1832. ὄγκος, tumor; μηρός, femur. **Oedemeritae.**
- Oncorhinus** Schönh. Gen. et Spec. Curc. 1836. ὄγκος, tumor; ῥίν, nasus. **Curculionites.**
- Oncotus** Dej. Catal. Col. 2^o ed. 1833. ὄγκωτός, tumidus. **Tenebrionites.**
- Oncylotrachelus** Schönh. Gen. et Spec. Curc. Supp. 1843. ὄγκύλος, tumidus; τράχηλος. **Curculion.**
- Oniticeflus** Ziegler in Dej. Catal. Col. 1^o ed. 1821. Onitis. **Lamellicornes.**
- Onitis** Fabr. Ent. Syst. Suppl. 1798. ὄνιτις (Origani Spec.). **Lamellicornes.**
- Onocephala** Dej. Catal. Col. 2^o ed. 1833. ὄνος, asinus; κεφαλή, caput. **Cerambycini.**
- Onthocharis** Dej. Catal. Col. 2^o ed. 1833. ὄνθος, fimus; χαίρω, gaudeo. **Lamellicornes.**
- Onthoecus** Dej. Catal. Col. 2^o ed. 1833. ὄνθος, fimus; οἰκέω, habito. **Lamellicornes.**
- Onthophagus** Latr. Gen. Cr. et Ins. II, 1807. ὄνθος, fimus; φάγω, edo. **Lamellicornes.**
- Onthophilus** Leach Zool. Miscell. 1817. ὄνθος, fimus; φιλέω, amo. **Histerini.**
- Onychocerus** Serv. Ann. Soc. Ent. Fr. IV, 1835. ὄνυξ, unguis; κέρασ, cornū. **Cerambycini.**
- Onychodon** Newm. Ent. Mag. v, 1838. ὄνυξ, unguis; ὀδών, dens. **Elaterides.**
- Onyctenus** Lepell. et Serv. Encycl. méth. x, 1825. ὄνυξ, unguis; κτεῖς, pecten. **Meloides.**
- Onypterygia** (Chevr.) Dej. Spec. gén. d. Col. 1831. ὄνυξ, unguis; πτέρυξ, ala. **Carabici.**
- Oocyanus** Hope in Guér. Rev. Zool. 1841. ὀόν, ovum; κύανος, coeruleus. = **Epytus.** - **Erotylenae.**
- Oodes** Bonelli Mem. Acad. Tur. 1813. ὀώδης, ovalis. **Carabici.**
- Oodescells** Motsch. Bull. Mosc. 1845. ὀώδης, ovalis; σκέλις, perna. **Tenebrionites.**
- Oogaster** Falderm. N. Mem. Mosc. v, 1837. ὀόν, ovum; γαστήρ, venter. **Tenebrionites.**
- Oogaster** Lacord. Mon. Hétéotyl. 1842. ὀόν, ovum; γαστήρ. = **Brachysphenus.** - **Erotylenae.**
- Oomorpha** Dej. Catal. Col. 2^o ed. 1833. ὀόν, ovum; μορφή, forma. = **Sponsor.** - **Buprestides.**
- Oomorplus** Curt. Brit. Ent. 1831. ὀόν, ovum; μορφή, forma. **Chrysomelinae.**
- Oophorus** Eschsch. in Silberm. Rev. Ent. 1836. ὀόν, ovum; φορὸς, ferens. **Elaterides.**
- Oopiestus** Chev. in Silberm. Rev. Ent. 1833. ὀόν, ovum; πιέζω, primo. **Tenebrionites.**
- Oopterus** Guér. Rev. Zool. 1841. ὀόν, ovum; πτερόν, ala. **Carabici.**
- Ootheca** Dej. Catal. Col. 2^o ed. 1834. ὀόν, ovum; θήκη, theca. **Chrysomelinae.**
- Ootoma** Dej. Catal. Col. 2^o ed. 1833. ὀόν, ovum; τομή, incisura. **Lamellicornes.**
- Opatri** Redtenb. Gatt. 1845. *Opatrum*. **Tenebrionites.**
- Opatridae** Shuck. Col. delin. 1840. *Opatrum*. **Tenebrionites.**
- Opatrinus** Dej. Catal. Col. 1^o ed. 1821. *Opatrum*. **Tenebrionites.**
- Opatroides** Brullé Voy. Scient. Mor. 1836. *Opatrum*; εἶδος, species. **Tenebrionites.**
- Opatrum** Fabr. Syst. Ent. 1775. ὀπάτρος, eodem patre. **Tenebrionites.**
- Opetiopalpus** Spin. Mon. Cleric. 1845. ὀπήπιον, subula; Palpus (vox hybr.). **Clerici.**
- Ophiomorphus** Dej. Catal. Col. 2^o ed. 1833. ὄφις, serpens; μορφή, forma. **Staphylinii.**
- Ophionea** Klug N. Act. Nat. Cur. 1821. ὀφιόνεος, serpentinus. **Carabici.**

- Pedinites** Solier Ann. Soc. Ent. Fr. III, 1834. *Pedinus*. **Tenebrionites.**
- Pedinus** Latr. Préc. d. Car. 1796. *πεδινός*, planus. **Tenebrionites.**
- Pedonoceus** Waterh. Ann. a. Mag. Nat. Hist. 1845. *πέδον*, humus; *οϊκείω*, habito. **Tenebrionites.**
- Pelargoderus** Serv. Ann. Soc. Ent. Fr. IV, 1835. *πελαργός*, nigro-albus; *δέρη*, collum. **Cerambyc.**
- Pelecium** Kirby Linn. Transact. 1817. *πέλεκυς*, securis. **Carabici.**
- Pelecophora** Dej. Catal. Col. 1^o ed. 1821. *πέλεκυς*, securis; *φορός*. = **Pelecophorus.** — **Melyr.**
- Pelecophorus** Latr. in Cuv. Règn. An. 2^o ed. 1829. *πέλεκυς*, securis; *φορός*, ferens. **Melyrides.**
- Pelecopselaphus** Solier Ann. Soc. Ent. Fr. II, 1833. *πέλεκυς*, securis; *ψήλαφος*, palpus. **Buprest.**
- Pelecotoides** Lap. Institut. 1833. *πήληξ*, cassis; *είδος*, aspectus. **Mordellonae.**
- Pelecotoma** Fisch. v. W. Mém. Soc. imp. Mosc. II, 1809. *πέλεκυς*, securis; *τομή*, incisura. **Mordell.**
- Pelecyphorus** Solier Ann. Soc. Ent. Fr. V, 1836. *πέλεκυς*, securis; *φορός*, ferens. **Tenebrionites.**
- Pelecyphorus** Nordm. Symb. Mon. Staph. 1837. *πέλεκυς*; *φορός*. = **Euryporus.** — **Staphylin.**
- Pelidnota** Mac L. Hor. Ent. 1819. *πελιδνότης*, livor. **Lamellicornes.**
- Pelidnotidae** Burm. Handb. d. Ent. 1844. *Pelidnota*. **Lamellicornes.**
- Pelinus** Dej. Catal. Col. 2^o ed. 1834. *πήλινος*, luteus. **Endomychides.**
- Pellusa** Erichs. Gen. et spec. Staph. 1840. *πέλιος*, lividus. **Staphylinii.**
- Pella** Steph. Illustr. Brit. Ent. 1835. *πελλός*, fuscus. **Staphylinii.**
- Pelmatopus** Fisch. v. W. Entomogr. imp. Russ. II, 1823. *πέλμα*; *πούς*. = **Scotodes.** — **Melandr.**
- Pelobatus** Fisch. v. W. Mém. Soc. imp. Mosc. V, 1817. *πηλοβάτης*, in luto ambulans. **Carabici.**
- Pelobiini** Erichs. Käf. d. M. Brand. 1838. *Pelobius*. **Dytiscidae.**
- Pelobius** Schönh. Syn. Ins. 1808. *πηλός*, lutum; *βίωω*, vivo. **Dytiscidae.**
- Pelonium** Spin. Mon. Clerit. 1845. *Enopium* (Anagr.). **Clerii.**
- Pelophila** Dej. Spec. gén. d. Col. 1826. *πηλός*, lutum; *φίλος*, amicus. **Carabici.**
- Pelor** Bonelli Mem. Acad. Tur. 1813. *πέλωρ*, monstrum. **Carabici.**
- Peloropus** Schönh. Gen. et Spec. Curc. 1836. *πέλωρ*, monstrum; *πούς*, pes. **Curculionites.**
- Pelororhinus** Schönh. Gen. et Spec. Curc. 1834. *πέλωρ*, monstrum; *ρίν*. = **Rhinaria.** — **Curcul.**
- Pelosoma** Mulsant Coléopt. Palpicorn. 1844. *πελός*, niger; *σώμα*, corpus. **Hydrophili.**
- Peltarium** Fisch. v. W. Bull. Mosc. 1844. *πελτάριον*, scutellum. = **Blaps.** — **Tenebrionites.**
- Peltida** Heer Faun. Col. Helv. 1840. *Peltis*. **Nitidulariae.**
- Peltidae** Kirby Faun. Bqr. Amer. 1837. *Peltis*. **Nitidulariae.**
- Peltides** Latr. Gen. Cr. et Ins. II, 1807. *Peltis*. **Nitidulariae.**
- Peltis** Geoffr. Hist. abr. d. Ins. 1764. *πέλτη*, pelta. = **Silpha.** — **Silphales.**
- Peltis** Illig. Käf. Preuss. 1798. *πέλτη*, pelta. **Nitidulariae.**
- Peltoides** Latr. Fam. nat. 1825. *Peltis*. **Clavicornes.**
- Peltoïdes** Lap. Ann. Soc. Ent. Fr. II, 1833. *πέλτη*, pelta; *είδος*, species. **Tenebrionites.**
- Peltophorus** Schönh. Gen. et Spec. Curc. Supp. 1845. *πελτοφόρος*, peltatus. **Curculionites.**

- Platysoma** *Leach* Zool. Mticell. 1817. πλατύς, latus; σῶμα, corpus. **Histerini.**
- Platysternus** *Dej.* Catal. Col. 2^e ed. 1834. πλατύς, latus; στέρνον, sternum. **Cerambycini.**
- Platystethus** *Mannerh.* Brachélytr. 1830. πλατύς, latus; στήθος, pectus. **Staphylinii.**
- Platytarsus** *Schönh.* Gen. et Spec. Curc. Supp. 1840. πλατύς, latus; ταρσός, tarsus. **Curculionit.**
- Platytona** *Dej.* Catal. Col. 2^e ed. 1833. πλατύς, latus; τομή, incisura. **Staphylinii.**
- Platytonus** *Mulsant* Coléopt. d. Fr. Lamellic. 1842. πλατύς, latus; τομή, incisura. **Staphylinii.**
- Platytrachelus** *Schönh.* Gen. et Spec. Curc. Supp. 1843. πλατύς, latus; τράχηλος, collum. **Curcul.**
- Plectes** *Fisch. v. W.* Entomogr. II, 1823. πλήκτης, pulsans. **Carabici.**
- Plectonycha** *Lacord.* Mon. Phytophag. 1845. πλήκτης, pulsans; ὄνυξ, unguis. **Chrysomelinae.**
- Plectris** *Lepell. et Serv.* Encycl. méth. 1825. πλήκτρον, plectrum. **Lamellicornes.**
- Plectrocerum** *Dej.* Catal. Col. 2^e ed. 1834. πλήκτρον, plectrum; κέρασ, cornu. **Cerambycini.**
- Plectrodera** *Dej.* Catal. Col. 2^e ed. 1834. πλήκτρον, plectrum; δέρη, collum. **Cerambycini.**
- Plectromerus** *Dej.* Catal. Col. 2^e ed. 1834. πλήκτρον, plectrum; μηρός, femur. **Cerambycini.**
- Plectrophorus** *Schönh.* Disp. meth. 1826. πλεκτρόφορος, plectrum ferens. **Curculionites.**
- Plectropus** *Kirby* Introd. to Ent. III, 1827. πλήκτρον, plectrum; ποῦς, pes. **Curculionites.**
- Plectroscelis** *Chevr. in Dej.* Catal. Col. 2^e ed. 1834. πλήκτρον, plectrum; σκέλις, perna. **Chrysom.**
- Plectrura** *Dej.* Catal. Col. 2^e ed. 1833. πλήκτρον, plectrum; οὐρά, cauda. **Cerambycini.**
- Plegaderus** *Erichs. in Klug* Jahrb. d. Insect. 1834. πληγή, plaga; δέρη, collum. **Histerini.**
- Plesia** *Klug* Coleopt. Madagasc. 1833. πλησίος, vicinus. **Cistelides.**
- Pleuraecanthus** *Gray* Anim. Kingd. 1832. πλευρόν, costa; ἄκανθα, spina. **Carabici.**
- Pleuralaca** *Chevr. in Dej.* Catal. Col. 2^e ed. 1834. πλευρόν, costa; ἀύλαξ, sulcus. **Chrysomelin.**
- Pleurophora** *Chevr. in Dej.* Catal. Col. 2^e ed. 1833. πλευρόν, costa; φορός, ferens. **Chrysomelin.**
- Pleurophorus** *Mulsant* Coléopt. d. Fr. Lamellic. 1842. πλευρόν; φορός, ferens. **Lamellicornes.**
- Pleuropterus** *Westw.* Linn. Transact. 1841. πλευρόν, costa; πτερόν, ala. **Pausilli.**
- Pleurosoma** *Guér.* Mag. Zool. 1844. πλευρόν, costa; σῶμα, corpus. **Carabici.**
- Plinthus** *Germ.* Magaz. II, 1817. πλίνθος, later. **Curculionites.**
- Plocaderus** *Dej.* Catal. Col. 2^e ed. 1834. πλοκή, flexio; δέρη, collum. **Cerambycini.**
- Plocamera** *Spin.* Mon. Clerit. 1845. πλοκή, flexio; μηρός, femur. **Clerii.**
- Plocamus** *Dej.* Catal. Col. 2^e ed. 1834. πλόκαμος, flexus. **Curculionites.**
- Plochocera** *Hope* Coleopt. Man. 1838. πλόκιον, cincinnus; κέρασ, cornu. **Cicindelidae.**
- Plochonocerus** *Dej.* Catal. Col. 2^e ed. 1833. πλόκιον, cincinnus; κέρασ, cornu. **Staphylinii.**
- Plochionus** *Dej.* Spec. gén. d. Col. 1825. πλόκιον, cincinnus. **Carabici.**
- Plocia** *Newm.* Entomologist. 1842. πλόκος, crates. **Cerambycini.**
- Plusiopeplis** *Dej.* Catal. Col. 2^e ed. 1834. πλούσιος, dives; πέπλος, peplum. **Chrysomelinae.**
- Plusiotis** *Burm.* Handb. d. Ent. 1844. πλούσιος, dives. **Lamellicornes.**
- Pocadius** *Erichs. in Germ.* Zeitschr. IV, 1843. ποκάς, capillus. **Nitidulariae.**

- Prionocheilus** Chev. in *Dej. Catal. Col.* 2° ed. 1834. *πρίων*, serra; *χείλος*, labrum. **Erotylenae.**
- Prionodera** Chev. in *Dej. Catal. Col.* 2° ed. 1834. *πρίων*, serra; *δέρη*, collum. **Chrysomelinae.**
- Prionomerus** Schönh. Gen. et Spec. Curc. 1836. *πρίων*, serra; *μηρός*, femur. **Curculionites.**
- Prionophora** Dej. Catal. Col. 2° ed. 1833. *πρίων*, serra; *φορός*, ferens. **Buprestides.**
- Prionopus** Dalm. Act. Holm. 1825. *πρίων*, serra; *πούς*, pes. **Curculionites.**
- Prionotheca** Solier Ann. Soc. Ent. Fr. v, 1836. *πρίων*, serra; *θήκη*, vagina. **Curculionites.**
- Prionotus** Redtenb. in *Hüg. Kaschm.* 1844. *πριονωτός*, serratus. **Meloides.**
- Prionus** Geoffr. Hist. abr. d. Ins. 1764. *πρίων*, serra. **Cerambycini.**
- Prionychus** Solier Ann. Soc. Ent. Fr. iv, 1835. *πρίων*, serra; *όνυξ*, unguis. **Cistellides.**
- Prioptera** Hope Coleopt. Man. 1840. *πρίω*, serro; *πτερόν*, ala. **Chrysomelinae.**
- Priopus** Lap. Hist. nat. Ins. 1840. *πρίω*, serro; *πούς*, pes. **Elaterides.**
- Prioscollis** Hope Coleopt. Man. 1840. *πρίω*, serro; *σκελίς*, perna. **Tenebrionites.**
- Priotelus** Hope in *Guér. Rev. Zool.* 1841. *πρίω*, serro; *τέλος*, finis. = **Prionocheilus.** — **Erotyl.**
- Pristiderus** Hope Coleopt. Man. 1840. *πρίστις*, serra; *δέρη*, collum. **Colydi ?**
- Pristilophus** Latr. Ann. Soc. Ent. Fr. iii, 1834. *πρίστις*, serra; *λόφος*, crista. **Elaterides.**
- Pristimerus** Schönh. Gen. et Spec. Curc. Supp. 1843. *πρίστις*, serra; *μηρός*, femur. **Curculionit.**
- Pristiptera** Dej. Catal. Col. 2° ed. 1833. *πρίστις*, serra; *πτερόν*, ala. **Buprestides.**
- Pristodactyla** Dej. Spec. gén. d. Col. 1828. *πρίστης*, serrans; *δάκτυλος*, digitus. **Carabici.**
- Pristonychus** Dej. Spec. gén. d. Col. 1828. *πρίστης*, serrans; *όνυξ*, unguis. **Carabici.**
- Probatius** Dej. Catal. Col. 2° ed. 1834. *προβάτιον*, agnellus. **Cerambycini.**
- Probosca** Ziegler Cat. Col. Europ. 1844. *πρόβοςκος*, pastor. **Oedemeritae.**
- Procas** Steph. Illustr. Brit. Ent. 1831. *Procas* (Nom. propr.). **Curculionites.**
- Procephalus** Lap. in *Silberm. Rev. Ent.* ii, 1834. *πρό*, ante; *κεφαλή*, caput. **Cicindeletae.**
- Proceridae** Lap. Etud. Ent. 1834. *Procerus.* **Carabici.**
- Procerus** Meg. in *Dej. Catal. Col.* 1° ed. 1821. *πρό*, ante; *κέρας*, cornu. **Carabici.**
- Prochoma** Solier Ann. Soc. Ent. Fr. iv, 1835. *πρόχωμα*, agger. **Carabici.**
- Procirrus** Latr. in *Cuv. Règn. An.* (2° ed.) iv, 1829. *Pro*; *Cirrus.* **Staphylinii.**
- Procrustes** Bonelli Mém. Acad. Tur. 1809. *προκρούστης*, latro. **Carabici.**
- Proerusticus** White Ann. Nat. Hist. 1845. *Procrustes.* = **Carabus.** — **Carabici.**
- Prodontia** Serv. Ann. Soc. Ent. Fr. iii, 1834. *πρό*, ante; *όδους*, dens. **Cerambycini.**
- Proëces** Schönh. Gen. et Spec. Curc. 1838. *προήκης*, acuminatus. **Curculionites.**
- Prognatha** Latr. Fam. nat. 1825. *πρό*, ante; *γνάθος*, mandibula. **Staphylinii.**
- Proictes** Schönh. Gen. et Spec. Curc. Supp. 1840. *πρωίκτης*, egenus. **Curculionites.**
- Promeces** Serv. Ann. Soc. Ent. Fr. iii, 1834. *προμήκης*, oblongus. **Cerambycini.**
- Promechus** Dej. Catal. Col. 2° ed. 1834. *προμήκης*, oblongus. **Chrysomelinae.**
- Promecoderus** Dej. Spec. gén. d. Col. 1829. *προμήκης*, oblongus; *δέρη*, collum. **Carabici.**

- Promecops** Schönh. Disp. meth. 1826. προμήκης, oblongus; ὄψ, aspectus. **Curculionites.**
- Promecoptera** Dej. Spec. gén. d. Col. 1831. προμήκης, oblongus; πτερὸν, ala. **Carabici.**
- Promecesoma** Chev. in Dej. Catal. Col. 2^e ed. 1834. προμήκης, oblongus; σῶμα, corpus. **Chrysem.**
- Promecotheca** Dej. Catal. Col. 2^e ed. 1834. προμήκης, oblongus; θήκη, vagina. **Chrysomelinae.**
- Prometopia** Erichs. in Germ. Zeitschr. iv, 1843. πρὸ, ante; μέτωπον, frons. **Nitidulariae.**
- Pronomaea** Erichs. Käf. d. M. Brand. 1837. προνομαία, proboscis. **Staphylinii.**
- Propomacrus** Newm. Ent. Mag. iv, 1837. πρὸ, ante; ποῦς, pes; μακρὸς, longus. **Lamellicorn.**
- Prorhinus** Blanch. Hist. d. Ins. 1845. πρὸ, ante; ῥῖν, nasus. = **Prostomus.** — **Curculionites.**
- Prosauleus (Prosayleus)** Schönh. Gen. et Spec. Curc. Supp. 1840. προσαύλειος. **Curculionit.**
- Proscarabaeus** Steph. Syst. Cat. Brit. Ins. 1829. Pro; Scarabaeus. **Meloides.**
- Proscaphaladeres** Schönh. Gen. et Spec. Curc. Supp. 1840. προσκεφάλαιον; δέξη. **Curculion.**
- Proscicela** Chev. in Dej. Catal. Col. 2^e ed. 1834. προσεικελος, similis. **Chrysomelinae.**
- Prosoedes** Eschsch. Zool. Atl. iii, 1839. προσόδης, odorans. **Tenebrionites.**
- Prosomenes** Dej. Catal. Col. 3^e ed. 1837. πρόσσιμι, procedo. **Tenebrionites.**
- Prosopecera** Dej. Catal. Col. 2^e ed. 1834. πρόσσωπον, facies; κέρας, cornu. **Cerambycini.**
- Prospelates** Schönh. Gen. et Spec. Curc. Supp. 1840. προσπελάτης, cliens. **Curculionites.**
- Prostenus** Latr. Fam. nat. 1825. πρὸ, ante; στενός, angustus. **Cistelides.**
- Prosternon** Latr. Ann. Soc. Ent. Fr. iii, 1834. πρὸ, ante; στέρον, sternum. **Elaterides.**
- Prostomis** Latr. Fam. nat. 1825. πρόστομος, acuminatus. = **Megagnathus.** — **Cucujipes.**
- Prostomus (Dalm.)** Schönh. Disp. meth. 1826. πρόστομος, acuminatus. **Curculionites.**
- Prosymnus** Lap. in Silberm. Rev. Ent. 1836. πρόσ, contra; ὕμνος, hymnus. **Clerii.**
- Protactia** Burm. Handb. d. Ent. iii, 1842. πρωτακτίας, novus. **Lamellicornes.**
- Proteinina** Heer Faun. Col. Helv. 1839. Proteinus. **Staphylinii.**
- Proteinini** Erichs. Käf. d. M. Brand. 1839. Proteinus. **Staphylinii.**
- Proteinus** Latr. Préc. d. Car. 1796. προτείνω, extendo. **Staphylinii.**
- Protenomus** Schönh. Disp. meth. 1826. προτείνω, extendo; ὤμος, humerus. **Curculionites.**
- Protocerius** Schönh. Gen. et Spec. Curc. 1838. πρωτοκήριος. **Curculionites.**
- Protomantis** Schönh. Gen. et Spec. Curc. Supp. 1840. προτόμαντις. **Curculionites.**
- Protopalus** Schönh. Gen. et Spec. Curc. 1837. πρωῶτος, primus; πάλος, agitatio. **Curculionites.**
- Protophysus** Chev. in Dej. Catal. Col. 2^e ed. 1834. πρωῶτος, primus; φύσα, pustula. **Chrysomelina.**
- Prototrigona** Chev. in Dej. Catal. Col. 2^e ed. 1834. πρωῶτος; τρίγωνος, triangulus. **Chrysomelina.**
- Prypnum** Schönh. Disp. meth. 1826. πρυμνός, postremus. **Curculionites.**
- Psallicerus** Dej. Catal. Col. 2^e ed. 1833. ψαλλίς, forfex; κέρας, cornu. **Lamellicornes.**
- Psalidium** Illig. Mag. d. Ins. vi, 1807. ψαλλίδιον, forficula. **Curculionites.**
- Psalidognathus** Gray in Griff. An. Kingd. 1832. ψαλλίς, forfex; γνάθος, mandibula. **Cerambyc.**
- Psalidura (Mac L.)** Fisch. v. W. Mém. Soc. imp. Mosc. vi, 1823. ψαλλίς; οὔρα. = **Amycterus.** — **Curc.**

- Psammaccus** Latr. in Cuv. Règn. An. 1829. ψάμμος, arena; οικόω, habito. **Cucujipes.**
- Psammelichus** Latr. in Cuv. Règn. An. (2^e ed.) v, 1829. Ψαμμήλιχος (Nom. propr.). **Tenebrion.**
- Psammobius** Heer Faun. Col. Helv. 1842. ψάμμος, arena; βιώω, vivo. **Lamellicornes.**
- Psammodes** Kirby Linn. Transact. 1817. ψαμμώδης, arenosus. **Tenebrionites.**
- Psammodius** Gyll. Ins. Suec. 1808. ψαμμώδης, arenosus. **Lamellicornes.**
- Psammolca** Solier Ann. Soc. Ent. Fr. iv, 1835. ψάμμος, arena; οικόω, habito. **Tenebrionites.**
- Psammotrupes** Guér. Mag. Zool. 1838. ψάμμος; τροπάω, perforo. = **Anomiopsis.** - **Lamell.**
- Psaryphis** Erichs. in Wieg. Arch. 1843. ψαρος, cinis; ύφαίνω, texo. **Tenebrionites.**
- Psectrascelis** Solier Ann. Soc. Ent. Fr. v, 1836. ψήκτρα, strigilis; σκελίς, perna. **Tenebrionites.**
- Psectrocera** Dej. Catal. Col. 2^e ed. 1834. ψήκτρα, strigilis; κέρας, cornu. **Cerambycini.**
- Pselaphacus** Perch. Gen. Ins. 1834. ψηλαφάω, palpo. **Erotylenae.**
- Pselaphi** Redtenb. Gatt. 1845. Pselaphus. **Pselaphii.**
- Pselaphida** Heer Faun. Col. Helv. 1839. Pselaphus. **Pselaphii.**
- Pselaphidae** Leach Zool. Miscell. 1817. Pselaphus. = **Pselaphii.**
- Pselaphides** Leach Edinb. Encycl. 1815. Pselaphus. = **Pselaphii.**
- Pselaphii** Latr. Hist. nat. Ins. 1802. Pselaphus. **Coleoptera.**
- Pselaphites** Newm. Entomologist. 1834. Pselaphus. **Pselaphii.**
- Pselaphopetius** Solier Ann. Soc. Ent. Fr. 1836. Pselaphus; πέτομαι, volo. = **Ega.** - **Carabici.**
- Pselaphus** Herbst Natursyst. Käf. 1792. ψηλαφάω, contrecto. **Pselaphii.**
- Psepholax** White in Dieffeb. Trav. N. Zeal. II, 1843. ψέφος, obscuritas. **Curculionites.**
- Psephus** Kirby Introd. to Ent. III, 1826. ψέφος, obscuritas. = **Ochodaeus.** - **Lamellicorn.**
- Pseudagrilus** Lap. in Silberm. Rev. Ent. III, 1835. ψεύδος, falsus; Agrilus. **Buprestides.**
- Pseudaptinus** Lap. Etud. Ent. 1835. ψεύδος, falsus; Aptinus. = **Diaphorus.** - **Carabici.**
- Pseudhelops** Guér. Rev. Zool. 1841. ψεύδος, falsus; Helops. **Tenebrionites.**
- Pseudoblaps** Guér. Mag. Zool. 1834. ψεύδος, falsus; Blaps. **Tenebrionites.**
- Pseudocephalus** Newm. Entomologist. 1842. ψεύδος, falsus; κεφαλή, caput. **Cerambycini.**
- Pseudocolaspis** Lap. in Silberm. Rev. Zool. 1833. ψεύδος; Colaspis. = **Eubrachs.** - **Chrysom.**
- Pseudolycus** Guér. Ann. Soc. Ent. Fr. II, 1833. ψεύδος, falsus; Lycus. **Oedemeritae.**
- Pseudomaseus** Chaudoir Bull. Soc. Imp. Mosc. 1838. ψεύδος, falsus; Omaseus. **Carabici.**
- Pseudomorpha** Kirby Linn. Transact. 1825. ψεύδος, falsus; μορφή. = **Drepanus.** - **Carabici.**
- Pseudomus** Schönh. Gen. et Spec. Curc. 1837. ψεύδος, falsus; ὤμος, humerus. **Curculionites.**
- Pseudopsis** Newm. Ent. Mag. II, 1834. ψεύδος, falsus; ὄψις, visus. **Staphylinii.**
- Pseudorthomus** Chaudoir Bull. Soc. Imp. Mosc. 1838. ψεύδος, falsus; Orthomus. **Carabici.**
- Pseudoserica** Guér. Voy. Coq. 1830. ψεύδος, falsus; Serica. **Lamellicornes.**
- Pseudosteropus** Chaudoir Bull. Soc. Imp. Mosc. 1838. ψεύδος, falsus; Steropus. **Carabici.**
- Pseudotetramera** Westw. Intr. Mod. Cl. Ins. II, 1839. ψεύδος, falsus; Tetramera. **Coleoptera.**

- Pseudotrimeria** Westw. Intr. Mod. Cl. Ins. 1839. ψεύδος, falsus; *Trimeria*. **Coleoptera.**
- Pseudoxychella** Guér. Dict. pittor. d'hist. nat. VI, . . . ψεύδος; *Oxycheila*. = **Centrochella**. — **Cuc.**
- Pseudozaena** Lap. Etud. Ent. 1835. ψεύδος, falsus; *Oxæna*. **Carabici.**
- Psila** Kirby Mspt. ψιλός, tenuis. = **Chilocorus**. — **Coccinellidae.**
- Psilocera** Brullé Hist. nat. Ins. 1835. ψιλός, tenuis; κέρως. = **Pogonostoma**. — **Cicindelid.**
- Psilocnemis** Burm. Handb. d. Ent. III, 1842. ψιλός, tenuis; κημῖς, ocrea. **Lamellicornes.**
- Psilodema** Blanch. Hist. d. Ins. 1844. ψιλός, tenuis; δέμα, vinculum. **Lamellicornes.**
- Psilodon** Perty Delect. an. art. 1830. ψιλός, tenuis; ὀδών. = **Hexaphyllum**. — **Lamellicorn.**
- Psiloptera** Solier Ann. Soc. Ent. Fr. 1833. ψιλός, tenuis; πτερόν, ala. **Buprestides.**
- Psilorhynchus** Blanch. in D'Orb. Voy. Am. m. 1844. ψιλός, tenuis; ῥύγχος, rostrum. **Telephor.**
- Psilotus** Fisch. v. W. Bull. Mosc. 1829. ψιλότης, nuditas. **Nitidulariae.**
- Psoa** Herbst Natursyst. all. Ins. 1797. ψώω, scabo. **Ptiniores.**
- Psomeles** Guér. Voy. Coq. 1830. ψωμίζω, nutrio. **Curculionites.**
- Psorodes** Dej. Catal. Col. 2^e ed. 1833. ψωράδης, scabiosus. **Tenebrionites.**
- Psychidium** (Müll.) Heer Fann. Col. Helv. 1841. ψυχίδιον, animula. = **Epistemus**. — **Cryptoph.**
- Psychobius** Chaudoir Bull. Soc. Imp. Mosc. 1838. ψύχος, frigus; βιώω, vivo. **Carabici.**
- Psygmatocherus** Perty Isis, 1828. ψῦγμα, flabellum; κέρως. = **Phoenicocerus**. — **Ceram.**
- Psylliodes** Latr. Fam. nat. 1825. ψύλλα, pulex; εἶδος, species. **Chrysomelinae.**
- Psyllobora** Chev. in Dej. Catal. Col. 2^e ed. 1834. ψύλλος, pulex; βορός, vorans. **Coccinellidae.**
- Ptena** Chev. in Dej. Catal. Col. 2^e ed. 1834. πτηνός, alatus. **Chrysomelinae.**
- Ptenidium** Erichs. Deutschl. Ins. 1845. πτηνός, alatus. **Trichopterygia.**
- Pteracantha** Newm. Ent. Mag. v, 1838. πτερόν, ala; ἄκανθα, spina. **Cerambycini.**
- Pteracanthus** (Dej.) Schönh. Gen. et Spec. Curc. Suppl. 1843. πτερόν, ala; ἄκανθα. **Curculion.**
- Ptericoptus** Serv. Ann. Soc. Ent. Fr. IV, 1835. πτερόν, ala; κοπτός, sectus. **Cerambycini.**
- Pterocolus** Schönh. Gen. et Spec. Curc. 1833. πτερόν, ala; κόλος, mutilus. **Curculionites.**
- Pterocoma** Solier Ann. Soc. Ent. Fr. v, 1836. πτερόν, ala; κόμη, coma. **Tenebrionites.**
- Pterodentus** Dej. Catal. Col. 2^e ed. 1834. πτερόν, ala; ὀδούς, dens. **Curculionites.**
- Pteroglossus** Chaudoir Bull. Soc. Imp. Mosc. 1843. πτερόν, ala; γλῶσσα, lingua. **Carabici.**
- Pterolasia** Solier Ann. Soc. Ent. Fr. v, 1836. πτερόν, ala; λάσιος, hirtus. **Tenebrionites.**
- Pteroloma** (Schönh.) Gyll. Ins. Suec. IV, 1827. πτερόν, ala; λῶμα, fimbria. **Silphales.**
- Pterolophia** Newm. Entomologist. 1842. πτερόν, ala; λόφος, crista. **Cerambycini.**
- Pterophorus** Herbst in Fuessly Arch. 1784. πτερόν, ala; φορός, ferens. = **Lymexylon**. — **Ptinior.**
- Pteroplatus** Dej. Catal. Col. 2^e ed. 1834. πτερόν, ala; πλατύς, latus. **Cerambycini.**
- Pteroplus** Serv. Ann. Soc. Ent. Fr. III, 1835. πτερόν, ala; ὄπλον, arma. **Cerambycini.**
- Pteroporus** Schönh. Gen. et Spec. Curc. 1843. πτερόν, ala; πῶρος, callus. **Curculionites.**
- Pterostenus** Mac L. Mspt. πτερόν, ala; στενός, angustus. = **Stenoderus**. — **Cerambycini.**

- Pycnopus** (Germ.) Schönh. Gen. et Spec. Curc. 1837. πυκνός, firmus; πούς, pes. **Curculionites.**
- Pygolampis** Dej. Catal. Col. 2^e ed. 1833. πυγολαμπίς, cicindela. **Lampyrides.**
- Pygora** Burm. Handb. d. Ent. III, 1842. πυγή, anus; ὄρος, eminentia. **Lamellicornes.**
- Pygurus** Dej. Catal. Col. 2^e ed. 1833. πυγή, anus; οὐρά, cauda. **Lamellicornes.**
- Pylarus** Schönh. Gen. et Spec. Curc. Suppl. 1844. πυλαρός, janitor. **Curculionites.**
- Pylophilus** Motsch. Bull. Mosc. 1845. πύλη, porta; φίλος, amicus. **Hydrophilii.**
- Pylius** Newm. Entomologist. 1841. Πύλος (Nom. propr.). **Clerii.**
- Pyractomena** Dej. Catal. Col. 2^e ed. 1833. πυρακτώω, accendo. **Lampyrides.**
- Pyrgops** Schönh. Gen. et Spec. Curc. Suppl. 1843. πύργος, turris; ὦψ. = **Trygonops.** — **Curcul.**
- Pyrobolus** Chev. Mscpt. πῦρ, ignis; βολός, jactus. = **Amphionycha.** — **Cerambycini.**
- Pyrochroa** Geoffr. Hist. abr. d. Ins. 1764. πῦρ, ignis; ὄχρος, pallidus. **Pyrochroides.**
- Pyrochroae** Redtenb. Gatt. 1845. *Pyrochroa.* = **Pyrochroides.**
- Pyrochroidae** Leach Encycl. Brit. 1817. *Pyrochroa.* = **Pyrochroides.**
- Pyrochroides** Latr. Gen. Cr. et Ins. II, 1807. *Pyrochroa.* **Coleoptera.**
- Pyrochroitae** Newm. Ent. Mag. II, 1834. *Pyrochroa.* = **Pyrochroides.**
- Pyrodes** Serv. Ann. Soc. Ent. Fr. I, 1832. πυρώδης, igneus. **Cerambycini.**
- Pyronota** Boisd. Faun. de l'Océan. 1835. πῦρ, ignis; νῶτος, dorsum. **Lamellicornes.**
- Pyrophorus** Illig. Mag. Gesellsch. Nat. Fr. Berl. 1809. πῦρ, ignis; φορός, ferens. **Elaterides.**
- Pyropterus** Mulsant Ann. d. Sc. phys. et nat. d. Lyon. 1838. πῦρ, ignis; πτερόν, ala. **Lycides.**
- Pyropus** Schönh. Gen. et Spec. Curc. 1837. πυρωπός, igneus. **Curculionites.**
- Pyrota** Dej. Catal. Col. 2^e ed. 1833. πυρωτός, igneus. = **Lytta.** — **Meloides.**
- Pyroccis** Lap. Hist. nat. Ins. 1840. πυρόχος, flavus; Cis. **Tenebrionites.**
- Pytheus** Newm. Entomologist. 1840. Πυθίας (Nom. propr.). **Cerambycini.**
- Pytho** Latr. Préc. d. Car. 1796. Πυθώ (Nom. mythol.). **Pyrochroides.**
- Pyticara** (Dup.) Spin. in Guér. Rev. Zool. 1841. *Pytho*; κόρα, caput. **Clerii.**
- Pyxis** Dej. Catal. Col. 2^e ed. 1834. πυξίς, pyxis. **Chrysomelinae.**
- Quadrinani** Latr. in Cuv. Règn. An. 2^e ed. 1829. *Quatuor*; *Manus.* **Carabici.**
- Quedius** (Leach) Steph. Illustr. Brit. Ent. 1832. **Staphylinii.**
- Quirinus** Chev. in Dej. Catal. Col. 2^e ed. 1834. *Quirinus.* **Endomychides.**
- Rabdota** Dej. Catal. Col. 2^e ed. 1833. ραβδωτός, virgatus. **Lampyrides.**
- Rachidion** Serv. Ann. Soc. Ent. Fr. III, 1834. ράχης, spina dorsi. **Cerambycini.**
- Rachiodes** Schönh. Gen. et Spec. Curc. 1836. ραχιώδης, asper. **Curculionites.**
- Rachys** Hope in Dej. Catal. Col. 2^e ed. 1833. ράχης, spina dorsi. **Curculionites.**
- Ragonycha** Eschsch. Bull. Mosc., 1834. ραγή, fissura; ὄνυξ, unguis. **Telephoridae.**
- Ramphides** Schönh. Disp. meth. 1826. *Rhamphus.* **Curculionites.**
- Ramphus** Clairv. Ent. Helv. 1793. ράμφος, rostrum. **Curculionites.**

- Rhinastus** Schönh. Disp. meth. 1826. ῥινάσω, fallo. **Curculionites.**
- Rhinebatus** Germ. Magaz. II, 1817. ῥινόβατος (Nom. Pisc.). = **Larinus.** — **Curculionites.**
- Rhinocera** Dum. Zool. anatyt. 1806. ῥίν, nasus; κέρασ, cornu. **Tetramera.**
- Rhinocoeta** Burm. Handb. d. Ent. III, 1842. ῥίν, nasus; κοίτη, cubile. **Lamellicornes.**
- Rhinocyllus** Germ. Magaz. II, 1817. ῥίν, nasus; κυλλός, curvus. **Curculionites.**
- Rhinodes** Dej. Catal. Col. 1^o ed. 1821. ῥίν, nasus; εἶδος, species. = **Magdalinus.** — **Curculion.**
- Rhinolaccus** Latr. Mspt. ῥίν, nasus; λάκκος, fossa. = **Myrmaelcelus.** — **Curculionites.**
- Rhinomacer** Geoffr. Hist. abr. d. Ins. 1764. ῥίν, nasus; μακρός, longus. **Curculionites.**
- Rhinomaceridae** Leach Encycl. Brit. 1817. *Rhinomacer.* **Heteromera.**
- Rhinomacerides** Schönh. Disp. meth. 1826. *Rhinomacer.* **Curculionites.**
- Rhinoncus** Schönh. Disp. meth. 1826. ῥίν, nasus; ὄγκος, tumor. **Curculionites.**
- Rhinoplia** Burm. Handb. d. Ent. 1844. ῥίν, nasus; ὄπλον, arma. = **Anomala.** — **Lamellicorn.**
- Rhinosimi** Redtenb. Gatt. 1845. *Rhinosimus.* = **Salpingides.**
- Rhinosimus** Latr. Hist. nat. Ins. 1802. ῥίν, nasus; σιμός, simus. **Salpingides.**
- Rhinotia** Kirby Linn. Transact. 1817. ῥίν, nasus; οὖς, auris. **Curculionites.**
- Rhinotmetus** Chev. in Dej. Catal. Col. 2^o ed. 1834. ῥίν, nasus; τμητός, sectus. **Chrysomelinae.**
- Rhinotragus** Germ. Spec. Ins. nov. 1824. ῥίν, nasus; τράγος, hircus. **Cerambycini.**
- Rhinusa** (Kirby) Steph. Illustr. Brit. Ent. 1831. ῥίν, nasus. = **Gymnetron.** — **Curculionites.**
- Rhinyptia** Dej. Catal. Col. 2^o ed. 1833. ῥίν, nasus; ὑπτίος, supinus. **Lamellicornes.**
- Rhipicera** Latr. in Cuv. Règn. An. III, 1817. ῥίπις, flabellum; κέρασ, cornu. **Rhipicerites.**
- Rhipicerides** Latr. Ann. Soc. Ent. Fr. III, 1834. *Rhipicera.* **Coleoptera.**
- Rhipidocerus** Westw. Trans. Ent. Soc. Lond. 1842. ῥίπις, flabellum; κέρασ, cornu. **Cerambyc.**
- Rhipiphorus** Fabr. Ent. Syst. 1792. ῥίπις, flabellum; φορός, ferens. **Mordellonae.**
- Rhisotrogus** . . . — (Vid. **Rhizotrogus**). — **Lamellicornes.**
- Rhizobia** Dej. Catal. Col. 2^o ed. 1833. ῥίζα, radix; βιώω, vivo. **Lamellicornes.**
- Rhizonemus** Dej. Catal. Col. 3^o ed. 1837. ῥίζα, radix; νέμω, pasco. **Lamellicornes.**
- Rhizopertha** . . . — (Vid. **Rhizopertha**). — **Pliniores.**
- Rhizophagi** Redtenb. Gatt. 1845. *Rhizophagus.* **Nitidulariae.**
- Rhizophagus** Herbst Natursyst. Käf. v, 1793. ῥίζα, radix; φάγος, edens. **Nitidulariae.**
- Rhizoplatys** Westw. Proc. Ent. Soc. Lond. 1841. ῥίζα, radix; πλατύς, latus. **Lamellicornes.**
- Rhizotrogus** Latr. Fam. nat. 1825. ῥίζα, radix; τρώγω, rodo. **Lamellicornes.**
- Rhombodera** Reiche in Guér. Rev. Zool. 1842. ῥόμβος, rhombus; δέση, collum. **Carabici.**
- Rhombonyx** Hope Coleopt. Man. 1837. ῥόμβος, rhombus; ὄνυξ, unguis. **Lamellicornes.**
- Rhombopalpa** Chev. in Dej. Catal. Col. 2^o ed. 1834. *Rhombus; Palpus.* **Chrysomelinae.**
- Rhomborhina** Hope Coleopt. Man. 1837. ῥόμβος, rhombus; ῥίν, nasus. **Lamellicornes.**
- Rhopalocerus** Redtenb. Col. Arch. Austr. 1842. ῥόπαλον, clava; κέρασ, cornu. **Lathridii.**

- Rhopalophora** Serv. Ann. Soc. Ent. Fr. III, 1834. ῥόπαλον, clava; φορὸς, ferens. **Cerambycini.**
- Rhostax** Fisch. v. W. Bull. Mosc. 1844. ῥέσταξ, fulcorum. **Tenebrionites.**
- Rhyphenus** Schönk. Gen. et Spec. Curc. 1837. ῥηφηνῆς, abondans. **Curculionites.**
- Rhygmacera** Motsch. Bull. Mosc. 1845. ῥήγμα, fissura; κέρας, cornu. **Staphylini.**
- Rhynchaenus** Fabr. Syst. Eleuth. 1801. ῥήγχος, rostrum. **Curculionites.**
- Rhynchites** Herbst Natursyst. all. Ins. 1796. ῥήγχος, rostrum. **Curculionites.**
- Rhynchopherides** Schönk. Gen. et Spec. Curc. 1838. Rhynchophorus. **Curculionites.**
- Rhynchophorus** Herbst Natursyst. all. Ins. 1795. ῥήγχος, rostrum; φορὸς, ferens. **Curculionit.**
- Rhynchostoma** Latr. in Cuv. Règn. An. v, 1829. ῥήγχος, rostrum; στόμα, os. **Heteromera.**
- Rhynchostomis** Lacord. Mon. Phytophag. 1845. ῥήγχος, rostrum; στόμα, os. **Chrysomelinae.**
- Rhyncolus** (Creutzer) Germ. Magaz. II, 1817. ῥήγχος, rostrum; κόλος, mutilus. **Curculionites.**
- Rhyncophari** Latr. Gen. Cr. et Ins. II, 1807. Rhynchophorus. **Curculionites.**
- Rhyparophilus** Schönk. Gen. et Spec. Curc. Mant. 1845. ῥηπαρὸς, sordidus; φίλω. **Curculian.**
- Rhyparosemus** Schönk. Gen. et Spec. Curc. Supp. 1842. ῥηπαρὸς, sordidus; σῶμα. **Curculionit.**
- Rhyppophaga** Motsch. Bull. Mosc. 1845. ῥύπος, immundities; φάγος, edens. **Coleoptera.**
- Rhysodes** (Illig.) Dalm. Anal. ent. 1825. ῥυσσώδης, rugosus. **Rhysodides.**
- Rhysodides** Erichs. Deutschl. Ins. 1845. Rhysodes. **Coleoptera.**
- Rhyssemus** Mulsant Coléopt. d. Fr. Lamell. 1842. ῥύσσημα, ruga. **Lamellicornes.**
- Rhyssocarpus** Schönk. Gen. et Spec. Curc. Supp. 1840. ῥυσσοκάρπος. **Curculionites.**
- Rhyssocheton** Gray in Griff. An. Kingd. 1832. ῥυσσός, rugosus; χῆτος. = **Blapida.** - **Tenebrion.**
- Rhyssomatus** Schönk. Gen. et Spec. Curc. 1837. ῥυσσός, rugosus. **Curculionites.**
- Rhyticephalus** Schönk. Gen. et Spec. Curc. Supp. 1840. ῥυτις, ruga; κεφαλή, caput. **Brentidae.**
- Rhytideres** Schönk. Disp. meth. 1826. ῥυτις, ruga; δέση, collum. = **Cleonis.** - **Curculionites.**
- Rhytiderus** Chaudoir Bull. Soc. imp. Mosc. 1844. ῥυτις, ruga; δέση, collum. **Carabici.**
- Rhytidophloeus** Schönk. Gen. et Spec. Curc. Supp. 1840. ῥυτιδόφλοιος, rugoso cortice. **Curcul.**
- Rhytidosemus** Schönk. Gen. et Spec. Curc. 1837. ῥυτις, ruga; σῶμα, corpus. **Curculionites.**
- Rhytiphora** Serv. Ann. Soc. Ent. Fr. IV, 1835. ῥυτις, ruga; φορὸς, ferens. **Cerambycini.**
- Rhytirhinus** Schönk. Disp. meth. 1826. ῥυτις, ruga; ῥιν, nasus. **Curculionites.**
- Rhyxiphleca** Burm. Handb. d. Ent. III, 1842. ῥυσσός, rugosus; φλοιός, cortex. **Lamellicornes.**
- Rhyzobius** Steph. Illustr. Brit. Ent. 1835. ῥίζα, radix; βιώω, vivo. **Coccinellidae.**
- Rhyzopertha** Steph. Illustr. Brit. Ent. 1830. ῥίζα, radix; πέρθω, devasto. **Ptiniores.**
- Rhyzophagus** . . . — (Vid. **Rhizophagus**). — **Nitidulariae.**
- Ripidius** Thunb. Vet. Acad. Handl. 1806. ῥιπίς, flabellum. **Mordellonae.**
- Risophilus** Leach Edinb. Encycl. 1818. ῥίζα, radix; φίλω, amo. = **Demetrius.** - **Carabici.**
- Romaleocera** Dej. Catal. Col. 2^e ed. 1834. ῥομαλέος, fortis; κέρας, cornu. **Chrysomelinae.**
- Ropalocerus** Harris in Hitchk. Rep. Geol. Massach. 1833. ῥόπαλον; κέρας. = **Daene.** - **Erotylen.**

- Bopalopus** *Mulsant* Longicorn. d. Fr. 1840. *ρόκαλον*, clava. **Cerambycini.**
- Rosalia** *Serv.* Ann. Soc. Ent. Fr. II, 1833. *Rosalia* (Nom. propr.). **Cerambycini.**
- Rugilus** (*Leach*) *Curt.* Brit. Ent. 1827. *Ruga*. **Staphylinii.**
- Rumina** *Dej.* Catal. Col. 2^e ed. 1834. *Rumina*. **Chrysomelinae.**
- Rutela** *Latr.* Hist. nat. Ins. 1803. *Rutelo*? **Lamellicornes.**
- Rutelidae** *Mac L.* Hor. Ent. 1819. *Rutela*. **Lamellicornes.**
- Rutidosoma** *Steph.* Illustr. Brit. Ent. 1831. *ρύτις*, ruga; *σῶμα*. = **Rhytidosomus.** — **Curcul.**
- Ryparus** *Dej.* Catal. Col. 2^e ed. 1833. *ρύπαρος*, sordidus. **Lamellicornes.**
- Ryparus** *Spin.* Mon. Clerit. 1845. *ρύπαρος*, sordidus. **Clerii.**
- Rypophaga** *Steph.* Illustr. Brit. Ent. 1828. *ρύπος*, immundities; *φάγος*, edens. **Pentamera.**
- Ryssematus** *Chev.* in *Dej.* Catal. Col. 2^e ed. 1834. *ρύσσημα*, ruga. = **Rhyssematus.** — **Curcul.**
- Ryssenotus** *Mac L.* Hor. Ent. 1819. *ρύσσος*, rugosus; *νώτος*, dorsum. **Lamellicornes.**
- Rytinota** *Eschsch.* Zool. Atl. 1831. *ρύτις*, ruga; *νώτος*, dorsum. **Tenebrionites.**
- Ryzophagus** . . . — (Vid. **Rhizophagus**). — **Nitidulariae.**
- Sabulosi** *Latr.* Gen. Cr. et Ins. 1807. *Sabulosus*. **Heteromera.**
- Saccomorplus** *Chev.* in *Dej.* Catal. Col. 2^e ed. 1834. *σάκκος*, saccus; *μορφή*, forma. **Erotylenae.**
- Sacranodes** *Dej.* Catal. Col. 2^e ed. 1833. *σηραγγώδης*, porosus. **Tenebrionites.**
- Sagra** *Fabr.* Ent. Syst. 1792. *Σάγρας* (Nom. propr.). **Chrysomelinae.**
- Sagrida** *Leach* Edinb. Encycl. 1815. *Sagra*. **Chrysomelinae.**
- Sagridae** *Kirby* Faun. Bor. Amer. 1837. *Sagra*. **Chrysomelinae.**
- Sagrides** *Latr.* Fam. nat. 1825. *Sagra*. **Chrysomelinae.**
- Salax** *Guér.* Mag. Zool. 1834. *σάλαξ*, pulsans. = **Pilloloba.** — **Tenebrionites.**
- Sallus** *Schrank* Faun. Boic. 1798. *Salio*. = **Orchestes.** — **Curculionites.**
- Salpingidae** *Leach* in *Sam.* Compend. 1819. *Salpingus*. = **Salpingides.**
- Salpingides** *Leach* Edinb. Encycl. 1815. *Salpingus*. **Coleoptera.**
- Salpingites** *Newm.* Ent. Nag. II, 1834. *Salpingus*. = **Salpingides.**
- Salpingus** *Illig.* Mag. d. Ins. I, 1802. *σάλπιγξ*, tuba. **Salpingides.**
- Sandalus** *Knoch* Neue Beiträg. 1801. *σάνδαλον*, sandalium. **Rhipicerides.**
- Saperda** *Fabr.* Syst. Ent. 1775. *σαπέρδης* (Nom. pisc.). **Cerambycini.**
- Saphanus** *Meg.* in *Dahl* Catal. 1823. *σαφήνης*, manifestus. **Cerambycini.**
- Saprinus** *Erichs.* in *Klug* Jahrb. d. Insect. 1834. *σαπρός*, putridus. **Histerini.**
- Saprophaga** *Latr.* Gen. Cr. et Ins. 1807. *σαπρός*, putridus; *φάγος*, edens. **Pentamera.**
- Saprophilus** *Streubel* Isis, 1839. *σαπρός*, putridus; *φίλος*, amator. = **Creophilus.** — **Staphylin.**
- Saragus** *Erichs.* in *Wieg.* Arch. 1842. *σάρως*, scorpa; *άγω*, ago. **Tenebrionites.**
- Sarapus** *Fisch.* v. *W.* Entomogr. imp. Russ. 1821. *σάραπος*, plautus. = **Sphaerites.** — **Silphales.**
- Sarcotrogi** *Shuck.* Col. delin. 1840. *σάρξ*, caro; *τρογί*, rodens. **Coleoptera.**

- Sarrotridae** Shuck. Col. delin. 1840. *Sarrotrium*. **Colydi.**
- Sarrotrium** Illig. Käf. Preuss. 1798. *σάρωθρον*, scopula. **Colydi.**
- Sauriodes** Dej. Catal. Col. 3^e ed. 1837. *σαῦρος*, lacerta; *εἶδος*, species. = **Othius**. — **Staphylini.**
- Sauromorphus** Dej. Catal. Col. 2^e ed. 1833. *σαῦρος*, lacerta; *μορφή*, forma. **Staphylini.**
- Scales** Fisch. v. W. Mém. Soc. imp. Mosc. vi, 1823. *σκαλῆς*, fossor. = **Licinus**. — **Carabici.**
- Scalidia** Erichs. Deutschl. Ins. 1845. *σκαλῆς*, pala. **Cucujipes.**
- Scambus** Schönh. Gen. et Spec. Curc. Supp. 1844. *σκαμβός*, valgus. **Curculionites.**
- Scapanctes** Illig. Mspt. *σκαπανήτης*, fossor. = **Chiron**. — **Lamellicornes.**
- Scapha** Motsch. Bull. Mosc. 1845. *σκάφη*, scapha. **Mordellonae.**
- Scaphidiadae** Kirby Faun. Bor. Amer. 1837. *Scaphidium*. **Scaphidilla.**
- Scaphidida** Heer Faun. Col. Helv. 1841. *Scaphidium*. **Scaphidilla.**
- Scaphidid** Redtenb. Gatt. 1845. *Scaphidium*. **Scaphidilla.**
- Scaphiditidae** Mac L. Annulos. Javan. 1825. *Scaphidium*. = **Scaphidilla.**
- Scaphidilla** Latr. Gen. Cr. et Ins. II, 1807. *Scaphidium*. **Coleoptera.**
- Scaphidites** Latr. in Cuv. Règn. An. II, 1829. *Scaphidium*. **Scaphidilla.**
- Scaphidium** Olivier Entomologie, 1790. *σκαφίδιον*, navicula. **Scaphidilla.**
- Scaphidomorphus** Hope in Guér. Rev. Zool. 1841. *Scaphidium*; *μορφή*, forma. **Erotylenae.**
- Scaphinotus** Latr. Iconogr. 1822. *σκάφη*, scapha; *νωτός*, dorsum. **Carabici.**
- Scaphiodactylus** Chaudoir Bull. Soc. Imp. Mosc. 1838. *σκαφίον*, pala; *δάκτυλος*. **Carabici.**
- Scaphisoma** Leach Edinb. Encycl. 1812. *σκάφη*, scapha; *σῶμα*, corpus. **Scaphidilla.**
- Scaphium** Kirby Faun. Bor. Amer. 1837. *σκαφίον*, pala. **Scaphidilla.**
- Scapterus** Dej. Spec. gén. d. Col. I, 1826. *σκαπτήρ*, fossor. **Carabici.**
- Scaptus** (Eschsch.) Dej. Catal. Col. 2^e ed. 1833. *σκαπτῆς*, fossor. **Tenebrionites.**
- Scaptobius** Burm. et Schaum in Germ. Zeitschr. 1841. *σκάπτω*, fodio; *βίος*, vita. **Lamellicornes.**
- Scaptodera** Hope Coleopt. Man. 1837. *σκάπτω*, fodio; *δέρη*, collum. = **Oniticeilus**. — **Lamellic.**
- Scarabaeida** Heer Faun. Col. Helv. 1841. *Scarabæus*. **Lamellicornes.**
- Scarabaeidae** Leach Encycl. Brit. 1817. *Scarabæus*. **Lamellicornes.**
- Scarabaeides** Latr. Hist. nat. Ins. 1802. *Scarabæus*. **Lamellicornes.**
- Scarabaeina** Newm. Ent. Mag. II, 1834. *Scarabæus*. **Coleoptera.**
- Scarabaeites** Newm. Ent. Mag. II, 1834. *Scarabæus*. **Lamellicornes.**
- Scarabæus** Linn. Syst. Nat. 1^e ed. 1735. *Scarabæus* (*σκάραβος*). **Lamellicornes.**
- Scariphæus** Erichs. Gen. et spec. Staph. 1840. *σκαριφάομαι*, rado. **Staphylini.**
- Scariphites** (Mac L.) Westw. Arcan. Ent. 1842. *Scariphæna*. = **Scarites**. — **Carabici.**
- Scarites** Fabr. Syst. Ent. 1775. *σκαριτής*, scarites. **Carabici.**
- Scaritida** Heer Faun. Col. Helv. 1838. *Scarites*. **Carabici.**
- Scaritidae** Mac L. Annulos. Javan. 1825. *Scarites*. **Carabici.**

- Scaritides** Brullé Hist. nat. Ins. 1834. *Scarites*. **Carabici.**
- Scaritini** Erichs. Käf. d. M. Brand. 1837. *Scarites*. **Carabici.**
- Scatonomus** Erichs. in Wieg. Arch. 1, 1835. σκαῖρ, stercus; νέμω, pasco. **Lamellicornes.**
- Scauridae** Eschsch. Zool. Atl. 1831. *Scaurus*. **Tenebrionites.**
- Scaurites** Solier Ann. Soc. Ent. Fr. III, 1834. *Scaurus*. **Tenebrionites.**
- Scaurus** Fabr. Syst. Ent. 1775. σκαῦρος, scaurus. **Tenebrionites.**
- Scaurusidae** Leach Encycl. Brit. 1817. *Scaurus*. **Tenebrionites.**
- Scceleocantha** Newm. Ann. Nat. Hist. v, 1838. σκέλος, crus; ἀκανθα, spina. **Cerambycini.**
- Scellages** Westw. Proc. Zool. Soc. Lond. 1837. σκελαιγής, crure fracto. **Lamellicornes.**
- Scelodonta** Westw. Proc. Zool. Soc. Lond. 1837. σκέλος, crus; ὄδων, dens. **Chrysomelinae.**
- Sceloenopla** Chev. in Dej. Catal. Col. 2^e ed. 1834. σκέλος, crus; ὄπλον, arma. **Chrysomelinae.**
- Scelophysa** Dej. Catal. Col. 3^e ed. 1837. σκέλος, crus; φύσα, pustula. **Lamellicornes.**
- Scelosodis** Solier Ann. Soc. Ent. Fr. IV, 1835. σκέλος, crus; εἶδος, species. **Tenebrionites.**
- Schematiza** Chev. in Dej. Catal. Col. 2^e ed. 1834. σχηματίζω, formo. **Chrysomelinae.**
- Schidonychus** Klug Jahrb. d. Ins. 1834. σχίζω, findo; ἔνυξ, unguis. **Carabici.**
- Schimatocellus** Chev. in Dej. Catal. Col. 2^e ed. 1833. σχίσμα; χεῖλος. = **Eugonus.** — **Curcul.**
- Schizochilus** Gray An. Kingd. XIV, 1832. σχίζω, findo; χεῖλος, labrum. **Staphylini.**
- Schizognathus** Kirby in Dej. Catal. Col. 2^e ed. 1834. σχίζω, findo; γνάθος, mandibula. **Lamellic.**
- Schizonycha** Dej. Catal. Col. 2^e ed. 1833. σχίζω, findo; ἔνυξ, unguis. **Lamellicornes.**
- Schizorhina** Kirby Linn. Transact. 1825. σχίζω, findo; ῥιν, nasus. **Lamellicornes.**
- Schizorrhinidae** Burm. Handb. d. Ent. 1842. *Schizorrhina*. **Lamellicornes.**
- Schizotus** Newm. Ent. Mag. v, 1838. σχίζω, findo; οὖς, auris. **Pyrochroides.**
- Schoenocera** Dej. Catal. Col. 2^e ed. 1834. σχολήτος, junceus; κέρασ, cornu. **Cerambycini.**
- Sciaca** Dej. Catal. Col. 2^e ed. 1831. σκιάζω, obambro. **Tenebrionites.**
- Sciaphilus** Schönh. Disp. meth. 1826. σκιά, umbra; φίλος, amicus. **Curculionites.**
- Scimballum** Erichs. Gen. et spec. Staph. 1840. σκίμβος, claudus. **Staphylini.**
- Sciobius** Schönh. Disp. meth. 1826. σκιά, umbra; βίωω, vivo. **Curculionites.**
- Scirtes** Illig. Mag. d. Ins. VI, 1807. σκιρτήτης, saltator. **Cyphonidae.**
- Scirtesidae** Leach Encycl. Brit. 1817. *Scirtes*. **Cyphonidae.**
- Scitula** Erichs. in Wieg. Arch. 1842. σκίταλος, lascivus. **Lamellicornes.**
- Sciuropus** Dej. Catal. Col. 2^e ed. 1833. σκίουρος, sciurus; ποῦς. = **Ancistrosoma.** — **Lamellic.**
- Sclerocerus** Dej. Catal. Col. 2^e ed. 1834. σκληρός, durus; κέρασ, cornu. **Cerambycini.**
- Sclerococcus** Schönh. Gen. et Spec. Curc. Suppl. 1840. σκληρός, durus; κόκκος, coccus. **Curculion.**
- Scleron** Hope Coleopt. Man. 1840. σκληρόω, duro. = **Sclerum.** — **Tenebrionites.**
- Scleronotus** Dej. Catal. Col. 2^e ed. 1834. σκληρός, durus; νῶτος, dorsum. **Cerambycini.**
- Scleropterides** Solier Ann. Soc. Ent. Fr. III, 1834. *Scleropterus*. **Heteromera.**

- Scleropterus** Schönh. Disp. meth. 1826. σκληρός, durus; πτερόν, ala. **Curculionites.**
- Sclerosomus** Schönh. Gen. et Spec. Curc. 1836. σκληρός, durus; σῶμα, corpus. **Curculionites.**
- Sclerum** Dej. Catal. Col. 2^e ed. 1833. σκληρώω, duro. **Tenebrionites.**
- Sclethrus** Newm. Entomologist. 1842. σκληρός, durus. **Cerambycini.**
- Scolecobrotus** Hope Proc. Zool. Soc. Lond. 1833. σκοληκόβρωτος, vermibus erosus. **Cerambyco.**
- Scolytarii** Latr. Gen. Cr. et Ins. 1807. *Scolytus*. **Curculionites.**
- Scolytidae** Kirby Faun. Bor. Amer. 1837. *Scolytus*. **Curculionites.**
- Scolytus** Geoffr. Hist. abr. d. Ins. 1764. σκολύπτω, decurto. **Curculionites.**
- Scolytus** Fabr. Ent. Syst. 1792. σκολύπτω, decurto. = **Omophron.** — **Carabici.**
- Scolytusidae** Leach Encycl. Brit. 1817. *Scolytus*. **Curculionites.**
- Scopaenus** Erichs. Gen. et spec. Staph. 1840. σκοπαῖος, pumilio. **Staphylinii.**
- Scopodes** Erichs. in Wieg. Arch. 1842. σκῶπ, scops. **Carabici.**
- Scortizus** Westw. Ann. Sc. nat. 1834. σκοτίζω, obscuro. **Lamellicornes.**
- Scotacus** Hops Trans. Ent. Soc. Lond. 1835. σκοταῖος, tenebricosus. **Tenebrionites.**
- Scotasmus** Schönh. Gen. et Spec. Curc. Supp. 1842. σκοτασμός, obscuratio. **Curculionites.**
- Scotera** Dej. Catal. Col. 2^e ed. 1833. σκότος, obscuritas; ἔρος, amor. **Tenebrionites.**
- Scotias** Chempinski Regn. Anim. gen. 1778. σκοτίας, tenebrio. **Pliniores.**
- Scotinus** Kirby Linn. Transact. 1817. σκοτεινός, obscurus. **Tenebrionites.**
- Scotobites** Solier Ann. Soc. Ent. Fr. VII, 1838. *Scotobius*. **Tenebrionites.**
- Scotobius** Germ. Spec. Ins. nov. 1824. σκότος, obscuritas; βίωω, vivo. **Tenebrionites.**
- Scotodes** Eschsch. Mém. Acad. Pétersb. 1818. σκοτώδης, tenebrosus. **Melandryadae.**
- Scotochorus** Schönh. Gen. et Spec. Curc. Supp. 1843. σκοτούς, obscurus; βορός, vorans. **Curculion.**
- Scraptia** Latr. Gen. Cr. et Ins. II, 1807. *Scraptia*. **Melandryadae.**
- Scrobiger** Spin. in Guér. Rev. Zool. 1841. Scrobs; Gero. **Clerii.**
- Scutopterus** Eschsch. in Dej. Catal. Col. 2^e ed. 1833. σκότος; πτερόν. = **Colymbetes.** — **Dytiscid.**
- Scydmaeni** Redtenb. Gatt. 1845. *Scydmanus*. = **Scydmaenides.**
- Scydaenida** Heer Faun. Col. Helv. 1841. *Scydmanus*. = **Scydmaenides.**
- Scydmaenidae** Leach in Sam. Compend. 1819. *Scydmanus*. = **Scydmaenides.**
- Scydmaenides** Leach Edinb. Encycl. 1815. *Scydmanus*. **Coleoptera.**
- Scydmaenites** Newm. Ent. Mag. II, 1834. *Scydmanus*. = **Scydmaenides.**
- Scydmaenus** Latr. Hist. nat. Ins . . . σκύδμαινος, tetricus. **Scydmaenides.**
- Scymnus** Kugelann in Schneid. Mag. 1794. σκύμνος, catulus. **Coccinellidae.**
- Scyphophorus** Schönh. Gen. et Spec. Curc. 1838. σκύφος, poculum; φέρω, ferens. **Curculionit.**
- Scyrtes** . . . — (Vid. **Scirtes**). — **Cyphonidae.**
- Scytalinus** Erichs. Gen. et spec. Staph. 1840. σκυτάλιον, baculus. **Staphylinii.**
- Scython** Lap. in Silberm. Rev. Ent. 1835. Σκύθης, scytha. **Eucnemides.**

- Scytropus** Schönh. Disp. meth. 1826. σκυθροπός, morosus. **Curculionites.**
- Sebaris** Lap. Hist. nat. Ins. 1840 σέβασις, adoratio. **Lamellicornes.**
- Sebasteos** Westw. Proc. Ent. Soc. Lond. 1845. σεβαστός, adoratus. **Lamellicornes.**
- Securipalpi** Latr. Fam. nat. 1835. Securis; Palpus. = **Melandryadae.**
- Selagis** Dej. Catal. Col. 2^e ed. 1833. σελαγίζω, fulgeo. **Buprestides.**
- Selas** Dej. Catal. Col. 2^e ed. 1833. σέλας, fulgor. **Lampyrides.**
- Selasia** Lap. in Silberm. Rev. Ent. 1836. σέλας, fulgor. **Rhipicerides.**
- Selatosomus** Steph. Illustr. Brit. Ent. 1830. σέλας, fulgor; σῶμα, corpus. **Elaterides.**
- Selenepistoma** (Solier) Dej. Catal. Col. 2^e ed. 1833. σελήνη, luna; ἐπί, super; στόμα, os. **Tenebrion.**
- Selenis** Hope Ann. Nat. Hist. III, 1839. σεληνίς, lunula. **Chrysomelinae.**
- Selenis** Hope Coleopt. Man. 1840. σεληνίς, lunula. **Coccinellidae.**
- Selenoderus** Dej. Catal. Col. 2^e ed. 1833. σελήνη, luna; δέση, collum. **Nitidulariae.**
- Selenodon** Latr. Ann. Soc. Ent. Fr. III, 1834. σελήνη, luna; ὄδων, dens. **Cebrionites.**
- Selenomma** Solier Ann. Soc. Ent. Fr. VII, 1838. σελήνη, luna; ὄμμα, oculus. **Tenebrionites.**
- Selenophorus** Dej. Spec. gén. d. Col. 1829. σελήνη, luna; φορὸς, ferens. **Carabici.**
- Semanotus** Mulsant Longicorn. d. Fr. 1840. σήμα, signum; νῶτος, dorsum. **Cerambycini.**
- Semlotus** Eschsch. in Thon Entom. Arch. 1829. σημιωτός, notatus. **Elaterides.**
- Semiris** Heer Faun. Col. Helv. 1839. Semi; Iris. **Staphylini.**
- Sepidiae** Eschsch. Zool. Atl. III, 1829. Sepidium. **Tenebrionites.**
- Sepididae** Hope Coleopt. Man. III, 1840. Sepidium. **Tenebrionites.**
- Sepidium** Fabr. Syst. Ent. 1775. σηπίδιον, putredo. **Tenebrionites.**
- Serica** Mac L. Hor. Ent. 1819. σηρικὸς, setaceus. **Lamellicornes.**
- Sericesthis** Dej. Catal. Col. 2^e ed. 1833. σηρικὸς, setaceus; ἐσθῆς, vestis. **Lamellicornes.**
- Sericidae** Kirby Faun. Bor. Amer. 1837. Serica. **Lamellicornes.**
- Sericoda** Kirby Faun. Bor. Amer. 1837. σηρικώδης, setaceus. **Carabici.**
- Sericoderus** Steph. Syst. Cat. Brit. Ins. 1829. σηρικὸς, setaceus; δέση, collum. **Coccinellidae.**
- Sericodiadae** Kirby Faun. Bor. Amer. 1837. Serica. **Lamellicornes.**
- Sericogaster** Dej. Catal. Col. 2^e ed. 1834. σηρικὸς, setaceus; γαστήρ, venter. **Cerambycini.**
- Sericoides** Guér. Rev. Zool. 1839. σηρικὸς, setaceus; εἶδος, species. **Lamellicornes.**
- Sericosomus** (Serv.) Dej. Catal. Col. 2^e ed. 1833. σηρικὸς, setaceus; σῶμα, corpus. **Elaterides.**
- Sericus** Eschsch. in Thon Entom. Arch. 1829. σηρικὸς, setaceus. = **Sericosomus.** — **Elaterides.**
- Seriscius** Motsch. Bull. Mosc. 1845. σηρικὸς, setaceus. **Tenebrionites.**
- Serricornes** Latr. in Cuv. Règn. An. III, 1817. Serra; Cornu. **Pentamera.**
- Serriger** Spin. in Guér. Rev. Zool. 1841. Serra; Gero. **Clerii.**
- Serrocerus** Kugelann in Schneid. Mag. 1793. Serra; κέρας, cornu. = **Dorcatoma.** — **Ptinières.**
- Serropalpi** Redtenb. Gatt. 1845. Serropalpus. = **Melandryadae.**

- Serropalpidus** Latr. in Cuv. Règn. An. 2^e ed. 1829. *Serropalpus*. = **Melandryadae**.
- Serropalpus** Hellenius Act. Holm. 1786. *Serra*; *Palpus*. **Melandryadae**.
- Siagona** Latr. Gen. Cr. et Ins. I, 1806. *σιγών*, mandibula. **Carabici**.
- Siagonidae** Lap. Etud. Ent. 1834. *Siagona*. **Carabici**.
- Siagonium** Kirby et Spence Introd. Ent. I, 1818. *σιγών*, mandibula. = **Prognatha**. — **Staphyl.**
- Sibinia** Germ. Magaz. II, 1817. *σιβίνη*, jaculum. = **Sibynes**. — **Curculionites**.
- Sibynes** Schönh. Disp. meth. 1826. *σιβίνη*, jaculum. **Curculionites**.
- Siderodactylus** Schönh. Gen. et Spec. Curc. 1834. *σιδηροδάκτυλος*, digitus ferreus. **Curculionit.**
- Sidomeria** Lap. Hist. nat. Ins. 1840. *Sido*; *μηρός*, femur. = **Conorhinus**. — **Curculionites**.
- Silenus** Latr. Ann. Soc. Ent. Fr. III, 1834. *Silenus* (Nom. mythol.). = **Anelastes**. — **Cebrionites**.
- Sillis** Meg. in Dej. Catal. Col. 1^e ed. 1821. *σιλός*, silus. **Telephorides**.
- Silopa** Erichs. in Wieg. Arch. 1842. *σιλός*, silus; *ὤψ*, vultus. **Lamellicornes**.
- Silpha** Linn. Syst. Nat. 10^e ed. 1758. *σιλφη*, blatta. **Silphales**.
- Silphae** Redtenb. Gatt. 1845. *Silpha*. **Silphales**.
- Silphales** Latr. Gen. Cr. et Ins. II, 1807. *Silpha*. **Coleoptera**.
- Silphiadae** Leach Zool. Miscell. 1817. *Silpha*. **Silphales**.
- Silphida** Leach Edinb. Encycl. 1815. *Silpha*. **Silphales**.
- Silphidae** Leach Encycl. Brit. 1817. *Silpha*. **Silphales**.
- Silphides** Leach Edinb. Encycl. 1815. *Silpha*. **Silphales**.
- Silphina** Newm. Ent. Mag. II, 1834. *Silpha*. **Silphales**.
- Silphites** Newm. Ent. Mag. II, 1834. *Silpha*. **Silphales**.
- Silphodes** Westw. Proc. Ent. Soc. Lond. 1841. *Silpha*; *εἶδος*, species. **Lamellicornes**.
- Silphomorpha** Westw. Linn. Transact. XVIII, 1840. *Silpha*; *μορφή*, forma. **Carabici**.
- Silusa** Erichs. Käf. d. M. Brand. 1837. *σιλός*, silus. **Staphylini**.
- Silvanus** Latr. Gen. Cr. et Ins. 1806. *Silvanus* (Nom. mythol.). **Cucujipes**.
- Simo** Meg. in Dej. Catal. Col. 1^e ed. 1821. *Simo*. = **Otiiorhynchus**. — **Curculionites**.
- Simodontus** Chaudoir Bull. Soc. Imp. Mosc. 1843. *σιμός*, retusus; *όδους*, dens. **Carabici**.
- Simothelus** Meg. in Dej. Catal. Col. 1^e ed. 1821. = **Symothetus**. — **Carabici**.
- Simplicimanis** Latr. Fam. nat. 1825. *Simplex*; *Manus*. **Carabici**.
- Simplocaria** (Marsh.) Steph. Syst. Cat. Brit. Ins. 1829. *συμπλοκή*, connexio. **Byrrhi**.
- Singilis** Ramb. Faun. And. 1838. *Singilio*? **Carabici**.
- Sinodendron** Fabr. Ent. Syst. 1792. *σίνω*, lædo; *δένδρον*, arbor. **Lamellicornes**.
- Sinoxylon** Duft. Faun. Austr. 1825. *σίνω*, lædo; *ξύλον*, lignum. **Ptiniores**.
- Sinter** Schönh. Gen. et Spec. Curc. Suppl. 1839. *σίντωρ*, violator. **Curculionit.**
- Sipalus** Schönh. Disp. meth. 1826. *σίπαλος*, defectuosus. **Curculionites**.
- Sirdenus** Ziegler in litt. *σύρδην*, trahens. = **Pogonus**. — **Carabici**.

- Sisyphus** Latr. Gen. Cr. et Ins. II, 1807. *Σίσυφος* (Nom. propr.). **Lamellicornes.**
- Sitavis** Latr. Hist. nat. Ins. III, 1802. *σιτάριον*, granum triticeum. **Meloides.**
- Sitenteus** Schönh. Gen. et Spec. Curc. Supp. 1843. *σιτεντής*, saginator. **Curculionites.**
- Siteytes** . . . — (Vid. **Sitenteus**). — **Curculionites.**
- Sitona** Germ. Magaz. II, 1817. *σιτών*, triticeum. **Curculionites.**
- Sitones** Schönh. Disp. meth. 1826. *σιτώνης*, mercator tritici. = **Sitona**. — **Curculionites.**
- Sitophilus** Schönh. Gen. et Spec. Curc. 1838. *σίτος*, triticum; *φίλος*, amicus. **Curculionites.**
- Smaragdina** Chev. in Dej. Catal. Col. 2^e ed. 1834. *σμαράγδινος*, smaragdinus. **Chrysomelinae.**
- Smicronyx** Schönh. Gen. et Spec. Curc. Supp. 1843. *σμηκρός*, parvus; *ὄνυξ*, unguis. **Curculionit.**
- Smilax** Lap. Etud. Ent. 1835. *σμίλαξ*, taxus. = **Cordylaspis**. — **Staphylinii.**
- Smodicum** Dej. Catal. Col. 2^e ed. 1834. *σμάδιξ*, tuber. **Cerambycini.**
- Sogines** (Leach) Steph. Illustr. Brit. Ent. 1828. **Carabici.**
- Solenopherus** Mulsant Longicorn. d. Fr. 1840. *σωλήν*, tubus; *φορός*, ferens. **Cerambycini.**
- Solenoptera** Serv. Ann. Soc. Ent. Fr. I, 1832. *σωλήν*, tubus; *πτερόν*, ala. **Cerambycini.**
- Solenopus** Schönh. Disp. meth. 1826. *σωλήν*, tubus; *πούς*, pes. **Curculionites.**
- Solenerhinus** Schönh. Disp. meth. 1826. *σωλήν*, tubus; *ῥίη*. = **Tanyrhynchus**. — **Curculion.**
- Somaticus** Hope Coleopt. Man. 1840. *σωματικός*, corporalis. **Tenebrionites.**
- Somatodes** Schönh. Gen. et Spec. Curc. Supp. 1840. *σωματώδης*, corporalis. **Curculionites.**
- Somoplatus** Dej. Spec. gén. d. Col. 1829. *σῶμα*, corpus; *πλατύς*, latus. **Carabici.**
- Sophon** Newm. Entomologist. 1842. *Σώφρων* (Nom. propr.). **Cerambycini.**
- Sophonica** Dej. Catal. Col. 2^e ed. 1834. *σωφρονικός*, modestus. **Cerambycini.**
- Soronia** Erichs. in Germ. Zeitschr. IV, 1843. *σωρωνίς*, quercus vetus. **Nitidulariae.**
- Sosylus** Erichs. Deutschl. Ins. 1845. *σῶς*, sanus; *ῦλη*, sylva. **Colydi.**
- Spalacopsis** Newm. Entomologist. 1842. *σπάλαξ*, talpa; *ὄψις*, visus. **Cerambycini.**
- Sparactus** Erichs. Deutschl. Ins. 1845. *σπαράκτης*, lacerans. **Colydi.**
- Sparedrus** Meg. in Dej. Catal. Col. 1^e ed. 1821. *σπείρω*, semino; *ἔδρα*, sedes. **Oedemeritae.**
- Sparmania** Lap. Hist. nat. Ins. 1840. Dic. SPARMAN. **Lamellicornes.**
- Spartecerus** Schönh. Gen. et Spec. Curc. 1834. *σπάρτη*, funis; *κέρας*, cornu. **Curculionites.**
- Spartophila** Chev. in Dej. Catal. Col. 2^e ed. 1834. *σπάρτον*, spartum; *φιλέω*, amo. **Chrysomelinae.**
- Spartycerus** Motsch. Bull. Mosc. 1837. *σπάρτη*, funiculus; *κέρας*, cornu. = **Apeistus**. — **Lathrid.**
- Spastica** Dej. Catal. Col. 2^e ed. 1833. *σπαστικός*, attrahens. = **Lytta**. — **Meloides.**
- Spathoptera** (Latr.) Serv. Ann. Soc. Ent. Fr. IV, 1835. *σπάθη*, spatha; *πτερόν*, ala. **Cerambycini.**
- Spavus** Motsch. Bull. Mosc. 1844. *σπάω* (?), vellico. **Cryptophagides.**
- Spenthera** Dej. Catal. Col. 2^e ed. 1833. *σπινθήρ*, scintilla. **Lampyrides.**
- Spercheida** Heer Faun. Col. Helv. 1841. *Spercheus*. **Hydrophilli.**
- Spercheidae** Shuck. Elem. Brit. Ent. 1839. *Spercheus*. **Hydrophilli.**

- Spercheus** *Kugeln* in *Hlig.* Käf. Preuss. 1798. *Σπερχαίος* (Nom. propr.). **Hydrophilii.**
- Spermatophilus** *Gebl* in litt. 1808. *σπέρμα*, semen; *φίλος*, amicus. = **Rhaebus.** ?
- Spermologus** *Schönh.* Gen. et Spec. Curc. Supp. 1843. *σπερμολόγος*, gramina legens. **Curculion.**
- Spermophagus** (*Stéven*) *Schönh.* Gen. et Spec. Curc. 1833. *σπέρμα*, semen; *φάγω*, edo. **Curculion.**
- Sphadasmus** *Schönh.* Gen. et Spec. Curc. Supp. 1844. *σφαδασμός*. = **Cyrtomon.** — **Curculion.**
- Sphaeraera** *Say* N. Tr. Am. Phil. Soc. 1834. *σφαίρα*; *ἄκρον*. = **Leptotrachelus.** — **Carabici.**
- Sphaerelytrus** *Blanch.* in *D'Orb.* Voy. Am. m. pl. 1842. *σφαίρα*, globus; *ἑλυτρον*. **Lamellicorn.**
- Sphaeridiadae** *Leach* Encycl. Brit. 1817. *Sphaeridium.* **Hydrophilii.**
- Sphaeridida** *Heer* Faun. Col. Helv. 1841. *Sphaeridium.* **Hydrophilii.**
- Sphaeridides** *Leach* Edinb. Encycl. 1815. *Sphaeridium.* **Hydrophilii.**
- Sphaeridiidae** *Mac L.* Annul. Java. 1825. *Sphaeridium.* **Hydrophilii.**
- Sphaeridites** *Newm.* Ent. Mag. II, 1834. *Sphaeridium.* **Hydrophilii.**
- Sphaeridiota** *Latr.* Hist. nat. Ins. 18 . . *Sphaeridium.* **Hydrophilii.**
- Sphaeridium** *Fabr.* Syst. Ent. 1775. *σφαιρίδιον*, globulus. **Hydrophilii.**
- Sphaeristes** (*Kirby*) *Steph.* Illustr. Brit. Ent. 1831. *σφαίρα*, globus; *ἰσθῆς*, vestis. **Salpingidae.**
- Sphaerina** *Erichs.* Deutschl. Ins. 1845. *σφαίρα*, globus. **Trichopterygia.**
- Sphaerion** *Serv.* in *Dej.* Catal. Col. 2^o ed. 1833. *σφαιρίον*, globulus. **Cerambycini.**
- Sphaerites** *Dufst.* Faun. Austr. 1805. *σφαιρίτης*, rotundus. **Silphales.**
- Sphaeritida** *Heer* Faun. Col. Helv. 1841. *Sphaerites.* **Silphales.**
- Sphaeritidae** *Shuck.* Elem. Brit. Ent. 1839. *Sphaerites.* **Silphales.**
- Sphaerius** *Walzl* Isis, 1838. *σφαίρα*, globus. **Trichopterygia.**
- Sphaerocephalus** *Eschsch.* in *Silberm.* Rev. Ent. 1836. *σφαίρα*, globus; *κεφαλή*. **Euconemides.**
- Sphaerodera** *Blanch.* Hist. d. Ins. 1845. *σφαίρα*, globus; *δέρη*, collum. **Endomychidae.**
- Sphaeroderma** *Steph.* Illustr. Brit. Ent. 1831. *σφαίρα*, globus; *δέρμα*, cutis. **Chrysomelinae.**
- Sphaeroderus** *Dej.* Spec. gén. d. Col. 1826. *σφαίρα*, globus; *δέρη*, collum. **Carabici.**
- Sphaerogaster** *Dej.* Catal. Col. 1^o ed. 1821. *σφαίρα*; *γαστήρ*. = **Pachyrhynchus.** — **Curcul.**
- Sphaerometopa** *Chev.* in *Dej.* Catal. Col. 2^o ed. 1834. *σφαίρα*, globus; *μέτωπον*. **Chrysomelin.**
- Sphaeromorphus** *Germ.* Zeitschr. Entom. 1843. *σφαίρα*, globus; *μορφή*, forma. **Lamellicorn.**
- Sphaeromus** *Schönh.* Gen. et Spec. Curc. 1834. *σφαίρα*; *ἄμος*. = **Celethetes.** — **Curculion.**
- Sphaeronychus** *Dej.* Catal. Col. 2^o ed. 1834. *σφαίρα*, globus; *ὄνυξ*, unguis. **Chrysomelinae.**
- Sphaeropalpus** *Chev.* in *Dej.* Catal. Col. 2^o ed. 1834. *Sphaera*; *Palpus.* **Chrysomelinae.**
- Sphaerophorus** *Walzl* Reis. n. Span. 1835. *σφαίρα*; *φορός*. = **Thorictus.** — **Thorictides.**
- Sphaeropsis** *Chev.* in *Dej.* Catal. Col. 2^o ed. 1834. *σφαίρα*, globus; *ὄψ*, vultus. **Chrysomelinae.**
- Sphaeroplacis** *Chev.* in *Dej.* Catal. Col. 2^o ed. 1834. *σφαίρα*, globus; *πλάξ*, lamina. **Chrysomel.**
- Sphaeropomis** *Dej.* Catal. Col. 2^o ed. 1834. *σφαίρα*, globus; *πῶμα*, operculum. **Chrysomelinae.**
- Sphaeropterus** *Guér.* Voy. Coq. 1830. *σφαίρα*, globus; *πτερόν*. = **Isemerinthus.** — **Curcul.**

- Sphaerorhinus** Guér. Rev. Zool. 1841. σφαιρα, globus; ῥιν, nasus. **Curculionites.**
- Sphaerosoma** Leach in Sam. Compend. 1819. σφαιρα, globus; σῶμα, corpus. **Coccinellidae.**
- Sphaerotus** Kirby Linn. Transact. 1817. σφαιρωτός, rotundatus. **Tenebrionites.**
- Sphaerula** Meg. in Dahl Catal. 1823. Sphaera. = **Orobittis.** — **Curculionites.**
- Sphaerula** (Meg.) Steph. Illustr. Brit. Ent. 1831. Sphaera. = **Nanophyes.** — **Curculionites.**
- Sphallomorpha** Westw. Linn. Transact. xviii, 1840. σφαλλός, compes; μορφή, forma. **Carabici.**
- Sphecomorpha** Newm. Ent. Mag. v, 1838. σφήξ, vespa; μορφή, forma. **Cerambycini.**
- Spheniscus** Kirby Linn. Transact. 1817. σφηνίσκος, cuneolus. **Tenebrionites.**
- Sphenocorynes** Schönh. Gen. et Spec. Curc. 1838. σφήν, cuneus; κορύνη, clava. **Curculionites.**
- Sphenognathus** Buquet in Guér. Rev. Zool. 1838. σφήν, cuneus; γνάθος, mandibula. **Lamellic.**
- Sphenognathus** Schönh. Gen. et Spec. Curc. 1845. σφήν; γνάθος. = **Orthognathus.** — **Curc.**
- Sphenoma** Mannerh. Brachélytr. 1830. σφηνώω, cuneo. **Staphylinii.**
- Sphenophorus** Schönh. Gen. et Spec. Curc. 1837. σφήν, cuneus; φορός, ferens. **Curculionites.**
- Sphenoptera** Solier Ann. Soc. Ent. Fr. 1833. σφήν, cuneus; πτερόν, ala. **Buprestides.**
- Sphenosoma** Dej. Catal. Col. 2^e ed. 1833. σφήν, cuneus; σῶμα. = **Acropteron.** — **Tenebrion.**
- Sphenothecus** Dej. Catal. Col. 2^e ed. 1834. σφήν, cuneus;θήκη, vagina. **Cerambycini.**
- Sphenoxus** Lacord. Mon. Erotyl. 1842. σφήν, cuneus; ὄξυς. = **Brachysphenus.** — **Erotylea.**
- Sphenura** Dej. Catal. Col. 2^e ed. 1834. σφήν, cuneus; οὐρά, cauda. **Cerambycini.**
- Sphindus** Meg. in Dej. Catal. Col. 1^e ed. 1821. Vox euphon. **Ptiniores?**
- Sphodridae** Lap. Etud. Ent. 1834. Sphodrus. **Carabici.**
- Sphodriidae** Hope Coleopt. Man. 1838. Sphodrus. **Carabici.**
- Sphodrus** Clairv. Ent. Helv. 1806. σφοδρός, vehemens. **Carabici.**
- Spilota** Dej. Catal. Col. 2^e ed. 1833. σπλωτός, maculatus. **Lamellicornes.**
- Spintherophyta** Dej. Catal. Col. 2^e ed. 1834. σπινθήρ, scintilla; φυτόν, planta. **Chrysomelii.**
- Spondylis** Serv. Ann. Soc. Ent. Fr. i, 1832. Spondylis. **Cerambycini.**
- Spondylis** Fabr. Syst. Ent. 1775. σπόνδυλος, vertebra. **Cerambycini.**
- Sponsor** Lap. et Gory Mou. Buprest. 1839. Sponsor. **Buprestides.**
- Sporus** Dej. Catal. Col. 2^e ed. 1834. σπόρος, seminatio. **Curculionites.**
- Stalagnosoma** Burm. Handb. d. Ent. iii, 1842. σταλαγμός, stillicidium; σῶμα. **Lamellicornes.**
- Stanostethus** . . . — (Vid. **Stenostethus**). — **Pselaphii.**
- Staphilinides** Leach Edinb. Encycl. 1815. Staphylinus. **Staphylinii.**
- Staphylini** Erichs. Gen. et Spec. Staph. 1839. Staphylinus. = **Staphylinii.**
- Staphyliniae** Latr. Hist. nat. Ins. 1802. Staphylinus. = **Staphylinii.**
- Staphylinida** Heer Faun. Col. Helv. 1839. Staphylinus. **Staphylinii.**
- Staphylinidae** Leach Encycl. Brit. 1817. Staphylinus. **Staphylinii.**
- Staphylinii** Latr. Gen. Cr. et Ins. i, 1806. Staphylinus. **Coleoptera.**

- Staphylinini** Erichs. Gen. et spec. Staph. 1840. *Staphylinus*. **Staphylinii.**
- Staphylinites** Neom. Ent. Mag. II, 1834. *Staphylinus*. **Staphylinii.**
- Staphylinus** Linn. Syst. Nat. 10^e ed. 1758. σταφυλῖνος, staphylinus. **Staphylinii.**
- Statira** Latr. Fam. nat. 1825. στατήρ, stater. **Lagriariae.**
- Steatoderus** Eschsch. in Silberm. Rev. Ent. 1836. στέαρ, adeps; δέρη, collum. **Elaterides.**
- Stegopterus** Burm. et Schaum in Germ. Zeitschr. II, 1840. στέγω, tego; πτερὸν, ala. **Lamellicorn.**
- Steira** Westw. in Guér. Mag. Zool. 1837. στείρος, rigidus. **Tenebrionites.**
- Steirastoma** Serv. Ann. Soc. Ent. Fr. IV, 1835. στείρα, carina; στόμα, os. **Cerambycini.**
- Stelldota** Erichs. in Germ. Zeitschr. IV, 1843. στηλῖς, columna. **Nitidulariae.**
- Stellognatha** Dej. Catal. Col. 2^e ed. 1834. στέλλω, mitto; γνάθος, mandibula. **Cerambycini.**
- Stemmoderus** Dej. Catal. Col. 2^e ed. 1833. στέμμα, infula; δέρη, collum. **Cucujipes?**
- Stenaspis** Serv. Ann. Soc. Ent. Fr. III, 1834. στενός, angustus; ἀσπίς, scutum. **Cerambycini.**
- Stenaxis** Schmidt Cat. Col. Europ. 1844. στενάζω, gemo. **Oedemeritae.**
- Stene** (Kirby) Steph. Illustr. Brit. Ent. 1832. στενός, angustus. **Tenebrionites.**
- Stenelmis** L. Duf. Ann. Sc. nat. 2^e S. III, 1835. στενός, angustus; ἔλμῖς, vermis. **Parnidae.**
- Stenelytra** Latr. in Cuv. Règn. An. III, 1817. στενός, angustus; ἑλυτρον, elytrum. **Heteromera.**
- Stenholma** Serv. Ann. Soc. Ent. Fr. IV, 1835. στενός, angustus; ὄλμος, mortarium. **Tenebrionit.**
- Stenida** Heer Faun. Col. Helv. 1839. *Stenus*. **Staphylinii.**
- Stenidae** Mac L. Annulos. Javan. 1825. *Stenus*. **Staphylinii.**
- Stenides** Mannerh. Brachélytr. 1830. *Stenus*. **Staphylinii.**
- Stenidia** Brullé Hist. nat. Ins. 1835. στενός, angustus; ἰδέα, aspectus. **Carabici.**
- Stenini** Erichs. Käf. d. M. Brand. 1839. *Stenus*. **Staphylinii.**
- Stenocantharus** Gistl Isis, 1829. στενός, angustus; κανθάρος, scarabæus. **Carabici.**
- Stenocara** Solier Ann. Soc. Ent. Fr. IV, 1835. στενός, angustus; κάρα, caput. **Tenebrionites.**
- Stenocera** Brullé Hist. nat. Ins. 1834. στενός, angustus; κέρασ.=**Pogonostoma.** — **Cicindelet.**
- Stenocerus** Schönh. Disp. meth. 1826. στενός, angustus; κέρασ, cornu. **Curculionites.**
- Stenochella** Lap. in Guér. Mag. Zool. 1832. στενός, angustus; χεῖλος, labrum. **Carabici.**
- Stenochia** Kirby Linn. Transact. 1817. στενός, angustus; ὄχος, habens. **Tenebrionites.**
- Stenochiadae** Kirby Faun. Bor. Amer. 1837. *Stenochia*. **Tenebrionites.**
- Stenocnema** Burm. Handb. d. Ent. 1844. στενός, angustus; κνήμη, tibia. **Lamellicornes.**
- Stenocnemus** Mannerh. Bull. Mosc. 1837. στενός, angustus; κνήμη, tibia. **Carabici.**
- Stenocorus** Geoffr. Hist. abr. d. Ins. 1764. στενός, angustus; κόρος, scopæ. **Cerambycini.**
- Stenocorynus** Schönh. Disp. meth. 1826. στενός, angustus; κορύνη, clava. **Curculionites.**
- Stenodactylus** (Brullé) Reiche in Guér. Rev. Zool. 1841. στενός; δάκτυλος.=**Eudinopus.** — **Lamell.**
- Stenodera** Eschsch. Mém. Acad. Pétersb. 1818. στενός, angustus; δέρη. = **Zonitis.** — **Meloides.**
- Stenoderus** Dej. Catal. Col. 1^e ed. 1821. στενός, angustus; δέρη, collum. **Cerambycini.**

- Stenodilloba** Chev. in *Dej. Catal. Col.* 2^o ed. 1834. στενός, angustus; δις, bis; λοβός, lobus. **Chrysom.**
- Stenodontes** Serv. *Ann. Soc. Ent. Fr.* I, 1832. στενός, angustus; ὄδοις, dens. **Cerambycini.**
- Stenogaster** Solier *Ann. Soc. Ent. Fr.* 1833. στενός, angustus; γαστήρ, venter. **Buprestides.**
- Stenognathus** Chaudoir *Bull. Soc. imp. Mosc.* 1843. στενός, angustus; γνάθος, mandibula. **Carabici.**
- Stenolophidae** Kirby *Faun. Bor. Amer.* 1837. *Stenolophus.* **Carabici.**
- Stenolophus** (Ziegler) *Latr. Fam. nat.* 1825. στενός, angustus; λόφος, crista. **Carabici.**
- Stenomorpha** Solier *Ann. Soc. Ent. Fr.* v, 1836. στενός, angustus; μορφή, forma. **Tenebrionites.**
- Stenomorphidae** Lap. *Etud. Ent.* 1834. *Stenomorphus.* **Carabici.**
- Stenomorphus** *Dej. Spec. gén. d. Col.* 1831. στενός, angustus; μορφή, forma. **Carabici.**
- Stenopelmus** Schönh. *Gen. et Spec. Curc.* 1836. στενός, angustus; πέλμα, planta pedis. **Curculion.**
- Stenopeplus** *Dej. Catal. Col.* 2^o ed. 1834. στενός, angustus; πέπλος, peplum. **Cerambycini.**
- Stenops** *Dej. Catal. Col.* 2^o ed. 1834. στενός, angustus; ὤψ, vultus. **Curculionites.**
- Stenoptera** Dum. *Zool. analyt.* 1806. στενός, angustus; πτερόν, ala. **Heteromera.**
- Stenopterus** *Illig. Mag. d. Ins.* III, 1804. στενός, angustus; πτερόν, ala. **Cerambycini.**
- Stenorhynchus** Meg. in *Dahl Catal.* 1823. στενός, angustus; ῥύγχος, rostrum. **Curculionites.**
- Stenorhynchus** *Latr. Fam. nat.* 1825. στενός, angustus; ῥύγχος, rostrum. **Brenthides.**
- Stenosida** Solier *Ann. Soc. Ent. Fr.* IV, 1835. *Stenosis.* **Tenebrionites.**
- Stenosides** Solier *Ann. Soc. Ent. Fr.* v, 1836. *Stenosis.* **Tenebrionites.**
- Stenosis** *Herbst Natursyst. all. Ins.* 1799. στένωσις, coarctatio. = **Tagenia.** — **Tenebrionites.**
- Stenosoma** Kirby *Mspt.* στενός, angustus; σῶμα, corpus. = **Baridius.** — **Curculionites.**
- Stenosphenus** *Dej. Catal. Col.* 2^o ed. 1834. στενός, angustus; σφήν, cuneus. **Cerambycini.**
- Stenostethus** Meg. in *Dej. Catal. Col.* 1^o ed. 1821. στενός; στήθος. = **Euplectus.** — **Pselaphii.**
- Stenostola** *Dej. Catal. Col.* 2^o ed. 1834. στενός, angustus; στόλη, stola. **Cerambycini.**
- Stenostoma** *Latr. Consid. gén.* 1810. στενός, angustus; στόμα, os. **Oedemeritae.**
- Stenotarsia** *Burm. Handb. d. Ent.* III, 1842. στενός, angustus; ταρσός, tarsus. **Lamellicornes.**
- Stenotarsus** *Perty Delect. an. art.* 1830. στενός, angustus; ταρσός, tarsus. **Endomychides.**
- Stenotarsus** Schönh. *Gen. et Spec. Curc. Supp.* 1840. στενός, angustus; ταρσός. **Curculionites.**
- Stenotrachelus** *Latr. Fam. nat.* 1825. στενός, angustus; τράχηλος, collum. **Tenebrionites.**
- Stenura** *Dej. Catal. Col.* 2^o ed. 1834. στενός, angustus; οὐρά, cauda. **Cerambycini.**
- Stenuris** Kirby *Faun. Bor. Amer.* 1837. στενός, angustus; οὐρά, cauda. = **Dicerca.** — **Buprestid.**
- Stenus** *Latr. Préc. d. Car.* 1796. στενός, angustus. **Staphylini.**
- Stenygra** Serv. *Ann. Soc. Ent. Fr.* III, 1834. στενυγρός, angustus. **Cerambycini.**
- Stephanops** *Newm. Ent. Mag.* v, 1838. στέφανος, corona; ὤψ, aspectus. **Cerambycini.**
- Stephanucha** *Burm. Handb. d. Ent.* III, 1842. στεφανοῦχος, coronatus. **Lamellicornes.**
- Steraspis** Solier *Ann. Soc. Ent. Fr.* 1833. στερός, firmus; ἀσπίς, scutum. **Buprestides.**
- Sterculia** Lap. *Etud. Ent.* 1835. *Sterculia.* **Staphylini.**

COLEOPTERA.

- Steremnius** Schönk. Gen. et Spec. Curc. 1836. στερέμνιος, firmus. **Curculionites.**
- Stereocera** Dum. Zool. analyt. 1806. **Stereocerus.** **Pentamera.**
- Stereocerus** Kirby Faun. Bor. Amer. 1837. στερεός, firmus; κέρα, cornu. **Carabici.**
- Steriphus** Erichs. in Wieg. Arch. 1842. στέριφος, firmus. **Curculionites.**
- Sternacanthus** Serv. Ann. Soc. Ent. Fr. 1, 1832. στέρνον, sternum; άκανθα, spina. **Cerambyc.**
- Sternaspis** Hope Coleopt. Man. 1837. στέρνον, sternum; άσπις. = **Phanaeus.** = **Lamellicorn.**
- Sternechus** Schönk. Disp. meth. 1826. στέρνον, sternum; έχω, habeo. **Curculionites.**
- Sternocera** Dej. Catal. Col. 2^e ed. 1834. στέρνον, sternum; κέρα, cornu. **Buprestides.**
- Sternodonta** Eschsch. Zool. Atl. 1826. στέρνον, sternum; δών, dens. **Cerambycini.**
- Sternodus** Fisch. v. W. Bull. Mosc. 1837. στέρνον, sternum; λοβός, lobus. **Erotylenae.**
- Sternolobus** Guér. Rev. Zool. 1841. στέρνον, sternum; τομή, incisura. **Cerambycini.**
- Sternolophus** Solier Ann. Soc. Ent. Fr. III, 1834. στέρνον, sternum; λóφος, crista. **Hydrophiti.**
- Sternotomis** Percheron Gen. Ins. 1836. στέρνον, sternum; τoμής, pectoralis. **Tenebrionites.**
- Sternoxi** Latr. Hist. nat. Ins. 1802. στέρνον, sternum; οξύς, acutus. **Cerambycini.**
- Steropes** Stéven Mem. Mosc. 1, 1806. στεροπής, firmus; πτερών, ala. **Cerambycini.**
- Steropterus** Guér. Mag. Zool. 1838. στεροπής, firmus; άσπις, scutum. **Lamellicornes.**
- Steropus** Meg. in Dej. Catal. Col. 1^e ed. 1821. στερός, pectus; άσπις, scutum. **Lamellicornes.**
- Stethaspis** Hope Coleopt. Man. 1837. στήθος, pectus; άσπις, scutum. **Lamellicornes.**
- Stethodesma** Bainbrigde Proc. Ent. Soc. 1840. στήθος, pectus; άσπις, scutum. **Lamellicornes.**
- Sthenias** Dupont in Dej. Catal. Col. 2^e ed. 1834. στήθος, pectus; άσπις, scutum. **Lamellicornes.**
- Stibara** Hope Proc. Zool. Soc. Lond. 1840. στίβαρος, fortis. **Cerambycini.**
- Stichopus** Erichs. in Wieg. Arch. 1843. στιξ, series; ποῦς, pes. **Tenebrionites.**
- Stictosomus** Serv. Ann. Soc. Ent. Fr. 1, 1832. στιχτός, punctatus; ποῦς, pes. **Cerambyc.**
- Stigmatium** Gray An. Kingd. 1832. στίγμα, punctus. **Clerii.**
- Stigmatotrachelus** Schönk. Gen. et Spec. Curc. Supp. 1840. στίγμα; τράχηλος. **Curculi.**
- Stigmodera** Eschsch. Zool. Atl. 1829. στιγματή, punctus; δέρη, collum. **Buprestides.**
- Stillicus** Latr. Fam. nat. 1825. Stílus. στιλός, stylus; είδος, species. **Chrysoi**
- Stilpnotus** Chev. in Dej. Catal. Col. 2^e ed. 1833. στιλός, stylus; είδος, species. **Chrysoi**
- Stilpnus** Lap. Hist. nat. Ins. 1840. στιλπνός, fulgens; κώτος, dorsum. **Tenebr'**
- Stiphilus** Buquet in Guér. Rev. Zool. 1840. στιλπνός, fulgens; φίλος, amicus. **Ceran'**
- Stomlon** Waterh. Ann. a. Mag. Nat. Hist. 1845. στία, lapis; φίλος, amicus. **Ceran'**
- Stomis** Clairv. Ent. Helv. 1806. στόμα, os. **Carabici.**
- Stomodes** Schönk. Disp. meth. 1826. στομώδης, eloquens. **Curculio**
- Stomphax** Fisch. v. W. Entomogr. imp. Russ. 1823. στόμφαξ, jactato

- Storeus** Schönh. Gen. et Spec. Curc. Supp. 1843. *στορέω*, extendo. **Curculionites.**
- Strabala** Chev. in Dej. Catal. Col. 2^e ed. 1840. *στράβαλος*, tortus. **Chrysomelinae.**
- Strangalia** Serv. Ann. Soc. Ent. Fr. iv, 1835. *στραγγαλιά*, laqueus. **Cerambycini.**
- Strangalodes** Schönh. Gen. et Spec. Curc. Supp. 1842. *στραγγαλιώδης*, tortus. **Curculionites.**
- Strategus** (Kirby) Hope Coleopt. Man. 1837. *στρατηγός*, dux. **Lamellicornes.**
- Strenes** Schönh. Gen. et Spec. Curc. 1836. *στρηνης*, strenuus. = **Styphlus.** — **Curculionites.**
- Streptocerus** Dej. Catal. Col. 2^e ed. 1833. *στρεπτός*, tortus; *κέρας*, cornu. **Lamellicornes.**
- Strichosa** Chev. in Dej. Catal. Col. 2^e ed. 1834. *στριξ*, striga. **Chrysomelinae.**
- Strigla** Brullé Hist. nat. Ins. 1834. *στριξ*, striga. **Carabici.**
- Strigidia** Dej. Catal. Col. 2^e ed. 1833. *στριξ*, striga; *ιδέα*, aspectus. **Lamellicornes.**
- Strigoderma** Dej. Catal. Col. 2^e ed. 1833. *στριξ*, striga; *δέρμα*, cutis. **Lamellicornes.**
- Strigophorus** Chev. in Dej. Catal. Col. 2^e ed. 1834. *στριξ*, striga; *φορός*, ferens. **Chrysomelin.**
- Strigoptera** Dej. Catal. Col. 2^e ed. 1833. *στριξ*, striga; *περὸν*, ala. **Buprestides.**
- Stringophorus** Burm. et Schaum in Germ. Zeitschr. 1840. *στριξ*; *φορός*. = **Stripsifer.** — **Lam.**
- Stripsifer** Dej. Catal. Col. 2^e ed. 1836. — (Vid. **Stringophorus**). — **Lamellicornes.**
- Stripsifer** Gory et Perch. Mon. Cétoin. 1833. — (Vid. **Stringophorus**). — **Lamellicorn.**
- Stroggulus** Motsch. Bull. Mosc. 1845. *στρογγύλος*, rotundus. **Lampyrides.**
- Stromatium** Serv. Ann. Soc. Ent. Fr. III, 1834. *στρώμα*, cervicale. **Cerambycini.**
- Strombocerus** Schönh. Gen. et Spec. Curc. 1838. *στρόμβος*, turbo; *κέρας*, cornu. **Curculionites.**
- Strombocerus** . . . — (Vid. **Strombocerus**). — **Curculionites.**
- Strongylinae** Erichs. in Germ. Zeitschr. iv, 1843. *Strongylus*. **Nitidulariae.**
- Strongyllum** Kirby Linn. Transact. 1817. *στρογγύλος*, rotundus. **Tenebrionites.**
- Strongylopterus** Schönh. Gen. et Spec. Curc. 1837. *στρογγύλος*, rotundus; *περὸν*. **Curculion.**
- Strongylosomus** Chev. in Dej. Catal. Col. 2^e ed. 1834. *στρογγύλος*, rotundus; *σῶμα*. **Erotylenae.**
- Strongylostarsa** Chev. in Dej. Catal. Col. 2^e ed. 1834. *στρογγύλος*; *ταρσός*. **Chrysomelinae.**
- Strongylothes** Schönh. Gen. et Spec. Curc. 1836. *στρογγυλότης*, rotunditas. **Curculionites.**
- Strongylurus** Hope Trans. Zool. Soc. Lond. 1835. *στρογγύλος*, rotundus; *οὐρά*. **Cerambycini.**
- Strongylus** Herbst Natursyst. all. Ins. iv, 1792. *στρογγύλος*, rotundus. = **Cychramus.** — **Nitidul.**
- Strophosomus** (Billberg) Schönh. Disp. meth. 1826. *στροφή*, versio; *σῶμα*, corpus. **Curculionites.**
- Stylliscus** Schönh. Gen. et Spec. Curc. Supp. 1843. *στυλίσκος*, stylus parvus. **Curculionites.**
- Styphlus** Schönh. Disp. meth. 1826. *στυφλός*, firmus. **Curculionites.**
- Styphrus** Motsch. Bull. Mosc. 1845. *στυφρός*, durus. **Histerini.**
- Subcoccinella** Huber Mém. Soc. Phys. Gen. 1842. *Sub*; *Coccinella*. **Coccinellidae.**
- Subulpalpi** Latr. Fam. nat. 1825. *Subula*; *Palpus*. **Carabici.**
- Sunius** Leach in Steph. Cat. Brit. Ins. 1829. *Σούνιον* (Nom. propr.). **Staphylini.**
- Suphis** Aubé Iconogr. d. Col. d'Europ. 1837. *συφός*, suile. **Dytiscidae.**

- Tachinides** Mannerh. Brachélytr. 1830. *Tachinus*. **Staphylinii.**
- Tachinus** Gravenh. Micropt. Brunsv. 1802. ταχινός, celer. **Staphylinii.**
- Tachybaenus** Dupont Mspl. ταχύς, celer; βαίνω, ambulo. = **Pogonostoma.** — **Cicindelet.**
- Tachyerges** Schönk. Disp. meth. 1826. ταχυεργής, agilis. = **Orchestes.** — **Curculionites.**
- Tachygonus** Schönk. Gen. et Spec. Curc. 1833. ταχύγονος, celeripes. **Curculionites.**
- Tachypetes** Chev. in Dej. Catal. Col. 2^e ed. 1834. ταχυπέτης, celeriter volans. **Chrysomelinae.**
- Tachyporidae** Mac L. Annulos. Javan. 1825. *Tachyporus*. **Staphylinii.**
- Tachyporides** Westw. Intr. Mod. Cl. Ins. 1839. *Tachyporus*. **Staphylinii.**
- Tachyporini** Erichs. Käf. d. M. Brand. 1839. *Tachyporus*. **Staphylinii.**
- Tachyporus** Gravenh. Micropt. Brunsv. 1802. ταχύς, celer; πορός, means. **Staphylinii.**
- Tachypteris** Kirby Faun. Bor. Amer. 1837. ταχύς, celer; πτερόν, ala. — **Anthaxia.** — **Buprest.**
- Tachypus** Weber Observ. Ent. 1801. ταχύς, celer; ποῦς, pes. = **Carabus.** — **Carabici.**
- Tachypus** Meg. in Dej. Catal. Col. 1^e ed. 1821. ταχύς, celer; ποῦς. = **Bembidium.** — **Carabici.**
- Tachys** Ziegler in Dej. Catal. Col. 1^e ed. 1821. ταχύς, celer. = **Bembidium.** — **Carabici.**
- Tachyta** Kirby Faun. Bor. Amer. 1837. ταχύτης, celeritas. = **Bembidium.** — **Carabici.**
- Tachyusa** Erichs. Käf. d. M. Brand. 1837. ταχύς, celer. **Staphylinii.**
- Taeniodera** Burm. Handb. d. Ent. III, 1842. ταινία, vitta; δέση, collum. **Lamellicornes.**
- Taeniotus** Serv. Ann. Soc. Ent. Fr. IV, 1835. ταινία, vitta. **Cerambycini.**
- Taenodema** Lap. Etud. Ent. 1835. ταινίω, extendo; δέμα, vinculum. **Staphylinii.**
- Taenosema** Mannerh. Brachélytr. 1830. ταινίω, extendo; σώμα, corpus. **Staphylinii.**
- Tagenia** Latr. Hist. nat. Ins. III, 1802. *Tagenia*. **Tenebrionites.**
- Tagentes** Solier Ann. Soc. Ent. Fr. III, 1834. *Tagenia*. **Tenebrionites.**
- Tagona** Fisch. v. W. Entomogr. Imp. Russ. 1822. τάγω, extendo. **Tenebrionites.**
- Talaepora** Dej. Catal. Col. 2^e ed. 1834. ταλαίπωρος, robustus. **Cerambycini.**
- Talanus** Dej. Catal. Col. 2^e ed. 1833. ταλανίζω, lamento. **Tenebrionites.**
- Tanaonides** Schönk. Gen. et Spec. Curc. Supp. 1839. *Tanaos*. **Curculionites.**
- Tanaos** Schönk. Disp. meth. 1826. ταναός, extensus. **Curculionites.**
- Tanygnathus** Erichs. Käf. d. M. Brand. 1837. τανίω, tendo; γνάθος, mandibula. **Staphylinii.**
- Tanymecus** Germ. Magaz. II, 1817. τανίω, tendo; μήκος, longitudo. **Curculionites.**
- Tanyproctus** Falderm. N. Mém. Mosc. IV, 1834. τανίω, tendo; πρωκτός, anus. **Lamellicornes.**
- Tanyrhynchides** Schönk. Disp. meth. 1826. *Tanyrhynchus*. **Curculionites.**
- Tanyrhynchus** Schönk. Disp. meth. 1826. τανίω, tendo; ῥύγχος, rostrum. **Curculionites.**
- Tanysphyrus** Germ. Mag. II, 1817. τανίω, tendo; σφυρόν, talus. **Curculionites.**
- Tapelina** Lepell. et Serv. Encycl. méth. 1825. ταπεινός, humilis. **Cerambycini.**
- Tapenopsis** Sol. Act. Acad. Taur. 1844. ταπεινός, humilis; ὄψις, facies. **Tenebrionites.**
- Taphria** Bonelli Mem. Acad. Tur. 1813. ταφρεία, fossio. **Carabici.**

- Taphrocerus** Solier Ann. Soc. Ent. Fr. II, 1833. *τάφρος*, densitas; *κέρας*, cornu. **Buprestides.**
- Taphroderes** Schönh. Disp. meth. 1826. *τάφρος*, densitas; *δέρη*, collum. **Brenthides.**
- Tapinotus** Schönh. Disp. meth. 1826. *ταπεινός*, humilis; *νώτος*, dorsum. **Curculionites.**
- Tarandus** Meg. in Dej. Catal. Col. 2^e ed. 1833. *Tarandus.* **Lamellicornes.**
- Tarphius** Erichs. Deutschl. Ins. 1845. *τάφρος*, densitas. **Colydi.**
- Tarsostenus** Spin. Mon. Clerit. 1845. *ταρσός*, tarsus; *στενός*, angustus. **Clerii.**
- Tarus** Clairv. Ent. Helv. 1806. *Vox barb.* = **Cymindis.** — **Carabici.**
- Tasgius** (Leach) Steph. Illustr. Brit. Ent. 1832. *Vox barb.* **Staphylinii.**
- Taurhina** Burm. Handb. d. Ent. III, 1842. *Tau*; *ῥίν*, nasus. = **Dicranorhina.** = **Lamellic.**
- Taurocera** Hope Coleopt. Man. 1840. *ταῦρος*, taurus; *κέρας*, cornu. **Tenebrionites.**
- Tauroma** Hope Ann. Nat. Hist. III, 1839. *ταῦρος*, taurus; *ῶμος*, humerus. **Chrysomelinae.**
- Taxicerus** Dej. Catal. Col. 2^e ed. 1834. *τάξις*, ordo; *κέρας*, cornu. **Curculionites.**
- Taxicornes** Latr. in Cuv. Règn. An. III, 1817. *Taxo*; *Cornu.* **Heteromera.**
- Technites** Schönh. Gen. et Spec. Curc. Supp. 1843. *τεχνίτης*, artifex. **Curculionites.**
- Tefflus** (Leach) Dej. Spec. gén. d. Col. 1826. *Vox barb.* **Carabici.**
- Telnocorynus** Chev. in Dej. Catal. Col. 2^e ed. 1833. *τείνω*, extendo; *κορίνη*, clava. **Brenthides.**
- Telnodactyla** Chev. in Dej. Catal. Col. 2^e ed. 1834. *τείνω*; *δάκτυλος*. = **Thyamis.** — **Chrysom.**
- Telaugis** Burm. Handb. d. Ent. 1844. *τηλαυγής*, procul splendidus. **Lamellicornes.**
- Telephanus** Erichs. Deutschl. Ins. 1845. *τηλεφανής*, procul fulgens. **Cucujipes.**
- Telephori** Redtenb. Gatt. 1845. *Telephorus.* = **Telephorides.**
- Telephoridae** Leach Encycl. Brit. 1817. *Telephorus.* = **Telephorides.**
- Telephorides** Leach Edinb. Encycl. 1815. *Telephorus.* **Coleoptera.**
- Telephoroides** Lap. Ann. Soc. Ent. Fr. III, 1834. *Telephorus.* **Lampyrides.**
- Telephorus** Schöff. Elem. Ent. 1766. *τῆλε*, procul; *φορός*, ferens. **Telephorides.**
- Telmatophilus** Heer Faun. Col. Helv. 1841. *τέλμα*, palus; *φίλος*, amicus. **Melyrides.**
- Telopes** Redtenb. in Russegg. Reis. I, 1843. *τηλωπός*, procul videns. **Dermestini.**
- Telura** Erichs. in Wieg. Arch. 1842. *τηλουρός*, remotus. **Lamellicornes.**
- Temnaspis** Lacord. Mon. Phytophag. *τέμνω*, scindo; *ἄσπις*, scutum. **Chrysomelinae.**
- Temnocerus** Thunb. Act. Upsal. VII, 1815. *τέμνω*, scindo; *κέρας*, cornu. **Salpingides.**
- Temnochila** Erichs. Deutschl. Ins. 1845. *τέμνω*, scindo; *χειλος*. = **Temnoscheila.** — **Nitidul.**
- Temnodera** Hope Trans. Ent. Soc. Lond. 1837. *τέμνω*, scindo; *δέρη*, collum. **Pselaphii.**
- Temnognatha** Solier Ann. Soc. Ent. Fr. 1833. *τέμνω*, scindo; *γνάθος*, mandibula. **Buprestides.**
- Temnolaimus** Chev. in Guér. Rev. Zool. 1839. *τέμνω*, scindo; *λαιμός*, guttur. **Brenthides.**
- Temnopis** Serv. Ann. Soc. Ent. Fr. III, 1843. *τέμνω*, scindo; *ὄψ*, vultus. **Cerambycini.**
- Temnoplectron** Westw. Proc. Ent. Soc. Lond. 1842. *τέμνω*, scindo; *πλήκτρον*, plectrum. **Lamell.**
- Temnopterus** Solier Ann. Soc. Ent. Fr. III, 1834. *τέμνω*, scindo; *πετρών*, ala. **Hydrophili.**

- Temnorhynchus** Hope Coleopt. Man. 1837. τέμνω, scindo; ῥύγχος, rostrum. **Lamellicornes.**
- Temnoscheila** Westw. Zool. Journ. v, 1831. τέμνω, scindo; χεῖλος, labrum. **Nitidulariae.**
- Temnostoma** Guér. Voy. Coq. 1830. τέμνω, scindo; στόμα, os. **Lycides.**
- Tenebrio** Linn. Syst. Nat. 6° ed. 1748. *Tenebrio*. **Tenebrionites.**
- Tenebriones** Redtenb. Gatt. 1845. *Tenebrio*. **Tenebrionites.**
- Tenebrionida** Leach Edinb. Encycl. 1815. *Tenebrio*. **Tenebrionites.**
- Tenebrionidae** Leach Encycl. Brit. 1817. *Tenebrio*. **Tenebrionites.**
- Tenebrionides** Leach Edinb. Encycl. 1815. *Tenebrio*. **Tenebrionites.**
- Tenebrionites** Latr. Hist. nat. Ins. 1802. *Tenebrio*. **Coleoptera.**
- Tenerus** Lap. in Silberm. Rev. Ent. 1836. *Tener*. **Clerii.**
- Tentyria** Latr. Hist. nat. Ins. III, 1802. Τέντυρα (Nom. propr.). **Tenebrionites.**
- Tentyridae** Eschsch. Zool. Atl. 1831. *Tentyria*. **Tenebrionites.**
- Tentyrites** Solier Ann. Soc. Ent. Fr. III, 1834. *Tentyria*. **Tenebrionites.**
- Tephraea** Burm. Handb. d. Ent. III, 1842. τέφριος, cinereus. **Lamellicornes.**
- Teramocerus** Schönh. Gen. et Spec. Curc. Supp. 1840. τέραμος, mollis; κέρασ, cornu. **Brenthid.**
- Terapopus** Schönh. Gen. et Spec. Curc. Mant. 1845. τερατωπός, monstrosus ad spectu. **Curculionit.**
- Teredosoma** Curt. Ann. Nat. Hist. v, 1839. τερηδών, teredo; σῶμα. = **Teredus.** — **Colydii.**
- Teredus** Dej. Catal. Col. 2° ed. 1834. τερηδών, teredo. **Colydii.**
- Teredyla** Dum. Zool. analyt. 1806. *Teredus*. **Pentamera.**
- Teretrius** Erichs. in Klug Jahrb. d. Ins. 1834. τέρετρον, terebra. **Histerini.**
- Tesserocerus** Saund. Trans. Ent. Soc. Lond. 1837. τέσσερες, quatuor; κέρασ, cornu. **Curculionit.**
- Tesserodon** Hope Coleopt. Man. 1837. τέσσερες, quatuor; ὀδών, dens. **Lamellicornes.**
- Tesseromma** Newm. Ann. Nat. Hist. 1840. τέσσερες; ὄμμα. = **Meropachys.** — **Cerambyc.**
- Tetracanthus** Hope Trans. Zool. Soc. Lond. 1835. τέτρα; ἄκανθα. = **Chlorida.** — **Cerambyc.**
- Tetracha** (Westw.) Hope Coleopt. Man. 1838. τέτραχα, quadrifariam. **Cicindeletae.**
- Tetraechma** Blanch. in D'Orb. Voy. Am. m. pl. 1842. τέτρα, quatuor; αἰχμή, mucro. **Lamellicorn.**
- Tetraglenes** Newm. Entomologist. 1842. τέτρα, quatuor; γλήνη, pupilla. **Cerambycini.**
- Tetragona** Dej. Catal. Col. 2° ed. 1833. τέτρα, quatuor; γῶνος, angulus. = **Agestrata.** — **Lamell.**
- Tetragonoderus** Dej. Spec. gén. d. Col. 1829. τετράγωνος, quadratus; δέρη, collum. **Carabici.**
- Tetragonus** Gory et Perch. Mon. d. Cétoin. 1833. τέτρα, quatuor; γῶνος. = **Agestrata.** — **Lamell.**
- Tetralobus** Lepell. et Serv. Encycl. méth. 1825. τέτρα, quatuor; λοβός, lobus. **Elaterides.**
- Tetramera** Dum. Zool. analyt. 1806. τέτρα, quatuor; μέρος, pars. **Coleoptera.**
- Tetraonyx** Latr. in Humb. et Bompl. Recueil, 1819. τέτρα, quatuor; ὄνυξ, unguis. **Meloides.**
- Tetraopes** Dalm. in Schönh. Syn. Ins. III, 1817. τέτρα, quatuor; ὄψ, oculus. **Cerambycini.**
- Tetraophthalmus** de Haan in Dej. Catal. Col. 2° ed. 1834. τέτρα, quatuor; ὀφθαλμός. **Cerambyc.**
- Tetraphala** Chev. in Dej. Catal. Col. 2° ed. 1834. τέτρα, quatuor; φάλος, palus. **Erotylenae.**

- Tetraphyllus** Lap. Ann. Sc. nat. 1831. τέτρα, quatuor; φύλλον, folium. **Tenebrionites.**
- Tetratoma** Fabr. Script. of Nat. Selsk. 1790. τέτρα, quatuor; τομή, sectio. **Tenebrionites.**
- Tetromma** Solier in Dej. Catal. Col. 2^e ed. 1833. τέτρα, quatuor; ὄμμα. = **Hyperops.** — **Tenebr.**
- Tetrophthalma** Less. Cent. Zool. 1833. τέτρα; ὀφθαλμός. = **Chiasognathus.** — **Lamellic.**
- Tetropium** Kirby Faun. Bor. Amer. 1837. τέτρα, quatuor; ὄψ, oculus. **Cerambycini.**
- Tetrops** Kirby Introd. to Ent. 1826. τέτρα, quatuor; ὄψ, oculus. = **Tetraopes.** — **Cerambyc.**
- Tenchestes** Mulsant Coléopt. d. Fr. Lamell. 1842. τευχηστής, miles. **Lamellicornes.**
- Thalassia** Chev. in Dej. Catal. Col. 2^e ed. 1834. θαλάσσιος, maritimus. **Erotylenae.**
- Thalerophaga** Mac L. Hor. Ent. 1817. θαλάρος, viridis; φάγος, edens. **Lamellicornes.**
- Thalia** Hope Coleopt. Man. 1838. Θαλία (Nom. mythol.). **Carabici.**
- Thaliadae** Hope Coleopt. Man. 1838. Thalia. **Carabici.**
- Thallis** Erichs. in Wieg. Arch. 1842. θαλλός, ramus. **Erotylenae.**
- Thalpophila** Solier Ann. Soc. Ent. Fr. iv, 1835. θάλπος, calor; φίλος, amicus. **Tenebrionites.**
- Thalycra** Erichs. in Germ. Zeitschr. iv, 1843. θαλυκρός, audax. **Nitidulariae.**
- Thamnobius** Schönh. Gen. et Spec. Curc. 1836. θάμνος, virgultus; βιώω, vivo. **Curculionites.**
- Thamnophilus** Schönh. Disp. meth. 1826. θάμνος; φίλος. = **Magdalinus.** — **Curculionites.**
- Thanasimus** Latr. Gen. Cr. et Ins. 1806. θανάσιμος, mortalis. **Clerii.**
- Thanatophilus** Leach Zool. Miscell. 1817. θάνατος, mors; φίλος, amicus. **Silphales.**
- Thaneroclerus** Westw. Ann. Soc. Ent. Fr. iv, 1835. θανατηρός, mortalis; κλήρος, sors. **Clerii.**
- Tharops** Lap. in Silberm. Rev. Ent. 1835. θάρρος, animus; ὄψ, aspectus. **Eucnemides.**
- Thaumacera** Thunb. Vetensk. Acad. Handl. 1814. θαῦμα, miraculum; κέρασ, cornu. **Chrysomel.**
- Theano** Lap. in Silberm. Rev. Ent. 1836. Θεανώ (Nom. propr.). **Clerii.**
- Thecacerus** Dej. Catal. Col. 2^e ed. 1833.θήκη, vagina; κέρασ, cornu. **Tenebrionites.**
- Thelodrias** Motsch. Bull. Mosc. 1839. θηλυδρίας, effeminatus. **Telephorides.**
- Themognatha** Solier Ann. Soc. Ent. Fr. II, 1833. θεμός, positio; γνάθος, mandibula. **Buprestid.**
- Therates** Latr. in Cuv. Règn. An. III, 1817. θηρατής, venator. **Cicindeletae.**
- Theresternus** Say Descr. new sp. Curcul. 1831.θήκη; στέρνον. = **Lithodus.** — **Curculionit.**
- Thermonectus** Eschsch. in Dej. Catal. Col. 2^e ed. 1833. θερμός; ηκτός. = **Hydaticus.** — **Dytisc.**
- Thermophila** (Leach) Hope Coleopt. Man. 1838. θερμός, calidus; φίλος. = **Anthia.** — **Carabici.**
- Thia** Newm. Entomologist. 1840. Θεία (Nom. mythol.). **Cerambycini.**
- Thinobatis** Eschsch. Zool. Atl. 1831. θιν, ripa; βαίνω, ambulo. **Tenebrionites.**
- Thinobius** Kiesenw. Entom. Zeit. 1844. θιν, ripa; βιώω vivo. **Staphylinii.**
- Thonius** Lacord. Mon. Erotyl. 1842. Thonius (Nom. mythol.). **Erotylenae.**
- Thoracici** Latr. Fam. nat. 1825. Thorax. **Carabici.**
- Thoracophorus** Hope Coleopt. Man. 1840. θώραξ, thorax; φορός, ferens. **Tenebrionites.**
- Thoraxopherus** Motsch. Bull. Mosc. 1837. θώραξ, thorax; φορός. = **Glyptoma.** — **Staphylin.**

- Thorectus** *Mulsant* Coléopt. d. Fr. Lamell. 1842. *Θωρηκτής*, loricatus. **Lamellicornes.**
- Thorictus** *Germ.* in *Silberm.* Rev. Ent. II, 1834. *Θωρηκτής*, loricatus. **Thorictides.**
- Thriptera** *Solier* Ann. Soc. Ent. Fr. v, 1836. *Θρίψ*, cossus; *πιπρόν*, ala. **Tenebrionites.**
- Throscites** *Lap.* Hist. nat. Ins. 1840. *Throscus*. **Coleoptera.**
- Throscus** *Latr.* Préc. d. Car. 1796. *Θρώσκω*, salto. = **Trixagus.** — **Throscites.**
- Thyamis** *Steph.* Illustr. Brit. Ent. 1831. *Θύημα*, suffimentum. **Chrysomelinae.**
- Thylacites** *Germ.* Magaz. II, 1817. *Θύλαξ*, saccus. **Curculionites.**
- Thylacitidae** *Kirby* Faun. Bor. Amer. 1837. *Thylacites*. **Curculionites.**
- Thylodrias** *Motsch.* Bull. Mosc. 1839. — (Vid. **Thelodrias**). — **Telephorides.**
- Thymalus** *Latr.* Hist. nat. Ins. 1802. *Thymallus* (Nom. pisc.). **Nitidulariae.**
- Thyra** *Dej.* Catal. Col. 2^o ed. 1834. *Θύρα*, porta. **Chrysomelinae.**
- Thyreaspis** *Hope* Coleopt. Man. 1840. *Θυρέασπις*, scutum. **Chrysomelinae.**
- Thyrecephalus** *Guér.* Rev. Zool. 1844. *Θυρεός*, scutum; *κεφαλή*, caput. **Staphylini.**
- Thyreomorpha** *Dej.* Catal. Col. 2^o ed. 1834. *Θυρεός*, scutum; *μορφή*, forma. **Chrysomelinae.**
- Thyreopterus** *Dej.* Spec. gén. d. Col. 1831. *Θυρεός*, scutum; *πιπρόν*, ala. **Carabici.**
- Thyreosoma** *Dej.* Catal. Col. 2^o ed. 1833. *Θυρεός*, scutum; *σῶμα*, corpus. **Nitidulariae.**
- Thyridium** *Dej.* Catal. Col. 2^o ed. 1833. *Θυρίδιον*, fenestra. **Lamellicornes.**
- Thyrslia** *Dalm.* Vetensk. Acad. Handl. 1819. *Θύρσος*, thyrus. **Cerambycini.**
- Thysanodes** *Newm.* Entomologist. 1842. *Θύσανος*, timbria; *εἶδος*, forma. **Cerambycini.**
- Thysbe** *Dej.* Catal. Col. 2^o ed. 1834. *Θίσβη* (Nom. mythol.). **Chrysomelinae.**
- Tiarocera** *Burm.* Handb. d. Ent. III, 1842. *τιάρα*, tiara; *κέρας*, cornu. **Lamellicornes.**
- Tibesla** *Leach* Zool. Journ. I, 1824. *Vox euphon.* **Rhipicerides.**
- Tillicera** *Spin.* in *Guér.* Rev. Zool. 1841. *Tillus*; *κέρας*, cornu. **Clerii.**
- Tillida** *Leach* Edinb. Encycl. 1815. *Tillus*. **Clerii.**
- Tillidae** *Leach* in *Sam.* Compend. 1819. *Tillus*. **Clerii.**
- Tillides** *Leach* Edinb. Encycl. 1815. *Tillus*. = **Clerii.**
- Tilloidea** *Lap.* Ann. Soc. Ent. Fr. I, 1832. *Tillus*; *ιδέα*, aspectus. **Clerii.**
- Tilloides** *Spin.* in *Guér.* Rev. Ent. 1841. *Tillus*. **Clerii.**
- Tillus** *Olivier* Entomologie, 1790. *τίλλω*, vellico. **Clerii.**
- Timarcha** *Meg.* in *Dej.* Catal. Col. 1^o ed. 1821. *τιμῶ*, honoro; *ἀρχός*, dux. **Chrysomelinae.**
- Timorus** *Schönh.* Gen. et Spec. Curc. 1838. *τιμωρός*, honorans. **Curculionites.**
- Tiresias** *Steph.* Illustr. Brit. Ent. v, 1835. *Τυρσεΐας* (Nom. mythol.). **Dermestini.**
- Titaena** *Erichs.* in *Wieg.* Arch. 1842. *τιταίνω*, tendo. **Tenebrionites.**
- Titanus** *Serv.* Ann. Soc. Ent. Fr. I, 1832. *τίτανος*, calx. **Cerambycini.**
- Tlanoma** *Motsch.* Bull. Mosc. 1845. *τλάμων*, patiens. **Chrysomelinae.**
- Tmesidera** *Westw.* in *Guér.* Mag. Zool. 1841. *τμήσις*, sectio; *δέρη*, collum. **Meloides.**

- Trimium** *Aubé* Ann. Soc. Ent. Fr. II, 1833. *Trimus*. ***Pselaphii***.
- Trimorphus** *Steph.* Illustr. Brit. Ent. 1828. *τρῖς*, ter; *μορφή*, forma. ***Carabici***.
- Trinodes** *Meg.* in *Dej.* Catal. Col. 1^o ed. 1821. *τρῖς*, ter; *ὁδοῦς*, dens. ***Dermestini***.
- Triodonta** *Mulsant* Coléopt. d. Fr. Lamell. 1842. *τρῖς*, ter; *ὁδοῦς*, dens. ***Lamellicornes***.
- Triodontus** *Westw.* Proc. Ent. Soc. Lond. 1845. *τρῖς*, ter; *ὁδοῦς*, dens. ***Lamellicornes***.
- Trionychus** *Dej.* Catal. Col. 2^o ed. 1833. *τρῖς*, ter; *ὄνυξ*, unguis. ***Lamellicornes***.
- Triphyllus** *Meg.* in *Dej.* Catal. Col. 1^o ed. 1821. *τρῖς*, ter; *φύλλον*, folium. ***Mycetophagides***.
- Triplatoma** *Westw.* in *Griff.* An. Kingd. 1832. *τρίπλοος*, triplex; *τομή*, incisio. ***Erotylenae***.
- Triplax** *Payk.* Faun. Suec. 1798. *τρίπλαξ*, triplex. ***Erotylenae***.
- Trirachys** *Hope* Proc. Ent. Soc. L. 1842. *τρῖς*, ter; *ράχης*, spina dorsi. ***Cerambycini***.
- Trirammatum** (*Eschsch.*) *Chaudoir* Bull. Soc. Imp. Mosc. 1838. *τρῖς*, ter; *ράμμα*, sutura. ***Carabici***.
- Tritoma** *Géoffr.* Hist. abr. d. Ins. 1764. *τρῖς*, ter; *τομή*, incisio. = ***Mycetophagus***. — ***Mycetoph.***
- Tritoma** *Fabr.* Syst. Ent. 1775. *τρῖς*, ter; *τομή*, incisio. ***Erotylenae***.
- Tritomacrus** *Newm.* Ent. Mag. 1833. *τρίτος*, tertius; *μακρὸς*, longus. ***Cerambycini***.
- Tritomidae** *Shuck.* Col. delin. 1840. *Tritoma*. ***Erotylenae***.
- Trixagus** *Kugelann* in *Schneid.* Mag. 1794. *τριξὸς*, triplex; *ἄγω*, duco. ***Throscites***.
- Trochalonota** *Westw.* in *Guér.* Mag. Zool. 1833. *τρόχαλος*, rotundus; *νώτος*, dorsum. ***Chrysomel.***
- Trochalus** *Lap.* in *Guér.* Mag. Zool. 1832. *τρόχαλος*, rotundus. ***Lamellicornes***.
- Trochalus** *Eschsch.* in *Dej.* Catal. Col. 2^o ed. 1833. *τρόχαλος*, rotundus. = ***Cybister***. — ***Dytiscid.***
- Trochoideus** *Westw.* Linn. Transact. 1833. *τροχοειδής*, rotundus. ***Endomychides***.
- Trogida** *Heer* Faun. Col. Helv. 1841. *Trox*. ***Lamellicornes***.
- Trogidae** *Mac L.* Hor. Ent. 1819. *Trox*. ***Lamellicornes***.
- Trogides** *Redtenb.* Gatt. 1845. *Trox*. ***Lamellicornes***.
- Trogites** *Newm.* Ent. Mag. II, 1834. *Trox*. ***Lamellicornes***.
- Troglops** *Erichs.* Entomogr. 1840. *τρώγλη*, foramen; *ὤψ*, vultus. ***Melyrides***.
- Trogodendron** (*Guér.*) *Spin.* in *Guér.* Rev. Zool. 1841. *τρώγω*, rodo; *δένδρον*, arbor. ***Clerit.***
- Trogoderma** *Latr.* Fam. nat. 1825. *τρώγω*, rodo; *δέρμα*, cutis. ***Dermestini***.
- Trogophloeus** *Mannerh.* Brachélytr. 1830. *τρώγω*, rodo; *φλοιὸς*, cortex. ***Staphylini***.
- Trogosita** *Olivier* Entomologie, II, 1790. *τρώγω*, rodo; *σίτος*, triticum. ***Nitidulariae***.
- Trogositae** *Redtenb.* Gatt. 1845. *Trogosita*. ***Nitidulariae***.
- Trogositarii** *Latr.* Hist. nat. Ins. 1802. *Trogosita*. ***Nitidulariae***.
- Trogositidae** *Kirby* Faun. Bor. Amer. 1837. *Trogosita*. ***Nitidulariae***.
- Trogositides** *Westw.* Intr. Mod. Cl. Ins. 1839. *Trogosita*. ***Nitidulariae***.
- Trogositinae** *Erichs.* in *Germ.* Zeitschr. 1843. *Trogosita*. ***Nitidulariae***.
- Trogus** *Leach* Zool. Miscell. 1817. *τρώγω*, rodo. = ***Cybister***. — ***Dytiscidae***.
- Tropideres** *Schönh.* Disp. meth. 1826. *τρόπις*, carina; *δέρη*, collum. ***Curculionites***.

- Tropidopterus** Blanch. Hist. d. Ins. 1845. *τρόπις*, carina; *πιρρόν*, ala. **Tenebrionites**.
- Tropidosoma** Perty Delect. an. art. 1830. *τρόπις*, carina; *σῶμα*, corpus. **Cerambycini**.
- Tropinota** Mulsant Coléopt. d. Fr. Lamell. *τρόπις*, carina; *νότος*. = **Epicometis**. — **Lamellic**.
- Tropiphorus** Schönh. Gen. et Spec. Curc. Supp. 1842. *τρόπις*, carina; *φορὸς*, ferens. **Curculionit**.
- Tropipleurites** Chev. Mspt. *τρόπις*, carina; *πλευρὰ*, costa. = **Dorcacephalum**. — **Cerambyc**.
- Tropirhinus** Schönh. Gen. et Spec. Curc. Supp. 1840. *τρόπις*, carina; *ῥίν*, nasus. **Curculionites**.
- Tropis** Newm. Entomologist. 1841. *τρόπις*, carina. **Cerambycini**.
- Tropisternus** Solier Ann. Soc. Ent. Fr. III, 1834. *τρόπις*, carina; *στέρνον*, sternum. **Hydrophili**.
- Trox** Fabr. Syst. Ent. 1775. *τρώξ*, rodens. **Lamellicornes**.
- Truncatipennes** Latr. Fam. nat. 1825. *Truncatus*; *Penna*. **Carabici**.
- Trychine** Klug Symb. Phys. 1832. *τρίχινος*, pannosus. = **Coscinia**. — **Carabici**.
- Trypanæus** Eschsch. Zool. Atl. 1829. *τρίπα*, foramen; *ναίω*, habito. **Histerini**.
- Trypanidius** Dej. Catal. Col. 2^e ed. 1834. *τρυνάνη*, terebra; *ιδέα*, aspectus. **Cerambycini**.
- Trypetes** Schönh. Gen. et Spec. Curc. 1826. *τρυνπητής*, forans. **Curculionites**.
- Trypodendron** Steph. Illustr. Brit. Ent. 1830. *τρυνάω*, perforo; *δένδρον*, arbor. **Curculionites**.
- Tryponæus** Eschsch. Zool. Atl. 1829. — (Vid. **Trypanæus**). — **Histerini**.
- Trysibius** Schönh. Gen. et Spec. Curc. Supp. 1842. *τρίσις*, tormentum; *βίος*, vita. **Curculionites**.
- Tubicenus** Dej. Catal. Col. 1^e ed. 1821. *Tubicen*. = **Auletes**. — **Curculionites**.
- Tychæus** Fisch. v. W. Mém. Soc. Imp. Mosc. 1823. *τύχαιος*. = **Belorhynchus**. — **Brenthides**.
- Tychius** Germ. Magaz. II, 1817. *Τύχιος* (Nom. propr.). **Curculionites**.
- Tychus** Leach Zool. Miscell. 1817. *τύχος*, accidentia. **Pselaphii**.
- Tylocerus** Dalm. Anal. Ent. 1825. *τύλος*, callus; *κέρας*, cornu. **Telephorides**.
- Tyloderes** Schönh. Disp. meth. 1826. *τύλος*, callus; *δέρη*, collum. **Curculionites**.
- Tylodes** Schönh. Disp. meth. 1826. *τυλώδης*, callosus. **Curculionites**.
- Tylomus** Schönh. Disp. meth. 1826. *τύλος*, callus; *ῶμος*, humerus. **Curculionites**.
- Tylotarsus** Germ. Zeitschr. Entom. II, 1840. *τύλος*, callus; *ταρσός*, tarsus. **Elaterides**.
- Tympanophorus** Nordm. Symb. Mon. Staph. 1837. *τύμπανον*, tympanum; *φορὸς*. **Staphylinii**.
- Typhaea** (Kirby) Steph. Syst. Cat. Brit. Ins. 1829. *τύφος*, fumus. **Mycetophagides**.
- Typhœus** Leach Edinb. Encycl. 1815. *Τυφωεύς* (Nom. mythol.). **Lamellicornes**.
- Typocephalus** Chev. in Dej. Catal. Col. 2^e ed. 1834. *τύπος*, typus; *κεφαλή*, caput. **Erotylenæ**.
- Typophorus** Chev. in Dej. Catal. Col. 2^e ed. 1834. *τύπος*, typus; *φορὸς*, ferens. **Chrysomelinae**.
- Tyrus** Aubé Ann. Soc. Ent. Fr. II, 1833. *Τύρος* (Nom. propr.). **Pselaphii**.
- Tyttosoma** Wesm. Mspt. *τυττός*, parvus; *σῶμα*, corpus. = **Cephennium**. — **Scydmaenid**.
- Uderpus** Motsch. Bull. Mosc. 1845. *ὔδωρ*, aqua; *πούς*, pes. **Chrysomelinae**.
- Uleda** Lap. Hist. nat. Ins. 1840. *ούλή*, cicatrix. **Tenebrionites**.
- Uleiota** Latr. Préc. d. Car. 1796. *ούλή*, cicatrix; *οὔς*, auris. = **Brontes**. — **Cucujipes**.

- Ulocerides** Schönh. Disp. meth. 1826. *Ulocerus*. **Curculionites.**
- Ulocerus** Dalm. Ephem. Ent. 1824. οὔλος, solidus; κέρασ, cornu. **Curculionites.**
- Ulodes** Erichs. in Wieg. Arch. 1842. οὐλή, cicatrix; εἶδος, species. **Tenebrionites.**
- Uloma** Meg. in Dej. Catal. Col. 1^o ed. 1821. οὐλόω, cicatrice obducor. **Tenebrionites.**
- Ulonotus** Erichs. Deutschl. Ins. 1845. οὔλος, solidus; νῶτος, dorsum. **Colydii.**
- Uloptera** Burm. Handb. d. Ent. III, 1842. οὐλή, cicatrix; πτερὸν, ala. **Lamellicornes.**
- Ulosomus** Schönh. Disp. meth. 1826. οὔλος, solidus; σῶμα, corpus. **Curculionites.**
- Ulosonia** Lap. Hist. nat. Ins. 1840. οὔλος, solidus. **Tenebrionites.**
- Ulyxenida** Motsch. Bull. Mosc. 1845. ὕλη, sylva; ξένος, hospes. **Coleoptera.**
- Upis** Fabr. Ent. Syst. 1792. *Upis* (Nom. mythol.). **Tenebrionites.**
- Upocopus** Motsch. Bull. Mosc. 1840. ὑπό, sub; κόπρος, fimus. = **Hypocopus.** — **Lathridii.**
- Uracantha** Hope Proc. Zool. Soc. Lond. 1833. οὐρά, cauda; ἄκανθα, spina. **Cerambycini.**
- Urocalymma** Westw. Arcan. Ent. 1841. οὐρά, cauda; κάλυμμα, tegumen. **Cerambycini.**
- Urodon** Schönh. Disp. meth. 1826. οὐρά, cauda; ὄδους, dens. **Curculionites.**
- Uroplata** Chev. in Dej. Catal. Col. 2^o ed. 1834. οὐρά, cauda; πλατὺς, latus. **Chrysomelinae.**
- Uropterus** Latr. in Cuv. Règn. An. 1^o ed. 1817. οὐρά, cauda; πτερὸν. = **Ceophalus.** — **Brenthid.**
- Uroxys** Westw. Proc. Zool. Soc. Lond. 1842. οὐρά, cauda; ὄξυς, acutus. **Lamellicornes.**
- Usechus** Motsch. Bull. Mosc. 1845. οὖς, auris; ἔχω, habeo. **Tenebrionites.**
- Uterosomus** (Chevr.) Schönh. Gen. et Spec. Curc. Supp. 1839. οὔτερος, alter; σῶμα. **Curculionit.**
- Valgus** Scriba Journ. f. Lieb. d. Ent. 1790. *Valgus*. **Lamellicornes.**
- VaricOLORes** Westw. Intr. Mod. Cl. Ins. 1839. Varius; Color. **Heteromera.**
- Vatellus** Aubé Iconogr. d. Col. d'Europ. 1837. *Vates*. **Dytiscidae.**
- Velleius** Leach in Sam. Compend. 1819. *Vellejus* (Nom. propr.). **Staphylini.**
- Versicolores** Latr. Gen. Cr. et Ins. 1807. Versus; Color. **Heteromera.**
- Vertagus** Dej. Spec. gén. d. Col. v, 1831. *Vertagus*. **Carabici.**
- Vesperus** Dej. Catal. Col. 1^o ed. 1821. *Vesperus*. **Cerambycini.**
- Vesta** Lap. Ann. Soc. Ent. Fr. II, 1833. *Vesta* (Nom. mythol.). **Lampyrides.**
- Vieta** Lap. Hist. nat. Ins. 1840. *Vietus*. = **Sepidium.** — **Tenebrionites.**
- Volvoxis** Kugelann in Schneid. Mag. 1794. *Volvox*. **Antisotomidae.**
- Volvulus** Brullé Hist. nat. Ins. 1835. *Volvo*. **Hydrophilli.**
- Xanthestha** Dej. Catal. Col. 2^o ed. 1833. ξανθός, flavus; ἐσθής. = **Tylocerus.** — **Telephorid.**
- Xanthocerus** Newm. Entomologist. 1842. ξανθός, flavus; κέρασ, cornu. **Clerii.**
- Xanthochroa** Schmidt Cat. Col. Europ. 1844. ξανθός, flavus; χροία, color. **Oedemeritae.**
- Xantholinini** Erichs. Gen. et spec. Staph. 1840. *Xantholinus*. **Staphylini.**
- Xantholinus** Dahl Encycl. méth. x, 1825. ξανθός, flavus; λίνον, linum. **Staphylini.**
- Xenocerus** (Germ.) Schönh. Gen. et Spec. Curc. 1833. ξένος, hospes; κέρασ, cornu. **Curculionites.**

- Xenodorus** Brême Ann. Soc. Ent. Fr. 1844. Ξενόδωρος (Nom. propr.). **Lamellicornes.**
- Xestia** Serv. Ann. Soc. Ent. Fr. III, 1834. Ξεστός, politus. **Cerambycini.**
- Xestobium** Motsch. Bull. Mosc. 1845. Ξεστός, politus; βιώω, vivo. = **Anobium.** — **Ptiniores.**
- Xilotretus** . . . — (Vid. **Xylotretus**). — **Clerii.**
- Xiphodontus** Westw. Ent. Magaz. 1838. Ξίφος, ensis; ὀδούς, dens. **Lamellicornes.**
- Xiphoscells** Burm. Handb. d. Ent. III, 1842. Ξίφος, ensis; σκέλος, pes. **Lamellicornes.**
- Xyletinus** Latr. in Cuv. Règn. An. IV, 1829. ξύλον, lignum. **Ptiniores.**
- Xyllnades** Latr. Fam. nat. 1825. ξύλινος, ligneus; ἄδος, abundantia. **Curculionites.**
- Xyllta** Payk. Faun. Suec. 1798. ξυλίτης, ligneus. **Melandryadae.**
- Xylobius** Latr. Ann. Soc. Ent. Fr. III, 1834. ξύλον, lignum; βιώω, vivo. **Eucnemides.**
- Xylobius** (Guér.) Spin. in Guér. Rev. Zool. 1841. ξύλον, lignum; βιώω, vivo. **Clerii.**
- Xyloborus** Dej. Catal. Col. 2° ed. 1833. ξύλον, lignum; βορός, vorans. **Tenebrionites.**
- Xylocharis** (Dup.) Serv. Ann. Soc. Ent. Fr. III, 1834. ξύλον, lignum; χαίρω, gaudeo. **Cerambyc.**
- Xylodromus** Heer Faun. Col. Helv. 1839. ξύλον, lignum; δρομός, currens. **Staphylinii.**
- Xyloecus** (Serv.) Dej. Catal. Col. 2° ed. 1833. ξύλον, lignum; οἰκέω, habito. **Eucnemides.**
- Xylographus** Dej. Catal. Col. 2° ed. 1834. ξύλον, lignum; γράφω, scribo. **Cisidae.**
- Xylolaemus** Dej. Catal. Col. 2° ed. 1834. ξύλον, lignum; λαίμω, faux. **Colydi?**
- Xylonichus** Mac L. in Dej. Catal. Col. 2° ed. 1833. ξύλον, lignum; ὄνυξ, unguis. **Lamellicornes.**
- Xylonotrogus** Motsch. Bull. Mosc. 1837. ξύλον, lignum; τρώω. = **Thorictus.** — **Thorictides.**
- Xylophaga** Motsch. Bull. Mosc. 1845. ξύλον, lignum; φάγος, edens. **Coleoptera.**
- Xylophagi** Latr. Hist. nat. Ins. 1802. ξύλον, lignum; φάγος, edens. = **Cerambycini.**
- Xylophili** Latr. Fam. nat. 1825. ξύλον, lignum; φίλος, amicus. **Lamellicornes.**
- Xylophilidae** Shuck. Col. delin. 1840. *Xylophilus*. **Anthicides.**
- Xylophilus** Latr. Fam. nat. 1825. ξύλον, lignum; φίλος, amicus. **Anthicides.**
- Xylophilus** (Mannerh.) Eschsch. in Thon Entom. Arch. 1829. ξύλον; φίλος. = **Xyloecus.** — **Eucnem.**
- Xyloptorus** Dej. Catal. Col. 2° ed. 1834. ξύλον, lignum; φθορός, destruens. **Colydi.**
- Xylorhiza** Dej. Catal. Col. 2° ed. 1834. ξύλον, lignum; ῥίζα, radix. **Cerambycini.**
- Xyloryctes** Hope Coleopt. Man. 1837. ξύλον, lignum; ὀρύκτης, fossor. **Lamellicornes.**
- Xyloteles** Newm. Entomologist. 1840. ξύλον, lignum; τέλος, finis. **Cerambycini.**
- Xyloterus** Erichs. in Wieg. Arch. 1836. ξύλον, lignum; τέρω, tundo. **Curculionites.**
- Xylotretus** Spin. in Guér. Rev. Zool. 1841. ξύλον, lignum; τρώω, perforo. **Clerii.**
- Xylotribus** Serv. Ann. Soc. Ent. Fr. IV, 1835. ξύλον, lignum; τρίζω. = **Mesosa.** — **Cerambyc.**
- Xylotrogi** Latr. Fam. nat. 1825. *Xylotrogus*. **Pentamera.**
- Xylotrogus** Steph. Illustr. Brit. Ent. 1830. ξύλον, lignum; τρώω, rodo. **Ptiniores.**
- Xylotrupes** Dej. Catal. Col. 2° ed. 1834. ξύλον, lignum; τρυπάω, perforo. **Curculionites?**
- Xylotrupes** Hope Coleopt. Man. 1837. ξύλον, lignum; τρυπάω, perforo. **Lamellicornes.**

- Xysta** Eschsch. Zool. Atl. III, 1829. ξυστός, rásus. **Tenebrionites.**
- Xystrocera** Serv. Ann. Soc. Ent. Fr. III, 1834. ξύστρα, strigilis; κέρασ, cornu. **Cerambycini.**
- Xystronia** Solier Ann. Soc. Ent. Fr. IV, 1835. ξύστρον, strigilis. **Cistellides.**
- Xystrophorus** Dej. Catal. Col. 2^e ed. 1834. ξύστρα, strigilis; φορός, ferens. **Ptiniores.**
- Xystropides** Solier Ann. Soc. Ent. Fr. 1835. *Xystropus*. = **Cistellides.**
- Xytropus** Solier Ann. Soc. Ent. Fr. IV, 1835. ξύστρα, strigilis; ποῦσ, pes. **Cistellides.**
- Ylotis** Spin. in Guér. Rev. Zool. 1841. ὕλη, sylv. **Clerii.**
- Zabridae** Hope Coleopt. Man. 1838, *Zabrus*. **Carabici.**
- Zabroides** Zimm. Mon. d. Carabid. 1831. *Zabrus*. **Carabici.**
- Zabrus** Clairv. Ent. Helv. 1806. ζαβρός, vorax. **Carabici.**
- Zadenos** Lap. Hist. nat. Ins. 1840. ζα (part. augm.); δήνος, consilium. **Tenebrionites.**
- Zantheccemia** Leach in Steph. Syst. Cat. Brit. Ins. 1829. *Vox euphon.* = **Rhizotrogus.** — **Lamell.**
- Zemina** Lap. et Gory Mon. Buprest. 1833. ζέννυμι, coquo. **Buprestides.**
- Zenithicola** Spin. in Guér. Rev. Zool. 1841. Zenith; Colò. **Clerii.**
- Zeugophora** Kunz. Ent. Fragm. 1818. ζεύγος, jugum; φορός, ferens. **Chrysomelinae.**
- Zirophorus** Dalm. Vetensk. Acad. Handl. 1821. ζειρά; φορός. = **Piestus.** — **Staphylinii.**
- Zographus** Dej. Catal. Col. 2^e ed. 1834. ζωγράφος, pictor. **Cerambycini.**
- Zolmaenus** Leach Mspt. (v. Steph. Syst. Cat. Brit. Ins. 1829.). *Vox euphon.* = **Stenus.** — **Staphyl.**
- Zonarius** Hope in Guér. Rev. Zool. 1842. *Zonarius*. **Erotyleneae.**
- Zonitis** Fabr. Syst. Ent. 1775. ζωνίτις, zonaria. **Meloides.**
- Zonopterus** Hope Proc. Linn. Soc. 1842. ζώνη, cingulum; πτερόν, ala. **Cerambycini.**
- Zonyptilus** Motsch. Bull. Mosc. 1845. ζώνη, cingulum; πύλον, lanugo. **Staphylinii.**
- Zopherites** Solier Ann. Soc. Ent. Fr. III, 1834. *Zopherus*. **Tenebrionites.**
- Zopherus** Gray in Griff. An. Kingd. 1832. ζοφερός, obscurus. **Tenebrionites.**
- Zophius** Dej. Catal. Col. 2^e ed. 1833. ζόφος, obscurus. **Tenebrionites.**
- Zophobas** Dej. Catal. Col. 2^e ed. 1833. ζόφος, obscuritas; βαλνω, ambulo. **Tenebrionites.**
- Zophobius** Dej. Catal. Col. 2^e ed. 1833. ζόφος, obscuritas; βιώω, vivo. **Tenebrionites.**
- Zophosis** Latr. Gen. Cr. et Ins. II, 1807. ζόφωσις, obscuratio. **Tenebrionites.**
- Zuphium** Latr. Gen. Cr. et Ins. I, 1806. ζωφίον, animalculus. **Carabici.**
- Zygia** Fabr. Syst. Ent. 1775. ζύγιος, jugalis. **Melyrides.**
- Zygoecera** Dej. Catal. Col. 2^e ed. 1834. ζυγός, jugum; κέρασ, cornu. **Cerambycini.**
- Zygotogramma** Chev. in Dej. Catal. Col. 2^e ed. 1834. ζυγός, jugum; γράμμα, punctus. **Chrysomel.**
- Zygops** Schönh. Disp. meth. 1826. ζυγός, jugum; ὤψ, oculus. **Curculionites.**
- Zyras** Steph. Illustr. Brit. Ent. 1835. ζυρός, novacula. **Staphylinii.**



177
1-911

(177)

ECHINODERMATA.

- Acalla** Gray Ann. of Nat. Hist. 1840. ἀκαλός, tranquillus. **Asteridea.**
- Acolpos** Brandt Act. Ac. Pet. 1835. α priv. κόλπος, sinus. **Holothuridea.**
- Acrocladia** Agass. Catal. syst. Ech. 1840. ἀκρος, summus; κλάδος, ramus. **Cidaridea.**
- Acrocladaria** Agass. Echinod. suiss. 2^{de} p. 1840. ἀκρος, summus; κιάρα, diadema. **Cidaridea.**
- Acropeltis** Agass. Catal. syst. Ech. 1840. ἀκρος, summus; πέλτη, clypeus. **Cidaridea.**
- Aerosalenia** Agass. Ech. suiss. 2^{de} p. 1840. ἀκρος, summus; Salenia (vox euph.) **Cidaridea.**
- Aeroura** Agass. Prodr. Ech. 1834. ἀκρος, summus; ἄρα, cauda. **Ophiuridea.**
- Actinocrinites** Miller Nat. Hist. Crinoid. 1821. ἄκτις, radius; κρίνος, liliū. **Crinoidea.**
- Actinocrinus** (Miller) Agass. Prodr. Echin. 1834. ἄκτις, radius; κρίνος, liliū. **Crinoidea.**
- Actinometra** Müller Wieg. Archiv. 1841. ἄκτις, radius; μέτρον, mensura. **Crinoidea.**
- Adelopneumones** Br. Act. Ac. Pet. 1835. ἀδέτος liber; πνεύμων, pulmo. **Holothuridea.**
- Agarites** Agass. Monogr. Echin. 2^{de} livr. 1841. Vox euphon. **Cidaridea.**
- Alecto** Leach Zool. Misc. II. 1814. Nom. mythol. **Crinoidea.**
- Amblypneustes** Agass. Monogr. Echin. 2^{de} livr. 1841 ἀμβλός, obtusus; πνεύω, spiro. **Cidaridea.**
- Amblypygus** Agass. Catal. syst. Ech. 1840. ἀμβλός, obtusus; πύγι, anus. **Clypeastroidea.**
- Amphidetus** Agass. Prodr. Ech. 1834. ἀμφι, utrinque; δέτος ligatus. **Spatangoidea.**
- Amphiope** Agass. Catal. syst. Ech. 1840. ἀμφι, utrinque; ὄπη, foramen. **Clypeastroidea.**
- Amygdala** V. Phels. Brief. over Zee-Egel. 1774. Nom. propr. **Spatangoidea.**
- Ananchytes** Lamk. Anim. s. vert. 1816. α priv. ἀγχω, adstringo. **Spatangoidea.**
- Anaster** Sism. Acad. Torin. IV. 2^a Ser. 1841. α priv. ἀστὴρ, stella. **Clypeastroidea.**
- Anocysti** Klein Nat. disp. Echin. 1734. ἀνω, supra; κύστις, vesica. **Echinidea.**
- Anoura** Gray Syn. Brit. Mus. 1840. α priv. ἄρα, cauda. **Ophiuridea.**
- Anseropoda** Nardo Isis 1834. (Vox hybrid.) Anser; πούς, pes. **Asteridea.**

- Antedon** Frém. Nouv. Bullet. des Scienc. 1811. Nom. mythol. **Crinoidea**.
- Anthenea** Gray Ann. of Nat. Hist. 1840. Vox euphon. **Asteridea**.
- Aplocrinidea** D'Orbig. Hist. n. Crinoid. 1840. ἄπιον, pyrum; κρίνος, lilium. **Crinoidea**.
- Aplocrinites** Mill. Nat. Hist. Crinoid. 1821. ἄπιον, pyrum; κρίνος, lilium. **Crinoidea**.
- Aplocrinidea** Gray Syn. Brit. Mus. 1840. ἄπιον, pyrum; κρίνος, lilium. **Crinoidea**.
- Aplocrinus** (Mill.) Agass. Prodr. Ech. 1834. ἄπιον, pyrum; κρίνος, lilium. **Crinoidea**.
- Apodes** Brandt Act. Ac. Pet. 1835. α priv. ποῦς, pes. **Holothuridea**.
- Apomesostomi** Klein Nat. disp. Echin. 1734. ἄπο, juxta; μέσος, medius; κόμα, os. **Echinidea**.
- Apneumones** Brandt Act. Ac. Pet. 1835. α priv. πνεύμων, pulmo. **Holothuridea**.
- Arachnoides** Klein Nat. disp. Echin. 1734. ἀραχνοειδής, aranea similis. **Clypeastroidea**.
- Arbacia** Gray Proc. Zool. Soc. Lond. 1835. Vox euphon. **Cidaridea**.
- Archaster** Müller et Trosch. Bericht Ak. Berlin. 1840. ἀρχή, dignitas; ἀστὴρ, stella. **Asteridea**.
- Articulata** Miller Nat. Hist. Crinoid. 1821. Articulatus. **Crinoidea**.
- Aspidochir** Brandt Act. Ac. Pet. 1835. ἀσπίς, scutum; χεῖρ, manus. **Holothuridea**.
- Aspidochirolae** Brandt Act. Ac. Pet. 1835. ἀσπίς, scutum; χεῖρ, manus. **Holothuridea**.
- Aspidura** Agass.-Prodr.-Echin. 1834. ἀσπίς, scutum; ῥαχίς, cauda. **Ophiuridea**.
- Aspistes** Fisch. . . . ἀσπιστής, scutatus. **Clypeastroidea**.
- Asterenerinea** De Bl. Dict. Sc. nat. LX. 1830. ἀστὴρ, stella; ἐν, in; κρίνος, lilium. **Crinoidea**.
- Asteriacites** Schloth. Petrefact. 1820. ἀστερίας, stellaris. **Asteridea**.
- Asteriadea** Gray Syn. Brit. Mus. 1840. ἀστερίας, stellaris. **Asteridea**.
- Asterias** Linn. Syst. Nat. 1748. (Auct. vet.) ἀστερίας, stellaris. **Asteridea**.
- Asteridea** De Bl. Dict. des Sc. nat. LX. 1830. ἀστερίας, stellaris. **Echinodermata**.
- Asterina** Brandt Act. Ac. Pet. 1835. Aster. **Asteridea**.
- Asterina** Nardo Isis 1834. Aster. **Asteridea**.
- Asterinidea** Gray Syn. Brit. Mus. 1840. Asterina. **Asteridea**.
- Asteriscus** Müll. et Trosch. Ber. Ak. Berl. 1840. ἀστερίσκος, stellula. **Asteridea**.
- Asteracanthion** Müll. et Trosch. Ber. Ak. Berl. 1840. ἀστὴρ, stella; ἀκάνθιον, aculeus. **Asteridea**.
- Asterocoma** Gray Syn. Brit. Mus. 1840. ἀστὴρ, stella; κόμη, coma. **Crinoidea**.
- Asterocomidea** Gray Syn. Brit. Mus. 1840. ἀστὴρ, stella; κόμη, coma. **Crinoidea**.
- Asterocrinus** Münst. Beitr. Petref. 1. Heft. 1839. ἀστὴρ, stella; κρίνος, lilium. **Crinoidea**.
- Asteroida** Gray Syn. Brit. Mus. 1840. ἀστεροειδής, stellatus. **Asteridea**.
- Asterope** Müll. et Trosch. Ber. Ak. Berl. 1840. ἀστὴρ, stella; ὀπή, foramen. **Asteridea**.
- Asterophidea** De Bl. Dict. des Sc. nat. LX. 1830. ἀστὴρ, stella; ὄφις, serpens. **Ophiuridea**.
- Astrocoma** De Bl. Dict. des Sc. nat. LX. 1830. ἀστὴρ, stella; κόμη, coma. **Crinoidea**.
- Astropecten** Link De Stell. marin. 1733. Aster: pecten. **Asteridea**.
- Astropectinidea** Gray Ann. of Nat. Hist. 1840. Aster: pecten. **Asteridea**.

- Astrophyton** Link De Stell. marin. 1733. ἀστὴρ, stella; φυτόν, planta. **Ophiuridea.**
- Astropodium** Defr. Diet. des Sc. nat. xiv. 1819. ἀστὴρ, stella; πούς, pes. **Crinoidea.**
- Astropus** Gray Ann. of Nat. Hist. 1840. ἀστὴρ, stella; πούς, pes. **Asteridea.**
- Astropyga** Gray Ann. of Philos. 1827. ἀστὴρ, stella; πύλη, anus. **Cidaridea.**
- Bacilla** Fisch. Recher. sur les Encrin. etc. 1811. βάκτλη, bacillum. **Crinoidea.**
- Blasteroidea** Gray Syn. Brit. Mus. 1840. βλάστος, germen. **Crinoidea.**
- Blastoidea** Flem. Brit. Anim. 1828. βλάστος, germen. **Crinoidea.**
- Bohadschia** Jap. De Holoth. 1833. Dic. BOHADSCHE. **Holothuridea.**
- Bonella** Rolando Dic. BONELLI. **Holothuridea.**
- Bourguetierinus** D'Orb. Hist. n. des Crinoid. 1840. Dic. BOURGET. **Crinoidea.**
- Brissus** Klein Nat. disp. Echin. 1734. Brissus. **Spatangoidea.**
- Brissopsis** Agass. Catal. syst. Echin. 1840. Brissus; ὄψις, facies. **Spatangoidea.**
- Brissus** Klein Nat. disp. Echin. 1734. Nom. propr. **Spatangoidea.**
- Callaster** Gray Syn. Brit. Mus. 1840. κάλος, pulcher; ἀστὴρ, stella. **Asteridea.**
- Calliaster** Gray Ann. of Nat. Hist. 1840. κάλος, pulcher; ἀστὴρ, stella. **Asteridea.**
- Camarosoma** Braudt Act. Ac. Pet. 1835. κάμαρος, cammarus; σῶμα, corpus. **Holothuridea.**
- Carpocrinus** Müll. Ber. Ak. Berl. 1840. κάριος, fructus; κρίνος, lilium. **Crinoidea.**
- Caryocrinites** Say Journ. Acad. Philad. 1820. κάριον, nux; κρίνος, lilium. **Crinoidea.**
- Caryocrinus** Say Agass. Prodr. Echin. 1834. κάριον, nux; κρίνος, lilium. **Crinoidea.**
- Caratomus** Agass. Catal. syst. Echin. 1840. καράτομος, decollatus. **Clypeastroidea.**
- Cassidulus** Lamk. Anim. s. verteb. 1816. Cassis. **Clypeastroidea.**
- Cassis** Klein Nat. disp. Echinod. 1734. Nom. propr. **Clypeastroidea.**
- Catocysti** Klein Nat. disp. Echin. 1734. κάτω, infra; κύστις, vesica. **Echinidea.**
- Catopygus** Agass. Prodr. Echin. 1834. κάτω, infra; πύλη, anus. **Clypeastroidea.**
- Centrostromi** De Bl. Diet. des Sc. nat. LX. 1830. κέντρον, centrum; σῶμα, os. **Echinidea.**
- Chetaster** Müll. et Trosch. Ber. Ak. Berl. 1840. χεῖρ, juba; ἀστὴρ, stella. **Asteridea.**
- Chirodota** Eschsch. Zool. Atl. 1829. χεῖρ, manus; δότης, datus. **Holothuridea.**
- Cidaridea** Gray Ann. of Phil. 1827. κίδαρις, diadema. **Echinidea.**
- Cidaris** Klein Nat. disp. Echin. 1734. κίδαρις, diadema. **Cidaridea.**
- Cidarites** Lamk. Anim. s. verteb. 1816. κίδαρις, diadema. **Cidaridea.**
- Cirrhigrada** Forbes Hist. of Brit. Starf. 1841. Cirrhus; gradus. **Asteridea.**
- Cirrhispinigrada** Forbes Hist. of Brit. Starf. 1841. Cirrhus; spina; gradus. **Echinidea.**
- Cirrhivermigrada** Forbes Hist. of Brit. Starf. 1841. Cirrhus; vermis; gradus. **Holothuridea.**
- Cirrhodermaria** De Bl. Diet. Sc. nat. LX. 1830. κίρρος, cirrhus; δέρμα, cutis. **Echinodermata.**
- Cistina** Gray Ann. Nat. Hist. 1840. κίστη, cista. **Asteridea.**
- Cladocrinus** Agass. Prodr. Echin. 1834. κλάδος, ramus; κρίνος, lilium. **Crinoidea.**

- Cladodactyla** Brandt Act. Ac. Pet. 1835. κλάδος, ramus; δάκτυλος, digitus. **Holothuridea.**
- Cladolabes** Brandt Act. Ac. Pet. 1835. κλάδος, ramus; λάβη, ansa. **Holothuridea.**
- Clypeaster** Lamk. Anim. s. vertéb. 1816. Clypeus; aster. **Clypeastroidea.**
- Clypeastroidea** Agass. Prodr. Echin. 1834. Clypeus; aster. **Echinidea.**
- Clypeus** Klein Nat. disp. Echin. 1734. Nom. propr. **Clypeastroidea.**
- Coadunata** Müller Nat. Hist. Crinoid. 1821. Coadunato. **Crinoidea.**
- Codiopsis** Agass. Catal. syst. Echin. 1840. κώδιον, vellus; όψις, facies. **Cidaridea.**
- Cocaster** Agass. Prodr. Echin. 1834. κοίλος, cavus; άστηρ, stella. **Asteridea.**
- Cocopleurus** Agass. Catal. syst. Echin. 1840. κοίλος, cavus; πλευρά, latus. **Cidaridea.**
- Collyrites** J. A. Deluc, Desml. Etud. Echin. 1831. κολλύρα, collyra. **Spatangoidea.**
- Colobocentrotus** Br. Act. Ac. Pet. 1835. κολοβός, mutilatus; κεντροτός, aculeus. **Cidaridea.**
- Colobocentrus** Gray Syn. Brit. Mus. 1840. κολοβός, mutilatus; κέντρον, aculeus. **Cidaridea.**
- Colpochirota** Brandt Act. Ac. Pet. 1835. κόλπος, sinus; χείρ, manus. **Holothuridea.**
- Comaster** Agass. Prodr. Echin. 1834. κόμη, coma; άστηρ, stella. **Crinoidea.**
- Comatula** Lamk. Anim. s. vertéb. 1816. Comatus. **Crinoidea.**
- Comatrella** Müntz. Beitr. Petref. 1839. Comatula. **Crinoidea.**
- Comptonia** Gray Ann. of Nat. Hist. 1840. Dic. COMPTON. **Asteridea.**
- Conoclypeus** Agass. Echin. suiss. 1^e part. 1839. Conus; clypeus. **Clypeastroidea.**
- Conulus** Klein Nat. disp. Echin. 1734. Conus. **Clypeastroidea.**
- Costata** Müller Ber. Ak. Berl. 1840. Costa. **Crinoidea.**
- Crenaster** Lloid. κρήνη, fons; άστηρ, stella. **Asteridea.**
- Cribellina** Gray Ann. of Nat. Hist. 1840. Cribellum. **Asteridea.**
- Cribrella** Agass. Prodr. Echin. 1834. Cribrum. **Asteridea.**
- Crossaster** Müll. et Trosch. Ber. Ak. Berl. 1840. κροσσός, limbria; άστηρ, stella. **Asteridea.**
- Cryptocrinites** Pander Beitr. zur Geogn. 1830. κρύπτη, crypta; κρίνος, lilium. **Crinoidea.**
- Ctenaster** Agass. Prodr. Echin. 1834. κτείς, pecten; άστηρ, stella. **Asteridea.**
- Ctenocrinus** Bronn, Leonh. u. Br. Jahrb. 1840. κτείς, pecten; κρίνος, lilium. **Crinoidea.**
- Cucumaria** Jäger De Holoth. 1833. Cucuma. **Holothuridea.**
- Culcita** Agass. Prodr. Echin. 1834. Nom. propr. **Asteridea.**
- Cupressocrinites** Goldf. Petr. Germ. 1826. (Fox hybr.) Cypressus; κρίνος, lilium. **Crinoidea.**
- Cupressocrinus** (Goldf.) Agass. Prodr. Echin. 1834. Cypressus; κρίνος, lilium. **Crinoidea.**
- Cuvieria** Peron Cuv. Regn. anim. iv. 1817; Dic. CUVIER. **Holothuridea.**
- Cuvieriade** Gray Syn. Brit. Mus. 1840. Dic. CUVIER. **Holothuridea.**
- Cyathocrinites** Müller Nat. Hist. Crinoid. 1821, κύαθος, cyathus; κρίνος, lilium. **Crinoidea.**
- Cyathocrinitidea** Gray Syn. Brit. Mus. 1840. κύαθος, cyathus; κρίνος, lilium. **Crinoidea.**
- Cyathocrinus** (Mill.) Agass. Prodr. Echin. 1834. κύαθος, cyathus, κρίνος, lilium. **Crinoidea.**

- Cylindroides** De Bl. Bull. des Scienc. 1816. κύλινδρος, cylindrus. **Holothuridea.**
- Cyphosoma** Agass. Catal. syst. Echin. 1840. κυψός, curvus; σῶμα, corpus. **Cidaridea.**
- Dactylosaster** Gray Ann. of Nat. Hist. 1840. δάκτυλος, digitus; ἀστήρ, stella. **Asteridea.**
- Dactylota** Brandt Act. Ac. Pét. 1835. δακτυλώτος, digitatus. **Holothuridea.**
- Decactis** Link De Stell. marin. 1733. δέκα, decem; ἀκτίς, radius. **Asteridea.**
- Decacnemus** Link De Stell. marin. 1733. δέκα, decem; κνήμη, radius. **Crinoidea.**
- Dendrochirota** Brandt Act. Ac. Pét. 1835. δένδρον, arbor; χεῖρ, manus. **Holothuridea.**
- Dendropneumones** Br. Act. Ac. Pét. 1835. δένδρον, arbor; πνεύμων, pulmō. **Holothuridea.**
- Delopneumones** Br. Act. Ac. Pét. 1835. δέρος, ligatus; πνεύμων, pulmō. **Holothuridea.**
- Diadema** Gray Ann. of Phil. 1835. Nom. propr. **Cidaridea.**
- Dichoerinus** Münst. Beitr. zur Petr. I. 1839. δίχα, divisus; κρίνος, lilium. **Crinoidea.**
- Dimeroerlites** Phill. Murch. Silur. Syst. 1839. διμερής, bipartitus; κρίνος, lilium. **Crinoidea.**
- Diploperideris** Br. Act. Ac. Pét. 1835. διπλός, duplex; περιδέρις, collare. **Holothuridea.**
- Disaster** Agass. Prodr. Echin. 1834. δῖς, bis; ἀστήρ, stella. **Clypeastroidea.**
- Discoidea** (Klein) Gray Ann. of Phil. 1835. Discus. **Clypeastroidea.**
- Discoides** Klein Nat. disp. Echin. 1734. Discus. **Clypeastroidea.**
- Ditremata** Gray Syn. Brit. Mus. 1840. δῖς, bis; τρήμα, foramen. **Echinodermata.**
- Dodecactis** Link De Stell. marin. 1733. δώδεκα, duodecim; ἀκτίς, radius. **Asteridea.**
- Dysaster** Agass. Catal. syst. Echin. 1840. δῖς, male; ἀστήρ, stella. **Clypeastroidea.**
- Echidna** De Bl. Dict. Sc. nat. LX, 1830. ἐχίδνα, vipera. **Echinodermata.**
- Echinanus** Kæn. Icon. sect. 18. ἐχίνος, echinus; ναῦς, navis. **Clypeastroidea.**
- Echinanthites** Leske in Kl. Nat. disp. Echin. 1775. ἐχίνος, echinus; άνθος, flos. **Clypeastroidea.**
- Echinanthus** Breyn Sched. de Echin. 1732. ἐχίνος, echinus; άνθος, flos. **Clypeastroidea.**
- Echinarachnius** V. Phels. Brief. over Zee-Egel. 1774. ἐχίνος, echinus; ἀράχνη, aranea. **Clypeastr.**
- Echinaster** Müll. et Trosch. Ber. Ak. Berl. 1840. ἐχίνος, echinus; ἀστήρ, stella. **Asteridea.**
- Echinaster** Gray Syn. Brit. Mus. 1840. ἐχίνος, echinus; ἀστήρ, stella. **Asteridea.**
- Echinasterina** Gray Ann. of Nat. Hist. 1840. Echinaster. **Asteridea.**
- Echinida** Brandt Act. Ac. Pét. 1835. Echinus. **Echinodermata.**
- Echinidae** Gray Ann. of Philos. 1835. Echinus. **Echinodermata.**
- Echinidea** Agass. Prodr. Echin. 1834. Echinus. **Echinodermata.**
- Echinina** Brandt, Act. Ac. Pét. 1835. Echinus. **Echinidea.**
- Echinites** V. Phels. Brief. over Zee-Egel, 1774. Echinus. **Echinidea.**
- Echinobrissus** Breyn Sched. de Echin. 1732. Echinus; Brissus. **Spatangoidea.**
- Echinocardium** V. Phels. Brief. over Zee-Egel, 1774. ἐχίνος, echinus; κάρδια, cor. **Spatangoidea.**
- Echinocardaris** Desmoul. Etud. Echin. 1^{re} part. 1835. ἐχίνος, echinus; κίδαρις, diadema. **Cidaridea.**
- Echinoclypeus** De Bl. Dict. Sc. nat. LX, 1830. Echinus; clypeus. **Clypeastroidea.**

- Echinoconus** *Breyn* Sched. d. Echin. 1732. *Echinus*; *conus*. **Clypeastroidea.**
- Echinocorys** *Breyn* Sched. d. Echin. 1732. *ἐχίνος*; *κόρυς*, galea. **Spatangoidea.**
- Echinocorytes** (*Leske*) *Kl. Nat. disp. Echin.* 1778. *Echinocorys*. **Spatangoidea.**
- Echinocrinus** *Agass.* Monogr. Echin. 2^o livr. 1841. *ἐχίνος*; *κρίνος*, liliū. **Crinoidea.**
- Echinocyamus** *V. Phels.* Brief. over Zee-Egel, 1774. *ἐχίνος*; *κύαμος*, faba. **Clypeastroidea.**
- ECHINODERMATA** *Klein* Nat. disp. Echin. 1734. *ἐχίνος*; *δέρμα*, cutis. . . . (**Nomen Classis.**)
- Echinodermaria** *De Bl.* Dict. Sc. nat. t. ix, 1830. *ἐχίνος*; *δέρμα*, cutis. **Echinodermata.**
- Echinodiscoides** *V. Phels.* Brief. over Zee-Egel, 1774. *Echinodiscus*. **Clypeastroidea.**
- Echinodiscus** *Breyn* Sched. de Echin. 1732. *ἐχίνος*; *δίσκος*, discus. **Clypeastroidea.**
- Echinoencrinus** *H. de Meyer* *Echinus*; *Encrinus*. **Crinoidea.**
- Echinogalerus** *Kæn.* Icon. sect. Tab. 16. *Echinus*; *Galerus*. **Clypeastroidea.**
- Echinoglycus** *V. Phels.* Brief. over Zee-Egel, 1774. *ἐχίνος*; *γλυκύς*, dulcis. **Clypeastroidea.**
- Echinolampas** *Gray* Ann. of Philos. 1835. *ἐχίνος*; *λαμπάς*, lampas. **Clypeastroidea.**
- Echinometra** *Breyn* Sched. de Echin. 1732. *ἐχίνος*; *μίτρα*, matrix. **Cidaridea.**
- Echinometrites** *Lang.* Lapid. figur. 1708. *Echinometra*. **Cidaridea.**
- Echinomitra** *V. Phels.* Brief. over Zee-Egel, 1774. *ἐχίνος*; *μίτρα*, mitra. **Cidaridea.**
- Echinoneus** *V. Phels.* Brief. over Zee-Egel, 1774. *ἐχίνος*?. **Clypeastroidea.**
- Echinoplacos** *V. Phels.* Brief. over Zee-Egel, 1774. *ἐχίνος*; *πλάκως*, placenta. **Clypeastroidea.**
- Echinopsis** *Agass.* Catal. syst. Echin. 1840. *ἐχίνος*; *ὄψις*, facies. **Cidaridea.**
- Echinorodum** *V. Phels.* Brief. over Zee-Egel, 1774. *ἐχίνος*; *ρόδον*, rosa. **Clypeastroidea.**
- Echinოსinus** *V. Phels.* Brief. over Zee-Egel, 1774. *Echinus*; *sinus*. **Clypeastroidea.**
- Echinospatagus** *Breyn* Sched. d. Echin. 1732. *Echinus*; *spatagus*. **Spatangoidea.**
- Echinosphærites** *Wahl.* Act. Soc. Sc. Upsal. VIII. *ἐχίνος*; *σφαῖρα*, sphaera. **Crinoidea.**
- Echinus** *Linn.* Syst. Nat. 1735. *Nom. propr.* (*ἐχίνος*). **Cidaridea.**
- Echiurus** *Cuv.* Règn. anim. (2^e éd.) III, 1830. *ἐχίς*, vipera; *ὕρα*, cauda. **Holothuridea.**
- Emmesostomi** *Klein* Nat. disp. Echin. 1734. *ἐμμεσός*, in medio; *σῶμα*, os. **Echinidea.**
- Encope** *Agass.* Catal. syst. Echin. 1840. *ἐν*, in; *κοπή*, sectura. **Clypeastroidea.**
- Encrinites** *Guett.* Acad. Sc. 1755. *ἐν*, in; *κρίνος*, liliū. **Crinoidea.**
- Encrinus** (*Guett.*) *Agass.* Prodr. Echin. 1834. *ἐν*, in; *κρίνος*, liliū. **Crinoidea.**
- Endeca** *Gray* Ann. of Nat. Hist. 1840. *ἐνδέκα*, undecim. **Asteridea.**
- Enneactis** *Link* De Stell. marin. 1733. *ἐννέα*, novem; *ἀκτίς*, radius. **Asteridea.**
- Eucalyptocrinites** *Goldf.* Petref. Germ. I, 1826. *Eucalyptocrinus*. **Crinoidea.**
- Eucalyptocrinus** (*Goldf.*) *Agass.* Prod. Echin. 1834. *εὐ*, bene; *καλύπτω*, tegmen; *κρίνος*, liliū. **Crinoid.**
- Eugeniacrinites** *Miller* Nat. Hist. Crin. 1821. *Eugeniocrinus*. **Crinoidea.**
- Eugeniocrinus** (*Miller*) *Agass.* Prodr. Echin. 1834. *εὐγένεια*, nobilitas; *κρίνος*, liliū. **Crinoidea.**
- Euryale** *Lamk.* Anim. s. vert. 1816. *Nom. mythol.* **Ophiuridea.**

- Euryalide** Gray Syn. Brit. Mus. 1840. *Euryale*. **Ophiuridea.**
- Euryocrinus** Phill. Geol. of Yorksh. 1836. *εὐρύς*, latus; *κρίνος*, liliū. **Crinoidea.**
- Ferdina** Gray Ann. of Nat. Hist. 1840. *Vox euphon.* **Asteridea.**
- Fibula** Klein Nat. disp. Echin. 1734. *Nom. propr.* **Clypeastroidea.**
- Fibularia** Lamk. Anim. s. vert. 1816. *Fibula*. **Clypeastroidea.**
- Fistularia** De Bl. Diet. Sc. nat. LX, 1830. *Fistula*. **Holothuridea.**
- Fistulide** Flem. Brit. Anim. 1828. *Fistula*. **Holothuridea.**
- Fistulidea** Agass. Prodr. Echin. 1834. *Fistula*. **Holothuridea.**
- Fromia** Gray Ann. of Nat. Hist. 1840. *Vox euphon.* **Asteridea.**
- Galea** Klein Nat. disp. Echin. 1734. *Nom. propr.* **Spatangoidea.**
- Galeola** Klein Nat. disp. Echin. 1734. *Galea*. **Spatangoidea.**
- Galerites** Lamk. Anim. s. vert. 1816. *Galerus*. **Clypeastroidea.**
- Galeritide** Gray Ann. of Philos. 1835. *Galerites*. **Clypeastroidea.**
- Ganymeda** Gray Proc. Zool. Soc. 1834. *Nom. mythol.* **Crinoidea.**
- Gasterocoma** Goldf. Act. Nat. Cur. XIX, 1839. *γαστήρ*, venter; *κόμη*, coma. **Crinoidea.**
- Gilbertsoerinus** Phill. Geol. of Yorksh. 1836. *Dic. GILBERTSON.* **Crinoidea.**
- Glenotremites** Goldf. Petref. Germ. 18. *γλήνος*, pupilla; *τρήμη*, foramen. **Crinoidea.**
- Globator** Agass. Catal. Syst. Echin. 1840. *Globus*. **Clypeastroidea.**
- Glypticus** Agass. Echin. Suiss. 2^e p. 1840. *γλυπτὸς*, sculptus. **Cidaridea.**
- Gonophia** Gray Ann. of Nat. Hist. 1840. *Vox euphon.* **Asteridea.**
- Gonaster** Agass. Prodr. Echin. 1834. *γωνία*, angulus; *ἀστήρ*, stella. **Asteridea.**
- Goniasterie** Forbes Hist. of Brit. Starf. 1840. *Goniaster*. **Asteridea.**
- Goniophorus** Agass. Monogr. Echin. 1^e livr. 1838. *γωνία*, angulus; *φορέω*, fero. **Cidaridea.**
- Gonopygus** Agass. Monogr. Echin. 1^e livr. 1838. *γωνία*, angulus; *πυγή*, anus. **Cidaridea.**
- Gorgonocephalus** (Shaw) Leach Zool. Misc. XVI. *γοργών*, medusa; *κεφαλή*, caput. **Ophiuridea.**
- Guettardocrinus** D'Orb. Hist. n. Crinoid. 1840. *Dic. GUETTARD.* **Crinoidea.**
- Gymnasteria** Gray Ann. of Nat. Hist. 1840. *γυμνός*, nudus; *ἀστήρ*, stella. **Asteridea.**
- Gymnochirota** Brandt Act. Ac. Pét. 1835. *γυμνός*, nudus; *χείρ*, manus. **Holothuridea.**
- Hacella** Gray Ann. of Nat. Hist. 1840. *Vox euphon.* **Asteridea.**
- Halocrinites** Steining. Bull. S. geol. Fr. VIII et IX, 1837. *ἄλωσ*, areola; *κρίνος*, liliū. **Crinoidea.**
- Heliaster** Gray Syn. Brit. Mus. 1840. *ἥλιος*, sol; *ἀστήρ*, stella. **Asteridea.**
- Heliophora** Agass. Catal. Syst. Echin. 1840. *ἥλιος*, sol; *φορέω*, fero. **Clypeastroidea.**
- Hemicidaris** Agass. Echin. Suiss. 2^e p. 1840. *ἡμί*, semis; *κίδαρις*, diadema. **Cidaridea.**
- Hemicnemis** Müll. et Trosch. Ber. Ak. Berl. 1840. *ἡμι*, semis; *κνήμις*, radius. **Asteridea.**
- Hemicosmites** Gray Syn. Brit. Mus. 1840. *ἡμι*, semis; *κοσμέω*, orno. **Crinoidea.**
- Hemipneustes** Agass. Prodr. Echin. 1834. *ἡμι*, semis; *πνεύω*, spiro. **Spatangoidea.**

- Henricia** Gray Syn. Brit. Mus. 1840. *Vox euphon.* **Asteridea.**
- Heptactis** Link De Stell. marin. 1733. *ἑπτά*, septem; *ἀκτίς*, radius. **Asteridea.**
- Hertha** Hagenow Leonh. u. Br. Jahrb. 1840. *Nom. mythol.* **Crinoidea.**
- Heterocentrotus** Brandt Act. Ac. Pét. 1835. *ἕτερος*, alter; *κέντρον*, centrum. **Echinidea.**
- Heterocentrus** Gray Syn. Brit. Mus. 1840. *ἕτερος*, alter; *κέντρον*, centrum. **Echinidea.**
- Hétéropodes** Brandt Act. Ac. Pét. 1835. *ἕτερος*, alter; *πῶς*, pes. **Holothuridea.**
- Hexactis** Link De Stell. marin. 1733. *ἕξ*, sex; *ἀκτίς*, radius. **Asteridea.**
- Hibernula** Flem. Brit. Anim. 1828. *Hibernus.* **Crinoidea.**
- Hippasterias** Gray Ann. of Nat. Hist. 1840. *ἵππος*, equus; *ἀστὴρ*, stella. **Asteridea.**
- Hippaster** Gray Syn. Brit. Mus. 1840. *ἵππος*, equus; *ἀστὴρ*, stella. **Asteridea.**
- Hipponoë** Gray Syn. Brit. Mus. 1840. *ἵππος*, equus; . . . ? . . . **Echinidea.**
- Hippopodes** Brandt Act. Ac. Pét. 1835. *ἵππος*, equus; *πῶς*, pes. **Holothuridea.**
- Holaster** Agass. Prodr. Echin. 1834. *ὅλος*, totus; *ἀστὴρ*, stella. **Spatangoidea.**
- Holigoelados** Brandt Act. Ac. Pét. 1835. *ὀλίγος*, paucus; *κλάδος*, ramus. **Holothuridea.**
- Holopus** D'Orb. Guér. Mag. de Zool. 1837. *ὅλος*, totus; *πῶς*, pes. **Crinoidea.**
- Holothuria** Linn. Syst. Nat. 1748. *ὀλοθύρια* (maris cauda). **Holothuridea.**
- Holothuriæ** Brandt Act. Ac. Pét. 1835. *Holothuria.* **Echinodermata.**
- Holothurida** Gray Syn. Brit. Mus. 1840. *Holothuria.* **Echinodermata.**
- Holothuridae** Gray Syn. Brit. Mus. 1840. *Holothuria.* **Holothuridea.**
- Holothurina** Brandt Act. Ac. Pét. 1835. *Holothuria.* **Holothuridea.**
- Homoiopodes** Brandt Act. Ac. Pét. 1835. *ὁμοίος*, similis; *πῶς*, pes. **Holothuridea.**
- Hosia** Gray Ann. of Nat. Hist. 1840. *Vox euphon.* **Asteridea.**
- Hyboclypus** Agass. Echin. Suiss. 1^{re} p. 1839. *ἕβος*, gibba; *clypeus.* **Clypeastroidea.**
- Hypanthocrinites** Phill. Murch. Silur. Syst. 1839. *ὑπό*, sub; *ἄνθος*, flos; *κρίνος*, lilium. **Crinoidea.**
- Hypopodes** Brandt Act. Ac. Pét. 1835. *ὑπό*, sub; *πῶς*, pes. **Holothuridea.**
- Hypostomata** Gray Syn. Brit. Mus. 1840. *ὑπό*, sub; *στόμα*, os. **Echinodermata.**
- Inarticulata** Miller Nat. Hist. Crinoid. 1821. *Inarticulatus.* **Crinoidea.**
- Ischadites** Kæn. Murch. Silur. Syst. 1839. *ἰσχάδ*, ficus sicca. **Crinoidea.**
- Isocrinus** H. de Mey. Mus. Seckenb. II, 1827. *ἴσος*, similis; *κρίνος*, lilium. **Crinoidea.**
- Lagana** De Bl. Dict. Sc. nat. LX, 1830. *λάγανον*, laganum. **Clypeastroidea.**
- Laganum** Klein Nat. disp. Echin. 1734. *λάγανον*, laganum. **Clypeastroidea.**
- Laspalia** Gray Syn. Brit. Mus. 1840. *Vox euphon.* **Ophiuridea.**
- Linckia** Nardo Isis, 1834. *Die. Link.* **Asteridea.**
- Liosoma** Brandt Act. Ac. Pét. 1835. *λείος*, lævis; *σῶμα*, corpus. **Holothuridea.**
- Lithoderma** Cuv. Règn. anim. 2^e éd. III, 1830. *λίθος*, lapis; *δέρμα*, cutis. **Holothuridea.**
- Lobophora** Agass. Monogr. Echin. 2^e livr. 1841. *λοβός*, lobus; *φορέω*, fero. **Clypeastroidea.**

- Luidia** Forbes Trans. Wern. Soc. viii, 1839. Dic. LUDYD. **Asteridea.**
- Malpodia** Vid. **Molpadia** — **Echinodermata.**
- Marsuplocrinites** Phill. Murch. Sil. Syst. 1839. *μαρσούριον*, marsupium; *κρίνος*, liliium. **Crinoidea.**
- Marsupites** Mant. Geol. of Suss. 1822. *μαρσούριον*, marsupium. **Crinoidea.**
- Marsupium** Ken. Icon. sect. *μαρσούριον*, marsupium. **Crinoidea.**
- Mellita** Klein Nat. disp. Echin. 1734. *Μελίτις*. **Clypeastroidea.**
- Melocrinites** Goldf. Petref. Germ. i, 1826. *μήλον*, pomum; *κρίνος*, liliium. **Crinoidea.**
- Melocrinus** (Goldf.) Agass. Prodr. Echin. 1834. *μήλον*, pomum; *κρίνος*, liliium. **Crinoidea.**
- Metrodora** Gray Ann. of Nat. Hist. 1840. *Vox euphon.* **Pentaceroidea.**
- Micraster** Agass. Prodr. Echin. 1834. *μικρός*, parvus; *ἀστὴρ*, stella. **Spatangoidea.**
- Microcyphus** Agass. Monogr. Echin. 4^e livr. 1841. *μικρός*, parvus; *κύφος*, gibba. **Cidaridea.**
- Microthele** Brandt Act. Ac. Pét. 1835. *μικρός*, parvus; *θήλη*, mamilla. **Holothuridea.**
- Millericrinus** D'Orb. Hist. n. Crinoid. 1840. Dic. MILLER. **Crinoidea.**
- Mithrodia** Gray Ann. of Nat. Hist. 1840. *Vox euphon.* **Asteridea.**
- Molpadia** Cuv. Règn. anim. 1^e éd. 1817. **Holothuridea.**
- Moullina** Agass. Monogr. Echin. 2^{de} livr. 1841. Dic. DESMOULINS. (Ch.) **Clypeastroidea.**
- Mulleria** (non Jæg.) Flem. Brit. Anim. 1828. Dic. MULLER. (O. Fr.) **Holothuridea.**
- Mulleria** (non Flem.) Jæg. De Holothur. 1833. Dic. MULLER. (O. Fr.) **Holothuridea.**
- Narcissia** Gray Ann. of Nat. Hist. 1840. *Narcissus*. **Asteridea.**
- Nardoa** Gray Ann. of Nat. Hist. 1840. Dic. NARDO. **Asteridea.**
- Natalia** Gray Syn. Brit. Mus. 1840. *Vox euphon.* **Ophiuridea.**
- Nauricia** Gray Ann. of Nat. Hist. 1840. *Vox euphon.* **Asteridea.**
- Nectria** Gray Ann. of Nat. Hist. 1840. *Vox euphon.* **Asteridea.**
- Nephantia** Gray Ann. of Nat. Hist. 1840. *Vox euphon.* **Asteridea.**
- Nidorella** Gray Ann. of Nat. Hist. 1840. *Vox euphon.* **Asteridea.**
- Nucca** V. Phels. Brief over Zee-Egel, 1774. *Nucca*. **Clypeastroidea.**
- Nucleolites** Lamk. Anim. s. vert. 1816. *Nucleus*. **Clypeastroidea.**
- Nucleopygus** Agass. Catal. syst. Echin. 1840. *Nucleus*; *πύλη*, anus. **Clypeastroidea.**
- Ochetostoma** Leuck. et Rüpp. Reise. 1826. *ὀχετός*, canalis; *στόμα*, os. **Siponculidea.**
- Ocnus** Forb. et Goods. Hist. of Brit. Starf. 1841. *ὀκνός*, tardus. **Holothuridea.**
- Octactis** Link De Stell. marin. 1733. *ὀκτώ*, octo; *ἄκτις*, radius. **Asteridea.**
- Oncinolabes** Brandt Act. Ac. Pét. 1835. *ὄγκινος*, uncinus; *λαβή*, ansa. **Holothuridea.**
- Ophidiaster** Agass. Prodr. Echin. 1834. *ὄφιδιον*, ophidium; *ἀστὴρ*, stella. **Asteridea.**
- Ophiocnemis** Müll. et Trosch. Wieg. Arch. 1840. *ὄφις*, anguis; *κνήμις*, radius. **Ophiuridea.**
- Ophlocoma** Agass. Prodr. Echin. 1834. *ὄφις*, anguis; *κομή*, coma. **Ophiuridea.**
- Ophioderma** Müll. et Trosch. Wieg. Arch. 1840. *ὄφις*, anguis; *δέρμα*, cutis. **Ophiuridea.**

- Ophiopsis** Müll. et Trosch. Wieg. Arch. 1840. *όφις*, anguis; *λεπίς*, squama. **Ophiuridea.**
- Ophiomyxa** Müll. et Trosch. Wieg. Arch. 1840. *όφις*, anguis; *μύξα*, muza. **Ophiuridea.**
- Ophionyx** Müll. et Trosch. Wieg. Arch. 1840. *όφις*, anguis; *όνυξ*, unguis. **Ophiuridea.**
- Ophiopholis** Müll. et Trosch. Wieg. Arch. 1840. *όφις*, anguis; *φολίς*, squama. **Ophiuridea.**
- Ophiosoma** Gray Ann. of Nat. Hist. 1840. *όφις*, anguis; *σώμα*, corpus. **Ophiuridea.**
- Ophiothrix** Müll. et Trosch. Wieg. Arch. 1840. *όφις*, anguis; *τριξ*, pilus. **Ophiuridea.**
- Ophiura** (Lamk.) Agass. Prodr. Echin. 1834. *όφις*, anguis; *όυρά*, cauda. **Ophiuridea.**
- Ophiures** Agass. Prodr. Echin. 1834. *Ophiura*. **Echinodermata.**
- Ophiurella** Agass. Prodr. Echin. 1834. *Ophiura*. **Ophiuridea.**
- Ophiurida** Gray Syn. Brit. Mus. 1840. *Ophiura*. **Echinodermata.**
- Ophiuridae** Gray Syn. Brit. Mus. 1840. *Ophiura*. **Ophiuridea.**
- Orbitremites** Gray Syn. Brit. Mus. 1840. *Orbis*; *τροήμι*, foramen. **Crinoidea.**
- Otha** Gray Ann. of Nat. Hist. 1840. *Vox euphon*. **Asteridea.**
- Ova** V. Phels. Brief over Zee-Egel, 1774. *Nom. propr.* **Spatangoidea.**
- Pachygaster** Gray Syn. Brit. Mus. 1840. *πάχης*, crassus; *γαστήρ*, venter. **Spatangoidea.**
- Palmasterias** De Bl. Dict. Sc. nat. LX, 1830. *πάλιμας*, parma; *άσθη*, stella. **Asteridea.**
- Palmipes** Link De Stell. marin. 1733. *Palma*; *pes*. **Asteridea.**
- Patiria** Gray Ann. of Nat. Hist. 1840. *Vox euphon*. **Asteridea.**
- Paulia** Gray Ann. of Nat. Hist. 1840. *Vox euphon*. **Asteridea.**
- Pedate** Brandt Act. Ac. Pét. 1835. *Pedatus*. **Holothuridea.**
- Pedicellaria** O. F. Müll. Zool. Dan. 1789. *Pedicellum*. **Echinidea.**
- Pedicellata** Cuv. Règn. anim. 1^e éd. 1817. *Pedicellum*. **Echinodermata.**
- Pedina** Agass. Echin. suiss. 2^e p. 1840. *πεδινός*, planus. **Cidaridea.**
- Peltastes** Agass. Monogr. Echin. 1^e livr. 1838. *πέλτασθής*, clypeatus. **Cidaridea.**
- Pentaceride** Gray Syn. Brit. Mus. 1840. *Pentaceros*. **Asteridea.**
- Pentaceros** Link De Stell. marin. 1733. *πεντάς*, quinque; *κέρας*, cornu. **Asteridea.**
- Pentacerotide** Gray Ann. of Nat. Hist. 1840. *Pentaceros*. **Asteridea.**
- Pentacerotina** Gray Ann. of Nat. Hist. 1840. *Pentaceros*. **Asteridea.**
- Pentacrinites** Müll. Nat. Hist. Crinoid. 1821. *πεντάς*, quinque; *κρίνος*, liliun. **Crinoidea.**
- Pentacrinotide** Gray Syn. Brit. Mus. 1840. *Pentacrinites*. **Crinoidea.**
- Pentacrinus** (Thomps.) Agass. Prodr. Echin. 1834. *πεντάς*, quinque; *κρίνος*, liliun. **Crinoidea.**
- Pentacta** Goldf. Handb. d. Zool. 1820. *πεντάς*, quinque; *άκτις*, radius. **Holothuridea.**
- Pentacte** Forb. Hist. of Brit. Starf. 1840. *Pentacta*. **Holothuridea.**
- Pentactide** Gray Syn. Brit. Mus. 1840. *Pentacta*. **Holothuridea.**
- Pentadactylosaster** Link De Stell. mar. 1733. *πεντάς*, quinque; *δάκτυλος*, digitus; *άσθη*, stella. **Asterid.**
- Pentagonaster** Link De Stell. marin. 1733. *πεντάγωνος*, pentagonus; *άσθη*, stella. **Asteridea.**

- Pentagonites** Rafn. πεντάγωνος, pentagonus. **Crinoidea.**
- Pentasterias** De Bl. Diet. Sc. nat. LX, 1830. πεντάς, quinque; ἀστὴρ, stella. **Asteridea.**
- Pentastichæ** (De Bl.) Brandt Act. Ac. Pét. 1835. πεντάς, quinque; σίξ, series. **Holothuridea.**
- Pentremites** Say Journ. Acad. Philad. 1820. πέντας, quinque; ῥήμος, remus. **Crinoidea.**
- Pentremitidæ** Gray Syn. Brit. Mus. 1840. Pentremites. **Crinoidea.**
- Perideris** Brandt Act. Ac. Pét. 1835. περιδερίς, collarè. **Holothuridea.**
- Peripodes** Brandt Act. Ac. Pét. 1835. περι, circum; πῦς, pes. **Holothuridea.**
- Petalaster** Gray Ann. of Nat. Hist. 1840. πέταλον, folium; ἀστὴρ, stella. **Asteridea.**
- Pharia** Gray Ann. of Nat. Hist. 1840. Φαίρα euphon. **Asteridea.**
- Phascolosoma** Leuck. Jub. Bism. γασκόλιον, mantica; σῶμα, corpus. **Holothuridea.**
- Phataria** Gray Ann. of Nat. Hist. 1840. Φαίρα euphon. **Asteridea.**
- Phylacanthus** Brandt Act. Ac. Pét. 1835. φύλλον, folium; ἀκανθα, aculeus. **Echinidea.**
- Phytocrinus** De Bl. Diet. Sc. nat. LX, 1830. φυτόν, planta; κρίνος, liliūm. **Crinoidea.**
- Pinnigrada** Forb. Hist. of Brit. Starf. 1840. Pinna; gradus. **Crinoidea.**
- Pisaster** Müll. et Trösch. Wieg. Arch. 1840. πῖσον, pisum; ἀστὴρ, stella. **Asteridea.**
- Piscenta** Klein Nat. disp. Echin. 1734. Nom. propr. **Echinidea.**
- Plasterias** De Bl. Diet. Sc. nat. LX, 1830. πλάστis, planus; ἀστὴρ, stella. **Asteridea.**
- Platyaster** (De Bl.) Müll. et Trösch. Wieg. Arch. 1840. πλατύς, planus; ἀστὴρ, stella. **Asteridea.**
- Platycrinites** Müll. Nat. Hist. Crinoid. 1821. πλατύς, planus; κρίνος, liliūm. **Crinoidea.**
- Platycrinus** Müll. Agass. Prodr. Echin. 1834. πλατύς, planus; κρίνος, liliūm. **Crinoidea.**
- Platygastrea** Brandt Act. Ac. Pét. 1835. πλατύς, planus; γαστήρ, venter. **Holothuridea.**
- Platysoma** Brandt Act. Ac. Pét. 1835. πλατύς, planus; σῶμα, corpus. **Holothuridea.**
- Pleurechinus** Agass. Monogr. Echin. 2^e livr. 1841. πλευρά, latus; ἐχίνος, echinus. **Cidaridea.**
- Pleurocysti** Klein Nat. disp. Echin. 1734. πλευρά, latus; κύστις, vesica. **Echinidea.**
- Pneumonophora** Brandt Act. Ac. Pét. 1835. πνεύμων, pulmo; φέρω, fero. **Holothuridea.**
- Podophora** Agass. Catal. syst. Echin. 1840. πῶς, pes; φέρω, fero. **Cidaridea.**
- Polyaster** Gray Syn. Brit. Mus. 1840. πολὺς, multus; ἀστὴρ, stella. **Asteridea.**
- Polyclados** Brandt Act. Ac. Pét. 1835. πολὺς, multus; κλάδος, ramus. **Holothuridea.**
- Pomatoerinus** Kæn. Icon. sect. n. πόμα, operculum; κρίνος, liliūm. **Crinoidea.**
- Porania** Gray Ann. of Nat. Hist. 1840. Φορᾶ euphon. **Asteridea.**
- Poteroocrinites** Müll. Nat. Hist. Crinoid. 1821. ποτήρις, poculum; κρίνος, liliūm. **Crinoidea.**
- Poteroerinus** Müll. Agass. Prodr. Echin. 1834. ποτήρις, poculum; κρίνος, liliūm. **Crinoidea.**
- Priapulacea** Forb. Hist. of Brit. Starf. 1840. Priapulus. **Holothuridea.**
- Priapulus** Lamk. Anim. s. vert. 1816. Priapus. **Holothuridea.**
- Psolida** Forb. Hist. of Brit. Starf. 1841. Ψολίς. **Holothuridea.**
- Psollnus** Forb. Hist. of Brit. Starf. 1841. ψόλη, penis. **Holothuridea.**

- Psolus** (Jæg.) Oken Lehrb. d. Naturg. 1815. ψόλη, penis. **Holothuridea.**
- Pterocoma** Agass. Prodr. Echin. 1834. πτερόν, pinna; κόμη, coma. **Crinoidea.**
- Pygaster** Agass. Prodr. Echin. 1834. πυγή, anus; ἀστὴρ, stella. **Clypeastroidea.**
- Pygorhynchus** Agass. Echin. suiss. 1^e p. 1839. πυγή, anus; ῥύγχος, rostrum. **Clypeastroidea.**
- Pygurus** Agass. Echin. suiss. 1^e p. 1839. πυγή, anus; ὄσά, cauda. **Clypeastroidea.**
- Pyrina** Desmoul. Etud. Echin. 1^e p. 1835. πῦρ, ignis. **Clypeastroidea.**
- Randasia** Gray Ann. of Nat. Hist. 1840. Vox euphon. **Asteridea.**
- Rhodocrinites** Mill. Nat. Hist. Crinoid. 1821. ῥόδον, rosa; κρίνος, lilium. **Crinoidea.**
- Rhodocrinus** (Mill.) Agass. Prodr. Echin. 1834. ῥόδον, rosa; κρίνος, lilium. **Crinoidea.**
- Rhopia** Gray Ann. of Nat. Hist. 1840. Vox euphon. **Asteridea.**
- Rosula** Gray Syn. Brit. Mus. 1840. Rosa. **Ophiuridea.**
- Rotula** Klein Nat. disp. Echin. 1734. Rota. **Clypeastroidea.**
- Runa** Agass. Monogr. Echin. 2^{de} livr. 1841. Vox euphon. **Clypeastroidea.**
- Saccocoma** Agass. Prodr. Echin. 1834. σάκκος, saccus; κόμη, coma. **Crinoidea.**
- Salenia** Gray Proc. Zool. Soc. Lond. 1835. Vox euphon. **Cidaridea.**
- Salmacis** Agass. Monogr. Echin. 4^e livr. 1841. Nom. mythol. **Cidaridea.**
- Schizaster** Agass. Prodr. Echin. 1834. σχίζω, scindo; ἀστὴρ, stella. **Spatangoidea.**
- Schizopoda** σχίζω, scindo; πῶς, pes. **Holothuridea.**
- Scutasterias** De Bl. Dict. Sc. nat. LX, 1830. σκῦτρος, scutum; ἀστὴρ, stella. **Asteridea.**
- Scutella** Lamk. Anim. s. vert. 1816. Nom. propr. **Clypeastroidea.**
- Scutellidae** Gray Ann. of Phil. 1825. Scutella. **Clypeastroidea.**
- Scutellina** Agass. Monogr. Echin. 2^{de} livr. 1841. Scutella. **Clypeastroidea.**
- Scutum** Klein Nat. disp. Echin. 1734. Nom. propr. **Clypeastroidea.**
- Scyphocrinites** Zenk. Naturg. d. Urw. σκύφος, scyphus; κρίνος, lilium. **Crinoidea.**
- Semarticulata** Mill. Nat. disp. Echin. 1821. Semis; articulus. **Crinoidea.**
- Siphunculidae** Gray Syn. Brit. Mus. 1840. Siphunculus. **Holothuridea.**
- Siphunculus** Gray Syn. Brit. Mus. 1840. Siphō. **Holothuridea.**
- Sipunculacea** Brandt Act. Ac. Pét. 1835. Sipunculus. **Holothuridea.**
- Sipunculidae** Forb. Hist. of Brit. Starf. 1840. Sipunculus. **Holothuridea.**
- Sipunculus** (Linn.) Brandt Act. Ac. Pét. 1835. Nom. propr. **Sipunculidea.**
- Socomia** Gray Ann. of Nat. Hist. 1840. Vox euphon. **Asteridea.**
- Solacrinites** Goldf. Petref. Germ. I, 1826. σωλήν, canalis; κρίνος, lilium. **Crinoidea.**
- Solacrinus** (Goldf.) Agass. Prodr. Echin. 1834. σωλήν, canalis; κρίνος, lilium. **Crinoidea.**
- Solaster** Forb. Tr. Wern. Soc. Ed. VIII, 1839. Sol; aster. **Asteridea.**
- Solasteria** Forb. Hist. of Brit. Starf. 1840. Solaster. **Asteridea.**
- Solastéries** De Bl. Dict. Sc. nat. LX, 1830. σωλήν, canalis; ἀστὴρ, stella. **Asteridea.**

- Spatagoidea** Klein Nat. disp. Echin. 1734. *Spatagus*. **Spatangoidea.**
- Spatagus** Davila Catal. syst. 1767. *σπάτος*, corium; *ἄγγω*, flecto. **Spatangoidea.**
- Spatangidae** Gray Ann. of Philos. 1825. *Spatangus*. **Echinodermata.**
- Spatangites** (Leske) Klein Nat. disp. Echin. 1734. *σπάτος*, corium; *ἄγγυος*, vas. **Spatangoidea.**
- Spatangoidae** Agass. Prodr. Echin. 1834. *Spatangus*. **Echinodermata.**
- Spatangus** Klein Nat. disp. Echin. 1734. *σπάτος*, corium; *ἄγγυος*, vas. **Spatangoidea.**
- Spatangus** Agass. Prodr. Echin. 1834. *σπάτος*, corium; *ἄγγυος*, vas. **Spatangoidea.**
- Sphaeronites** His. Leth. Suec. 1837. *σφαίρα*, sphaera. **Crinoidea.**
- Sphaeroidae** Gray Syn. Brit. Mus. 1840. *σφαίρα*, sphaera. **Echinodermata.**
- Spinigrada** Forb. Hist. Brit. Starf. 1840. *Spina*; *gradus*. **Ophiuridea.**
- Sporadipodes** Brandt Act. Ac. Pét. 1835. *Sporadipas*. **Holothuridea.**
- Sporadipus** Brandt Act. Ac. Pét. 1835. *σποράς*, disseminatus; *πῶς*, pes. **Holothuridea.**
- Stellacoriacea** Link De Stell. marin. 1733. *Stella*; *corium*. **Asteridea.**
- Stellaria** Nardo Isis, 1834. *Stellaris*. **Asteridea.**
- Stellaster** Gray Ann. of Nat. Hist. 1840. *Stella*; *ἀστὴρ*, stella. (Vox hybr.) **Asteridea.**
- Stelleridea** De Bl. Dict. Sc. nat. LX, 1830. *Stella*. **Echinodermata.**
- Stellerides** Agass. Prodr. Echin. 1834. *Stella*. **Echinodermata.**
- Stellonia** Nardo Isis, 1834. *Stella*. **Asteridea.**
- Sternaspis** Otto Act. Nor. Acad. *στέρον*, pectus; *ἀσπίς*, scutum. **Holothuridea.**
- Stichaster** Müll. et Trosch. Ber. Ak. Berl. 1840. *σίζος*, series; *ἀστὴρ*, stella. **Asteridea.**
- Stichopodes** Brandt Act. Ac. Pét. 1835. *Stichopus*. **Holothuridea.**
- Stichopus** Brandt Act. Ac. Pét. 1835. *σίζος*, series; *πῶς*, pes. **Holothuridea.**
- Stomopneustes** Agass. Monogr. Echin. 4^e livr. 1841. *στόμα*, os; *πνεύω*, spiro. **Cidaridea.**
- Strongylocentrotus** Brandt Act. Ac. Pét. 1835. *στρογγύλος*, rotundus; *κεντρον*, aculeus. **Echinidea.**
- Subuculus** Oken Lehrb. d. Naturg. 1815. *Subucula*. **Holothuridea.**
- Symphycerinus** Kæn. Icon. sect. Tab. II. *σύνκροτος*, connatus; *κρίνος*, lilium. **Crinoidea.**
- Synapta** Eschsch. 1^{re} Voy. de Kotzeb. Zool. 1829. *σύνοπτος*, conspicuus. **Holothuridea.**
- Synaptae** Forb. Hist. of Brit. Starf. 1840. *Synopta*. **Holothuridea.**
- Synaptidae** Gray Syn. Brit. Mus. 1840. *Synopta*. **Holothuridea.**
- Synbathocrinus** *συν*, cum, simul; *βάθος*, profundus; *κρίνος*, lilium. **Crinoidea.**
- Syrinx** Bohadsch Anim. mar. VII, 1761. *σύνιγξ*, syrinx. **Sipunculidea.**
- Tamaria** Gray Ann. of Nat. Hist. 1840. Vox euphon. **Asteridea.**
- Temnopleurus** Agass. Monogr. Echin. 2^{de} livr. 1841. *τέμνω*, seco; *πλευρα*, latus. **Cidaridea.**
- Tessellata** Müll. Ber. Ak. Berl. 1840. *Tessella*. **Crinoidea.**
- Tetractis** Link De Stell. marin. 1733. *τετράς*, quatuor; *ἄκτις*, radius. **Asteridea.**
- Tetragramma** Agass. Echin. suiss. 2^{de} p. 1840. *τετράς*, quatuor; *γράμμα*, littera. **Cidaridea.**

- Tetrapygius** Agass. Monogr. Echin. 2^{de} livr. 1841. τετραπύς, quatuor; πύγη, anus. **Cidaridea.**
- Thalassemaceæ** Forb. Hist. of Brit. Starf. 1840. θάλασσα, mare. **Holothuridea.**
- Thalassemata** Cuv. Règn. anim. 2^{de} éd. 1830. θάλασσα, mare. **Holothuridea.**
- Thalassianthus** Cuv. Règn. anim. 1830. θαλασσιός, marinus; άνθος, flos. **Holothuridea.**
- Thelenota** Brandt Act. Ac. Pét. 1835. θηλή, mamilla; πόντος, dorsum. **Holothuridea.**
- Thyone** Oken Lechr. d. Naturg. 1815. *Nom. propr.* **Holothuridea.**
- Thyones** Forb. Hist. of Brit. Starf. 1840. *Thyone.* **Holothuridea.**
- Tiedemannia** Leuck. Isis, 1831. Die. TIEDEMANN. **Holothuridea.**
- Tonia** Gray Ann. of Nat. Hist. 1840. *Vox euphon.* **Asteridea.**
- Tosia** Gray Ann. of Nat. Hist. 1840. *Vox euphon.* **Asteridea.**
- Toxaster** Agass. Catal. syst. Echin. 1840. τόξον, arcus; άστήρ, stella. **Spatangoidea.**
- Toxopneustes** Agass. Monogr. Echin. 4^e livr. 1840. τόξον, arcus; πνεύω, spiro. **Cidaridea.**
- Trepang** Jæg. De Holothur. 1833. *Vox barbar.* **Holothuridea.**
- Triacrinus** Müntz. Beitr. z. Petref. 1, 1839. τρεῖς, tres; κρίνος, lilium. **Crinoidea.**
- Trianisites** Rafin. **Crinoidea.**
- Trichaster** Agass. Prodr. Echin. 1834. τρίχα, triplex; άστήρ, stella. **Ophiuridea.**
- Triplonectes** Agass. Monogr. Echin. 4^e livr. 1841. τρι, ter; πνεύω, spiro. **Cidaridea.**
- Trisactis** Link De Stell. marin. 1733. τρεῖς, tres; άκτίς, radius. **Asteridea.**
- Triskaidecactis** Link De Stell. marin. 1733. τρισκαίδεκα, tredecim; άκτίς, radius. **Asteridea.**
- Trochites** Auct. veter. τροχός, rotans. **Crinoidea.**
- Unlophora** Gray Ann. of Nat. Hist. 1840. ύψος, vomer; φορέω, fero. **Asteridea.**
- Uraster** Agass. Prodr. Echin. 1834. ύρσ, cauda; άστήρ, stella. **Asteridea.**
- Urasteria** Gray Ann. of Nat. Hist. 1840. *Uraster.* **Asteridea.**
- Vermigrada** Forb. Hist. of Brit. Starf. 1840. Vermis; gradus. **Holothuridea.**

ERRATA.

Astropyga Gray lege anno 1825 et non 1827.

Post Camarosoma adde:

Campana V. Phels. Brief over Zee-Egel, 1774. *Nom. propr.* **Spatangoidea.**

Cidaridea Gray lege anno 1825 et non 1827.

Post Chirodota adde:

Cidarella Desmoul. Etud. Echin. 1835. *Cidaris.* **Cidaridea.**

Diadema Gr. lege anno 1825 et non 1835.

Discoidea Gray lege anno 1825 et non 1835.

Glenotremites Goldf. lege 1826 pro 18.

ECHINODERMATA.

(ADDENDA ET CORRIGENDA.)

- Actinoeriniidae** Aust. Ann. Nat. Hist. xi, 1843. *Actinoerinus*. **Crinoidea**.
Actinoerinoidea Aust. Ann. Nat. Hist. x, 1842. *Actinoerinus*. **Crinoidea**.
Adelocrinus Phill. Palæoz. Foss. 1841. ἀδελος, obscurus; κρίνος, lilium. **Crinoidea**.
Adelostella Aust. Ann. Nat. Hist. x, 1842. ἀδελος, obscurus; stella. **Echinidea**.
Amphidotus (Ag.) Forb. Brit. Starf. 1841. — (Vid. **Amphidetus**). — **Spatangoidea**.
Amphiura Forb. Trans. Linn. Soc. L. xix, 1843. ἀμφί, utrinque; ὄψα, cauda. **Ophiuridea**.
Anoplosomatium Grube Act. Ech. u. W. 1840. α priv.; ἄπλον, arma; σῶμα, corpus. **Holothurid**.
Apiocrinoidea (Gray) Aust. Ann. Nat. Hist. x, 1842. *Apiocrinus*. **Crinoidea**.
Aporocrinites Aust. Ann. Nat. Hist. xi, 1843. α priv.; πορος, porus; κρίνος, lilium. **Crinoidea**.
Ascidia stella Aust. Ann. Nat. Hist. x, 1842. ἀσκήδιον, uter; stella. **Holothuridea**.
Asteriae Müll. u. Tr. Syst. d. Ast. 1842. *Asterias*. **Asteridea**.
Asteriadae Gray Ann. Nat. Hist. vi, 1841. *Asterias*. **Asteridea**.
Asteronyx Müll. u. Tr. Syst. d. Ast. 1842. ἀστήρ, stella; ὄνυξ, unguis. **Ophiuridea**.
Asteropsis Müll. u. Tr. Syst. d. Ast. 1842. ἀστήρ, stella; ὄψις, aspectus. **Asteridea**.
Astracriniidae Aust. Ann. Nat. Hist. xi, 1843. *Astracrinites*. **Crinoidea**.
Astracrinites Aust. Ann. Nat. Hist. x, 1842. ἀστρον, stella; κρίνος, lilium. **Crinoidea**.
Astracrinoidea Aust. Ann. Nat. Hist. x, 1842. *Astracrinites*. **Crinoidea**.
Astrocrinites Aust. Ann. Nat. Hist. xi, 1843. = **Astracrinites**. — **Crinoidea**.
Astrocrinus Aust. Ann. Nat. Hist. xi, 1843. ἀστήρ, stella; κρίνος, lilium. **Crinoidea**.
Astrogonium Müll. u. Tr. Syst. d. Ast. 1842. ἀστήρ, stella; γωνία, angulus. **Asteridea**.
Astropectinidae Gray Ann. Nat. Hist. ix, 1842. — (Vid. **Astropectinidea**).
Astropyga Gray 1825. **Cidaridea**.

- Atoerinus** *M'Coy* Carb. Foss. Irel. 1844. *a* priv.; *τέμνω*, seco; *κρίνος*, lilium. **Crinoidea.**
- Bellis** *Link* De Stell. mar. 1733. *Nom. propr.* **Ophiuridea.**
- Bladocrinus** *Aust.* *βλαδών*, lenter; *κρίνος*, lilium. **Crinoidea.**
- Bonellia** *Rolando* — Vide apud **Vermes.**
- Campana** *V. Phels.* Brief ov. Zee-Eg. 1774. *Nom. propr.* **Spatangoidea.**
- Carpocrinus** *Müll.* (lege **Carpocrinus**). — **Crinoidea.**
- Caryocystites** *Büch* Ber. Berl. Ak. 1844. *κάρυον*, nux; *κύστις*, vesica. **Cystidae.**
- Cerocrinus** *Kön.* Icon sect. II, 1825. *κέρας*, cornu; *κρίνος*, lilium. **Crinoidea.**
- Chelocrinus** *H. v. Mey.* Mus. Senk. II, 1837. *χηλή*, chela; *κρίνος*, lilium. **Crinoidea.**
- Chiridota** (*Eschs.*) *Wieg.* Arch. II, 1836. — (Vid. **Chirodota**). — **Holothuridea.**
- Cidarella** *Des Moul.* Etud. Echin. 1835. *Cidaris*. **Cidaridea.**
- Cidaridae** *Forb.* Ann. Nat. Hist. XIII, 1844. *Cidaris*. = **Cidaridea.**
- Cidaridea** *Gray* 1825. **Echinidea.**
- Cionacineti** *Aust.* Ann. Nat. Hist. X, 1842. *κίον*, columna; *ἀκίνητος*, immobilis. **Crinoidea.**
- Cladocrinites** *Aust.* Ann. Nat. Hist. XI, 1843. *κλάδος*, ramus; *κρίνος*, lilium. **Crinoidea.**
- Clypeasteriae** *Forb.* Ann. Nat. Hist. XIII, 1844. *Clypeaster*. = **Clypeastroidea.**
- Columnidae** *Aust.* Ann. Nat. Hist. X, 1842. *Columna*. **Crinoidea.**
- Comastella** *Aust.* Ann. Nat. Hist. X, 1842. *Coma*; *stella*. **Crinoidea.**
- Crinoidea** *Auct.*; *κρίνος*, lilium. **Echinodermata.**
- Crotalocrinites** *Aust.* Ann. Nat. Hist. XI, 1843. *κρόταλον*, crotalum; *κρίνος*, lilium. **Crinoidea.**
- Crotalocrinus** *Aust.* Ann. Nat. Hist. 1843. *κρόταλον*, crotalum; *κρίνος*, lilium. **Crinoidea.**
- Ctenodiscus** *Müll.* u. Tr. Syst. d. Ast. 1842. *κτάς*, pecten; *δίσκος*, discus. **Asteridea.**
- Diadema** *Gray* 1825. **Cidaridea.**
- Dielocerus** (*Curt.*) *Forb.* Ann. Nat. Hist. XIII, 1844. *δῖς*, bis; *ἦλος*, clavus; *κέρας*, cornu. **Cidaridea.**
- Discoidea** (*Klein*) *Gray* 1825. **Clypeastroidea.**
- Echinanaus** *Kön.* 1825. **Clypeastroidea.**
- Echinocrinoidea** *Aust.* Ann. Nat. Hist. X, 1842. *Echinocrinus*. **Crinoidea.**
- Encrinidae** *Aust.* Ann. Nat. Hist. XI, 1843. *Encrinus*. **Crinoidea.**
- Encrinoidea** *Aust.* Ann. Nat. Hist. X, 1842. *Encrinus*. **Crinoidea.**
- Euryalae** *Müll.* u. Tr. Syst. d. Ast. 1842. *Euryale*. **Ophiuridea.**
- Euryocrinites** (*Phill.*) *Aust.* Ann. Nat. Hist. XI, 1843. *Euryocrinus*. **Crinoidea.**
- Glenotremites** *Goldf.* 1826. **Crinoidea.**
- Gnathocrinites** *Aust.* Ann. Nat. Hist. X, 1842. *γνάθος*, maxilla; *κρίνος*, lilium. **Crinoidea.**
- Gnathocrinoidea** *Aust.* Ann. Nat. Hist. X, 1842. *Gnathocrinites*. **Crinoidea.**
- Goniodiscus** *Müll.* u. Tr. Syst. d. Ast. 1842. *γωνία*, angulus; *δίσκος*, discus. **Asteridea.**
- Holectypus** *Desor* in Ag. Monogr. Echin. 3^e l. 1842. *ὅλος*, totus; *ἐκτυπος*, ectypus. **Clypeastroidea.**

- Holothuriadae** Forb. Ann. Nat. Hist. xi, 1843. *Holothuria*. **Echinodermata.**
- Homoeopodes** Brandt in Wieg. Arch. ii, 1836. = **Homoiopodes.** — **Holothuridea.**
- Hoplodactylus** Grube Act. Ech. u. W. 1840. ὄπλον, arma; δάκτυλος, digitus. **Holothuridea.**
- Hypostoma** Gray Ann. Nat. Hist. vi, 1841. = **Hypostomata.** — **Echinodermata.**
- Isocrinites** (Phill.) Aust. Ann. Nat. Hist. x, 1842. ἴσος, similis; κρίνος, lilium. **Crinoidea.**
- Isocrinus** H. de Mey. Mus. Senckenb. ii, 1837. ἴσος, similis; κρίνος, lilium. **Crinoidea.**
- Liberidae** Aust. Ann. Nat. Hist. x, 1842. Liber. **Crinoidea.**
- Lobistella** Aust. Ann. Nat. Hist. x, 1842. Lobus; stella. **Asteridea.**
- Marsupiocrinidae** Aust. Ann. Nat. Hist. xi, 1843. Marsupiocrinites. **Crinoidea.**
- Marsupiocrinoida** Aust. Ann. Nat. Hist. x, 1842. Marsupiocrinites. **Crinoidea.**
- Merocrinidae** Aust. Ann. Nat. Hist. x, 1842. μέρος, femur; κρίνος, lilium. **Crinoidea.**
- Merocrinoida** Aust. Ann. Nat. Hist. x, 1842. μέρος, femur; κρίνος, lilium. **Crinoidea.**
- Olenostella** Aust. Ann. Nat. Hist. x, 1842. ὀλένη, ulna; stella. **Ophiuridea.**
- Ophiacantha** Müll. u. Tr. Syst. d. Ast. 1842. ὄφις, anguis; ἀκανθα, aculeus. **Ophiuridea.**
- Ophiarachna** Müll. u. Tr. Syst. d. Ast. 1842. ὄφις, anguis; ἀράχνη, aranea. **Ophiuridea.**
- Ophiomastix** Müll. u. Tr. Syst. d. Ast. 1842. ὄφις, anguis; μάστιξ, flagellum. **Ophiuridea.**
- Ophiopsila** Forb. Trans. Linn. Soc. L. xix, 1843. ὄφις, anguis; ψίλος, tenuis. **Ophiuridea.**
- Ophioscolex** Müll. u. Tr. Syst. d. Ast. 1842. ὄφις, anguis; σκόληξ, vermis. **Ophiuridea.**
- Ophiothrix** Müll. et Trosch. — Etym. θρίξ, pilus. — **Ophiuridea.**
- Ophiurac** Müll. u. Tr. Syst. d. Ast. 1842. Ophiura. **Ophiuridea.**
- Ophiuridea** Auct. Ophiura. **Echinodermata.**
- Oreaster** Müll. u. Tr. Syst. d. Ast. 1842. ὄρειος, montosus; ἀστήρ, stella. **Asteridea.**
- Palaechinus** McCoy Carb. Foss. Irel. 1844. παλαιός, antiquus; echinus. **Cidaridea.**
- Pectinura** Forb. Ann. Nat. Hist. xi, 1843. πecten, pecto; οὐρα, cauda. **Ophiuridea.**
- Pentacrinidae** Aust. Ann. Nat. Hist. xi, 1843. Pentacrinus. **Crinoidea.**
- Pentacrinoida** Aust. Ann. Nat. Hist. x, 1842. Pentacrinus. **Crinoidea.**
- Pentacrinus** (J. Müll.) Wieg. Arch. ii, 1838. — (err. pro **Pentacrinus**). — **Crinoidea.**
- Periechocrinites** Aust. Ann. Nat. Hist. xi, 1843. περιέχω, cingo; κρίνος, lilium. **Crinoidea.**
- Periechocrinites** Aust. Ann. Nat. Hist. xi, 1843. περιέχω, cingo; κρίνος, lilium. **Crinoidea.**
- Periechocrinus** Aust. Ann. Nat. Hist. xi, 1843. περιέχω, cingo; κρίνος, lilium. **Crinoidea.**
- Periechocrinites** Aust. Ann. Nat. Hist. x, 1842. — (Vid. **Periechocrinites**). — **Crinoidea.**
- Periechocrinoida** Aust. Ann. Nat. Hist. x, 1842. Periechocrinus. **Crinoidea.**
- Phillipsoocrinus** McCoy Carb. Foss. Irel. 1844. Dic. PHILLIPS; κρίνος, lilium. **Crinoidea.**
- Phoenicocrinites** Aust. Ann. Nat. Hist. xi, 1843. φοίνιξ, palmifer; κρίνος, lilium. **Crinoidea.**
- Phyllophorus** Grube Act. Ech. u. W. 1840. φύλλον, folium; φέρω, ferens. **Holothuridea.**
- Phytocrinus** De Bl. = **Comatula.** — **Crinoidea.**

- Pinnastella** Aust. Ann. Nat. Hist. x, 1842. Pinna; stella. **Echinodermata.**
- Platycrinidae** Aust. Ann. Nat. Hist. xi, 1843. Platycrinus. **Crinoidea.**
- Platycrinoidea** Aust. Ann. Nat. Hist. x, 1842. Platycrinus. **Crinoidea.**
- Pomatocrinus** Kön. 1825. **Crinoidea.**
- Poteroocrinidae** Aust. Ann. Nat. Hist. xi, 1843. Poteroocrinus. **Crinoidea.**
- Poteroocrinoidea** Aust. Ann. Nat. Hist. x, 1842. Poteroocrinus. **Crinoidea.**
- Pseudocrinites** Pearce Athenæum N° 803, 1843. ψεύδος, falsus; κρίνος, lilium. **Crinoidea.**
- Pteraster** Müll. u. Tr. Syst. d. Ast. 1842. πτερόν, pinna; ἀστήρ, stella. **Asteridea.**
- Sagenocrinites** Aust. Ann. Nat. Hist. xi, 1843. σάγηνη, rete; κρίνος, lilium. **Crinoidea.**
- Sagenocrinus** Aust. Ann. Nat. Hist. xi, 1843. σάγηνη, rete; κρίνος, lilium. **Crinoidea.**
- Scytaster** Müll. u. Tr. Syst. d. Ast. 1842. σκύτος, cutis; ἀστήρ, stella. **Asteridea.**
- Sipunculus** (Linn.) Brandt **Holothuridea.**
- Solanoerinites** (Goldf.) Aust. Ann. Nat. Hist. x, 1842. — (Vid. **Solaerinites**). — **Crinoidea.**
- Solanoerinus** (Goldf.) Auct. — (Vid. **Solaerinus**). — **Crinoidea.**
- Spatangaceae** Forb. Ann. Nat. Hist. xii, 1844. Spatangus. = **Spatangoidea.**
- Spatangites** (Leske) Klein — Elym. ἄγγος, vas. — **Spatangoidea.**
- Spatangus** Klein — Elym. ἄγγος, vas. — **Spatangoidea.**
- Spatangus** Agass. — Elym. ἄγγος, vas. — **Spatangoidea.**
- Sphaeronoidea** Aust. Ann. Nat. Hist. x, 1842. σφαιρόν, rete rotundum. **Crinoidea.**
- Stella** Link De Stell. mar. 1733. Nom. propr. **Ophiuridea.**
- Sycocrinites** Aust. Ann. Nat. Hist. x, 1842. σύκον, ficus; κρίνος, lilium. **Crinoidea.**
- Sycocrinus** Aust. Ann. Nat. Hist. xi, 1843. σύκον, ficus; κρίνος, lilium. **Crinoidea.**
- Sycocystites** Buch Ber. Berl. Ak. 1844. σύκον, ficus; κύστις, vesica. **Cystidae.**
- Symphycrinus** Kön. 1825. **Crinoidea.**
- Synbathocrinites** Aust. Ann. Nat. Hist. xi, 1843. συν, cum; βαθύς, profundus; κρίνος, lilium. **Crin.**
- Taxocrinus** Phill. & M' Coy Carb. Foss. Irel. 1844. τάξις, ordo; κρίνος, lilium. **Crinoidea.**
- Tetracrinites** Aust. Ann. Nat. Hist. xi, 1843. τετρας, quatuor; κρίνος, lilium. **Crinoidea.**
- Tetrameroerinites** Aust. Ann. Nat. Hist. xi, 1843. τετραμερής, quadripartitus; κρίνος, lilium. **Crin.**
- Trochocrinus** Portl. Rep. Geol. Lond. 1843. τροχός, rotans; κρίνος, lilium. **Crinoidea.**
- Vermistella** Aust. Ann. Nat. Hist. x, 1842. Vermis; stella. **Holothuridea.**

